

완속충전기  
설치보조금  
지원시스템

# 공용 완속충전시설 직접신청 안내서



완속충전기  
설치보조금  
지원시스템



# 공용 완속충전시설 직접신청 안내서

## CONTENTS

<b>01</b> 소개	이용안내	03
	대상	03
<b>02</b> 신청 방법	접속방법	03
	페이지 안내	03
	신청안내	04
	신청서작성	05
	신청서 사업수행기관 검색	09
<b>03</b> 신청 관리 (관리자용)	접속방법	10
	신청현황 확인	10
	신청서 상세내용 확인	11
	신청등록 및 보완	11

# 01

## 이용 안내

## 대상

# 소개

무공해차 통합누리집 속 ‘완속충전기 설치보조금 직접신청 시스템’은 공용 완속충전시설 설치 희망자에게 관련 정보 제공 및 신청할 수 있는 페이지입니다. 본 안내서에는 간편하게 신청 및 관리 할 수 있도록 설치 희망자의 신청서 접수방법부터 관리자의 검토 과정 등의 정보를 다양하게 제공하고자 합니다.

본 안내서는 공용 완속충전시설 설치 수행기관과 설치지원을 신청 희망자를 대상으로 「완속충전기 설치보조금 직접신청 시스템」 사용 방법을 담고 있습니다.

# 02

## 접속 방법

## 페이지 안내

# 신청방법

홈페이지 주소(www.ev.or.kr)를 입력하거나 네이버, 다음 등 포털사이트 검색창에 ‘무공해차 통합누리집’을 검색하여 접속합니다.

메인화면 하단 **직접신청** 메뉴를 클릭하면 ‘완속충전기 설치지원 직접신청’ 페이지로 이동합니다.

## 사업수행기관 배정결과 화면



## 신청 안내

- 직접 신청 페이지에서는 지원대상, 신청기간, 신청절차 등 완속충전기 설치 지원 안내 정보를 제공합니다. ‘설치동의서’ 버튼을 클릭하면 신청서 작성시 필요한 첨부파일인 ‘설치동의서’ 양식을 다운로드 할 수 있습니다.
- 사업 지침을 알고 싶은 경우에는 ‘2023년 전기자동차 완속충전시설 보조사업 지침 다운로드’ 버튼을 클릭하면 확인 할 수 있습니다.
- 공동주택, 사업장, 대규모 주차장 등 전기차 공용 완속충전시설 설치 희망자가 직접 신청을 하기 위해서는 ‘완속충전기 설치신청’ 버튼을 클릭하여 본인인증 진행 후 신청서 메뉴를 클릭합니다.  
- 완속충전기 설치 신청을 하면 본인인증을 거쳐 신청서 화면으로 이동합니다.
- 지자체 담당자가 신청을 하기 위해서는 ‘지자체 담당자 신청’ 버튼을 클릭 후 로그인 하여 신청서 메뉴를 클릭합니다.  
- 지자체 담당자 신청은 로그인을 한 후 신청서 화면으로 이동합니다.

### 공용 완속충전시설 신청 안내화면

## 완속충전기 설치지원 직접신청

▶ 완속충전기 설치지원 > 완속충전기 설치지원 직접신청

---

### ■ 사업개요

- ▶ 지원대상  
공동주택, 사업장, 대규모 주차장 등의 소유 운영주체 중 공용 완속충전시설의 설치를 희망하는 자
- ▶ 보급물량  
000백만원(약 600기)
- ▶ 지원금액  
1기당 최대 0백만원('23년 전기차 완속충전시설 보조사업 지침 참고)
- ▶ 신청기간  
'23.00.00~'23.00.00
- ▶ 신청절차
 

입주민 충전기 설치 동의

➔

설치신청서 제출

➔

지자체별 사업수행기관 지정

➔

현장조사 및 계약

사업수행기관의 충전기 설치보조금 신청

➔

신청 검토·접수

➔

충전기 설치

➔

설치확안·보조금 지급
- ▶ 신청 시 주의사항
  - 허위신청 또는 신청자가 확인되지 않거나 대표자가 아닌 경우 접수 불가  
=> 반드시 건물(부지)소유자, 임주자대표위원회, 관리단, 입주인 동의를 받은 자 등 대표자가 신청할 것
  - 임주자대표위원회, 관리단 외의 자 가 신청하는 경우 설치동의서 또는 회의록 필요 제출  
1) 사업자등록종류에 '임주자대표회의', '관리단'으로 명시되지 않은 경우  
2) 올 세대의 80% 이상 동의한 설치동의서 또는 자치회 등의 전기차 충전기 설치 안전 회의록

설치동의서(양식) 다운로드

2023년 전기자동차 완속충전시설 보조사업 지침 다운로드

완속충전기 설치신청

지자체 담당자 신청

## 신청서 작성

아래는 설치 신청 화면입니다.

### 공용 완속충전시설 신청 화면①

* 신청자명	
* 기관지명(설치지점명)	※아파트명, 건물명 등 설치지점명(띄어쓰기 없이 작성)
* 전화번호	
* 휴대폰	000-0000-0000
* 신청부지와 관계	<input type="radio"/> 건물(부지)소유자 (입주자대표위원회, 관리단 포함) <input type="radio"/> 시설 관리자 (공동주택 관리사무소 등) <input type="radio"/> 구분 소유자 (빌라, 연립 등) <input type="radio"/> 사업자
* 설치희망지 구분	<input type="radio"/> 주거시설① (공동주택:아파트, 연립, 다세대, 기숙사 등) <input type="radio"/> 주거시설② (공동주택 외: 단독, 다가구 등) <input type="radio"/> 업무·상업시설 (사무실, 오피스텔, 백화점, 마트 등) <input checked="" type="radio"/> 공공시설 (관공서, 공영주차장, 복지관, 문화센터, 학교 등) <input type="radio"/> 기타시설 (의료시설, 종교시설, 숙박시설 등)

- **신청자명** 은 신청자의 성명을 띄어쓰기 없이 입력합니다.
- **기관자명** 은 아파트명, 건물명 등 설치지점명을 띄어쓰기 없이 입력합니다.
- **전화번호** 와 **휴대폰** 은 지역번호를 포함하며, 하이픈(-)을 포함하여 입력합니다. '전화번호'가 없는 경우 '휴대폰'을 '전화번호'에 동일하게 입력합니다.
- **신청부지와 관계** 는 건물소유자, 시설 관리자, 구분 소유자 확인항목으로, '건물(부지)소유자'를 선택 시 단지코드를 입력하여 실제 존재 여부를 '확인'해야 합니다.

### 신청부지와 관계 설정 화면

* 신청부지와 관계	<input checked="" type="radio"/> 건물(부지)소유자 (입주자대표위원회, 관리단 포함) <input type="radio"/> 시설 관리자 (공동주택 관리사무소 등) <input type="radio"/> 구분 소유자 (빌라, 연립 등) <input type="radio"/> 사업자
------------	--

## 공용 완속충전시설 신청 화면②

* 총 주차면수	면 ※ 건축물대장 기준	
* 건축물대장	<div style="text-align: right;"> <span style="background-color: red; color: white; padding: 2px 5px;">삭제</span> <span style="background-color: black; color: white; padding: 2px 5px;">파일 첨부</span> </div>	
* 기설치 충전기 수량	<input type="checkbox"/> 급속 기 <input type="checkbox"/> 완속 기 <input checked="" type="checkbox"/> 해당사항 없음 <small>※ 개인용 충전기, 태슬라(슈퍼차저) 충전기 제외</small>	
* 설치예정 충전기 수량	<input type="checkbox"/> 급속 기 <input type="checkbox"/> 완속 기 <input checked="" type="checkbox"/> 해당사항 없음 <small>※ 신청일 기준 자체설치 또는 타기관 보조사업으로 설치 예정인 충전시설</small>	
* 설치희망수량	7kW 이상~11kW미만	기
	11kW 이상~20kW 미만	기
	전력분배형 충전기	기
	키오스크형 충전기	기
	과금형 콘센트 30kW 이상	기 <small>※ 대형마트, 체육시설 등 다용어용 우선 지원</small>
* 사업수행기관 선호 순위	<div style="background-color: black; color: white; padding: 2px 5px; text-align: center;">사업수행기관 검색</div> 1순위: <input type="text"/> / 2순위: <input type="text"/> / 3순위: <input type="text"/>	
* 설치동의여부	건물(부지)소유자, 입주자대표회의 등 설치 동의 여부 <input checked="" type="radio"/> 동의 <input type="radio"/> 미동의 <small>※ 미동의 또는 개인용(비공용) 신청 시 지원 불가</small>	
설치동의서/회의록	<div style="text-align: right;"> <span style="background-color: red; color: white; padding: 2px 5px;">삭제</span> <span style="background-color: black; color: white; padding: 2px 5px;">파일 첨부</span> </div> 설치동의서 또는 회의록 첨부 <small>※ 입주자대표위원회, 관리단 위임 자가 신청하는 경우 필수 제출 (사업자등록증에 '입주자대표회의', '관리단'으로 명시되지 않은 경우) ※ 총 세대의 80% 이상 동의한 설치동의서 또는 자치회 등의 전기차 충전기 설치 안전 회의록</small>	
* 개방여부	<input checked="" type="radio"/> 완전개방(공용,누구나 사용 가능) <input type="radio"/> 부분개방(이용자제한, 공동주택만 선택 가능)	
특이사항		

- **총 주차면수** 는 건축물대장을 기준으로 입력하고 '건축물대장' 파일을 첨부해야 합니다.
- **기설치 충전기 수량** 과 **설치예정 충전기 수량** 은 '해당사항 없음'을 클릭합니다.
- **설치희망수량** 은 충전기 사양(6종)을 확인하고 숫자로 입력합니다.
- **사업수행기관 선호 순위** 는 '사업수행기관 검색' 버튼을 통해 1~3순위까지 선택 합니다.
- **설치동의여부** 미동의시 지원을 받을 수 없습니다.
- **첨부파일** 은 안내에 따라 해당되는 '첨부 서류'를 업로드 해야 합니다.
- **개방여부** 는 '완전개방'을 클릭합니다.

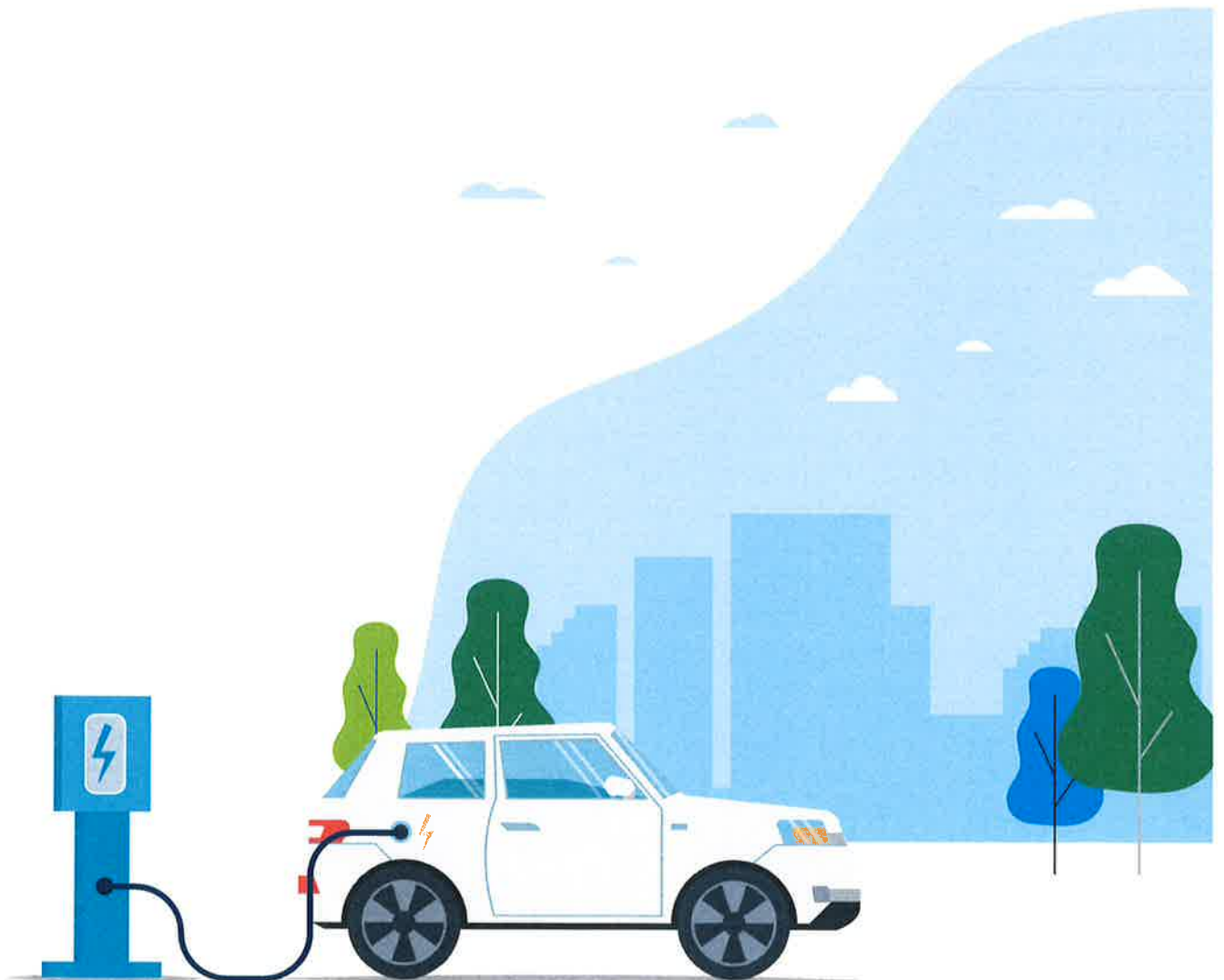

## 개인정보 수집 및 이용 동의 여부 확인 화면

### 개인정보 수집·이용 및 제3자 위탁·제공 동의서

승인인프라 설치 지원과 관련하여 개인정보보호법 제15조(개인정보의 수집·이용) 및 제23조에 따라 귀하의 개인정보를 아래와 같이 수집·이용 및 제3자 위탁·제공을 하고자 합니다. 다음의 사항에 따라 충분히 읽어보신 후, 동의 여부를 체크하여 주시기 바랍니다.

※ 귀하께서는 개인정보 제공 및 활용을 거부할 권리가 있으며, 제공사항은 구입을 위해 반드시 필요한 사항으로 거부하실 경우 보조금 지급에 어려움을 알려드립니다.

#### > 개인정보 수집 및 이용 동의(필수)

##### [수집·이용하려는 개인정보의 항목]

- 개인식별정보(성명, 연락처, 주소, 신상사항 등) 및 보조금 신청에 관한 사항

##### [개인정보의 수집·이용 목적]

- 전기차 충전기 보조금 지급 절차에 이용

##### [개인정보 이용 및 보유기간]

- 전기차 충전기 보조금 지급 완료 시까지 활용, 사업 종료 후 5년간 보유

개인정보 수집 및 이용에 동의합니다.

#### > 개인정보의 제3자 위탁·제공 동의(필수)

##### [위탁·제공되는 개인정보 항목]

- 개인식별정보(성명, 연락처, 주소, 신상사항 등) 및 보조금 신청에 관한 사항

##### [개인정보를 위탁 받는 자]

- 전기차 충전기 사업수행기관

##### [개인정보를 제공 받는 자]

- 환경부, 한국환경공단, 한국자동차환경협회

##### [개인정보를 위탁·제공 받는 자의 개인정보 이용목적]

- (충전기 설치사업자) 충전기 설치 절차에 이용

- (환경부, 한국환경공단, 한국자동차환경협회) 충전기 설치실적, 전산처리 등 관련자료 작성에 이용

##### [개인정보를 위탁·제공 받는 자의 개인정보 이용 및 보유기간]

- 사업 종료 후 5년간 보유

개인정보의 제3자 위탁·제공 동의합니다.

### 신청서 제출시 주의사항 안내

환경부 전기차동차 완속충전시설 보조사업에 관심을 가져주셔서 감사합니다.

신청서 제출 시 주의사항을 안내드리오니 확인 후 제출하 주시기 바랍니다.

제출된 신청서는 사업수행기관에 지정된 견에 한해 사업수행기관 담당자가 연락 후 방문할 예정입니다.

제출 완료 후 신청서를 수정하실 수 없으며, 허위신청 또는 신청자가 확인되지 않아 접수 불가능한 신청서는 별도로 연락드리지 않으므로 주의하시기 바랍니다.

뒤로가기

신청서 제출

- 각각의 개인정보 수집 및 이용, 개인정보 제3자 위탁·제공에 대한 **동의** 버튼을 체크합니다.

- 모든 정보를 입력하였으면 하단의 **신청서 제출** 을 눌러 신청을 완료합니다.



## 신청서 사업수행기관 검색

신청서 내 '사업수행기관 검색' 버튼을 클릭하면 사업수행기관 검색 팝업창이 등장, 완속충전기 설치 사업수행 기관들을 확인할 수 있습니다. 이중 설치희망 1순위부터 3순위 까지 선택이 가능합니다.

- 이미 지정한 순위를 제거하려면 사업자명이 있는 행을 선택하면 순위에서 제거 됩니다.
- 화면 하단 **확인** 버튼을 클릭하면 팝업창이 닫히고 신청서 화면 '사업수행기관 선호 순위' 영역에 최종 지정한 사업수행기관이 노출됩니다.

### 사업수행기관 검색 팝업창

사업자명	선호순위
(주)피앤이시스템즈	
(주)에너지플러스	
(주)맥플러스	
에이치엘비일렉(주)	
(주)에스이피	
(주)지엔텔	
에스트라픽(주)	
(주)이카플러그	2
(주)참빛이브이씨	1
(주)차지비	
(주)레드미엔지	3
한국알박(주)	
LG 헬로비전	

**확인**

### 완속충전기 설치지원 직접신청 신청화면에서의 지정된 순위 노출

사업수행기관 검색

1순위 : 한국알박(주) / 2순위 : (주)시그넷이브이 / 3순위 : 지오라인

# 03

## 신청관리(관리자용)

### 접속방법

‘신청관리’는 **수행기관을 위한 페이지로**, 무공해차 통합누리집에서 접수된 신청서들을 배정된 수행기관들이 정보를 조회할 수 있고 ‘직접신청 연동’을 통해 기존의 ‘완속충전기 설치보조금 직접신청 시스템’의 신청서 작성 메뉴로 이동할 수 있습니다.

### 신청 현황확인

해당 항목은 접수된 신청서 들을 시군구, 도로명주소, 수행기관, 접수기간 별로 조회하고, 조회된 리스트검색이 가능한 화면입니다. 배정된 사업수행기관은 ‘상태’ 항목에서 배정 ‘처리’를 할 수 있습니다.



- **대기** 는 현재 배정된 사업수행기관 상태입니다. ‘대기’ 상태에서는 ‘거절’ 또는 ‘승인’을 버튼을 클릭하여 선택할 수 있습니다.
- **거절** 은 ‘대기’ 상태의 사업수행기관이 ‘거절’ 버튼을 누르면 다음 순위의 업체가 ‘대기’ 상태로 표시 됩니다.
- **차순위 이관** 은 ‘대기’ 상태의 업체가 일주일간 상태를 처리하지 않은 경우 ‘차순위 이관’ 상태로 표시가 되고, 다음 순위의 업체가 ‘대기’ 상태로 변경됩니다.
- **승인** 은 ‘대기’ 상태의 업체가 ;승인;으로 상태를 변경할 수 있습니다.
- **승인취소** 는 ‘승인’ 상태의 업체가 ‘승인취소’로 상태를 변경할 수 있습니다.

