

이 회보는 공문과 동일하므로 신속 정확히 처리



남하면 회보

제 2020 - 28호
2020. 7. 8. (수)

본 회보는 일반 공문과 동일한 효력이 있으며 각종 행정지시사항을 종합 시달함으로 공문서 감축과 소비절약 및 행정편익을 도모하는데 그 목적이 있으니 전 이장은 마을 방송을 통하여 주민들에게 널리 홍보하고 보관하여 주시기 바랍니다.

회 램

반 장	반 장	개발위원장	새마을지도자	이 장

남 하 면

(www.namha.go.kr)

남하면사무소 전화번호

- 남 하 면 장 : 940-7700
- 복지지원담당 : 940-7720
- 경제산업담당 : 940-7740
- 총무담당 : 940-7710
- 개발담당 : 940-7730
- F A X : 940-7709

이장회의 시간(오전 11:00, 면사무소)

☆ 회의일 : 첫째, 셋째주 수요일 ☆

☆ 등청일 : 둘째, 넷째주 수요일 ☆

〈차 례〉

□ 총무담당 소관

- 1. 관내 동향보고 및 협조사항 안내1
- 2. 코로나19 예방 행동요령 안내 및 홍보 요청1
- 3. 2020년 생활SOC 공모전(아이디어, 우수사례, 홍보영상) 개최 안내2
- 4. 영농폐기물 수거사업소 개방일자 전면 확대 안내2
- 5. 녹색제품 구매실적(6월말) 알림 및 구매협조 안내3

□ 복지지원담당

- 1. 복지사각지대 발굴 및 통합사례관리 대상자 추천17
- 2. 2020년 희망·내일·청년희망키움·청년저축계좌 통장사업 모집18

□ 개발담당

- 1. 2020년 화재취약계층 주택의 소방시설 설치지원 대상 신청 안내19
- 2. 2020년 상반기 불법 주방용 오물분쇄기 단속·홍보20
- 3. 여름철 다중이용시설 등 화재예방 안내21

□ 경제산업담당

- 1. 2020년 벼 재배농가 경영안정자금 지원사업 신청 안내24
- 2. 2020년 사과재배 실태조사 안내24
- 3. 2021년도 식량산업분야 도비 지원사업 및 신규사업 수요조사 안내25
- 4. 2020년도 하반기 귀농 농업창업 및 주택구입 지원사업 대상자 모집 안내28
- 5. 2020년도 귀농귀촌연합회 가입 안내28
- 6. 2021년도 농식품산업 분야 도비 지원사업 수요조사29
- 7. 2021년도 농기계분야 도비 지원사업 및 신규사업 수요조사 실시 안내29
- 8. 2020년 농기계 지원사업 사후관리 점검 안내29
- 9. 2020년 밤나무 항공방제 실시 안내30
- 10. 2020년도 농지원부 일제정비 안내30
- 11. 「2020년 저소득층 연탄보조사업」 대상가구 추천 협조31
- 12. 거창군 어린이보호구역 불법 주·정차 주민신고제 확대 운영 안내31
- 13. 2020년도 신지식농업인 선발 계획 안내32
- 14. 거창군 축산종합방역소 위탁 운영 안내32
- 15. 2021년 축산물 관련 사업 수요조사 안내32
- 16. 2020년 안전관리인증 축산농가 및 영업장 지원사업 안내33
- 17. 2020년도 산림소득사업(산림작물생산단지) 신청 안내33

총무담당

1. 관내 동향보고 및 협조사항 안내

[담당 : 신종운 940-7713]

- 대 상
 - 주민여론 등 민심에 관한 사항 / 주요인사 등 내방
 - 마을, 단체 등 행사 및 경조사에 관한 사항
- 시 기 : 동향 발생 시 수시
- 방 법 : 면사무소 총무담당 연락(☎ 940-7710)

2. 코로나19 예방 행동요령 안내 및 홍보 요청 [담당 : 김명숙 940-7712]

- 비누를 이용하여 물에 30초 이상 꼼꼼히 자주 손 씻기!
 - 평소 손 씻기를 생활화하세요.
(손바닥, 손등, 손가락 사이, 두 손 모아, 엄지 손가락, 손톱밑 등)
 - 외출 후나 사람이 많이 모이는 장소를 다녀오신 후에는 반드시 손을 씻으세요.
 - 기침이나 재채기 후에는 꼭 손을 씻으세요.
- 기침 등 호흡기 증상이 있을 경우 반드시 기침 예절 준수!
 - 특히, 의료기관 방문 시 마스크 착용하세요.
 - 사람이 많이 모이는 장소 등을 방문시 마스크를 착용하세요.
 - 마스크가 없으면 기침이나 재채기할 때 옷소매로 입과 코 가리세요.
- 눈·코·입 만지지 않기!
- 사회적 거리두기 (최소1m 이상 거리유지) 캠페인 전개
- 발열 또는 호흡기 증상(기침, 인후통 등), 폐렴이 발생할 경우
 - 보건소, 콜센터(☎지역번호+120 또는 ☎1339)로 문의
 - 선별진료소에서 우선 진료받기
 - 의료진에게 반드시 해외여행력 알리기
- 코로나19 예방 안내문 및 행동수칙 : [붙임 1] ~ [붙임 3]참조
- 코로나19 예방 ‘생활 속 거리 두기’ 캠페인 홍보물 : [붙임 4]

3. 2020년 생활SOC 공모전(아이디어,우수사례,홍보영상) 개최 안내

[담당 : 신종윤 940-7713]

- 공모분야 : 생활SOC 아이디어, 우수사례, 홍보영상 3개 부문
 - ※ 생활SOC란 사람들이 먹고, 자고, 자녀를 키우고, 노인을 부양하고, 일하고 쉬는 등 일상생활에 필요한 인프라로 문화·체육·보육·의료·복지·공원시설 등을 의미
- 공모기간 : 2020. 7. 1.(수) ~ 8. 31.(월)
- 참가자격
 - 아이디어·홍보영상 : 모든 국민(개인·단체)
 - 우수사례 : 지방자치단체·생활SOC 운영기관
- 접수방법 : 생활SOC 홈페이지(www.lifesoc.go.kr)를 통한 접수가 원칙으로, 불가피한 경우 우편·방문 접수 가능
 - ▶ 우편접수처 : 세종특별자치시 한누리대로 492, 508호(국무조정실 생활SOC 추진단)
- 문 의 : 생활SOC 공모전 사무국(☎02-6395-3121)
- 참가신청서 및 응모서식 : [붙임 6]

4. 영농폐기물 수거사업소 개방일자 전면 확대 안내 [담당 : 신종윤 940-7713]

영농폐기물 수거활성화를 통한 지역주민 편익증대 및 농촌환경 개선을 위해 아래와 같이 영농폐기물 수거사업소 개방일자를 전면 확대할 예정이니 홍보해주시기 바랍니다.

- 영농폐기물 수거사업소별 개방일자 변경 (2020.07.01. 시행)

사업소명	전화번호	기존	변경		비고
			영농폐비닐	폐농약용기류	
거창	943-3072	수요일 09시~17시	월요일~금요일 (상시개방) 09시~16시	화요일, 수요일 (집중관리) 09시~16시	재고확인·관리를 위한 반입시간 준수 철저

- 분리배출 및 수거 문의처 : 환경자원(표상년 : 010-4582-6593)
- 농약병내 잔류 농약은 플라스틱통에 따로 모아 폐농약수거전용봉투(폐현수막 포대)에 담아 종량제 배출장소에 함께 배출
- ‘농약’ 표기가 없는 영양제병 등은 거창군 매립장으로 직접 가져올 경우 수거보상금 지급

- 영농폐기물 수거보상금 단가

구분	거창군					환경공단			비고 (단위:원)
	폐비닐 (A/B/C)	농약 유리병	농약 플라스틱 병	농약 봉지	영양제 등	농약 유리병	농약 플라스틱 병	농약 봉지	
보상단가(kg당)	180/130/100	130	130	130	130	300	1,600	3,680	

5. 녹색제품 구매실적(6월말) 알림 및 구매협조 안내

[담당 : 신종윤 940-7713]

조달물품 구매시 사무용품·기기, 각종 생활용품, 공사자재(아스콘, 보도블럭등) 구매시 녹색제품을 우선 구매하도록 협조해주시면 감사하겠습니다.

○ 녹색제품 현황

구분	환경표지제품	우수재활용(GR)제품
대상제품	사무용기기, 가전제품, 생활용품, 여가용품, 가구 등 169개 품목(제품군)	폐지, 폐고무, 폐플라스틱, 폐목재, 폐금속 등 12개 분야
인증현황	4,433개 업체 17,370개 제품('20.6.8. 기준)	195개 업체 227개 제품('20.6.18. 기준)
도안		



2020

생활SOC 공모전

아이디어 · 우수사례 · 홍보영상

7. 1. 수 ~ 8. 31. 월

응모자격

대한민국 국민이면 누구나 (개인, 기관·단체)

응모일정

접수기간 : '20. 7. 1.(수) ~ 8. 31.(월)

결과발표 : '20. 11월 중 *생활SOC 홈페이지 게재 및 개별 통지

응모주제

생활SOC 정책에 대한 국민적 관심을 높이고 정책에 활용할 수 있는 자유주제

분야	내용
아이디어 (개인·단체)	생활SOC에 대한 아이디어라면 무엇이든 좋아요! ※ 운영 및 참여, 제도개선, 사람개선 등
우수사례 (지방자치단체·운영기관)	우리 삶을 바꾼 우수 생활SOC를 알려주세요! ※ 운영비 절감사례, 지역참여 우수사례
홍보영상 (개인·단체)	정리 불문 생활SOC의 가치를 느낄 수 있는 홍보영상을 만들어 주세요! ※ 애니메이션, 모션그래픽 등 제한없음

접수방법

인터넷 접수(생활SOC 홈페이지 : www.lifesoc.go.kr)를 원칙으로 하되, 불가피한 경우 '우편 및 방문 접수' 가능

☎ 30103 세종특별자치시 한누리대로 492, 청암빌딩 508호(국무조정실 생활SOC추진단)

시상내역

상장(19점) 및 부상 2,700만원 상당 (은누리상품권)

분야	대상	최우수상	우수상	장려상
아이디어		국무조정실장 1점 (200만원)	국무조정실장 2점 (150만원/점)	국무조정실장 3점 (100만원/점)
우수사례	국무총리 (300만원)	국무조정실장 1점 (200만원)	국무조정실장 2점 (150만원/점)	국무조정실장 3점 (100만원/점)
홍보영상		국무조정실장 1점 (200만원)	국무조정실장 2점 (150만원/점)	국무조정실장 3점 (100만원/점)

문의사항

(총괄) 국무조정실 생활SOC 추진단 ☎ 044-200-2687)

(문의) 공모전 운영 사무국 ☎ 02-6395-3121



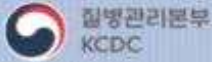

신종 코로나바이러스감염증 예방 수칙

감염병 예방 수칙



손바닥, 손톱 밑 비누로 꼼꼼하게 손씻기!



기침할 땐 옷소매로 가리기!



기침 등 호흡기증상자는 반드시 마스크 착용 (의료기관 방문 시 필수)



선별진료소* (의료기관) 방문 시 의료진에게 해외여행력 알리기

*선별진료소 안내: 질병관리본부 홈페이지 확인, 관할보건소 또는 지역번호+120, 1339 문의



감염병이 의심될 땐 관할보건소 또는 1339, 지역번호+120 상담

중국 여행 시 주의사항



동물 접촉 금지



현지 시장 및 의료기관 방문 자제



발열, 호흡기증상자(기침, 인후통 등) 접촉 금지



· 기침시 마스크 착용
· 손씻기, 기침예절 등 **개인위생 수칙 준수**



· 중국 여행 후 입국 시 건강상태질문서 제출
· 귀국 후 발열과 호흡기 증상(기침, 인후통 등) 발생 시 관할보건소 또는 1339, 지역번호+120 상담

* 감염병 발생 정보 확인 : [해외감염병 NOW](#) 에서!

발행일 : 2020.1.29

비누로 꼼꼼하게 30초 이상

[올바른 손씻기 6단계]



**올바른 손씻기와 기침예절로
많은 감염병을 예방할 수 있습니다.**

기침할 때 옷소매로 입과 코를 가리고!



[올바른 기침예절]



발행일 2019.11.5.

신종 코로나바이러스감염증 예방행동수칙

주요증상

발열

폐렴

호흡기 증상

기침, 인후통 등

위험요인

중국 방문 후
증상 발현



중국 방문객은



기침 등 호흡기증상자는
반드시 마스크 착용
(의료기관 방문 시 필수)



동물
접촉 금지



발열, 호흡기증상자와의
기침, 인후통 등
접촉 금지



흐르는 물에
30초 이상 비누로 손 씻고,
옷소매로 가리고 기침하기

중국 방문 후, 증상* 발생 시

*주요증상: 폐렴, 발열, 호흡기 증상(기침, 인후통 등)



관할보건소 또는 1339,
지역번호+120 상담하기



마스크 착용*하기

*택시 외출, 의료기관 방문 시 반드시 착용



선별진료소* (의료기관) 방문 시
의료진에게 해외여행력 알리기

*선별진료소 안내:
질병관리본부 홈페이지 확인,
관할보건소 또는 1339, 지역번호+120 문의



자가격리대상자 생활수칙



감염 전파 방지를 위해 격리장소 외에 외출 금지



독립된 공간에서 혼자 생활하기

- 방문은 닫은 채 창문을 열어 자주 환기 시키기
- 식사는 혼자서 하기
- 가능한 혼자만 사용할 수 있는 화장실과 세면대가 있는 공간 사용하기 (공용으로 사용 시, 사용 후 락스 등 가정용 소독제로 소독하기)



**진료 등 외출이 불가피할 경우
반드시 관할 보건소에 먼저 연락하기**



가족 또는 동거인과 대화 등 접촉하지 않기

- 불가피할 경우, 얼굴을 맞대지 않고 마스크를 쓴 채 서로 2m이상 거리 두기



개인물품(개인용 수건, 식기류, 휴대전화 등) 사용하기

- 의복 및 침구류 단독세탁
- 식기류 등 별도 분리하여 깨끗이 씻기 전 다른 사람 사용 금지



건강수칙 지키기

- 손씻기, 손소독 등 개인위생 철저히 준수
- 기침이 날 경우 반드시 마스크 착용
- 마스크가 없을 경우 옷소매로 입과 코를 가려 기침하기, 기침 후 손씻기·손소독 하기

능동감시 기간 동안 관할 보건소가 연락하여 증상 등을 확인할 예정입니다.
확진환자와 접촉 후 14일이 경과하는 날까지 자가 모니터링하여 주시기 바랍니다.

자가모니터링 방법

- ☑ 호흡기증상 등 감염 증상이 나타나지 스스로 건강상태 확인
- ☑ 매일 아침, 저녁으로 체온 측정하기
- ☑ 보건소에서 1일 1회 이상 연락 시, 감염 증상 알려주기

코로나바이러스감염증-19 주요 증상

- ☑ 발열(37.5°C 이상)
- ☑ 호흡기증상(기침, 인후통 등)
- ☑ 폐렴



자가격리대상자 가족·동거인 생활수칙



최대한 자가격리대상자와 접촉하지 않기

- 특히 노인, 임산부, 소아, 만성질환, 암 등 면역력이 저하된 분은 접촉 금지! • 외부인 방문 제한



불가피하게 자가격리대상자와 접촉할 경우 마스크를 쓰고 서로 2m 이상 거리 두기



자가격리대상자와 독립된 공간에서 생활하고, 공용으로 사용하는 공간은 자주 환기 시키기



물과 비누 또는 손세정제를 이용하여 손을 자주 씻기



자가격리대상자와 생활용품(식기, 물컵, 수건, 침구 등) 구분하여 사용하기

- 자가격리대상자의 의복 및 침구류 단독세탁
- 자가격리대상자의 식기류 등은 별도로 분리하여 깨끗이 씻기 전 다른사람 사용 금지



테이블 위, 문 손잡이, 욕실기구, 키보드, 침대 옆 테이블 등 손길이 많이 닿는 곳의 표면 자주 닦기



자가격리대상자의 건강상태 주의 깊게 관찰하기

코로나바이러스감염증-19 주요 증상

- ✓ 발열(37.5°C 이상)
- ✓ 호흡기증상(기침, 인후통 등)
- ✓ 폐렴



당신의 여행력

모두의 행복을 위해 **당당히**
말해주세요!

해외여행 후, 의료기관 및 보건소 진료시
의사에게 해외여행력을 알려야
감염병을 신속히 진단할 수 있습니다.

기침 등 호흡기 증상이 있는 경우, 마스크를 착용해주세요 꼭꼭꼭!!!



*해외여행력이란?
여행, 출장 등의 목적으로
해외를 방문한 경험

건강보험심사평가원 www.hira.or.kr

해외감염병NOW www.해외감염병now.kr

참 고

보건소 및 선별진료 의료기관 현황

중국 방문 후 14일 이내 발열 및 호흡기 증상이 나타나는 경우
반드시 보건소 또는 질병관리본부 ☎1339로 먼저 상담하세요!

(2020. 1. 28. 00시 기준)

시군명	보건소 연락처 (055)	선별진료 의료기관			
		의료기관명	주소	연락처(055)	진료실 위치
창원시 (창원)	225-5744 225-5745	창원경상대학교병원	창원시 성산구 삼정자로 11	214-1000	기관내
		한마음창원병원	창원시 성산구 원이대로 682번길21	264-2000	기관내
		창원병원	창원시 성산구 창원대로 721	280-7777	기관내
창원시 (마산)	225-5944	삼성창원병원	창원시 마산회원구 팔용로 158	233-8613	기관내
		마산의료원	창원시 마산합포구 3·15대로 231	249-1116~7	기관내
창원시 (진해)	225-6123	연세에스병원	창원시 진해구 이동 300번지	548-7700	기관내
		세광병원	창원시 진해구 중원동로 55-1	540-3700	기관내
진주시	749-5714	경상대학교병원	진주시 강남로 79	750-8282~4	기관내
통영시	650-6053	통영적십자병원	통영시 중앙로 97	644-8901	실외
사천시	831-3620	삼천포서울병원	사천시 남일로 33	830-9018	기관내
김해시	330-4481	경의의료원 교육 협력중앙 병원	김해시 분성로 94-8	330-6000	기관내
		조은금강병원	김해시 김해대로 1814-37	330-0300	기관내
		갑을장유병원	경남 김해시 장유로 167-13	310-6000	실외
밀양시	359-7015	밀양 윤병원	경상남도 밀양시 삼문중앙로 32	354-2200	기관내
거제시	639-6133	의료법인 거봉백병원	거제시 계룡로 5길 14	733-0000	기관내
		의료법인 대우병원	거제시 두모16길	680-8114	기관내
양산시	392-5224	양산부산대학교병원	양산시 물금읍 금오로 20	360-1476	기관내
의령군	570-4040	의령병원	의령군 의병로14길 10	573-4100	실외
함안군	580-3113	영동병원	함안군 칠원읍 용산2길 45-13	586-2000	실외
창녕군	530-6214	태황의료재단 한성병원	경남 창녕군 창녕읍 교리1길 2	530-5000	실외
고성군	670-4013	강병원	고성군 고성읍 중앙로49	673-0101	실외
남해군	860-8733	의료법인이도의료 재단 남 해병원	남해군 남해읍 화전로 169	863-2201	기관내
하동군	880-6633	새하동병원	하동군 하동읍 화신길 39	880-4200	실외
산청군	970-7532	산청군보건의료원	산청군 산청읍 중앙로 97	970-7500	실외
함양군	960-5334	함양성심병원	함양군 함양읍 고운로 70	963-4322	실외
거창군	940-8335	거창적십자병원	거창군, 읍 중앙로 91	944-3251	기관내
합천군	930-3683	삼성합천병원	합천읍 대야로 876	931-0019	기관내

[붙임4] 생활 속 거리두기 포스트

질병관리본부
KCDC

	새	로	운	일	상	
생	활	속	거	리	두	기

아프면 3-4일 집에 머물기
두 팔 간격 건강 거리 두기
*실내 다중이용시설 및 2m 거리 두기가 어려운 실외에서는 마스크 착용 필수
30초 손씻기, 기침은 옷소매
매일 두 번 이상 환기, 주기적 소독
거리는 멀어져도 마음은 가까이

코로나19를 이기는 새로운 일상,
우리가 함께 만들어갑니다.

2020.05.06

아프면 3-4일 집에 머물기

두 팔 간격 건강 거리 두기
*실내 다중이용시설 및 2m 거리 두기가 어려운 실외에서는 마스크 착용 필수

생활 속 거리 두기

새로운 일상

질병관리본부
KCDC

30초 손씻기, 기침은 옷소매

매일 두 번 이상 환기, 주기적 소독

거리는 멀어져도 마음은 가까이

2020.05.06

코로나19를 이기는

새로운 일상 새로운 희망

게시일: 2020. 5. 6.

- 01 아프면 3~4일 집에 머물기
- 02 두 팔 간격 건강 거리 두기*
- 03 30초 손씻기·기침은 옷소매
- 04 매일 2번 이상 환기·주기적 소독
- 05 거리는 멀어져도 마음은 가까이

*실내 다중이용시설 및 2m 거리 두기가 어려운 실외에서는 마스크 착용 필수

질병관리본부

기침할 땐 옷소매로!

기침·재채기할 땐 옷소매로 입과 코를 가리기

STEP1
휴지나 손수건이 없다면 옷소매로 가리기

STEP2
휴지나 손수건이 없다면 옷소매로 가리기

STEP3
기침 재채기 후 바로 30초 이상 손씻기

올바른 기침예절은 많은 감염병을 예방할 수 있습니다

5M

질병관리본부

[붙임6] 「2020년 생활SOC 아이디어우수사례홍보영상 공모전」 참가신청서

「2020년 생활SOC 아이디어우수사례홍보영상 공모전」 참가신청서

※ 참가신청서의 모든 사항을 반드시 기재합니다.

접수번호	※ 기재 안함
접수일자	※ 기재 안함

신청분야	분야	* 아이디어, 우수사례, 홍보영상 중 선택
응모작설명	제목	* ()안에 분야명 표기 예) (아이디어) ○○○○
	분량	- 아이디어/우수사례 : 쪽(page) - 홍보영상 : 분 초
	내용	* 간략하게

참가구분	개인 <input type="checkbox"/>	기관·단체 <input type="checkbox"/>
-------------	-----------------------------	--------------------------------

참가자 (단체인 경우 대표 1인)	성명		생년월일	
	연락처(휴대전화)		E-mail 주소	
	주소	읍·면·동 단위까지만 기재 / 세부 주소 생략 가능 예) 세종특별자치시 한누리대로(어진동)		

기관·단체명	* 기관·단체참가 시 기재 / 지방자치단체의 경우 기관명만 기입		
---------------	-------------------------------------	--	--

팀원성명 (*대표자 제외)				
--------------------------	--	--	--	--

위와 같이 2020년 생활SOC 아이디어·우수사례·홍보영상 공모전에 참가를 신청합니다.

2020년 월 일

신청인 : (서명 또는 날인)

보호자(미성년자의 경우) : (서명 또는 날인)

법정대리인	성명	
	연락처	
	신청인과 관계	

국무조정실장 귀하

* 인터넷(모바일) 제출은 접수 사실로 “개인정보의 수집·이용 및 제3자 제공” 동의를 위한 신청인의 서명 또는 날인을 대신함

개인정보의 수집·이용 및 제3자 제공에 관한 사항

생활SOC 아이디어·우수사례·홍보영상 공모전 개최와 관련하여 아래와 같이 귀하의 개인정보를 수집·이용하기 위하여 「개인정보 보호법」 제15조, 제17조에 따라 관련 사항을 고지하니 동의하여 주시기 바랍니다.

- 개인정보의 수집·이용 목적 : 생활SOC 아이디어우수사례홍보영상 공모전 참가자 접수, 심사, 선정 결과 발표
- 수집·이용할 개인정보 항목 : 성명, 생년월일, 휴대전화번호, 이메일 주소, 주소, 법정대리인 성명·연락처
- 개인정보의 보유, 이용기간
 - 수상자가 아닐 경우 : 심사 결과 수상되지 않은 자의 개인정보 즉시 파기
 - 수상자의 경우 : 아이디어·우수사례·홍보영상 공모전 시상식 완료 후 즉시 파기
- 개인정보 제3자 제공 내역

제공기관	제공목적	제공항목 및 보유기간
(주)쌍굿커뮤니케이션	공모전 신청서 접수 등 처리	수집항목 및 이용기간과 같음

귀하는 상기 내용에 대한 동의를 거부할 수 있으나, 미동의시 심사, 선정, 결과발표 등 향후 절차에 있어 부득이하게 제한을 받을 수 있습니다.

동의함 동의안함

생활SOC 아이디어 제안서 * 참가대상 : 개인 또는 단체

아이디어명	
아이디어 개요	
(생활SOC 운영 및 참여, 제도개선, 사업개선 아이디어의 내용을 요약 3~4줄 이내 기재)	
제안 배경	
(제안 아이디어의 배경, 취지, 문제점 및 필요성 등을 기재) * 관련 통계, 수치, 언론보도 등을 적극 활용	
제안 내용	
(제안 아이디어의 구체적인 내용을 설명 기술) * 서비스 제공대상, 서비스 주요기능, 제공절차, 추진전략, 추진방안 등을 작성 * 지역주민과 거버넌스 주체의 참여·연계방안 제시 * 제안 아이디어의 실현 가능성을 분석하여 제시 * 기존 업무, 사업, 정책 등과의 차별성화 되는 내용, 장점 기술 * 필요한 경우, 그림, 사진, 이미지 삽입	
기대 효과	
(제안 아이디어가 시행되었을 때 발생할 수 있는 국민 일상생활의 편익 향상 등 기재) * 제안 및 아이디어 추진 이전(As-Is)과 이후(To-Be)를 비교 제시	

생활SOC 운영비 절감 우수사례 응모서

* 참가대상 : 지방자치단체 또는 운영기관

우수사례명	
추진 배경	
<ul style="list-style-type: none"> ○ 추진배경, 필요성 등을 기재 	
추진 내용(또는 추진경과)	
<ul style="list-style-type: none"> ○ 생활SOC 제공대상, 주요기능, 서비스 제공절차, 추진전략, 추진방안 ○ 기존 사업, 정책 등과의 차별화되는 내용 등 기술 	
추진 성과	
<ul style="list-style-type: none"> ○ 관련 통계, 수치, 언론보도 등을 적극 활용 ○ 우수사례 추진 이전(As-Is)과 이후(To-Be)를 비교하여 제시 	
시사점(성공요인 분석)	
<p>(핵심적인 성공요인을 요약 기술)</p> <ul style="list-style-type: none"> ○ 타 생활SOC 운영 시 벤치마킹할 만한 핵심사항 등 간략히 제시 ○ 우수사례 공유·확산 관련 참고사항 등이 있는 경우 기재 	
향후계획	
<ul style="list-style-type: none"> ○ 향후 추진일정 등 	

복지지원담당

1. 복지사각지대 발굴 및 통합사례관리 대상자 추천 [담당 이동현 940-7722]

- 신청기간 : 연중신청
- 신청대상 : 저소득층 중 여러 문제가 복합적으로 얽혀있는 가구

<신청 대상 예시>

- 건강상의 문제로 인해 일상생활유지가 어려운 자
- 소원 · 갈등 · 단절된 가족관계로 인해 홀로 생활하는 자
- 열악한 주거환경 속에 생활하는 자
- 금전적인 문제로 인해 기초생활(의식주, 공과금, 집세 등) 유지가 어려운 자
- 신체적·정신적 폭력 등의 위협에 노출된 자

- 신청방법 : 복지지원담당에게 대상자 인적사항 제출
- 지원내용 : 상담, 물품지원, 안부확인, 공공민관기관연계, 복지서비스연계 등

2. 2020년 희망·내일·청년희망키움·청년저축계좌 통장사업 모집

[담당: 최성환 940-7724]

근로능력이 있는 복지 대상자가 일을 통하여 탈수급 및 자립·자활을 향한 꿈을 키워 나갈 수 있도록 지원하는 희망·내일·청년희망키움·청년저축계좌 통장사업에 대해 아래와 같이 안내드리오니 많은 홍보 바랍니다.

- 모집기간 : 2020. 7. 1. ~ 7. 17.
- ※ 청년희망키움통장 : 2020. 7. 1. ~ 7. 15.
- 대 상 자

사업명	모집인원	서비스대상	비고
희망키움통장(I)사업	140가구	근로·사업 소득이 기준 중위소득 40%의 60%이상인 생계·의료 수급가구	
내일키움통장	204명	신청 당시 1개월 이상 자활근로사업단에 참여하고 있는 사람	
청년희망키움통장	40명	생계급여 수급청년 중 근로·사업소득이 기준중위소득 30% 이하인 청년	
청년저축계좌	323명	일반 노동시장에서 일하면서* 소득인정액이 기준중위소득 50% 이하인 주거·교육 급여 혹은 차상위 청년(만15~39세)	

○ 지원내용

구분	희망키움통장(I)	청년희망키움통장	내일키움통장	청년저축계좌
월 본인 저축액	5만원 / 10만원 (선택)	본인 적금계좌개설 필수 저축액은 희망시에만 납입	5만원 / 10만원 (선택)	매월 10만원
정부지원	매월 본인이 저축금 납입하고 해당 월 가구 총 근로소득이 기준중위소득 40%의 60%를 넘을시 근로 소득장려금을 가입자 통장에 적립	- 근로소득공제금 (10만원) - 근로소득장려금	내일근로장려금 (본인저축액 1:1)	근로소득장려금 (30만원)
지원조건	3년 이내 생계·의고 수급가구에서 벗어날 경우 본인저축액+근로 소득장려금	3년 만기 후 생계급여 탈수급 시 적립된 근로소득공제액과 근로 소득장려금 전액 지급	내일키움 장려금 ·내일키움 수익금 지원 ※ 사업단별 차등 지급	3년간 근로활동 지속 하면서 교육 이수 및 국가공인자격 취득시 근로소득 장려금 1,000만원 지원

1. 2020년 화재취약계층 주택의 소방시설 설치지원 대상 신청 안내

[담당: 김민정 940-7732]

- 신청기간 : 2020. 10. 28. 까지
- 지원대상 : 화재취약계층(수급자, 한부모가족, 차상위계층, 청소년 가장, 장애인, 65세 이상 홀로 사는 노인, 다문화가족 등)
- 물 품 명 : 가정용소화기, 단독경보형감지기 세대별 1세트
- 지원방법 : 구매업체에서 세대별 설치 및 사용법 교육 실시
- 신청서 [붙임1] 참조

2. 2020년 상반기 불법 주방용 오물분쇄기 단속 · 홍보

(담당: 김민정 940-7732)

주방용 오물분쇄기 바로알기

판매 · 사용이 가능한 주방용오물분쇄기는

- ▶ 주방용오물분쇄기는 주방에서 발생하는 음식물찌꺼기 등을 분쇄하여 오수와 함께 배출하는 기기로 **판매 · 사용이 금지**되어 있습니다.
 - ▶ 다만, 임의로 조작할 수 없는 일체형이고 음식물찌꺼기를 20%미만만 하수도로 배출된다고 **인증기관에서 인증을 받은 제품은 일반가정에서 판매 · 사용이 가능**합니다.
- ※ 20%이상 하수도로 배출되는 제품은 불법이며, 이러한 제품에 있는 인증표시는 허위표시로 소비자는 제품구입시 배출량 등을 판매자에게 확인, 필요시 계약서에 환불조건 등을 명시

불법제품 사용시 벌칙조항

- ▶ 불법제품 판매자에게는 2년 이하의 징역이나 2천만원 이하의 벌금이 부과됩니다. (하수도법 제76조)
- ▶ 불법제품을 사용하는 자에게는 100만원 이하의 과태료가 부과됩니다.(하수도법 제80조)

불법제품을 사용하면 이런 피해가 발생합니다.

- ▶ 옥내 배수관이 막혀 나와 이웃에서 발생하는 오수가 집안으로 역류될 수 있습니다.
- ▶ 악취가 발생될 수 있습니다.
- ▶ 과다한 오염물질 유입으로 하수처리장 운영에 지장을 주거나, 하천이 오염될 수 있습니다.

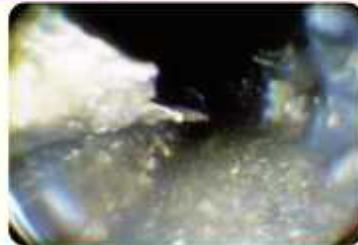

100% 분쇄 배출하는 분쇄기 허용방향은

- ▶ 원칙적으로 금지, 다만 일정조건 등을 만족하는 지역 등에 한해 지방자치단체의 장이 사용지역으로 지정 · 고시한 지역의 일반 가정에서 사용할 수 있도록 하수도법 개정 추진
- ▶ 허용절차 · 기준 등 하수도법령 정비가 완료되고, 사용가능지역으로 지정 등 절차가 이루어져야 하므로 '16년 이후 지정된 지역에서 가능
- ▶ 따라서 100% 분쇄 배출하는 분쇄기 판매 · 사용이 허용되었다는 허위광고 등에 현혹되지 않도록 주의



3. 여름철 다중이용시설 등 화재예방 안내

[담당: 김민정 940-7732]

○ 화재대비 국민행동요령(대처1)

국민행동요령 화재



화재대처

■ 화재 경보가 울릴 때



1 비상소집을 합니다.

- 자고 있을 때 화재경보가 울리면 불이 났는지 확인하려 하기보다는 소리를 질러 모든 사람들을 깨우고 모이게 한 후 대처방안에 따라 밖으로 대피합니다.



2 대피방법을 결정합니다.

- 손등으로 출입문 손잡이를 만져보아 손잡이가 따뜻하거나 뜨거우면 문 반대쪽에 불이 난 것이므로 문을 열지 않습니다.
- 연기가 들어오는 방향과 출입문 손잡이를 만져보아 계단으로 나갈지 창문으로 구조를 요청할지 결정합니다.



3 신속히 대피합니다.

- 대피할 때는 엘리베이터를 절대 이용하지 않고 계단을 통하여 자상으로 안전하게 대피합니다.
- 대피가 어려운 경우에는 창문으로 구조요청을 하거나 대피공간 또는 경량칸막이를 이용하여 대피합니다.



4 119로 신고합니다.

- 안전하게 대피한 후 119에 신고합니다.
- 휴대폰이 있어서 신고가 가능하다면 속히 해주시고 신고하느라 대피시간을 놓치지 않도록 합니다.



5 대피 후 인원을 확인합니다.

- 놀이터 등 사전에 약속한 안전한 곳으로 대피한 후 인원을 확인합니다.
- 주변에 보이지 않는 사람이 있다면 출동한 소방관에게 알려줍니다.

화재대처

■ 불을 발견했을 때

1 연기가 발생하거나 불이 난 것을 보았을 때

- 불이 난 것을 발견하면 **불이야** 라고 소리치거나 **비상벨**을 눌러 주변에 알리도록 합니다.



2 불을 끌 것인지 대피할 것인지 판단합니다.

- 불길이 천정까지 닿지 않은 작은 불이라면 소화기나 물양동이 등을 활용하여 신속히 끄도록 합니다.
- 불길이 커져서 대피해야 할 경우 젖은 수건 또는 담요를 활용하여 계단을 통해 밖으로 대피합니다.
- 세대 밖으로 대피가 어려운 경우 경량칸막이를 이용하여 이웃집으로 대피하거나 완강기를 이용하여 창문으로 나가는 방법, 실내대피공간으로 대피하였다가 불이 꺼진 후 나오는 방법 등을 활용합니다.



☞ 1992년 10월 이전에 허가받아 지어진 아파트는 피난시설과 가구가 없으므로 주의하여야 하며 안전을 위하여 설치를 권장하고 있습니다.

■ 알아둬시다! 완강기 사용법

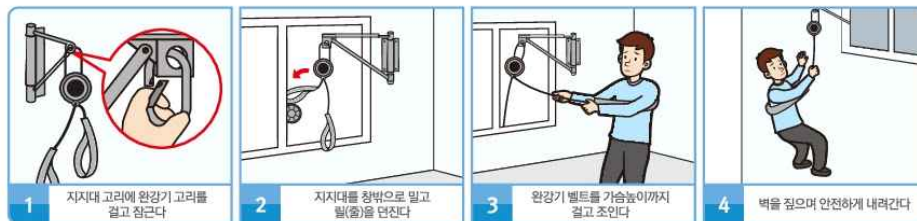

완강기 통 안의 구성품을 먼저 확인합니다.

1. 지지대 고리에 완강기 고리를 걸고 잠근다.
2. 지지대를 창 밖으로 밀고 밟(줄)을 던진다.
3. 완강기 벨트를 가슴 높이까지 걸고 조인다.
4. 벽을 짚으며 안전하게 내려간다.

1. 2020년 벼 재배농가 경영안정자금 지원사업 신청 안내

[담당 : 류호선 940-7743]

- 신청기한 : 2020. 7. 31.(금)
- 지원대상 : 도내에 주소지를 두고 도내에 소재하는 농지에서 직접 벼를 재배하여 쌀을 생산하는 농업인

※ 제외대상

- 전년도 농업 외의 종합소득금액이 3천7백만원 이상인 자
- 벼를 재배한 농지면적이 1,000㎡ 미만인 자
- 「농지법」 제 11조 제1항에 따라 농지처분 명령을 받은 자(해당필지만 제외)
- 자기의 소유가 아닌 농지를 무단으로 점유한 자(해당 필지만 제외)

- 지원범위 : 1,000㎡이상 ~ 40,000㎡이하
- 지원범위 : 농가별 4ha 이하로 경작규모에 따라 차등 지급

* 2개 이상 시·군 각각에 신청면적이 4ha이상인 경우는 시·군간 확인 후 조치, 2개 이상 시·군 **합산**하여 4ha이상인 경우는 별지2호②서식에 의거 도에서 확인 후 시·군 통보

- 제출서류 : 신청서 **【붙임 1】**, 전년도 종합소득 증명원(국세청 발행), 자기 소유 농지가 아닌 경우 무단점유가 아님을 증명하는 서류(임대차계약서 등)
 - ※ 기본형 공익직불제 신청 농가 신청 생략(조례근거), 전산시스템(Agrix) 활용·선정
 - ※ 직불제 미 신청자 - 신청서 작성 및 현장점검

2. 2020년 사과재배 실태조사 안내

[담당 : 류호선 940-7743]

- 조사기간 : 2020. 6. ~ 10.
- 조사목적 : 거창 사과산업발전 정책수립을 위한 기초자료로 활용
- 조사대상 : 사과 재배농가
- 조사내용 : 30여개 항목(재배현황, 판매유통현황 등)
- 조사방법 : 조사원 방문 조사

○ 협조사항

- 사과재배실태조사 목적 및 내용 등 해당마을 사과농가에 사전 안내
- 조사 불응 및 조사중 문제 발생 시 협조

3. 2021년도 식량산업분야 도비 지원사업 및 신규사업 수요조사 안내

[담당 : 류호선 940-7743]

○ 제출기한 : 2020. 7. 8.(수)

○ 지원사업

연번	사업명(기존)	매칭비율
1	쌀 생산조정 기반조성	도비 20%, 시군비 50%, 자부담 30%
2	고품질 쌀 생산단지 조성	도비 20%, 시군비 50%, 자부담 30%
3	기능성 쌀 생산단지 조성	도비 20%, 시군비 50%, 자부담 30%
4	쌀 전업농 정보신문 구독료 지원	도비 30%, 시군비 70%
5	우리밀 육성 지원	도비 20%, 시군비 50%, 자부담 30%
6	고품질 잡곡 재배단지 조성	도비 20%, 시군비 50%, 자부담 30%
7	농약 안전사용 장비지원	도비 30%, 시군비 70%
8	공동농작업 대행료 지원	도비 30%, 시군비 70%
9	농자재 살포기 구입 지원	도비 15%, 시군비 35%, 자부담 50%

① 쌀 생산조정 기반조성

- 지원단가 : ha당 300만원 한도
- 지원비율 : 도비 20%, 시·군비 50%, 자부담 30%
- 지원내용 : 배수개선, 객토, 방조망 등 밭작물 재배기반 조성
- 지원대상 : 벼 재배 논으로서 타작물 전환 예정 농지

② 고품질 쌀 생산단지 조성

- 지원단가 : 800천원/ha
- 지원비율 : 도비 20%, 시·군비 50%, 자부담 30%
- 지원내용 : 고품질 쌀 생산 및 경영비 절감에 필요한 각종 농자재
 - 저질소 완효성 비료, 논물수위조절기 등 농자재 지원
- 지원대상 : 단지별 대표자가 선임된 최소면적 10ha이상의 생산단지

③ 기능성 쌀 생산단지 조성

- 지원단가 : 800천원/ha
- 지원비율 : 도비 20%, 시·군비 50%, 자부담 30%
- 지원내용 : 농약을 제외한 종자대, 소모성 농자재, 포장재 개발 및 제작
- 지원대상 : 단지별 대표자가 선임된 최소면적 5ha이상의 재배단지

④ 쌀 전업농 정보신문 구독료 지원

- 지원기준 : 72천원(년/인, 6,000원/월×12개월)
- 지원비율 : 도비 30%, 시군비 70%
- 지원대상 : 도 소재 농지에서 쌀농업에 직접 종사하는 농업인으로
쌀 전업농 경상남도연합회 회원이거나, 연합회 가입예정인 자
- 지원내용 : 쌀전업농 농업전문지(한국농업신문) 구독료 지원

⑤ 우리밀 육성지원

- 지원비율 : 도비 20%, 시군비 50%, 자부담 30%
- 지원내용
 - (생산지원) 우리밀 종자 및 비료 구입비 지원
 - (우리밀 소비촉진 지원) 소비촉진을 위한 홍보물 제작 등
 - (밀사리 문화행사) 국산밀 우수성 홍보 행사 등
- ※ 밀사리 문화행사는 시군 순회개최

⑥ 고품질 잡곡 재배단지 조성지원

- 지원비율 : 도비 20%, 시군비 50%, 자부담 30%
- 지원한도 : 8,000천원(농자재+농기계)/ha
 - 농자재 : 800천원/ha
 - 농기계 : 실 구매가격(농기계 또는 농자재+농기계 : 8,000천원/ha)
- 사업내용 : 잡곡관련 농자재 및 농기계 구입비 지원
- 자격요건 : 농업경영체 등록 농업인 중에서 대상품목 재배단지에 소속된 농가
 - ※ 우선순위 ① 10ha이상 집단재배단지
 - ② 공동농작업 시행 단지
 - ③ 전년도 벼 식재 농지 또는 논타작물사업 참여 농지
- 대상품목 : 잡곡(팥, 율무 등), 두류, 서류 포함

7] 농약 안전사용 장비 지원

- 지원단가 : 50천원/세트
- 지원비율 : 도비 30%, 시군비 70%
- 사업내용 : 농약 안전사용 장비 세트(방제복, 마스크 일체) 구입 지원
- 지원대상 : 고령농, 영세농, 여성농업인 등 사회적 약자 우선배려

8] 공동농작업 대행료 지원

- 지원단가 : 120천원 한도/ha
- 지원비율 : 도비 30%, 시군비 70%
- 지원내용 : 무인헬기 및 광역방제기 공동방제 농작업 대행료
- 지원대상 : 논에 타작물 재배 참여실적이 있는 들녘 최우선 선정

9] 농자재 살포기 구입 지원

- 지원단가 : ‘정부지원 농기계목록집’의 기종별 용자지원한도액 기준 구간별 정액보조

< 정액보조 구간 >

- ▶ 2천만원 이상 5천만원 미만 : 정액보조 1천만원(도비 30%, 시군비 70%), 나머지 자부담
- ▶ 5천만원 이상 1억원 미만 : 정액보조 2천5백만원(도비 30%, 시군비 70%), 나머지 자부담
- ▶ 1억원 이상 1억5천만원 미만 : 정액보조 5천만원(도비 30%, 시군비 70%), 나머지 자부담
- ▶ 1억5천만원 이상 : 정액보조 7천5백만원(도비 30%, 시군비 70%), 나머지 자부담

- 지원비율 : 도비 15%, 시군비 35%, 자부담 50%
- 지원대상 : 시·군, 농협, 농업법인체 등 공동으로 이용할 수 있는 경영체
- 지원내용 : 무인헬기, 드론, 광역방제기 등(부착기기 포함)

10] 신규사업

- 사업내용 : 식량산업분야 신규 사업

4. 2020년도 하반기 귀농 농업창업 및 주택구입 지원사업 대상자 모집 안내

[담당 : 배옥녀 940-7741]

- 신청기간 : 2020년 06월 15일 ~ 2020년 07월 10일
- 현장점검 : 2020년 07월 13일 ~ 2020년 07월 17일
- 결과발표 : 2020년 07월 24일

※ 상기 일정은 사정상 변경될 수 있습니다.

- 신청대상 : 귀농인 또는 재촌 비농업인

- 신청자격 및 요건

1) 귀농인

- 농촌지역 이주 직전에 1년 이상 지속적으로 농촌 외의 지역에서 거주한 자
- 농촌지역 전입일로부터 만 5년이 경과하지 않은 기간까지만 신청 가능(신청일 기준)

2) 재촌 비농업인

- 사업신청일을 기준으로 최근 5년 이내에 영농경험이 없는 경우 신청 가능하며 농촌지역에 주민등록이 1년 이상 되어있는 자.

- 3). 접수기관 : 거창군 농업기술센터 귀농귀촌담당(055-940-8161)

※ 읍면사무소에서 접수하지 않음.

- 제출서식 : 남하면 경제산업담당 및 거창군 농업기술센터 귀농귀촌담당 별도비치

5. 2020년도 귀농귀촌연합회 가입 안내

[담당 : 배옥녀 940-7741]

- 거창군 귀농귀촌연합회는 하반기에 가입회원들을 대상으로 귀농인 포장재 지원사업과 귀농귀촌인 신문 보급사업을 시행하려고 합니다.
- 이와 관련하여 읍·면사무소에서는 연합회 미 가입 귀농·귀촌인과 신규 전입하는 분들에게 읍·면 귀농귀촌연합회에 신규 가입 및 “거창군 귀농귀촌인 연합회” 밴드에 가입할 수 있도록 홍보하여 주시기 바랍니다.
- 제출서식 및 제출처 : **【붙임 2】** , 남하면 경제산업담당

6. 2021년도 농식품산업 분야 도비 지원사업 수요조사 [담당 : 배옥녀 940-7741]

- 제출기한 : 2020. 7. 24.(금)
- 대상사업 : 2021년도 농식품산업분야 도비 지원사업 및 신규사업
 - 농산물 가공산업 지원(농식품 품질규격화표준화 지원, 농산물 가공산업 활성화 지원)
 - 농촌융복합산업 활성화 맞춤형 지원
 - 전통 농식품산업 육성지원
- 제출서식 : 남하면 경제산업담당 별도 비치

7. 2021년도 농기계분야 도비 지원사업 및 신규사업 수요조사 실시 안내

[담당 : 이현덕 940-7742]

- 조사기간 : 2020. 6. 30. ~ 7. 8.
- 조사내용 : 2021년 농기계분야 도비 지원사업
- 조사서식

기종	성명	주소	연락처	비고

※ 동 수요조사는 2021년 예산편성을 위한 사전 참고자료이며 사업신청이 아님

8. 2020년 농기계 지원사업 사후관리 점검 안내 [담당 : 이현덕 940-7742]

- 점검기간 : 2020. 7. 1. ~ 7. 31(1개월간)
- 점검대상 : 2013년 ~ 2019년 보조지원 농기계
- 점 검 자 : 농업기술센터 농기계담당, 읍면 농기계담당자
- 점검방법 : 유선 및 현지점검
- 점검사항 : 농기계 구입확인, 활용·관리상태 등

9. 2020년 밤나무 항공방제 실시 안내

[담당 : 이현덕 940-7742]

○ 방제기간 : 2020. 7. 22.(수) ~ 7. 23.(목) / 2일간

※ 기상 및 헬기운행 사정 등으로 인한 변동 가능

○ 방제대상 : **【붙임 3】** 참조

○ 협조사항

- 항공방제 대상지 경계는 산주 및 방제신청자가 직접 **흰색 깃발 설치**
 ※ 깃발 미설치 시 방제 대상에서 제외되며, 방제 시 현장여건(밤나무 미재배지, 양봉, 농산물 건조, 비산우려, 헬기운행사정 등)에 따라 제외 될 수 있음.
- 양봉·양잠·양어·친환경 농산물 재배지·축사 등 위험경계지역에 대해 **적색 깃발 설치**
- 기타 협조 및 유의사항
 - 1) 양봉농가 : 벌통을 살포지역 밖으로 이동조치하거나 방봉금지
 - 2) 양어농가 : 양어장 급수금지 및 어류보호조치
 - 3) 양잠농가 : 뽕잎의 사전 비축 등
 - 4) 축산농가 : 방제지 주변 가축방목 금지
 - 5) 기타사항
 - 방제 구역 내 입산 금지, 우물 및 장독대 덮기, 채소과일은 세척 후 섭취 노천에서 건조 중인 곡식·채소 등 수거
 - 마을방송을 활용하여 적극 안내

10. 2020년도 농지원부 일제정비 안내

[담당 : 이현덕 940-7742]

우리면에서는 「농지법」 제49조에 따라 농지원부 정비계획을 수립하여 일제정비를 실시하고 있습니다. 정비 대상 및 방법을 다음과 같이 안내하오니 해당 농가주가 기간 내에 소명할 수 있도록 홍보하여 주시기 바랍니다.

○ 정비대상 및 정비방법

정비대상	정비방법	소 명	비고
임차기간 만료농지	농지원부에서 기간만료 농지 삭제	계속 임차하는 경우 “임대차 계약서” 제출	
경작미달자 (경작면적 1,000㎡미만)	농지원부 폐쇄	농지원부에 등재되지 않은 “경작 농지” 신고	
사망말소자	농지원부 승계 또는 폐쇄		
농지조서 등 정비	실제 지목, 경작사실 등 확인 후 정비		

○ 소명기간 : 2020. 7. 15.(수)

※ 농지원부 등재와 농업경영체 등록(농산물품질관리원)은 별개사항임.

※ 1996년 이후 소유한 농지(상속 제외)의 임대차 계약은 농지은행을 통하여 가능

11. 「2020년 저소득층 연탄보조사업」 대상가구 추천 협조

[담당 : 이현덕 940-7742]

○ 추천기한 : 2020. 7. 27.(금)

○ 지원방법 : 연탄쿠폰 지원(가구당 쿠폰지원가격은 추후 공지)

○ 지원대상

- 기초생활수급권자/차상위계층/소외계층(만65세이상 독거노인, 장애인, 한부모가구)
- 2020.6.1.기준 연탄보일러 사용가구(단, 연탄난로 사용자 제외)

○ 유의사항 : 동절기 에너지바우처와 중복수급 불가(하절기는 중복가능)

성명	연락처	주소	계층

12. 거창군 어린이보호구역 불법 주·정차 주민신고제 확대 운영 안내

[담당 : 이현덕 940-7742]

○ 신고대상 : 초등학교 정문 앞 도로(주출입구로부터 다른 교차로와 접하는 지점까지의 도로)에 주정차된 차량

○ 운영시간 : 평일 08:00~20:00 ※ 토·일요일, 공휴일 제외

○ 신고방법 : 행정안전부 「안전신문고」 앱 또는 「생활불편신고」 앱

○ 신고(접수)요건

- 1분 간격의 배경이 동일한 위치에서 촬영한 위반차량 사진 2장
- 신고시 위반지역과 차량번호가 식별 가능하고 촬영시간이 표시되어야 함
- 안전표지 [주·정차 금지 표지판 또는 노면표시(황색실선 또는 복서)]와 어린이 보호구역임을 나타내는 표시가 차량 사진으로 확인되어야 함.

○ 과태료 부과 : 승용차 80,000원, 승합차 90,000원

○ 시행일 : 2020. 6. 29.(수) ※ 계도기간 : 6.25 ~7.31

13. 2020년도 신지식농업인 선발 계획 안내

[담당 : 이현덕 940-7742]

- 선발대상 : 나이·성별·학력에 관계없이 농산물의 생산·유통·가공·저장 등 농업 및 관련사업에 종사하는 농업인 또는 농업법인
- 신청기간 : 2020. 7.13. ~ 7.24.(10일간, 공휴일 제외)
- 신청장소 : 거창군 농업축산과 농정담당(055-940-8124)
- 신청방법 : 방문접수(우편접수 불가)
- 제출서류 : 신청서 **【붙임 4】** 및 증빙자료

14. 거창군 축산종합방역소 위탁 운영 안내

[담당 : 이현덕 940-7742]

2020.2.1.부터 운영중인 거창군 축산종합방역소를 2020.7.1.부터 거창축산업협동조합에서 위탁운영할 예정이고, 일부시간이 무인으로 운영될 예정이오니 이점 참고하시기 바랍니다.

- 운영내역
 - 시설명 : 거창군 축산종합방역소
 - 소재지 : 거창읍 거함대로 3390
 - 운영일시 : 2020. 7. 1.(수) 08:00 ~
 - 운영시간 : 24시간 일부시간 무인운영
 - 운영자 : 거창축산업 협동조합
 - 기능 : 축산차량 세척·소독 및 소독필증 발급

15. 2021년 축산물 관련 사업 수요조사 안내

[담당 : 이현덕 940-7742]

- 조사기간 : 2020. 7. 1. ~ 7. 22.
- 대상사업
 - 축산물 HACCP 컨설팅(농가)(농식품부)
 - 축산물 수출촉진 지원
 - 안전관리인증 축산농가 및 영업장 지원
 - 축산물판매업소 위생시설개선 지원
 - 축산물판매업소 위생개선 지원
- 지원조건 : **【붙임 5】** 참조

16. 2020년 안전관리인증 축산농가 및 영업장 지원사업 안내

[담당 : 이현덕 940-7742]

- 사업기간 : 2020. 8. ~ 12.(연중)
 - ※ 2020. 7월 17일(금)까지 농업기술센터로 신청서 제출(신청서-면사무소 비치)
- 지원대상자
 - HACCP 인증 유지 또는 신규인증 축산농가·축산물작업장
 - 축산농장, 도축장·집유장·사료제조공장, 축산물가공업, 식육포장처리업, 식육판매업, 식용란 선별포장업
- 사업량 : 1개소(거창군)
- 사업비 : 5,000천원(도비 900, 군비 2,100, 자부담 2,000)
- 자원자격 및 요건 : 사업대상자의 지원 자격(규모에 대한 제한 없음)
 - 축산농장(한·육우, 젖소, 돼지, 닭·오리, 메추리, 시슴·염소·산양·면양, 부화장)
 - 축산업을 등록(허가)한 가축사육 농가 및 생산자 단체
 - 도축장·집유장·사료제조공장
 - 축산물가공업(알가공업, 유가공업, 식육가공업), 식육포장처리업, 식육판매업

17. 2020년도 산림소득사업(산림작물생산단지) 신청 안내

[담당 : 이현덕 940-7742]

- 예산규모 및 지원조건

사업명	예산 규모(천원)				지원조건(%) (국:지:자)	신청 규모 (총 사업비)
	총사업비	국고	지방비	자부담		
산림작물생산단지 (소액)	235,554	47,110	70,667	117,777	20:30:50	1억원 이내

- 신청기간 : 2020. 7. 7. ~ 20.(14일간)
- 신청자격 : 임업후계자, 독립가, 신지식임업인, 생산자단체
- 제출기관 : 산림과(산림조성담당), 남하면사무소

○ 지원대상 품목

< 임산물 소득원의 지원 대상 품목 >	
종 류	품 목 명
수실류(14개)	밤, 감(뽕은감), 잣, 호두, 대추, 은행, 도토리, 개암, 머루, 다래, 복분자딸기, 산딸기, 석류, 돌배
버섯류(8개)	표고, 송이, 목이, 석이, 능이, 싸리, 꽃송이버섯, 복령
산나물류(12개)	더덕, 고사리, 도라지, 취나물, 참나물, 두릅, 원추리, 산마늘, 고려엉겅퀴(곤드레), 고비, 어수리, 눈개승마(삼나물)
약초류(18개)	삼지구엽초, 삼주, 참쑥, 시호, 작약, 천마, 산양삼, 결명자, 구절초, 약모밀, 당귀, 천궁, 하수오, 감초, 독활, 잔대, 백운풀, 마
약용류(20개)	오미자, 오갈피나무, 산수유나무, 구기자나무, 두충나무, 헛개나무, 음나무, 참죽나무, 산초나무, 초피나무, 율나무, 골담초, 산겨릅나무, 산사나무, 느릅나무, 황칠나무, 꾸지뽕나무, 마가목, 화살나무, 목단
수목부산물류(1개)	수액(樹液), 나뭇잎, 나뭇가지, 나무껍질, 나무뿌리, 나무순 등 나무(대나무류를 포함한다)에서 나오는 모든 부산물
관상산림식물류(6개)	야생화, 자생란, 조경수, 분재, 잔디, 이끼류
그 밖의 임산물	위 품목 외에 「산림자원의 조성 및 관리에 관한 법률」 제2조제7호에 따른 임산물로서 목재(목재제품을 포함한다)와 토석을 제외한 품목

※ ‘그 밖의 임산물’ 품목의 요건 및 지원기준

- 관련 법령에 따라 산지일시사용 등의 절차를 거쳐 산림에서 해당 품목을 재배하는 것이 합법적으로 인정된 경우에만 지원 가능
- 지원받고자 하는 품목의 특성을 고려하여 기존 분류(수실류, 버섯류, 산나물류 등)의 지원기준·지원내용 등을 준용
- 그 밖의 임산물에 해당되나, 타 부처에서 지원하고 있는 품목은 제외(양다래, 백수오, 오디, 차나무 등)

※ 신청서 면사무소 비치

【붙임 1】

벼 재배농가 경영안정자금 지원 신청서

신청인	성명				생년월일		
	주소				전화번호		
신청농지	시.군	읍.면	리.동	지번	지적(m ²)	벼 재배면적(m ²)	
	계						
입금계좌		은행	계좌번호				
<p>농지 소재지 이.통장 확인 (인)</p> <p>「경상남도 벼 재배농가 경영안정자금 지원조례」제6조에 따라 벼 재배농가 경영안정 지원금을 신청합니다.</p> <p style="text-align: right;">년 월 일. 신청인 (인)</p> <p style="text-align: center;">시장.군수 귀하</p>							

【붙임 2】

거창군 귀농귀촌연합회 가입신청서

성 명		
출생년월일		
주 소		
핸드폰		
메 일		
년 월	주요활동 경력	비 고

20 . . .

신청자 (인)

거창군 귀농귀촌연합회장 귀하

[붙임 3]

2020년 밤나무해충 항공방제 대상지

일련 번호	밤나무 항공방제 대상지			
	읍·면	동·리	지번	면적(ha) 213.98
1	신원	청수	청수리 816	0.10
2	신원	청수	청수리 722-1	0.10
3	신원	청수	청수리 산112	1.00
4	신원	청수	청수리 산109	2.00
5	신원	청수	청수리 1144	0.13
6	신원	청수	청수리 1145	0.13
7	신원	청수	청수리 1146	0.08
8	신원	청수	청수리 1216	0.17
9	신원	청수	청수리 1214	0.10
10	신원	청수	청수리 1214	0.09
11	신원	청수	청수리 산1171	0.07
12	신원	청수	청수리 산1172	0.21
13	신원	청수	청수리 산1174	0.06
14	신원	청수	청수리 1173	0.05
15	신원	청수	청수리 1176	0.08
16	신원	청수	청수리 산147	2.50
17	신원	청수	청수리 산63	0.80
18	신원	청수	청수리 820	0.11
19	신원	청수	청수리 821	0.07
20	신원	청수	청수리 산90-1	1.60
21	신원	청수	중유리 276	0.06
22	신원	청수	청수리 산65	0.33
23	신원	중유	중유리 산8	0.99
24	신원	중유	중유리 산90	1.35
25	신원	중유	중유리 산535	0.18
26	신원	중유	중유리 산77	0.18
27	신원	중유	중유리 산78	0.29
28	신원	중유	중유리 산10	0.62
29	신원	중유	중유리 산88	0.33
30	신원	중유	중유리 산88	0.92
31	신원	중유	중유리 239	0.16
32	신원	중유	중유리 152	0.05
33	신원	중유	중유리 153	0.08
34	신원	중유	중유리 154	0.04
35	신원	중유	중유리 155	0.07
36	신원	중유	중유리 136	0.26
37	신원	중유	중유리 산9	1.27
38	신원	중유	중유리 540	0.09
39	신원	중유	중유리 541	0.12
40	신원	중유	중유리 산90	0.72
41	신원	중유	중유리 산176	0.72

42	신원면	중유	중유리 산117	2.00
43	신원면	중유	중유리 868	0.11
44	신원면	중유	중유리 산118	2.00
45	신원면	중유	중유리 산117-1	0.33
46	신원면	중유	중유리 산123-1	0.18
47	신원면	중유	중유리 산106-3	0.56
48	신원면	중유	중유리 600	0.15
49	신원면	중유	중유리 산106-2	0.10
50	신원면	중유	중유리 산703	0.06
51	신원면	중유	중유리 635	0.08
52	신원면	중유	중유리 산102	4.20
53	신원면	중유	중유리 산122	1.61
54	신원면	중유	중유리 산643	0.60
55	신원면	중유	중유리 산95-1	0.25
56	신원면	중유	중유리 640	0.13
57	신원면	중유	중유리 633	1.11
58	신원면	중유	중유리 산63-1	0.99
59	신원면	중유	중유리 산95	1.98
60	신원면	중유	중유리 561	0.30
61	신원면	중유	중유리 571	0.04
62	신원면	중유	중유리 578	0.21
63	신원면	중유	중유리 566	0.07
64	신원면	중유	중유리 산495	0.01
65	신원면	중유	중유리 산125-2	1.99
66	신원면	중유	중유리 383	0.12
67	신원면	중유	중유리 605	0.05
68	신원면	중유	중유리 산 122	3.00
69	신원면	중유	중유리 산103	0.32
70	신원면	중유	중유리 산79	0.66
71	신원면	중유	중유리 산73	0.35
72	신원면	중유	중유리 385	0.12
73	신원면	중유	중유리 산75	1.49
74	신원면	중유	중유리 산79-1	0.92
75	신원면	중유	중유리 산71	1.70
76	신원면	중유	중유리 산123	0.28
77	신원면	중유	중유리 631	0.06
78	신원면	중유	중유리 531	0.04
79	신원면	중유	중유리 산115	2.45
80	신원면	중유	중유리 722	0.08
81	신원면	중유	중유리 724	0.01
82	신원면	중유	중유리산 105	0.30
83	신원면	중유	중유리 산65-1	0.83
84	신원면	중유	중유리 720-1	0.05
85	신원면	중유	중유리 42	0.13
86	신원면	중유	중유리 산93	1.15
87	신원면	중유	중유리 산72	1.17
88	신원면	중유	중유리 산63-2	0.53
89	신원면	중유	중유리 산63-1	0.50

90	신원	중유	중유리 707	0.06
91	신원	중유	중유리 산735	0.06
92	신원	중유	중유리 산736	0.04
93	신원	중유	중유리 산558	0.03
94	신원	중유	중유리 559	0.01
95	신원	중유	중유리 102	0.03
96	신원	중유	중유리 953	0.06
97	신원	중유	중유리 산164	4.95
98	신원	중유	중유리 산80	2.78
99	신원	중유	중유리 산22	2.13
100	신원	중유	중유리 산125-3	1.02
101	신원	중유	중유리 516	0.12
102	신원	중유	중유리 515	0.01
103	신원	중유	중유리 514	0.01
104	신원	중유	중유리 517	0.09
105	신원	중유	중유리 산125-1	4.25
106	신원	중유	중유리 산167	2.00
107	신원	중유	중유리 산102-1	1.00
108	신원	중유	중유리 산100-1	1.41
109	신원	중유	중유리 362	0.04
110	신원	중유	중유리 360	0.06
111	신원	중유	중유리 359	0.14
112	신원	중유	중유리 산173	2.50
113	신원	중유	중유리 산104	0.10
114	신원	중유	중유리 사105-3	0.14
115	신원	중유	중유리 28	0.18
116	신원	중유	중유리 산29	0.94
117	신원	중유	중유리 532	0.06
118	신원	중유	중유리 737	0.03
119	신원	중유	중유리 738	0.02
120	신원	중유	중유리 산33	0.40
121	신원	중유	중유리 869	0.02
122	신원	중유	중유리 384	0.07
123	신원	중유	중유리 386	0.08
124	신원	중유	중유리 산82	2.59
125	신원	중유	중유리 산95	3.00
126	신원	중유	중유리 산182	2.00
127	신원	중유	중유리 954-1	0.37
128	신원	중유	중유리 955	0.03
129	신원	중유	중유리 793	0.16
130	신원	구사	구사리 산 79-17	3.00
131	신원	양지	양지리 609	0.05
132	신원	양지	양지리 640	0.06
133	신원	양지	양지리 647	0.02
134	신원	양지	양지리산 106	1.20
135	신원	양지	양지리 642	0.06
136	신원	양지	양지리 465	0.06
137	신원	양지	양지리 628	0.09

138	신원	양지	양지리 1406	0.16
139	신원	양지	양지리 677	0.19
140	신원	양지	양지리 677	0.20
141	신원	양지	양지리 628	0.09
142	신원	양지	양지리 산103-1	0.46
143	신원	양지	양지리 643	0.12
144	신원	양지	양지리 산104	0.24
145	신원	양지	양지리 804	0.09
146	신원	양지	양지리 803	0.05
147	신원	구사	구사리 667	0.08
148	신원	구사	구사리 818	0.02
149	신원	구사	구사리 708-3	0.11
150	신원	구사	구사리 731	0.07
151	신원	구사	구사리 824	0.20
152	신원	구사	구사리 636	0.13
153	신원	구사	구사리 717-2	0.24
154	신원	구사	구사리 648	0.22
155	신원	구사	구사리 670	0.03
156	신원	구사	구사리 881	0.14
157	신원	구사	구사리 산71	1.99
158	신원	구사	구사리 757	0.08
159	신원	구사	구사리 산16-1	0.53
160	신원	구사	구사리 680-2	0.08
161	신원	구사	구사리 763	0.06
162	신원	구사	구사리 822	0.05
163	신원	구사	구사리 820-2	0.66
164	신원	구사	구사리 806	0.13
165	신원	구사	구사리 909	0.08
166	신원	구사	구사리 911	0.08
167	신원	구사	구사리 산56	1.08
168	신원	구사	구사리 734	0.08
169	신원	구사	구사리 676	0.04
170	신원	구사	구사리 6793	0.08
171	신원	구사	구사리 679-4	0.06
172	신원	구사	구사리 680-1	0.11
173	신원	구사	구사리 산236	0.68
174	신원	구사	구사리 산57	0.45
175	신원	구사	구사리 산59	0.42
176	신원	구사	구사리 760	0.01
177	신원	구사	구사리 794	0.05
178	신원	구사	구사리 산79-22	1.25
179	신원	구사	구사리 766	0.04
180	신원	구사	구사리 914	0.23
181	신원	구사	구사리 737	0.12
182	신원	구사	구사리 821	0.08
183	신원	구사	구사리 산52	0.41
184	신원	구사	구사리 783	0.03
185	신원	구사	구사리 505	0.26

186	신원	구사	구사리 508	0.02
187	신원	구사	구사리 765	0.12
188	신원	구사	구사리 산236	0.66
189	신원	구사	구사리 729	0.11
190	신원	구사	구사리 812	0.18
191	신원	구사	구사리 814	0.22
192	신원	구사	구사리 815	0.12
193	신원	구사	구사리 738	0.06
194	신원	구사	구사리 산13	0.66
195	신원	구사	구사리 산51	1.55
196	신원	청수	청수리 산184	3.00
197	신원	중유	중유리 산261	3.00
198	신원	양지	양지리 1281	0.11
199	신원	양지	양지리 1282	0.16
200	신원	양지	양지리 1285	0.12
201	신원	양지	양지리 1286	0.06
202	신원	양지	양지리 산159	1.21
203	남상	춘전	산1-2	0.50
204	남상	춘전	산2-1	1.20
205	남상	춘전	산2-2	0.15
206	남상	춘전	산4	0.80
207	남상	춘전	산92	0.30
208	남상	춘전	산101	1.00
209	남상	춘전	산5	1.00
210	남상	춘전	산88	0.40
211	남상	춘전	산36-2	1.00
212	남상	전척	산88	0.25
213	남상	전척	산94-3	0.23
214	남상	전척	89	0.06
215	남상	전척	90	0.08
216	남상	전척	91	0.07
217	남상	전척	58	0.07
218	남상	전척	85-2	0.20
219	남상	전척	85-1	0.18
220	남상	전척	351-1	0.01
221	남상	전척	95	0.04
222	남상	전척	96	0.02
223	남상	전척	97	0.08
224	남상	임불	산181-2	2.00
225	남상	임불	산269-7	0.43
226	남상	임불	1806	0.01
227	남상	임불	산255-1	1.10
228	남상	임불	1463	0.70
229	남상	임불	산55	0.50
230	남상	임불	산52	0.30
231	남상	임불	산55-1	0.50
232	남상	임불	산61	0.20
233	남상	오계	산63-10	1.80

234	남상	오계	산69	1.50
235	남상	오계	산81	0.50
236	남상	오계	산59	0.30
237	남상	오계	산60	0.30
238	남상	월평	산101-1	1.00
239	남상	월평	산143-1	0.70
240	남상	월평	산60-1	0.31
241	남상	월평	산60-2	0.90
242	남상	월평	산150-2	0.50
243	남상	월평	산196	2.10
244	남상	무촌	87	0.40
245	남상	무촌	88	0.10
246	남상	무촌	91	0.10
247	남상	무촌	92	0.10
248	남상	무촌	94	0.30
249	남상	무촌	191-3	1.00
250	남상	무촌	812	0.29
251	남상	무촌	912	0.07
252	남상	무촌	산151-1	0.01
253	남상	무촌	산151-5	0.80
254	북상	창선	산31-1	3.00
255	북상	창선	산6-1	4.00
256	북상	창선	산47-5	0.10
257	북상	창선	산47	1.50
258				0.20
259	북상	창선	산43	1.00
260	북상	창선	산40-1	1.50
261				0.50
262	북상	창선	산39	0.10
263	북상	창선	산38-1	1.00
264	북상	창선	산34-1	1.00
265				0.90
266	북상	창선	산31-8	0.10
267	북상	창선	산31-1	0.10
268				2.50
269				2.00
270	북상	창선	산22	2.50
271	북상	창선	산19	0.50
272	북상	창선	산19	1.00
273	북상	창선	산14-4	0.40
274	북상	창선	산14-3	0.40
275	북상	창선	산14-2	0.70
276	북상	창선	산14-1	1.00
277				0.30
278				0.10
279	북상	창선	산13	0.80
280	북상	창선	산11-1	0.20

281	복상	창선	13-1	0.10
282	복상	창선	487	0.10
283	복상	창선	458	0.20
284	복상	창선	457	0.10
285	복상	창선	449	0.30
286	복상	창선	425	0.30
287	복상	창선	418	0.10
288	복상	창선	411	0.10
289	복상	창선	407	0.10
290	복상	창선	402	0.40
291	복상	창선	400	0.10
292	복상	창선	392	0.10
293	복상	창선	387	0.30
294	복상	창선	383	0.10
295	복상	창선	379	0.10
296	복상	창선	370	0.10
297	복상	창선	368	0.20
298	복상	창선	309	0.30
299	복상	창선	275	0.20
300	복상	창선	256	0.30
301	복상	창선	232	0.20
302	복상	창선	176	0.10
303	복상	창선	170	0.10
304	복상	창선	13	0.20
305	복상	농산	산29	3.00
306	거창	송정	산75-1	2.50
307	거창	송정	산75-1	2.00
308	마리	고학	산107	1.00
309	마리	고학	산110	1.00
310	마리	고학	315	1.00
311	마리	고학	산33-4	1.50
312	마리	고학	산46	0.70
313	마리	고학	산47	1.20
314	마리	고학	산48-1	1.30
315	마리	고학	산48-2	0.30
316	마리	고학	산53	0.40
317	마리	고학	산173-5	1.00
318	마리	고학	산67	0.50
319	마리	고학	산68	0.50
320	마리	고학	산69	0.40
321	마리	고학	산173-4	1.00
322	마리	고학	산71	0.40
323	마리	고학	산84	0.70
324	마리	고학	산86	1.00
325	마리	고학	산17	0.50
326	마리	고학	산18	0.50
327	마리	고학	산64	0.50
328	마리	고학	산65	0.50

329	마리	고학	74-1	0.20
330	마리	고학	78-2	0.10
331	마리	고학	42-1	0.30
332	마리	고학	42-2	0.10
333	마리	고학	산36-1	0.50
334	마리	고학	산58	0.10
335	마리	고학	1284	0.20
336	마리	고학	산23	0.50
337	마리	고학	147	0.38
338	마리	고학	1313	0.04
339	마리	고학	968	0.61
340	마리	고학	산30-13	0.30
341	마리	고학	47-1	0.10
342	마리	고학	47-2	0.05
343	마리	고학	48-1	0.20
344	마리	고학	48-2	0.02
345	마리	고학	129	0.10
346	마리	고학	154	0.08
347	마리	고학	115	0.19
348	마리	말흘	산17-2	0.50
349	마리	말흘	산17-1	1.00
350	마리	말흘	산22	1.00
351	마리	말흘	산31-1	0.80
352	마리	월계	산37	7.00
353	마리	월계	산61	1.00
354	마리	월계	산76-1	2.00
355	마리	월계	1087	0.10
356	마리	하교	산70-3	0.45

【붙임 4】 신지식농업인 신청서(신청인→시·군·구)

1. 신지식농업인 신청자 인적사항

- 성 명 : ○ 나 이(만) :
- 생년월일 :
- 주 소 :
- 전화번호 : () (H.P) :
- E-mail :

2. 신청 분야 및 사유

- 주 품목(분야) :
※ (작성방법) 주 품목은 신지식농업인으로 선정되고자 하는 주 품목을 기재하며, 경종, 과수, 채소, 특작, 화훼, 축산, 가공, 기타(농촌관광/6차산업 등) 중 1개만 택일
- 사유 :
※ (작성방법)신청 사유는 육하원칙(누가, 언제, 어디서, 무엇을, 어떻게, 왜), 기여도 등 200자 이내로 기술하고 관련 제반 증빙서류를 첨부하여 신청하실 것.

3. 첨부 서류 ※ 목록작성 : 이력서(필수), 제반 증빙서류(재무제표, 포상, 특허 등)

- 이력서 1부, 특허증 4부, 포상 2부, 교육 강의 및 이수 6부
- 최근 3개년('17~'19) 재무제표 또는 회계감사 보고서 3부

「개인정보보호법」에 따라 상기 개인정보의 수집·이용 및 신지식농업인협회·외부평가기관(제3자)이 신지식농업인의 선정과정에서 개인정보를 처리하는 것에 동의합니다.

- 사업신청과 관련된 붙임의 개인정보 수집·이용에 동의합니다.
- 사업신청과 관련된 붙임의 개인정보 제3자 제공에 동의합니다.

상기와 같이 20 년도 신지식농업인 선발 후보자로 신청합니다.

20 . . .
신청인 (서명)

○○시(군)시장.군수 귀하

신지식농업인 신청과 관련된 개인정보 수집·이용 및 제공에 관한 사항

[개인정보 수집·이용 동의]

1. 개인정보의 수집·이용 목적
 - 신지식농업인 선정을 위한 심사 및 확인
2. 수집하려는 개인정보의 항목
 - 신청서의 각 항목(이름, 주소 및 연락처 등)
3. 개인정보의 보유 및 이용기간
 - 시·군에서 신청 받은 자료 중 시·도에 추천되지 않은 자료 : 추천되지 않은 시점으로부터 1년
 - 시도로 추천된 자료 : 신지식농업인 업무 추진에 필요한 기간(3년)
4. 동의를 거부할 수 있으며, 동의 거부시 신지식농업인 선정 심사가 불가능하여 대상자로 선정되지 않을 수 있음

[개인정보 제3자 제공에 대한 동의]

1. 개인정보를 제공받는 자
 - (사)신지식농업인협회, 농림수산물교육문화정보원
2. 개인정보를 제공받는 자의 개인정보 이용 목적
 - 신지식농업인 선정을 위한 업무
3. 제공하는 개인정보의 항목
 - 신청서의 각 항목(이름, 주소 및 연락처 등)
4. 개인정보를 제공받는 자의 개인정보 보유 및 이용기간
 - 시·군에서 신청 받은 자료 중 시·도에 추천되지 않은 자료 : 추천되지 않은 시점으로부터 1년
 - 시도로 추천된 자료 : 신지식농업인 업무 추진에 필요한 기간(2년)
5. 동의를 거부할 수 있으며, 동의 거부시 신지식농업인 선정 심사가 불가능하여 대상자로 선정되지 않을 수 있음

1 축산물 HACCP 컨설팅 지원 사업

1-1. 사업대상자

- 축산농장(한·육우, 젓소, 돼지, 닭·오리, 메추리, 사슴·염소·산양·면양, 부화장 등) 중 HACCP 적용 또는 운용능력 제고를 희망하는 농장 및 생산자단체
- 축산물 영업자(도축장·집유장·사료제조공장) 중 HACCP 적용 또는 운용능력 제고를 희망하는 영업자

1-2. 지원대상

- 사업대상자에 대해 축산물 HACCP 컨설팅을 실시한 컨설팅 인증업체에게 컨설팅 비용을 지원(국비 40%, 지방비 30%, 사업대상자 자부담 30%)

2. 지원비율 : 국비(기금) 40%, 도비 9%, 시군비 21%, 자담 30%

3. 사업내용 : HACCP 적용을 희망하는 농업인 및 영업자(도축장·집유장·사료제조공장)에 대해 자체 기준서 작성·운용 등에 관한 전문컨설팅 지원

2 축산물수출촉진 지원 사업

- 지원대상 : 도내 한우 수출 농가 및 축산물(축산관련 제품) 수출 업체
 - 지원비율 : 도비 40%, 시군비 60%
 - 사업내용
 - 포장재 : 축산물(축산관련 제품) 수출에 사용된 포장재비 지원
 - 물류비 : 수출한우를 도내 수출도축장(영남엘피시, 부경양돈농협)까지 출하 운송비 지원
- ※ 도축장은 경남지역 이용, 가공장은 전국 가능
- 지원단가
 - 포장재 : 구입 금액의 50% 이내 지원
 - 물류비 : 10만원/두

3

안전관리인증 축산 농가 및 영업장 지원 사업

○ 지원대상

- 축산농장(한·육우, 젓소, 돼지, 닭·오리, 메추리, 사슴·염소·산양·면양, 부화장)
- 축산업을 등록(허가)한 가축사육 농가 및 생산자 단체
- 도축장·집유장·사료제조공장
- 축산물가공업(알가공업, 유가공업, 식육가공업), 식육포장처리업, 식육판매업, 식용란선별포장업

○ 지원비율 : 도비 18%, 시군비 42%, 자담 40%

○ 사업내용

- 안전관리인증 관련 시설 개보수비(칸막이, 영업장 밀폐, 위생실 설치 등)
- 금속검출기, 방역장비 등 HACCP 관련 장비 구입비
- HACCP 인증심사비(신규, 갱신) 및 컨설팅 비용(영업장)

○ 지원단가 : 축산농가 5,000천원/개소, 축산물영업장 10,000천원/개소

구분	사업비(천원)			
	계	도비	시군비	자부담
축산농가(한·육우, 젓소, 돼지, 닭·오리, 메추리, 사슴·염소·산양·면양, 부화장)	5,000	900	2,100	2,000
축산물영업장(도축업, 집유장, 사료공장, 축산물가공업, 식육포장처리업, 식용란선별포장업)	10,000	1,800	4,200	4,000

4

축산물 판매업소 위생시설개선 지원 사업

- 지원대상 : 축산물판매업소(재래시장 영세업체 우선 지원)
- 지원단가 : 20,000천원/개소
- 지원비율 : 도비 20%, 시군비 40%, 자담 40%
- 사업내용 : 축산물판매업소 시설개보수비 지원
 - 냉동육절기, 축산물이력제 표시저울, 진공포장기, 냉동·냉장시설, 진열장, 인테리어 등

5

축산물 판매단계 위생시설개선 지원 사업

- 지원대상 : 도내 식육판매업소, 식육즉석판매가공업 등 축산물 취급업소
- 사업비 : 20,000천원
- 지원비율 : 도비 50%, 시군비 50%
- 사업내용 : 축산물위생관리법령 및 영업자준수사항 등 책자, 리플릿, 기록부, 콤팩트디스크 등 위생 홍보용 자료 제작 및 구입

