

이 회보는 공문과 동일하므로 신속 정확히 처리



남하면 회보

제2022 - 23호
2022. 6. 15.(수)

본 회보는 일반 공문과 동일한 효력이 있으며 각종 행정 지시사항을 종합 시달함으로 공문서 감축과 소비절약 및 행정편익을 도모하는데 그 목적이 있으니 전 이장은 마을 방송 등을 통하여 주민들에게 널리 홍보하고 보관하여 주시기 바랍니다.

회 람

반 장	반 장	개발위원장	새마을지도자	이 장

♥ 행복이 남하도는 남하면
(www.namha.go.kr)

남하면 행정복지센터 전화번호

- | | |
|----------------------|--------------------|
| - 남 하 면 장 : 940-7700 | - 총무담당 : 940-7710 |
| - 행복복지담당 : 940-7720 | - 개발담당 : 940-7730 |
| - 경제산업담당 : 940-7740 | - F A X : 940-7709 |

이장회의 시간(오전 11:00, 행정복지센터 회의실)

☆ 회의일 : 첫째, 셋째주 수요일 ☆

☆ 등청일 : 둘째, 넷째주 수요일 ☆

〈차 례〉

<input type="checkbox"/> 언론을 통해 본 거창군 정보마당	1
<input type="checkbox"/> 코로나19 감염병 안내	11
<input type="checkbox"/> 군민들에게 유용한 행정정보	20
<input type="checkbox"/> 총무담당	
1. 남하면 연중 동향보고 안내	27
2. 부동산 특별조치법 접수 마감 안내	27
3. 온라인 「주민자치학교」 운영 안내	28
4. 하절기 방역소독 사업 실시 안내	28
5. 주민자치 프로그램 ‘웰빙댄스’ 개강 및 수강생 모집 안내	28
6. 2022년 정기분(1기) 자동차세 납부 안내	29
7. 2023년 예산편성을 위한 주민의견 설문조사 참여 안내	29
8. 출생미신고자 집중발굴 기간 운영 안내·협조	29
9. 민원안내 챗봇 서비스 ‘거창톡’ 안내	30
10. 2021년 기준 광업·제조업 조사 안내	30
11. 「나에게 쓰는 금연 편지」 행사 안내	31
12. 디지털 에듀버스 신청 안내	31
<input type="checkbox"/> 행복복지담당	
1. 2022년 제2기 문화교실 수강생 모집	35
2. 더샵 거창포르시엘2차 장애인 특별공급 기관추천 안내	35
3. 2022년 2차 한부모가족 주거자금 소액대출사업(나는 가장이다) 안내	36
4. 아림1004운동 지원대상자 및 현물지원사업 추천	36
5. 「행복이 남하도는 냉장고」 공유냉장고 운영	36
6. 복지사각지대 대상자 발굴 협조	36
<input type="checkbox"/> 개발담당	
1. LED 마을표지석 설치 협조	42
2. 주방용 오물 분쇄기 불법근절을 위한 홍보	42
3. 한국환경공단 거창사업소 방문수거 위탁 안내	42
4. 생활폐기물 분리배출 홍보	42
5. 야생동물 사체처리 신고 홍보	43
6. 2022년 남하면 깨끗한 환경가꾸기 평가 협조 안내	43
7. 코로나19 극복을 위한 소상공인 상·하수도 사용료 감면 신청 안내	43
8. 2022년 거창군민 안전 보험 안내	44
9. 2022년 여름철 폭염상황 대응계획 홍보	45
10. 단독주택 쿨루프 지원사업 안내	45
11. 가뭄 극복을 위한 물절약 홍보	45
<input type="checkbox"/> 경제산업담당	
1. 귀농현장다터 운영 지원사업 신청 홍보	54
2. 2023년 농촌자원복합산업화 지원사업 신청 안내	54
3. 2022년 하반기 귀농 농업창업 및 주택구입 지원사업 대상자 모집 홍보	55
4. 2022년도 공공비축 산물벼 및 친환경벼 매입 물량 수요조사	55
5. 2022년 공익직불금 신규 감액적용 준수사항 안내	56
6. 2022년 미래형 사과원 아카데미 4기 교육생 모집 안내	57
7. ‘23~24년 스마트팜 온실 신·개축 공모사업 신청 안내	57
8. 2022년 벼 재배농가 경영안정자금 신청 안내	57
9. 과수화상병·과수가지검은마름병 발생조사(2차) 협조	58
10. 2022년 동절기 대비 전국 가금농장 방역점검 안내	58
11. 2022년 청정임산물 대추제 공모	58
12. 임업직불제 시행 전 임업경영체 등록 안내	59
13. 2022년 마당개 중성화수술 및 반려동물등록비용 지원사업 신청 안내	60
14. 2022년 임산물 수출유망업체 발굴대회 공모	60
15. 2022년 농가사료직거래활성화사업(특별사료구매자금) 수요조사	60
16. 2022년 희망 불빛 지원사업 수요조사	60

한국공보뉴스

2022-06-02 16:29

거창군, 가뭄지속 과수 영농현장 밀착지도 나서

[한태수]

[한국공보뉴스/경남광역본부] 한태수 기자 = 전문가 맞춤형 기술 지도로 현장 어려움 해결



거창군은 최근 계속되고 있는 가뭄상황에서 사과 열매숙기가 한창인 본격적인 영농철을 맞아 토양수분 관리와 병해충 적기방제를 위해 현장 밀착지도에 나섰다.

특히, 최근 6개월 강수량이 30년 평년에 비해 절반 수준에 그쳐 겨울부터 시작된 가뭄이 6월까지 지속될 기상청 전망에 따라 과원의 엽면적이 증가되는 5~6월에 본격적인 관수와 세심한 과원 관리가 필요한 시점이다.

거창군은 발 빠른 현장지도를 위해 과수 전문가를 채용해 농업기술센터와 고제면 2개소에서 영농상담실을 운영하고 있으며, 연간 5회 이상 동일 농가를 방문해 필요로 하는 영농기술을 파악하고 1:1로 밀착 지도하는 '과수농가 스텝업 컨설팅' 사업도 지난해부터 추진해 오고 있다.

김윤중 농업기술센터소장은 "과수는 발작물에 비해 가뭄의 영향을 적게 받는 농작물이지만 가뭄이 지속되면 특정 병해충 증가, 6월 낙과(june drop) 등 생육에 지장을 받게 된다"며, "가뭄으로 발생하는 피해를 최소화 하도록 현장기술 지원을 강화하고 있으며, 농가에서도 열매숙기 시 적정 착과량 유지, 주기적인 관수, 수관하부 제초 등 각별한 토양수분 관리를 당부드린다"고 말했다.

거창군 과수영농상담실은 연중 운영 중이며, 영농상담이나 현장 기술지원이 필요한 농가는 과수담당(☎055-940-8240)으로 문의하면 된다.

taesu8780@hanmail.net

거창적십자병원, 지역응급의료기관 지정

거창군은 지난 25일부터 거창적십자병원을 지역응급의료기관으로 지정해 24시간 응급실을 운영한다고 26일 밝혔다.

지난 2일 서경병원 응급실 반납 이후, 거창적십자병원에서 야간 진료실을 운영해오다 부족한 인력 및 장비 등을 확충해 이번에 24시간 응급체제로 전환했다

지역응급의료기관은 전담의사 3명, 전담간호사 7명 및 기타 행정요원으로 구성되며 이에 거창적십자병원은 일반외과 전문의를 영입하고 소아청소년과 전문의 등 인력·시설·장비현황을 갖춰 지역응급의료기관으로 지정됐다.

이정현 보건소장은 “거창적십자병원이 공공의료기관으로서의 책임감과 응급의료의 필요성을 공감해 어려운 여건 속에서도 군민의 불안을 해소하기 위해 지역응급의료기관으로 지정됐다”며 “소방서 등 유관기관과 긴밀하고 지속적인 협력관계를 유지해 군민에게 보다 안정적인 24시간 응급의료서비스를 제공할 것”이라고 밝혔다.

앞으로 거창적십자병원은 거창군보건소와 긴밀한 협력을 통해 군민의 진료 공백을 최소화하고 지역사회 보건의료서비스를 위해 최선을 다해 봉사할 계획이다. /장명익기자

[거창소식] 군, 아차사고·위험요인 신고센터 운영

[지성호]

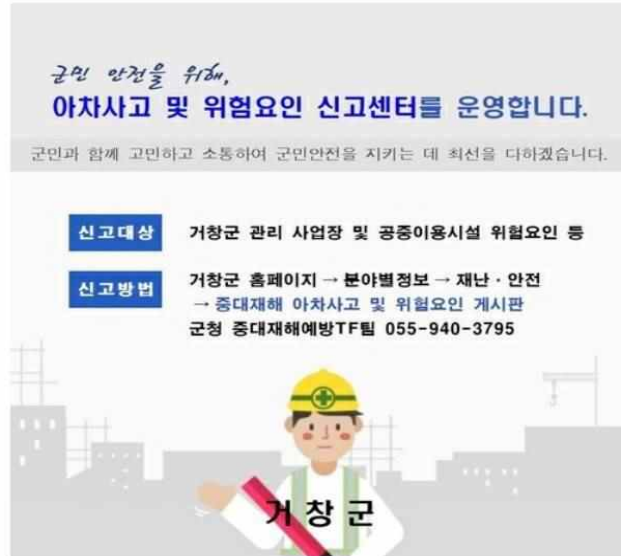

(거창=연합뉴스) 경남 거창군은 오는 6월 1일부터 중대재해 예방을 위한 "아차사고 및 위험요인 신고센터"를 운영한다고 30일 밝혔다.

신고센터는 최일선에서 근무하는 현업업무 종사자들의 의견을 청취하고 유해·위험요인을 사전에 찾아내 제거함으로써 중대산업재해는 물론 다중이용시설의 중대시민재해 발생을 적극적으로 예방하기 위한 취지로 개설됐다.

사업장 근로자가 아차사고 등에 대해 신고하는 것뿐 아니라 관내 시설물 이용객들이 직접 시설물의 유해·위험 요소를 신고하면 군이 이를 직접 확인하고 개선한다.

거창군 홈페이지(<http://www.geochang.go.kr>) 내 분야별 정보에서 재난·안전에 접속해 제보하면 된다.

거창군, 불법 옥외광고물 한시적 양성화

(거창=연합뉴스) 거창군은 옥외광고물의 안전사고를 예방하고 체계적 관리를 위해 불법 옥외광고물을 대상으로 자진신고를 받아 한시적 양성화를 추진한다고 30일 밝혔다.

양성화 기간은 오는 9월까지이며, 대상은 벽면 이용간판·돌출간판·지주 이용 간판·옥상 간판 등 고정광고물이다.

법령에 정한 요건을 갖춘 경우에는 허가신고를 거쳐 양성화하고, 적합하지 않은 광고물은 1년간 유예기간을 두고 정비 또는 철거할 계획이다.

(끝)

거창군, 비만관리 프로그램 운영

[박영철]



사진=거창군

[KNS뉴스통신=박영철 기자] 거창군보건소(소장 이정현)는 비만관리 순환운동 프로그램 참여 희망자 18명을 30일부터 10일간 선착순 모집한다.

순환운동 프로그램은 운동처방사를 중심으로 보건소 운동처방실에서 9종의 운동기구와 에어보드를 이용하여 진행된다.

첫 회기는 9명씩 2반으로 구성하여 6월 13일을 시작으로 주3회(월·수·금, 오후 2시, 오후 3시) 12주 프로그램으로 운영된다.

운동 시작 전 체성분, 혈당, 4종 지질(총콜레스테롤, LDL, HDL, 중성지방) 검사를 진행하고 개별 피드백을 제공하며, 사전·사후검사를 비교해 결과가 개선된 우수 참여자에게 소정의 인센티브를 제공할 예정이다.

모집 대상은 체질량지수 23kg/m²(과체중)이상인 20~55세 성인으로, 참여를 희망하는 군민은 전화로 신청하면 된다.

기타 궁금한 사항은 보건소 건강증진담당(☎055-940-8368, 8325)로 문의하면 된다.

박영철 기자 ppp9994@kns.tv

저작권자 © KNS뉴스통신 무단전재 및 재배포 금지

박영철 기자

거창군, 심각한 가뭄으로 물 절약 당부

[임예나2 기자]



경남 거창군은 최근 가뭄으로 인해 물 부족 현상이 심해지면서 물 아껴 쓰기 홍보에 적극적으로 나선다.

군의 올해 누적 강수량은 110.3mm로 전년(254.0mm) 대비 43.4%에 불과한 상황이며 고제 저수지의 저수율 또한 현재 81.7%로 평년 대비 86.0%로 물 부족 현상이 심각한 상황이다.

가뭄이 해소될 때까지 전광판을 비롯한 전 홍보 매체를 통해 물 아껴 쓰기 캠페인을 할 계획이며 생활 속 절수 방법으로 ▲양치컵 사용하기 ▲샤워시간 줄이기 ▲수압밸브 조절하기 ▲빨래 모아서 하기 ▲비누칠할 때 물 잠그기 ▲설거지할 때 물 받아서 하기 ▲허드렛물 재활용하기 등 가정에서 가능한 실천 방법이 실린 홍보 전단을 배부하며 주민 홍보에 매진하고 있다.

현재 군의 가뭄 예·경보 현황 및 전망은 "관심" 단계로 거창군 수도사업소는 계속되는 가뭄을 대비해 상류 저수지 방류 요청 및 위천천 비상 취수원 가동 등 수원 확보에 중점을 두고 가뭄 대비에 총력을 다 할 예정이다.

강광석 수도사업소장은 "가뭄 극복을 위해 물 아껴 쓰기 실천에 적극 동참해줄 것을 당부드린다"며 "깨끗하고 안정적인 물 공급에 최선을 다하겠다"고 말했다.

(끝)

출처 : 거창군청 보도자료

거창군, 가족과 함께하는 교과서 속 역사교실 운영

[한태수]

[한국공보뉴스/경남광역본부] 한태수 기자 = 6월 8일, 거창군평생교육센터 홈페이지 온라인 접수



거창군은 박물관과 유적지, 전시품 관람을 통해 역사의식을 고취하고 가족 간의 평생학습문화 확산을 위한 '가족과 함께하는 교과서 속 역사교실'을 6월 18일 서울을 시작으로 11월 5일까지 4회에 걸쳐 운영한다.

'가족과 함께하는 교과서 속 역사교실'은 지난해 코로나19로 인해 군 관내 지역으로 일시 운영하다가 올해 관외로 재운영하게 되었다.

역사교실의 첫 시작인 서울 지역은 '한성백제 500년의 흔적을 찾아서'라는 주제로 암사동 선사주거지, 석촌동 고분군, 몽촌토성, 한성백제박물관 등을 전문 강사와 함께 견학할 예정이다.

접수는 6월 8일 오전 9시부터 거창군 평생교육센터 홈페이지(선착순으로 온라인으로만 진행되며, 참여자에게는 워크북, 입장료, 체험비 등을 제공하고 중식은 본인 부담이다.

역사교실 신청대상은 거창군 주민으로서 초등학교 이상 자녀를 둔 4인 이하 직계가족이며, 가족 중 미취학 아동은 참여할 수 없다.

육진숙 인구교육과장은 "가족과 함께 편안한 분위기에서 교과서 속 역사현장을 직접 방문·체험함으로써 우리 역사의 소중함을 느낄 수 있는 기회가 될 것이다"며, "역사는 진행형인 만큼 과거와의 단절이 아닌 지속적으로 계승·발전할 수 있는 역사의식을 가지는 기회가 되기를 바란다"고 전했다.

가족과 함께하는 교과서 속 역사교실의 자세한 일정은 거창군평생교육센터 홈페이지(확인할 수 있으며, 문의사항은 인구교육과 평생학습담당(☎055-940-8822)으로 하면 된다.

taesu8780@hanmail.net

거창군립한마음도서관, '거창군 인문고전 100권 함께 읽기' 추천 도서 신청 받아

[한태수]

[한국공보뉴스/경남광역본부] 한태수 기자 = 앞으로 5년 동안 군민들과 함께 '거창군 인문고전 100권 함께 읽기' 진행

거창군립한마음도서관

“2022 거창군 인문고전 100권 함께 읽기” 추천도서 신청

거창군은 '책 읽는 거창', '책 읽는 군민'으로 도약할 수 있는 계기 마련을 위해 인문고전 100권을 선정하여 5년 동안 '함께 읽기' 독서 운동을 펼치고자 합니다.

- ◆ 추천기간 : 2022. 5. 23.(월) 09:00 ~ 6. 2.(목) 18:00
- ◆ 참여대상 : 거창군민 (* 도서관직원 제외)
- ◆ 추천도서 : 1인 5권(성인 대상)
- ◆ 신청방법 : 홈페이지 > 독서문화 > 책읽는거창
- ◆ 내 용 : 도서명, 저자명, 출판사, 역사, 쪽수 기재
- ◆ 문 의 처 : 거창군립한마음도서관 055-940-8470 /8476

인문고전 선정기준

- * 거창군민 누구나 쉽게 읽을 수 있는 책
- * 오랜 시간 독자의 선택을 받으며 문학적 가치를 입증한 책
- * 이 시대를 살아가는 군민이 읽었으면 하는 지역적 정서를 반영한 책
- * 동서고금을 통틀어 삶의 보편적 진리를 담아내는 균형 잡힌 책
- * 현대의 시대정신을 반영하되, 활발한 토론을 이끌어내는 시의성 있는 책
- * 원전에 충실하되, 편명되지 않고 너무 어렵지 않은 책
- * 작가와의 만남, 독서토론회, 도서관 문화프로그램, 낭송회 등 다채로운 행사를 열기에 적합한 책

거창군립한마음도서관은 오는 23일부터 6월 2일까지 한마음도서관 홈페이지를 통해 2022년 '거창군 인문고전 100권 함께 읽기' 추천 도서를 신청 받는다.

'거창군 인문고전 100권 함께 읽기'는 군민들과 함께 5년 동안 인문고전 100권 함께 읽기를 추진하기 위한 취지의 독서 운동이며, 함께 읽고 토론할 수 있는 사회적 독서 운동을 활성화시키기 위해 마련됐다.

도서관은 앞으로 인문고전선정단을 통해 군민들이 추천한 후보 도서 목록들을 군민의 관심사와 문학적 가치, 시대정신과 시의성 등을 반영해 선별할 예정이며, 인문고전 100권이 최종 결정된 후에는 7월에 공식 선포식을 열 예정이다.

포스코건설 '더샵 거창포르시엘 2차' 내달 분양

[(서울=뉴스1) 박승희 기자] 전용면적 84~158㎡, 443가구 규모

1차와 함께 912가구 대규모 브랜드 타운 조성

(서울=뉴스1) 박승희 기자 = 포스코건설이 경상남도 거창에서 "더샵 거창포르시엘 2차"를 내달 분양한다고 30일 밝혔다.

"더샵 거창포르시엘 2차"는 경남 거창군 거창읍 가지리 일대에 들어서는 단지로, 지하 2층~지상 20층, 6개 동, 전용면적 84~158㎡, 443가구 규모로 지어진다.

단지가 들어서는 거창군은 행정구역상 경상남도에 속하면서도 전북, 경북, 대구와 가까워 접근이 편리하다. 광주대구고속도로와 대전통영고속도로를 손쉽게 이용할 수 있으며, 함양울산고속도로(2024년 예정), 달빛내륙철도(2030년 예정) 등 다양한 교통이 추가로 확충될 계획이다. 특히 사업지 북측에 단지 진입로와 연결되는 4차선 계획도로가 2023년 개통예정 되어있어 접근성은 한층 편리해질 전망이다.

"더샵 거창포르시엘 2차"는 거창의 중심으로 꼽히는 거창읍에서도 풍부한 생활 인프라로 주거 선호도가 높은 강북권에 들어선다. 먼저 단지와 인접한 위치에 아림초, 대성일고, 대성중·고, 거창 중앙고 등이 위치해 도보 이용도 편리하다. 특히 대성고와 거창고는 전국단위 자율고로 학부모 선호도가 높다.

또한 창원지방법원 및 검찰청(거창지원) 등이 이전하는 거창 법조타운도 단지 인근에 조성될 예정이다. 이 외에도 단지 주변으로 하나로마트, 거창시장, 죽전도시숲공원, 거창책읽는공원 등 생활편의시설 및 자연환경을 비롯해 거창군청, 거창세무서 등 행정기관도 가까이 있다.

포스코건설은 더샵만의 차별화된 설계도 적용했다고 설명했다. 전기차 충전 설비를 설치하고 포스코건설의 스마트 기술인 아이큐텍(AiQ TECH)을 적용해 조명, 난방, 가스 및 환기 등이 자동제어한다. 승강기 내부에 UV-C LED 살균조명을 설치해 미세한 바이러스 및 세균을 제거한다.

분양 관계자는 "더샵 거창포르시엘 2차는 앞서 공급한 1차 단지와 함께 거창에서 보지 못한 1군 브랜드타운을 형성하는 만큼 일찌감치 많은 관심을 받고 있다"며 "우수한 상품성과 입지, 그리고 비규제 지역으로서의 경쟁력까지 다방면에서 가치가 높은 단지인 만큼 또 한 번의 성공적인 분양 성적을 기대하고 있다"고 말했다.

거창사건, 청소년 문예공모전 6월 16일까지 실시

[박영철]



[KNS뉴스통신=박영철 기자] 거창사건사업소(소장 김성목)는 '제6회 거창사건 청소년 문예공모전'을 개최한다.

이번 문예공모전은 거창사건의 진실을 전국적으로 알리고 문예작품을 통해 평화, 인권, 생명의 소중함을 널리 확산시키는 계기를 마련하기 위해 실시됐다.

또한, 거창사건의 진실, 역사적 상처의 치유, 평화와 인권·생명 존중의 확산을 주제로 5월 9일부터 6월 16일까지 37일 동안 공모 접수를 받고 있으며 시와 산문 2개 부문으로 진행된다.

작품접수는 우편 또는 이메일로 접수가 가능하며, 전국 중·고등학교 학생(대안학교 포함)이면 누구나 응모할 수 있다.

입상작은 공모전의 주제 적합성과 작품의 우수성·독창성 등 심사기준에 따라 부문별 전문가 심사에 거쳐, 중등부와 고등부로 나누어서 선정된다.

대상(경상남도지사) 2편, 최우수상(군수) 4편, 우수상(교육장) 8편, 장려상(유족회장) 8편으로 총 22편의 작품을 선정하여 시상할 계획이다.

심사결과는 6월 30일 거창군과 거창사건사업소 홈페이지에서 확인 할 수 있다.

문예공모전과 관련하여 작품의 분량, 접수방법 등 궁금한 사항은 거창사건사업소 관리담당(☎055-940-8512)로 문의하면 된다.

박영철 기자 ppp9994@kns.tv

저작권자 © KNS뉴스통신 무단전재 및 재배포 금지

박영철 기자

거창군, '나에게 쓰는 금연 편지' 행사 진행

[한태수]

[한국공보뉴스/경남광역본부] 한태수 기자 = 자신 내면에 있는 금연 이유 찾기

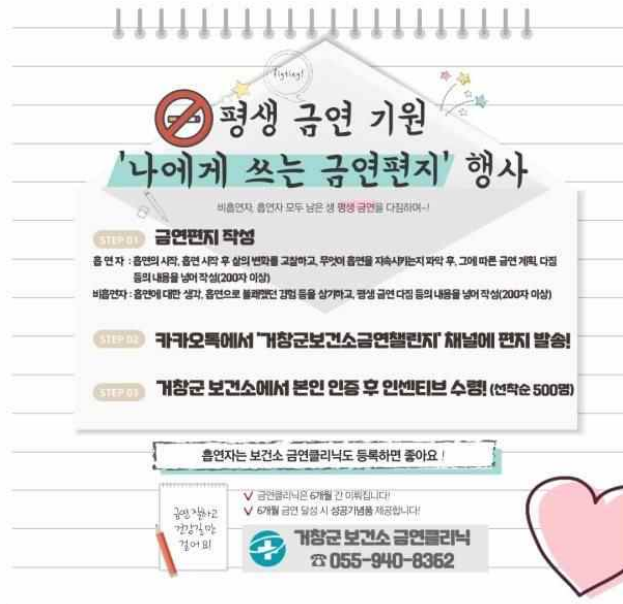

거창군은 5월 31일부터 '세계 금연의 날'을 맞아 금연 인식 제고와 금연 분위기 조성을 위해 '나에게 쓰는 금연 편지' 행사를 운영한다.

금연편지 내용 분량은 200자 이상이며, 흡연자는 흡연의 시작과 흡연 시작 후 삶의 변화를 고찰하여 무엇이 흡연을 지속시키는지 파악 후 그에 따른 금연 계획 및 다짐 등을 작성하고, 비흡연자는 흡연에 대한 생각, 흡연으로 불쾌했던 경험, 평생 금연 다짐 등을 쓰면 된다.

작성한 금연편지는 카카오톡 채널 '거창군보건소금연챌린지'를 통해 보내주면 되고, 편지를 보낸 군민 500명에게 선착순으로 인센티브를 제공할 예정이다.

이정현 보건소장은 "이번 행사를 통해 비흡연자, 흡연자 모두 흡연의 백해무익함을 느끼고 금연하여 건강을 지킬 수 있길 바란다"며, "앞으로도 군민들의 건강증진과 관내 금연 환경 조성을 위해 최선을 다하겠다"고 말했다.

기타 문의사항은 거창군보건소 건강증진담당(☎055-940-8324)으로 문의하면 된다.

taesu8780@hanmail.net

1. 코로나19 발생상황('22. 6. 6. 기준)

확진일	계	5.31(화)	6. 1.(수)	6. 2.(목)	6. 3.(금)	6. 4.(토)	6. 5.(일)	6. 6.(월)	비고
인원	65	14	9	9	13	10	7	3	
확진자 번호		#18837 ~18850	#18851 ~18859	#18860 ~18868	#18869 ~18881	#18882 ~18891	#18892 ~18898	#18899 ~18901	

2. 코로나19 개인방역 6대 수칙

1. 코로나19 예방접종 완료하기
2. 올바른 마스크 착용으로 입과 코 가리기,
실내 음식물 섭취 등 마스크를 벗는 시간은 가능한 짧게
3. 흐르는 물에 30초 비누로 손 씻기, 기침할 땐 옷소매로
4. 1일 3회(회당 10분) 이상 환기,
다빈도 접촉부위 1일 1회 이상 주기적 소독
5. 사적모임의 규모와 시간은 가능한 최소화 하기
6. 코로나19 증상 발생 시 진료받고 집에 머물며
다른 사람과 접촉 최소화

3. 코로나19 검사 안내

① 보건소 선별진료소

○ 검사종류 : PCR 검사

○ 운영시간

- 오전 : 09:00~11:30

- 오후 : 13:00~17:30

※ 점심시간 : 12:00~13:00(운영중단)

○ PCR 우선순위 검사대상자 및 증빙자료 예시

연번	우선순위 검사 대상		증빙자료 예시
1	만 60세 이상 고령자	만 60세 이상 고령자	주민등록증, 운전면허증 등 신분증 (주민등록상 출생연도 기준)
2	코로나19 의심증상이 있는 자	의료기관 내 의사 소견에 따라 코로나19 검사가 필요한 자	의사의 소견서, 병원의 경과기록지 등
3	감염취약시설 선제검사	요양병원 등 고위험시설* 종사자	재직증명서, 사원증 등
		의료기관 입원 전 환자 및 상주 보호자(또는 간병인) 1인	입원 관련 증빙서류, 문자 등
4	역학적 연관성이 있는자	밀접접촉자(확진자와 접촉한 자)	- 검사 대상 지정 문자 등 (밀접접촉자 통보 문자) - PCR 검사대상 학교장 확인서 (고위험 기저질환자)
		격리 해제 전 검사자 (수동감시자 포함)	격리통지서, 밀접접촉자 통보 문자, 격리통보 문자
		해외입국자 (해외에서 국내로 입국한 자)	해외 입국 후 검사 관련 안내 문자, 격리통지서, 격리면제서 등 해외 입국자임을 확인할 수 있는 자료
5	신속항원· 응급선별 검사 양성자	신속항원검사(전문가용, 개인용) 양성자, 의료기관 응급용 선별검사 양성자	의사소견서(신속항원검사 양성 포함), 양성이 확인된 제품(밀봉하여 제출) 등

* 고위험시설 : 요양병원, 요양시설, 정신병원, 정신요양시설, 정신재활시설, 양로시설, 노인복지시설, 한방병원, 재활병원(기존 선제검사 대상 기관에 한함)

* 당초 우선순위 검사대상에 포함되었던 입영장정, 휴가 복귀장병 및 외국인 보호시설·소년보호기관·교정시설
입소자 : 5월 23일부터 우선순위 대상에서 제외

② 호흡기진료 지정의료기관 및 호흡기전담클리닉

- 검사종류 : 전문가용 신속항원검사(*일부기관 PCR 가능)
- 관내현황 : 11개소 (2022. 6. 3. 기준)

연번	의료기관명	주소	운영시작일	PCR 가능여부
1	거창수이비인후과의원	거창읍 거열로 116, 경남은행 3층	2022-02-08	
2	거창적십자병원	거창읍 중앙로 91	2022-02-23	PCR 가능
3	거창정형외과의원	거창읍 거열로 118, 4층	2022-02-11	
4	거창제일이비인후과의원	거창읍 거창대로 78	2022-02-16	
5	신&속내과의원	거창읍 강남로1길 94-90, 3-4층	2022-03-14	
6	실로암의원	거창읍 거창대로 100, 5층 502호 (선보프라자)	2022-02-21	
7	우리의원	거창읍 거창대로 80, 현대외과의원	2022-03-21	
8	중앙메디컬병원	거창읍 거창대로1길 7-2, 2~7층	2022-02-15	PCR 가능
9	최창수외과의원	거창읍 거열로 202	2022-02-03	PCR 가능
10	봄소아청소년과의원	거창읍 거창대로 78-1	2022-03-15	
11	서경병원 *호흡기전담클리닉	거창읍 송정1길 24-13	-	PCR 가능

※ 호흡기진료 지정의료기관 현황 확인 : 건강보험심사평가원 홈페이지에서 확인가능

○ 전문가용 신속항원검사(RAT) 양성자 확진판정 한시적용

- 기간 : 2022. 3. 14. ~
- 내용
 - 호흡기진료 지정의료기관 및 호흡기 전담클리닉에서 전문가용 신속항원검사를 받아 양성 확인 시 추가 PCR검사 없이 확진자로 인정, 바로 진료·상담·처방 실시
 - 전문가용 신속항원검사 양성자는 검사한 병·의원에서 주의사항과 격리의무 발생 사실 등을 바로 안내받고 즉시 격리와 재택치료 개시

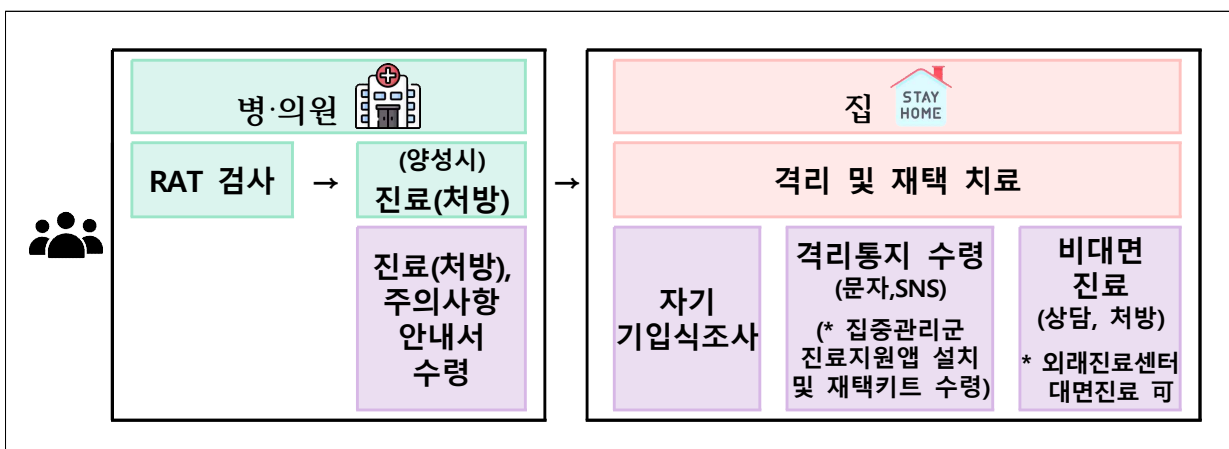

4. 확진자/접촉자 격리관리 기준

○ 확진자 관리

구 분	내 용	비 고
격리기간	증상유무, 접촉력과 상관없이 검체 채취일로부터 7일	
격리장소	재택치료 모든 확진자는 재택치료가 원칙	
	시설격리 <ol style="list-style-type: none"> 입원요인이 있는 자 <ul style="list-style-type: none"> - 호흡곤란, 만성폐질환, 심부전증 등 - 해열제로 조절되지 않는 38℃ 이상 발열 - 청색증 등 소아 중증 및 고위험군 감염 취약 주거 환경에 있는 자 	
역학조사	확진자 스스로 온라인 입력 ⇒ '확진자 자기기입식 조사서'	
재택치료키트	- 65세 이상(성인용) - 60~64세 성인 : 산소포화도 측정기 - 만12세 미만(소아용, 부모 요청시)	소진시까지 (재택치료담당자 문의)
재택치료자 건강관리	- 집중관리군 : 1일1회 모니터링(재택치료관리의료기관) - 일반관리군 : 확인안함 (스스로 관리, 필요시 대면·비대면 진료)	거창적십자병원 서경병원 중앙메디칼병원

○ 밀접접촉자 관리

구 분	내 용	비 고
격리대상	감염취약시설 3종** 시설 내 밀접접촉자 **① 장기요양기관(요양병원, 요양원, 주간보호센터) ② 정신건강시설 ③ 장애인시설 ※ 감염취약시설 외 : 예방접종 여부와 상관없이 수동감시	수동감시 : 10일동안 다중 이용시설 방문 자제 마스크 착용, 손소독 등 철저
격리기간	검체채취일로부터 7일(감염취약시설) *격리기간 중 공동격리자에서 확진자 발생 시 - 추가확진자 : 검체채취일로부터 7일 격리 - 그외 공동격리자 : 추가 격리없이 최초확진자 격리해제 시 동시 해제	
격리해제	- 해제전 검사 : 격리·감시 해제 전 1회 실시 - 해제시점 : 7일차 24:00(=8일차 0시)	
검사지침	- 동거인이 감염취약 3종 구성원이 아니라면 · 60세 미만의 경우 : 3일 이내 PCR, 6~7일차 RAT(권고) · 60세 이상의 경우 : 3일 이내 PCR, 6~7일차 PCR(권고) - 동거인이 감염취약 3종 구성원이라면 · 예방접종력과 상관없이 격리 가능(역학조사관 결정) · 인지시점 PCR 검사, 6~7일차 PCR 검사(의무)	

5. 재택치료 약국 및 병원

○ 재택치료자 의료기관 전화상담·처방(비대면 진료) 안내

연번	요양기관명	전화번호	비고
1	의료법인아림 의료재단서경병원	055-940-5114 · 평일 17:30, 토요일 12:00	토요일오후, 일요일 및 공휴일 진료안함. 대면진료-평일 (사전예약)
2	거창적십자병원	055-949-3351(주간) 055-949-3346(야간) 010-9473-3251(24시간)	응급실 949-3359 대면진료-평일 (사전예약)
3	중앙메디컬병원	055-942-7575, 010-3271-7576 · 평일 17:30, 토요일 12:00	토요일오후, 일(공)요일 진료안함. 대면진료-평일 (사전예약)

○ 재택의료상담센터 및 전화상담·처방 동네 병·의원 현황(일반관리군) : 17개소

연번	의료기관명	위치	전화번호	비고
1	서경병원	거창읍 송정1길 24-13	055-940-5114	PCR가능
2	거창적십자병원	거창읍 중앙로91	010-9473-3251	PCR가능
3	중앙메디컬병원	거창읍 거창대로1길 7-2	055-942-7575	PCR가능
4	거창제일이비인후과	거창읍 거창대로 78	055-942-2727	
5	거창수이비인후과의원	거창읍 거열로 116	055-945-9978	
6	신&속내과의원	거창읍 강남로1길 94-90	055-942-8211	
7	거창의원	거창읍 시장길20	055-942-9811	
8	거창종합내과	거창읍 중앙로 163-6, 2층	055-945-8275	
9	우리의원	거창읍 거창대로2길 9	055-944-2122	
10	김덕성의원	거창읍 거창대로 58	055-944-8095	
11	박내과의원	거창읍 거창대로 61	055-943-2992	
12	봄소아청소년과의원	거창읍 거창대로 78-1	055-945-2733	
13	삼보의원	거창읍 거창대로2길 5	055-943-6255	
14	신내과의원	거창읍 중앙로 136	055-942-0202	
15	아림의원	거창읍 거창대로 99	055-943-7575	
16	영대가정의학과의원	거창읍 중앙로 157, 1층	055-945-0055	
17	튼튼의원	거창읍 거창대로 71-1, 2~3층	055-943-3456	

○ 재택치료 담당약국 안내(코로나19 경구용 치료제)

연번	약국명	주 소	연 락 처	비고
1	송정약국	거창읍 송정1길 24-6	055-943-6137	서경병원 근처
2	가까운약국	거창읍 송정1길 24-20	055-942-3690	서경병원 근처
3	중앙약국	거창읍 상동2길 2	055-944-2143	거창적십자병원 근처
4	대성약국	거창읍 중앙로 96	055-942-9666	거창적십자병원 근처
5	가람약국	거창읍 거창대로1길 7-2	055-945-3651	중앙메디컬병원 근처

※ (일요일) 휴일지킴이약국 : 거창군보건소홈페이지 - 병원/약국 - 휴일지킴이약국

2022년 소상공인 희망플러스 특례보증 안내

- 코로나19의 장기화로 경영위기를 겪고있는 지역소상공인에 대한 신속한 자금 지원을 위해 경남신용보증 재단에서 지원하는 비대면 보증상품인 희망플러스 특례보증을 안내해 드립니다.

소상공인 희망플러스 특례보증

본격 코로나19 위기 극복!

지원대상

다음 조건을 모두 충족하는 소기업, 소상공인

- ① 사업자 등록 후 가동중인 기업
- ② 대표자 개인신용평점이 745점 이상 ~ 919점 이하 (NICE 기준)
- ③ 정부의 「소상공인방역지원금」 수급기업

아래 사유에 해당되면 안돼요!

- ① 소진공 일상회복 특별융자 수혜
- ② 소진공 희망대출 수혜
- ③ 시중은행 희망플러스 신용대출 수혜
- ④ 대출금 연체, 국세 및 지방세 체납
- ⑤ 재보증 제한 기업
- ⑥ 신용도판단정보 및 공공정보 보유
- ⑦ 신용보증사고 및 대위변제 관계자

보증한도

일천만원

보증료율

0.4%

대출금리

1년차 1% 이내, 2~5년차 시중금리 적용

신청 방법

개인사업자는 재단 방문없이 은행 앱으로 비대면 신청
(신청가능 은행 : 국민, 기업, 농협, 신한, 우리, 하나, 대구, 부산, 경남은행)
※ 법인기업 및 공동사업자의 경우 경남신용보증재단으로 문의

경남신용보증재단 대표전화 : 1644-2900

2022년 거창군 안전보험 안내

- 기 간 : 2022. 1. 22. ~ 2023. 1. 21. / 1년마다 갱신
- 피보험자 : 거창군에 주민등록을 둔 군민(등록 외국인 포함)
- 청구방법
 - 청구시기 : 사고발생일로부터 3년 이내
 - 공통서류 : 공제금청구서, 주민등록등(초)본, 신분증사본, 통장사본 등
 - 기타서류 : 한국지방재정공제회 홈페이지 참고
 - 서 식 : 홈페이지 청구서식 다운로드
 - 방 법 : [www.lofa.or.kr] → [정보마당] → [규정및서식] → [사업별공제서식] → [시민안전공제(청구서)양식]
- 문 의 : 한국지방재정공제회 시민안전공제사업 콜센터(1577-5939)
거창군 안전총괄과(055-940-3633)
- 보장내역

구분	보장항목	보장금액	비고
1	폭발,화재,붕괴 상해사망	2,000만원	만15세 이상
2	폭발,화재,붕괴 상해후유장해	최대 2,000만원	-
3	대중교통이용 중 상해사망	2,000만원	만15세 이상
4	대중교통이용 중 상해후유장해	최대 2,000만원	-
5	익사사고 사망	3,000만원	만15세 이상
6	의료사고 법률지원	최대 1,000만원	-
7	청소년 유괴·납치 인질일당	100만원	만13세 이상~만18세 이하
8	스쿨존 교통사고 부상치료비	2,000만원	만12세 이하
9	미아찾기 지원금	최대 100만원	만8세 이하
10	의사상자상해 보상금	최대 2,000만원	-
11	농기계사고 상해사망	3,000만원	만15세 이상
12	농기계사고 상해후유장해	최대 3,000만원	-
13	가스사고 상해사망	2,000만원	만15세 이상
14	가스사고 상해후유장해	최대 2,000만원	-
15	감염병 사망*	1,000만원	만15세 이상
16	전세버스 이용 중 상해사망	2,000만원	만15세 이상
17	전세버스이용 중 상해후유장해	최대2,000만원	-
18	유독성물질사망	2,000만원	만15세 이상
19	실버존 사고 치료비 담보	최대2,000만원	만65세 이상
20	헌혈후유증보상금	최대100만원	-
21	개물림사고 응급실내원치료비	50만원	-

* 감염병 : 코로나바이러스감염증-19, 중증열성혈소판감소증후군(SFTS)에 한함

(코로나19 등 감염병으로 사망 시 의사의 사망 진단서 상 직접적인 사인이 감염병으로 인한 경우이어야 함)

자료제공 : 거창군 안전총괄과 ☎ 940-3793

군민 디지털 역량강화 교육 신청 안내

□ 개 요

- 사업기간 : 2022. 4. ~ 12.
 - 모집대상 : 군민 누구나(개인, 마을주민, 단체, 모임 등)
 - 교육과정 : 스마트폰, SNS, 인터넷, 정부24, 공공서비스 등
 - 교육운영 : 고정교육(개인), 이동교육(단체), 온라인교육(개인·단체)
 - 신청접수 : ☎ 055-213-2775~8, www.디지털배움터.kr
- ※ 교육일정 : 교육과정, 장소 등을 고려해서 신청인과 협의 후 결정

□ 주요내용

- 고정교육
 - 장소 : 한마음도서관 3층 컴퓨터교육장
 - 방역 : 띄어 앉기, 마스크 착용, 손 소독, 환기 철저 등
- 이동교육(방문교육)
 - 원하는 장소(읍·면회의실 마을회관 경로당, 단체 사무실 등)와 시간에 찾아가는 교육
 - 5~10명 이내 교육(*경로당 운영방침 준수 철저)
- 온라인교육
 - <http://디지털배움터.kr>
 - 코로나19 사회적 거리두기 단계가 격상될 경우 적극 활용

자료제공 : 거창군 행정과 ☎ 940-3202

3

군민들에게 유용한 행정정보

□ 예방접종 현황('22. 6. 1. 기준)

《 코로나19 예방접종 현황 》					
구 분	전일누계	신규접종	누적접종	전체접종률(%)	비 고
1차 접종	53,701	-	53,701	88.2	
2차 접종	53,190	-	53,190	87.4	
3차 접종	41,936	-	41,936	68.9	
4차 접종	8,439	3	8,442	13.9	
《 백신별 접종 현황 》					
구 분	1차 예방접종	2차 예방접종	3차 예방접종	4차 예방접종	비 고
총 인원(명)	53,701	53,190	41,936	8,442	
화이자	20,408	22,122	21,223	7,055	
모더나	14,653	14,170	20,511	1,147	
노바백스	143	105	39	130	
화이자(소아)	37	-	-	-	
AZ	16,154	14,297	-	-	
얀센	1,144		3	-	
타지역 접종자 등	1,162	1,352	160	110	백신 미확인

- 1) 전체접종률 : 2021년 12월 거창군 주민등록 인구현황(60,870명) 기준
- 2) 4차 접종 대상 : 면역저하자, 요양병원·시설 입소자 및 종사자
- 3) 얀센 백신 1회 접종으로 접종 완료 → 1차 접종, 접종 완료 현황 일괄 추가
- 4) 타지역접종자 등 : 거창군에 주소지를 두고 있으나 백신접종은 타지역에서 한 대상 및 2021년 1년간 사망자, 거주불명자, 재외국민 등 제외 반영

□ 선별진료소 운영 현황('22. 6. 1. 기준)

《 금주 선별진료소 운영 실적 》						
총 계	확 진	검사중 (의사환자)	음 성	기타	격리중	비 고
147,586	13,247	21	133,675	643	0	
《 선별진료소 운영 상세현황 》						
구 분	검체채취		비고			
	누 계	금 주				
총 계	147,586	296				
일 반	98,357	103				
입국자	954	16				
학생 유증상자	2,654	0				
고위험시설 전수검사	45,621	177				

1 | 코로나19 백신 접종 추진계획

□ 신속항원검사 의료기관(호흡기 지정진료 의료기관)

- 운영기간 : 2022. 3. 14.(월) ~
- 의료기관(11개소) : 거창적십자병원, 서경병원, 중앙메디컬병원, 거창수이비인후과의원, 거창정형외과의원, 거창제일이비인후과의원, 실로암의원, 최창수외과의원, 봄소아청소년과의원, 우리의원, 신속내과의원

□ 코로나19 기확진자 예방접종 권고기준 변경

- 실시일자 : 2022. 5. 12.(목)부터
- 접종간격
 - 기초(1·2차) : 확진일로부터 3주 후
 - 추가(3·4차) : 확진일로부터 3개월 후
- * 권고기준 이내에 접종 희망 시 접종 가능

□ 60세 이상 고령층 4차접종

- 기 간 : 2022. 4. 25.(월) ~
- 접종기관 : 보건소 및 위탁의료기관 등 21개소
- 대 상 : 60세 이상 3차접종 완료 후 120일 경과자
 - * 60~79세는 접종 자율 권고, 80세 이상은 접종 적극 권고
- 접종백신 : mRNA 백신 또는 노바백스(4개월 간격)
 - * 사전예약 시 원하는 백신 종류 선택 가능

□ 보건소 코로나19 당일 내소 접종

- 기 간 : 2022. 1. 3. ~ 운영 종료 시까지
- 장 소 : 보건소
- 접종대상 : 미접종자 및 시기 도래자
- 접종방법 : 사전예약 없이 당일 내소 접종(거창군 주민등록을 둔 자)

□ 5-11세 소아 코로나19 백신 접종

- 기 간 : 2022. 3. 31.(목) ~
- 접종기관 : 중앙메디컬병원 소아청소년과
- 대 상 : 만5 ~ 11세(3,181명)
 - * 고위험군(면역저하자, 만성·호흡기 질환 등) 접종 적극 권고, 그 외 소아는 자율 접종
 - * 확진자는 접종 미권고
- 접종백신 : 소아용 화이자 백신(0.2ml/8주간격)

□ 12-17세 소아청소년 코로나19 3차접종

- 기 간 : 2022. 3. 21.(월) ~
- 접종기관 : 거창군보건소 등 18개소
- 대 상 : 12 ~ 17세(2,150명)
 - * 기확진자의 추가접종 희망 시 접종 가능
- 접종백신 : 화이자(0.3ml/3개월간격)

2 | 2022년도 초·중학교 입학생 예방접종 확인

- 기 간 : 2022. 6. 15.(수) ~
- 대 상 : 2022년도 초·중학교 입학생
- 내 용 : 필수예방접종 미완료자 접종 안내 등 등록 관리

대상	필수예방접종 내역	비고
2015년생 (초등학생)	<ul style="list-style-type: none"> • 총 4종 - DTaP 5차, IPV 4차, MMR 2차, 일본뇌염 불활성화 백신 4차 또는 약독화 생백신 2차 	
2009년생 (중학생)	<ul style="list-style-type: none"> • 총 3종 - Tdap(Td) 6차, 일본뇌염 불활성화 백신 5차 또는 약독화 생백신 2차, HPV 1차(여아만 해당) 	

3 | 실시간 비대면 임신부 태교·출산 교실 대상자 모집

- 모집기간 : 2022. 6. 7. ~ 6. 13. / 7일간
 - ※ 운영기간 : 2022. 6. 22. ~ 7. 27. / 5주간
- 모집방법 : 유선 및 방문접수(선착순 모집)
- 대 상 : 보건소 등록 임신부 30명
- 내 용
 - 임신부를 위한 성공적인 모유수유, 임신부 요가
 - 여한의사와 함께 하는 임신부를 위한 산후풍 관리 등
- 문의전화 : 거창군 보건소(☎055-940-8363)

4 | 중·고등학생 결핵검진 미수검자 무료 검진

- 기 간 : 2022. 6. 8. ~ 6. 17.
 - * 일정변동 가능
- 장 소 : 보건소 2층 결핵관리실 등
- 대 상 : 관내 중·고등학생 중 결핵검진 미수검자
 - * 단, 공문으로 제출된 대상자에 한 함.
- 내 용 : 결핵 조기발견을 위한 흉부 X선 검진 실시
- 문의전화 : 거창군 보건소(☎055-940-8376)

5 | 2022. 거창^{행복} 합성 행복교육지구 2차 마을학교 수강생 모집

- 신청기간 : 2022. 5. 23. ~ 선착순 마감
- 신청방법 : 온라인 신청(거창행복교육지구 홈페이지 <https://gcedu.gne.go.kr/gchappy>)
- 내 용

구 분	마을학교명	프로그램	수업기간	장 소	대 상
지역아 동센터 연계형	경제ON! 역사GO! 마을학교	경제ON!	2022. 5. ~ 8.	위천지역아동센터	초등학생
		역사GO!	2022. 8. ~ 10.	위천지역아동센터	초등학생
진로 탐색형	아이티드론	드론활용 항공영상 촬영	(1, 2팀) 2022. 6. ~ 11.	월천권역영농조합법인	초·중·고등학생
자율 주제형	작은누룩	바리스타진로탐색&발효체험교실	(1기) 2022. 6. ~ 8. (2기) 2022. 9. ~ 10.	카페 베리순(남상면)	초·중·고등학생
	푸른별마을학교	생태환경 체험&실천	(1기) 2022. 6. ~ 7. (2기) 2022. 9. ~ 10.	거창하천환경교육센터	초등학생

- 문의전화 : 거창군 인구교육과(☎055-940-8813)

6

2022년 여행가는 달 사업 추진

○ 기 간 : 2022. 6. 30.(목)까지

○ 할인·혜택 사항

업 체 명	기 간	혜 택 내 용	비고
거창관광택시	상시	<ul style="list-style-type: none"> 관광택시 이용요금 50% 할인 - 3시간 코스 60,000 -> 30,000 - 5시간 코스 100,000 -> 50,000 - 8시간 코스 150,000 -> 75,000 	
월성우주창의과학관	6.1~7.22	<ul style="list-style-type: none"> 입장료 무료 	
(주)하늘호수	6.1~6.30	<ul style="list-style-type: none"> 웰니스관광 체험료 할인 - 천연화장품만들기 체험료 10% 할인 - 현장에서 제품 구매시 20% 할인 	
원학고가	6.1~6.30	<ul style="list-style-type: none"> 숙박료 20% 할인 	
목재문화체험장	6.1~6.30	<ul style="list-style-type: none"> 목재소품만들기 체험비 5,000원 할인 	
서핑파크	6.1~6.30	<ul style="list-style-type: none"> 실내 서핑 체험 5~10% 할인 	
가조 백두산천지온천	6.1~6.30	<ul style="list-style-type: none"> 입욕료 20% 할인 	

○ 이용방법 : 문화체육관광부 여행가는 달 플랫폼에서 할인 쿠폰 다운로드 혹은 할인 안내 페이지 캡처 후 업체에 제시

○ 문의전화 : 거창군 문화관광과(☎055-940-3423)

7

2022년 거창군 가족사진 공모전

○ 공모기간 : 2022. 6. 9. ~ 7. 9.

○ 공모주제 : 가족이 있어 행복한 거창

- 사랑스러운 아이의 출생, 성장 모습을 담은 사진
- 다양한 형태의 가족이 행복한 모습을 표현한 사진
- 가족의 일상생활을 거창의 명승지를 배경으로 담은 사진 등

○ 응모자격 : 거창 군민 누구나

○ 출 품 수 : 1가족 2점 이내

○ 응모방법 : 이메일 접수

○ 결과발표 : 2022. 7월 중

○ 수상작품 : 50여점(최우수상, 우수상, 장려, 입선)

○ 문의전화 : 거창군 행복나눔과(☎055-940-3123)

8 | 2022년 정기분(1기) 자동차세 부과납부 홍보 및 6월 연납 안내

- 납세의무자 : 2022. 6. 1. 현재 관내 자동차등록원부상 소유자
- 납부기간 : 2022. 6. 16. ~ 6. 30.
- 6월 자동차세 연납 신청 접수
 - 하반기(7.1~12.31) 자동차세를 6월에 선납할 경우 하반기 세액의 10% 공제
 - 신청대상 : 자동차 소유자(1·3월 연납 납세자 제외)
 - 신고·납부기한: 2022. 6. 30.(목)
- 문의전화 : 거창군 재무과(☎055-940-3234)

9 | 소상공인 손실보전금 사업 시행

- (지원대상) '21.12.15.이전 개업하고 '21.12.31.기준 영업중인 소기업·50억이하 중기업
- (지원금액) 최대 1,000만원~600만원 * 다수사업체 최대 4개 사업체까지 지원

구분		개별업체 매출액 규모					
		4억원 이상		2~4억원		2억원 미만	
		상향지원*	일반**	상향지원	일반	상향지원	일반
개별업체 매출감소율	△60%이상	1,000	800	800	700	700	600
	△40%이상~60%미만	800	700	800	700	700	600
	△40%미만	700	600	700	600	700	600

* 상향지원(최대1,000만원~700만원) : 매출액이 감소한 사업체 중 ① 업종 매출감소율이 40%이상 이거나 ② 방역조치를 이행한 매출액 50억이하 중기업

** 일반(최대 800만원~600만원) : 코로나19 방역조치기간 중 매출액 감소한 업체

- (신청기간) 온라인 신청 원칙(소상공인손실보전금.kr)
 - 신속지급 : 2022. 5. 30. ~ 7. 29.
 - 확인지급 : 2022. 6. 13. ~ 7. 29.
- 문의전화 : 거창군 경제교통과(☎055-940-3682)

10 | 소상공인 임대료 인하에 대한 재산세 감면 안내

- 감면대상 : 임차인(소상공인)에게 임대료를 인하하는 건물주
 - 소상공인 보호 및 지원에 관한 법률에 따른 소상공인 임차(세입자)를 대상으로 임대료를 감면한 경우
- 감면세목 : 정기분 재산세(건축물, 토지)
- 감면조건 : 2022년 중 임대료를 3개월 이상 계속 인하
- 감 면 율 : 임대료 인하 비율만큼 지방세 감면(최대 75%)
- 적용기간 : 2022년 재산세 대상 한시 적용
- 구비서류 : 감면신청서, 임대차계약서(사본), 통장거래내역
- 신청기간 : 2022. 5. 9. ~ 6. 17.
- 문의전화 : 거창군 경제교통과(☎055-940-3682)

11 | 2023년도 산림소득분야 공모사업 신청 및 접수

- 공모기간 : 2022. 4. 25. ~ 6. 24.
- 신청장소 : 거창군 산림과
- 신청대상 : 임업후계자, 독립가, 신지식임업인, 생산자단체
- 예산규모 및 지원조건

사 업 명	신청규모 (총 사업비)	지원조건(%) (국:지:자)	사업기간	비 고
산림작물생산단지	(노지재배) 1억~5억원 이내 (시설재배) 1억~7억원 이내	40:20:40	1~2년	
산림복합경영단지	1억~5억원 이내	40:20:40	1~2년	

- 문의전화 : 거창군 산림과(☎055-940-3466)

총 무 담 당

1. 남하면 연중 동향보고 안내

[담당 : 이유라 940-7711]

행사·미담·수범사례·사건사고 등 마을에서 발생하는 전반적인 사항을 발생 즉시 알려주시기 바랍니다.

- 대 상
 - 주민여론 등 민심에 관한 사항 / 주요인사 등 내방
 - 마을, 단체 등 행사
 - 사건·사고
- 시 기 : 수시(발생 즉시)
- 방 법 : 남하면 총무담당 연락(☎055-940-7710)

2. 부동산 특별조치법 접수 마감 안내

[담당 : 온누리 940-7723]

부동산 특별조치법 접수가 곧 마감되오니 아직 등기하지 못한 주민들이 특별조치법 기간이 끝나기 전에 등기할 수 있도록 홍보하여 주시기 바랍니다.

- 접수기한 : **2022. 8. 4.(목)까지**
- 대 상 : **1995. 6. 30. 이전**에 매매·증여·교환 등으로 사실상 양도되었거나 상속받은 부동산과 보존 등기되지 않은 부동산
- 처리절차
 1. 신청인은 확인서 발급신청서와 함께 5명 이상의 보증인 (1명 이상은 변호사 또는 법무사)의 보증서를 첨부하여 거창군청 민원소통과에 확인서 발급신청
 2. 신청을 받은 거창군은 보증 취지 확인, 현장 조사 실시
 3. 거창군은 2개월간 공고 및 등기명의인 또는 상속인에게 공고사실 통지
 4. 거창군은 공고기간 동안 이의신청이 없을 경우 확인서 발급
 5. 신청자는 법원 거창지원에 소유권 이전등기 신청 및 등기권리증 수령

* 신청서류 등 자세한 사항 : 거창군 홈페이지 게시

(거창군 홈페이지 - 분야별정보 - 부동산·생활 - 부동산정보 - 부동산특별조치법)

* **보증인 명단 : 거창군청 민원소통과 / 읍·면사무소에서 확인 가능**

* 신청인은 보증업무를 수행한 변호사 또는 법무사에게 보수를 지급해야함

* 부동산 등기해태과태료 또는 장기미등기 과징금이 부과될 수 있음

- 문의사항 : 거창군청 민원소통과 특별조치법TF팀(☎055-940-3831~3) 또는 면사무소 총무담당(☎055-940-7723)

3. 온라인 「주민자치학교」 운영 안내

[담당 : 이보배 940-7712]

주민자치회 위원 자격 요건 충족을 위한 「주민자치학교」 온라인 교육을 안내하오니 관심있는 주민에게 널리 홍보하여 주시기 바랍니다.

- 과정명 : 거창군 온라인 주민자치학교
 - 기간 : 2022. 6. 13.(월) ~ 12. 31.(토)
 - 대상 : 희망주민 누구나
 - 이용방법 : 경남온라인평생학습강좌 배움온(<http://learnon.gndamoa.or.kr>)
 - 교육내용 : 주민자치 기본교육
 - 이수조건 : 14회차 과정 수강완료
 - 이수효력 : 2년
- ※ 제2기 남하면 주민자치회 모집 예정 : 2022년 하반기

4. 하절기 방역소독 사업 실시 안내

[담당 : 김태현 940-7713]

하절기 위생해충(모기, 파리 등)을 제거하기 위하여 하절기 방역소독 사업을 실시하오니 각 마을 주민들에게 안내하여 주시기 바랍니다.

- 사업기간 : 2022. 6. ~ 10.(5개월)
- 방역지역 : 남하면 전역
- 방역횟수

시기	횟수	요일	방역장소	비고
6월	주 1회	월	20개 마을 전역	
7, 8월	주 2회	월, 목		
9, 10월	주 1회	월		

- ※ 방역 일정은 시기에 따라 탄력 운영, 민원인 요청 시 수시 방역
- 협조사항 : 주민 요청 지역 있을 경우 취합 및 총무담당 제출
 - 모기유충제거 군민행동수칙 : 【붙임 1】 참조

5. 주민자치 프로그램 ‘웰빙댄스’ 개강 및 수강생 모집 안내

[담당 : 이보배 940-7712]

2022년 주민자치 프로그램 ‘웰빙댄스’ 개강 및 수강생 모집을 다음과 같이 안내하오니 널리 홍보하여 주시기 바랍니다.

- 모집기간 : 2022. 6. 7.(화) ~ 6. 30.(목)
- 강의기간 : 2022. 6. 7. ~ 12. 31.(매주 화요일) 20:00 ~ 21:30
- 장 소 : 남하면 복지회관 2층
- 주요내용 : 스트레칭, 건강체조 등
- 접수방법 : 남하면사무소 총무담당 전화·방문 신청(☎055-940-7712)

6. 2022년 정기분(1기) 자동차세 납부 안내 (담당 : 김태현 940-7713)

2022년 정기분(1기) 자동차세를 다음과 같이 부과하오니 각 마을 주민들이 납부 기한 내 납부할 수 있도록 안내하여 주시고 6월 연납 신청으로 세액공제의 혜택도 받을 수 있도록 홍보하여 주시기 바랍니다.

- 납부기한 : **2022. 6. 30.(목)**
- 과세대상 : 6. 1. 현재 자동차 소유자
- 부과현황 : 478건 / 42,055천원
- 고지서발송 : 2022. 6. 13.(월) 군청 일괄 발송
- 6월 연납 신청 안내
 - 신고·납부기한: 2022. 6. 30.(목)
 - 신청대상 : 자동차 소유자(1·3월 연납 납세자 제외)
 - 하반기(7.1.~12.31.) **자동차세를 6월에 선납할 경우 하반기 세액의 10% 공제**
 - 신청방법 : 면사무소 총무담당 방문/전화 신청(☎055-940-7713)

7. 2023년 예산편성을 위한 주민의견 설문조사 참여 안내 (담당 : 이보배 940-7712)

예산편성 과정의 주민참여를 보장하고 투명성 증대를 위한 주민의견 설문조사를 추진하오니 널리 홍보하여 주시기 바랍니다.

- 기 간 : 2022. 6. 7.(화) ~ 7. 15.(금)
- 참여대상 : 모든 주민
- 설문내용 : 21개 항목(2023년도 예산운용과 분야별 투자방향 등)
- 참여방법 : 면사무소 방문 또는 군 홈페이지
(주민참여>주민의 소리>설문조사>2022년도 예산편성에 바란다)
- 문 의 처 : 거창군청 기획예산담당관 예산담당(☎055-940-3053)

8. 출생미신고자 집중발굴 기간 운영 안내 · 협조 (담당 : 온누리 940-7723)

출생신고를 하지 않아 양육, 교육, 돌봄지원 등 복지 사각지대에 있는 아동을 발굴하기 위하여 출생 미신고자 집중발굴 · 자진신고 기간을 운영 중이니 널리 홍보하여 주시기 바랍니다.

- 기 간 : 2022. 5. 9.(월) ~ 11. 30.(수)
- 대 상 : 출생신고 지연에 따라 주민등록 사항 또는 신고 지연된 자
- 내 용 : 출생신고 지연에 따른 과태료 전액 면제 등
- 홍 보 물 : **【붙임 2】 참조**

9. 민원안내 챗봇 서비스 ‘거창톡’ 안내

(담당 : 김태현 940-7713)

비대면 민원 안내 챗봇 서비스 ‘거창톡’ 을 다음과 같이 안내하오니 많은 주민들이 활용할 수 있도록 홍보하여 주시기 바랍니다.

○ 거창톡 홍보자료

민원안내 챗봇서비스 ‘거창톡’ 안내

“카카오톡에서 거창톡을 검색해 주세요”

비대면 민원안내 챗봇서비스 **거창톡**을 이용해 보세요.
서비스 활성화를 위해 군민 여러분의 많은 관심 부탁드립니다.

- 채널 : 카카오톡 ‘**거창톡**’
- 제공서비스
 - 민원소통과 업무 안내 : 자동차등록, 토지이동, 지적측량, 부동산 실거래 신고 등
 - 부동산정보 안내 : 부동산정보 열람, 도로명 주소 검색, 부동산 매매 정보 등
 - 업무담당자 검색
- 이용방법

카카오톡 ‘거창톡’ 채널 검색 및 추가	➔	시작 메뉴 클릭	➔	해당 업무 클릭 또는 문의사항 입력	➔	답변 및 안내
--------------------------	---	----------	---	------------------------	---	---------



10. 2021년 기준 광업·제조업 조사 안내

(담당 : 김태현 940-7713)

2021년 기준 광업·제조업 조사를 다음과 같이 안내하오니 홍보하여 주시기 바랍니다.

○ 조사기간 : 2022. 6. 15.(수) ~ 7. 15.(금)

※ 인터넷조사 : 2022. 6. 15.(수) ~ 7. 8.(금)

○ 조사대상 : 관내 종사자 수가 10인 이상인 광·제조업체(남하면 4개소)

○ 조사항목 : 사업체명, 소재지, 연간 출하액 및 수입액 등 13개 항목

○ 조사방법 : 조사원 방문조사 및 인터넷조사 병행

※ 인터넷조사 참여 홈페이지(www.narastat.kr/ieco)

11. 「나에게 쓰는 금연 편지」 행사 안내

(담당 : 김태현 940-7713)

‘세계 금연의 날’을 맞아 금연 인식을 제고하기 위하여 「나에게 쓰는 금연 편지」 행사를 다음과 같이 실시하오니 많은 주민들이 참여할 수 있도록 적극 홍보하여 주시기 바랍니다.

- 기 간 : 2022. 5. 31.(화) ~ 행사 종료 시
- 대 상 : 거창군민 500명
- 내 용 : 스스로에게 금연편지 작성(200자 이상)
 - 비흡연자 : 흡연에 대한 생각, 흡연으로 불쾌했던 경험, 평생 금연 다짐 내용 포함
 - 흡연자 : 흡연의 시작, 흡연 시작 전·후의 삶의 변화(정서적 변화 포함), 향후 금연 계획 및 방법 등의 내용 포함
- 참여방법 : 카카오톡 ‘거창군보건소 금연챌린지’ 채널에 금연편지 제출
- 문의사항 : 거창군 보건소 금연클리닉 (☎055-940-8362)
- 홍 보 물 : **【붙임 3】 참조**

12. 디지털 에듀버스 신청 안내

(담당 : 김태현 940-7713)

2022년 추진 중인 디지털 역량 강화 교육 사업의 혜택을 골고루 받을 수 있도록 접근성이 떨어지는 지역을 대상으로 다음과 같이 디지털 에듀버스를 이용하여 찾아가는 교육을 실시하고자 하오니 널리 홍보하여 주시기 바랍니다.

- 운영기간 : 2022. 5. ~ 11.(7개월)
- 운영장소 : 도심과 거리가 먼 지역
 - 전통시장, 공원, 노인정, 마을회관, 복지관 등 신청 기관이 희망하는 장소
- 교육과정 : 디지털 기초, 디지털 생활, 디지털 심화, 특별과정
- 신청서식 : 남하면 행정복지센터 총무담당 비치
- 문 의 처 : 경상남도 디지털역량강화 교육사업단(☎055-213-2775~8)

모기유충제거 군민행동수칙

1. 집 주변의 페타이어, 인공용기(유리병, 플라스틱 통 등), 쓰레기통에 담긴 물은 최소한 일주일에 한번씩 버립니다.
2. 화분이나 받침에 고인 물은 버리고 화분은 물이 잘 빠지도록 흙을 교체합니다.
3. 꽃병과 애완동물 식기의 물은 최소한 일주일에 한번씩은 교체합니다.
4. 물이 빠지는 배관 및 배수구 주변은 깨끗이 청소합니다.
5. 빗물이 담길 수 있는 용기, 버려진 깡통, 깨진 용기 등은 제거하거나 뒤집어 놓습니다.
6. 물이 담긴 대형 탱크, 컨테이너(용기) 등은 뚜껑을 덮어 밀폐하고 뚜껑이 없는 경우 모기 성충보다 작은 구멍의 철망이나 모기망을 사용하여 덮어 놓습니다.
7. 집 주변 풀은 짧게 관리하고 잡초도 제거합니다.



거창군보건소

가장 소중한 생애 첫 신고인 출생신고,
더 늦기 전에 아동의 권리를 위해
신고해 주세요!

출생미신고자 집중발굴 · 자진신고 기간 운영
2022년 5월 9일(월) ~ 11월 30일(수)



**출생미신고자 집중발굴·자진신고
기간에는 다음 사항이 진행됩니다.**

- ▶ 주민등록 사실조사
- ▶ 아동 생활권(편의점, 문구점 등) 점검
- ▶ 위기아동 집중 점검
- ▶ 아동기관 · 시설 일제조사

**출생신고는
어떻게 하나요?**

- ▶ 자녀의 출생지 관할 구청 · 읍사무소 ·
면사무소 또는 동주민센터에 방문하여 진행
- ▶ 출생신고에 대한 자세한 문의사항은 관할 구청,
읍 · 면사무소 또는 동주민센터에 문의주세요.

【붙임3 : 나에게 쓰는 금연 편지 홍보물】



fighting!
평생 금연 기원

'나에게 쓰는 금연편지' 행사

비흡연자, 흡연자 모두 남은 생 평생 금연을 다짐하며~!

STEP 01 금연편지 작성

흡연자 : 흡연의 시작, 흡연 시작 후 삶의 변화를 고찰하고, 무엇이 흡연을 지속시키는지 파악 후, 그에 따른 금연 계획, 다짐 등의 내용을 넣어 작성(200자 이상)

비흡연자 : 흡연에 대한 생각, 흡연으로 불쾌했던 경험 등을 상기하고, 평생 금연 다짐 등의 내용을 넣어 작성(200자 이상)

STEP 02 카카오톡에서 '개창군보건소금연챌린지' 채널에 편지 발송!

STEP 03 개창군 보건소에서 본인 인증 후 인센티브 수령! (선착순 500명)

흡연자는 보건소 금연클리닉도 등록하면 좋아요!



- ✓ 금연클리닉은 6개월 간 이뤄집니다!
- ✓ 6개월 금연 달성 시 성공기념품 제공합니다!



개창군 보건소 금연클리닉

☎ 055-940-8362



1. 2022년 제2기 문화교실 수강생 모집

[담당 : 김태림 940-7724]

- 접수기간 : 2022. 6. 20.(월) ~ 6. 24.(금) / 09:00 ~ 18:00
- 수강기간 : 2022. 7. 4.(월) ~ 9. 23.(금) (3개월/12주)
- 장 소 : 거창군 종합사회복지관
- 대 상 : 우리 군에 주소를 두고 있는 주민 누구나
- 운영과목 : **【붙임 1】 참조**
- 접수방법
 - 방문접수 : 거창군 종합사회복지관 사무실 (**반드시 본인방문접수**)
 - 인터넷접수 : 거창군 홈페이지(www.geochang.go.kr)
 - ▶ 방문접수 우선이며 선착순 접수, 인터넷접수는 입금 순 선정
- 수강료감면 : 1인 1과목에 한하며, **반드시 관련 서류 지참**
 - 전액감면 : 기초수급자, 거창군에 주소를 둔 3자녀이상 가구원, 다문화가족, 중증장애인
 - ※ 3자녀 이상 가구원 - 셋째자녀 이상의 자녀가 만 18세미만인 가구
 - 50%감면 : 자원봉사증 소지자
- 수강료반환 : 수강 전일 전액반환, 수강 도중 해당 월 제외한 잔여월분 반환
- **수강 접수인원 70% 미만인 경우 개강하지 않으며, 재료비 본인 부담**
- 문의처 : 거창군 종합사회복지관(☎940-8753)

2. 더샵 거창포르시엘2차 장애인 특별공급 기관추천 안내

[담당 : 김태림 940-7724]

- 신청기한 : 2022. 6. 16.(목)까지
- 입주시기 : 2024. 10. 예정
- 대 상 : 거창군 15세대 / 우선 순위표 **【붙임 2】 참조**
 - 입주자 모집공고일 현재 무주택 세대구성원인 만19세 이상 장애인 (지적장애인, 정신장애인 및 정도가 심한 뇌병변장애인은 그 배우자 포함)
 - 공동주택 특별공급 대상자로 선정된 적이 없어야 하며 생애 1회만 가능
- 신청방법 : 남하면사무소 행복복지담당 방문신청
- 제출서류 : 신청서 및 증빙서류 / 면사무소 비치
- 문 의 : 행복복지담당(☎055-940-7724)

3. 2022년 2차 한부모가족 주거자금 소액대출사업(나는 가장이다) 안내 [담당 : 김태림 940-7724]

- 신청기간 : 2022. 6. 7.(화) ~ 6. 24.(금)
- 지원대상 : 다음조건을 모두 충족하는 한부모가족의 가장
 - 만 18세(취학 자녀 만 22세)이하 자녀를 둔 기준 중위소득 100% 이하
 - 임차보증금 보유기준 : 6,000만원
- 내 용 : 세대당 최대 5백만원 무이자 주거자금 임차보증금 대출
- ※ 【붙임 3】 참조
- 신청방법 : 면사무소 방문 신청
- 주 관 : 서울특별시 한부모가족 지원센터(☎02-861-3011)

4. 아림1004운동 지원대상자 및 현물지원사업 추천 [담당 : 서현욱 940-7722]

- 추천기한 : 위기상황에 따라 지원대상자 발굴 시 수시 문의 및 신청
- ※ 대상자 선정 및 지원은 분기별 선정 심의 결과 일정에 따름
- 지원대상 : 소득, 재산, 금융기준 충족자 중 긴급지원이 필요한 자
- 지원기준 : 【붙임 4】 참조
- 지원내용 : 추천 사유별 생계, 의료, 주거, 교육, 긴급재난 지원, 특화사업 등
- 선정방법 : 분기별 군 실무위원회 및 소위원회 배부분과 선정 심의 결과에 따라 선정

5. 「행복이 남하도는 냉장고」 공유냉장고 운영 [담당 : 서현욱 940-7722]

- 공유냉장고란?
 - 이웃과의 음식나눔을 통해 음식물이 필요한 이웃과 정을 나누고, 어려운 이웃을 지역에서 스스로 돌볼 수 있는 환경을 조성하고자 하는 사랑 나눔 공유프로젝트
- 장 소 : 남하면 행정복지센터 1층
- 이용대상 : 전 면민
- 사업내용
 - 물품기부 및 나눔 : 누구나 식료품 및 생활용품을 기부하고 지역주민 모두 무료로 이용가능
 - 공유가능 물품 : 과일, 채소 및 식재료, 반찬류, 가공품, 냉동식품, 빵, 간식류 등
 - 공유불가 물품 : 주류, 약품류, 불량식품, 쉽게 변질되는 식품 등

6. 복지사각지대 대상자 발굴 협조 [담당 : 서현욱 940-7722]

- 발굴기간 : 연중
- 발굴주체 : 복지이장, 지역사회보장협의체 위원, 각 기관단체, 자원봉사자 등
- 복지사각지대 발굴대상
 - 코로나19등으로 인한 소득감소, 실직, 휴업, 폐업 등 생계곤란가구
 - 빚이나 신용문제로 어려움을 겪는 금융 취약 가구
 - 겨울철 전기, 가스, 연탄 등 난방에 어려움을 겪고 있는 가구
 - 쪽방, 고시원, 여인숙 등에서 사는 주거 취약 가구
 - 독거 어르신, 장애인, 취약아동 등 돌봄 취약 가구

【붙임1 : 문화교실 운영과목】

과 목 명		인원	일 시		장 소	수강료
			요 일	시 간		
오전반 (7개)	합계 (18개반)	305				
	중 국 어	15	월, 목	10:00~12:00(2:00)	사회교육실 I (2층)	30,000원
	일본어(초급)	15	화, 금	10:00~12:00(2:00)	사회교육실 I (2층)	30,000원
	서예 I	15	화, 목	10:00~12:00(2:00)	사회교육실II(3층)	30,000원
	서예II	15	수, 금	10:00~12:00(2:00)	사회교육실II(3층)	30,000원
	홈패션	15	월, 수	10:00~12:00(2:00)	부업훈련실(2층)	30,000원
	실버건강체조	20	화, 목	10:00~12:00(2:00)	사회체육실(2층)	무 료
	실버웰빙댄스	20	수, 금	10:00~12:00(2:00)	사회체육실(2층)	무 료
오후반 (5개)	가 곡	20	월, 화	13:00~15:00(2:00)	사회교육실 I (2층)	30,000원
	서예III	15	수, 금	14:00~16:00(2:00)	사회교육실II(3층)	30,000원
	문 인 화	15	화, 목	13:00~15:00(2:00)	사회교육실II(3층)	30,000원
	요 가	20	월, 목	14:00~16:00(2:00)	사회체육실(2층)	30,000원
	한문교실	15	수, 목	14:00~16:00(2:00)	사회교육실 I (2층)	30,000원
야간반 (6개)	포크기타	20	화, 수	19:00~21:00(2:00)	사회교육실 I (2층)	30,000원
	한복만들기	15	월, 목	19:00~21:00(2:00)	부업훈련실(2층)	30,000원
	수채화(초급)	15	월, 목	19:00~21:00(2:00)	사회교육실 I (2층)	30,000원
	한지공예	15	화, 수	19:00~21:00(2:00)	사회체육실(지하)	30,000원
	근력에어로빅	20	월, 수	19:00~20:00(1:00)	사회체육실(2층)	15,000원
	다이어트라인댄스	20	화, 목	19:00~20:00(1:00)	사회체육실(2층)	15,000원

【붙임2 : 우선순위표】

평점요소	배 점 기 준			비 고	
	총배점	기 준	점수		
장애정도	20	정도가 심한	20	<ul style="list-style-type: none"> ○ 무주택세대구성원인 장애인(특별공급 신청자) ○ 지적장애인·정신장애인 및 장애의 정도가 심한 뇌병변장애인의 배우자가 무주택세대구성원으로서 특별공급을 신청한 경우 해당 장애인 	
		정도가 심하지 않은	10		
무주택 세대구성원 기 간	30	10년 경과자	30	<ul style="list-style-type: none"> ○ 본인거증 책임 ○ 무주택세대구성원 기간 <ul style="list-style-type: none"> - 장애인 등록시점 - 만19세가 된 시점 - 세대원 전원이 무주택자가 된 시점 * 위 3가지 조건을 모두 충족하는 시점부터 산정 	
		8년 경과자	20		
		6년 경과자	10		
		4년 경과자	5		
		2년 경과자	2		
세대원 중 장애인 유/무	10	세대원 중 장애인이 있는 가구	2인 이상	10	○ 공급 신청자 미포함 ¹⁾
			1인	5	
세대원 구성	20	5인 이상	20	<ul style="list-style-type: none"> ○ 무주택세대구성원 수 ○ 공급 신청자 포함 ○ 동거인 미포함 	
		4인	16		
		3인	12		
		2인	8		
		단독세대	4		
65세 이상인 장애인 유/무	5	65세 이상 장애인이 있는 가구	5	○ 공급 신청자 미포함 ¹⁾	
경상남도 거주기간	15	5년 이상	15	<ul style="list-style-type: none"> ○ 신청자의 장애인 등록시점부터 모집공고일 현재 경상남도 계속 거주기간 * 신청자격이 발생하는 만19세 시점부터 산정 ○ 타 시도에서 이주한 경우 최종 경상남도 전입 일부부터 산정 	
		4년	12		
		3년	9		
		2년	6		
		1년	3		
		1년 미만	1		

【붙임3 : 한부모가족 주거자금 소액대출사업 안내문】



2022년 한부모가족 주거자금 소액대출사업

나는 가장이다

대출내용

- 대출금액 : 1세대 당 최대 5백만원, **상향 조정된 보증금 차액만큼 대출 가능**
(단, 신용 회복 중인 정상상환 2년 이상 경과 세대는 최대 3백만원)
- 대출금리 : 무이자
- 대출용도 : 임차보증금
- 대출조건 : 일정 기간 내에 신규 또는 재계약하여야 함

예시

- ① 기존 보증금 500만원에서 신규 또는 재계약하여 보증금이 750만원으로 상향된 경우
: 750만원 - 500만원 = 250만원 (→ 대출 가능금액 : 250만원)
- ② 기존 보증금 200만원에서 신규 또는 재계약하여 보증금이 800만원으로 상향된 경우
: 800만원 - 200만원 = 600만원 (→ 대출 가능금액 : 500만원 / 본인 부담금액 100만원)
- ③ 임대주택 : 보증금 5,000만원(본인부담금 250만원)에서 신규 또는 재계약하여 보증금 8,000만원(본인부담금 400만원)으로 상향된 경우
: 400만원 - 250만원 = 150만원 (→ 대출 가능금액 : 150만원)

상향방법 및 금액

거치기간 없이 대출 받은 다음 달부터 최장 60개월 분할 상환

- 300만원 이하 대출 : 매월 5만원 분할 상환
- 300만원 초과 ~ 350만원 이하 대출 : 매월 6만원 분할 상환
- 350만원 초과 ~ 400만원 이하 대출 : 매월 7만원 분할 상환
- 400만원 초과 ~ 450만원 이하 대출 : 매월 8만원 분할 상환
- 450만원 초과 ~ 500만원 이하 대출 : 매월 9만원 분할 상환

※ 심사를 통해 선정되며, 탈락자가 발생될 수 있음

신청대상

아래 두 조건을 모두 충족하는 한부모가족(조손가족포함)의 가정

- 만 18세(취학 시 만 22세)이하 자녀를 둔
기존 중위소득 100%이하
- 임차보증금 보유기준
 - 수도권(서울, 경기, 인천) 9,000만원 이하
 - 광역시 7,000만원 이하
 - 그 밖의 지역 6,000만원 이하

(2022년 기준 중위소득 100% 건강보험료 본인부담금)

가구 원수	소득기준	건강보험료 본인부담금			비고
		직장가입자	지역가입자	혼합	
2인	3,280,085	114,816	103,218	115,672	장기요양 보험료 미포함
3인	4,184,701	147,798	144,700	149,666	
4인	5,121,080	180,075	187,618	182,739	
5인	6,024,515	212,712	229,170	216,279	
6인	6,900,000	245,350	240,722	243,324	

※ 가구원수 : 주민등록등본에 등록된 세대원수 (단위: 원)
만 18세 이하 : 2004.1.1. 이후 출생자 (취학자녀 : 2000.1.1. 이후 출생자)

대출불가세대

아래 내용 중 1가지라도 포함 될 경우 대출 신청 불가

- ① 세대주 및 세대원 중 부동산 소유자
- ② 청소년학부모 중 미성년자 (민법상 대출 불가)
- ③ 가족(직계존비속, 형제자매) 간 임대차 계약을 체결하는 경우
- ④ 1년 미만의 단기계약을 체결하려는 경우
- ⑤ 민간단체로부터 이미 임차자금을 무상 지원 받은 후 5년이 경과되지 않은 자
- ⑥ 신용관리 대상자 (개인회생, 파산)

• 단, 신용회복중인 세대는 상기 공통기준과 아래의 두 조건에 모두 해당되는 경우, 별도 심사를 통해 대출 가능

- ① 신용회복위원회를 통해서 채무 조정을 받아 24개월 이상(개인회생 신청일자 기준)성실 상환중인 자
(신용회복위원회 외 채무조정제도 이용자 제외)
- ② 신용회복위원회 채무조정제도 신청 전 총 부채가 3천만원 이하인 자

사업일정

구분	2022년 일정		
	1차	2차	3차
대출 조건	신규/재계약 기간 2021년 11월 1일 ~ 2022년 5월 17일	2022년 1월 1일 ~ 2022년 8월 9일	2022년 6월 1일 ~ 2022년 11월 1일
신청서류접수	3월 28일(월) - 4월 11일(월)	6월 7일(화) - 6월 24일(금)	8월 29일(월) - 9월 16일(금)
최종심사대상자 발표	4월 28일(목)	7월 14일(목)	10월 6일(목)
약정서류 접수	일정 및 내용은 최종심사대상자 발표시 홈페이지 및 신청기관을 통해 공지 예정 (※ 최종심사대상자로 선정 후, 대출약정서류를 제출해야 대출 진행이 가능함)		
대출금 입금	5월 중	8월 중	11월 중

※ 세부 사업 일정은 내부 사정에 의해 변경 될 수 있습니다. (변경될 시 홈페이지에 공지)

접수방법/제출서류

- 접수방법** 지자체 또는 복지기관 및 단체를 통해 신청 - 신청서 및 구비서류(원본) 일체를 첨부하여 우편 제출
- 접수처** (06904) 서울특별시 동작구 현충로 75, 원불교소태신기념관 4층 서울특별시한부모가족지원센터
- 제출서류**

구분	구비서류	비 고	
필수서류	신청기관	<ul style="list-style-type: none"> • 서식1. 신청기관 신청서 	홈페이지 다운로드
	신청자	<ul style="list-style-type: none"> • 서식2. 대상자 신청서, 개인정보 수집 이용 제공 동의서 • 주민등록등본, 혼인관계증명서(상세), 가족관계증명서(상세) 각 1부 	홈페이지 다운로드 주민센터, 인터넷
		<ul style="list-style-type: none"> • 현재 거주지 임차계약서 사본 <ul style="list-style-type: none"> - 사실거주자 : 사실입소확인서로 대체 - 무상거주 : 주민등록초본 및 사용대차확인서 - 신규 또는 재계약을 완료한 상태에서 대출신청서 : 신·구 계약서 사본 각 1부 	
		<ul style="list-style-type: none"> • 소득증빙서류 (해당분야 제출) <ul style="list-style-type: none"> 기준 중위소득에 따른 수급자 (50%이하) : 수급자 증명서, 한부모가족 증명서 각 1부 기준 중위소득 50%초과~52%이하 : 한부모가족 증명서 1부 기준 중위소득 52%초과~100%이하 : (2021년)건강·장기요양보험료 납부확인서, 급여 원천징수부 	주민센터, 인터넷 국민건강보험공단, 소속회사
해당자	<ul style="list-style-type: none"> 신청자 <ul style="list-style-type: none"> • 심사평가시 가정부여 • 장애인증명서(1-3급) 1부 신용회복 대상자 <ul style="list-style-type: none"> • 채무변제 상환내역 확인서 	주민센터, 인터넷 신용회복위원회	

※ 신청 서식은 본 센터 홈페이지(www.seoulhanbunmo.or.kr) 공지사항에서 다운로드 가능함

- 유의사항**
 - 제출서류가 미비한 경우 대출신청 접수가 되지 않으며, 제출된 서류는 반환되지 않음
 - 접수일자 마감일 등기우편 도착분만 유효(접수기간 외 제출된 서류는 인정되지 않음)

문의 방법 서울특별시한부모가족지원센터
주거지원사업 담당자 T. 02-861-3011

※ 문의가 많아 통화가 어려울 수 있으므로 홈페이지 공지사항 내 안내문을 먼저 확인하여 주시기 바랍니다.

주관  서울특별시한부모가족지원센터

후원  서민주택금융재단
Housing Finance Foundation



2022년 아립1004운동 지원 기준

- 원 칙 : 소득, 재산, 금융기준 모두 충족한 자 중 긴급구호가 필요한 자
- 지원가구 구성 : 국민기초생활보장법에 준용 / 해당 기준에 따라 별도 가구로 신청 가능
- 소득기준 : 가구원수에 따라 기준 금액 반영

(단위 : 원)

지원구분 \ 가구규모		가구규모						
		1인가구	2인가구	3인가구	4인가구	5인가구	6인가구	7인가구
생계, 의료비 (중위소득 기준 75%)		1,458,609	2,445,064	3,146,026	3,840,810	4,518,386	5,180,253	5,835,444
교육비, 주거수리지원, 지역사회보장 협약제 특화사업, 주택화재가구	중위소득 100%	1,944,812	3,260,085	4,194,701	5,121,080	6,024,515	6,907,004	7,780,592

- 재산기준 : 26,000만원 이하
 - 금융기관 등에 부채가 있을 경우 부채만큼 공제하여 재산금액 산정
- 금융기준 : 1,200만원 이하(보험, 증권은 제외)
 - 단, 주택화재 등 긴급재난의 경우 2,000만원('21년 변경)

개발담당

1. LED 마을표지석 설치 협조

(담당 : 신하식 940-7731)

아름다운 남하면 만들기를 위한 LED 마을표지석을 설치하고자 하오니 협조 부탁드립니다.

- 협조사항 : 설치업체 방문 시 마을표지석 위치선정 협조

2. 주방용 오물 분쇄기 불법근절을 위한 홍보

(담당 : 정종필 940-7732)

주방용 오물분쇄기는 음식물 찌꺼기의 20% 미만만 하수도로 배출되어야 하고 남은 음식물 찌꺼기의 80%는 회수통으로 회수하여 음식물 종량제 봉투로 배출하여야 합니다.

- 홍보사항 : 【붙임 1】 참조

3. 한국환경공단 거창사업소 방문수거 위탁 안내

(담당 : 정종필 940-7732)

- 수거대상 : 빈 농약병 및 페비닐만 가능
- 수거방법 : 각 마을 배출장소를 통한 1차 수거 후 방문 수거 의뢰
- 문 의 : 표상년(010-4580-6593), 전화를 통한 사전예약 필요

4. 생활폐기물 분리배출 홍보

(담당 : 정종필 940-7732)

최근 생활폐기물 배출 시 종량제 봉투를 사용하지 않거나 재활용품 분리수거함에 재활용이 불가능한 생활폐기물(일반, 음식물 등)을 버리는 경우가 많아 미관 저해 및 주민 민원이 증가하고 있습니다. 붙임과 같이 홍보하오니 이장님의 적극적인 홍보 부탁드립니다.

<불법 배출 예시>



종량제 봉투 미사용



재활용품 분리수거함 내 일반쓰레기 배출

- 안내문 : 【붙임 2】 참조

5. 야생동물 사체처리 신고 홍보

[담당 : 정종필 940-7732]

- 신고전화 : 거창군청 건설과(☎ 940-3555), 경상남도 콜센터(☎055-120)
- 야생동물 사체처리 신고 포상금
 - 지방도상 동물사체 최초발견 신고 시 : 10,000원
 - 지방도상 동물사체 처리 후 신고 시 : 20,000원



6. 2022년 남하면 깨끗한 환경가꾸기 평가 협조 안내 [담당 : 정종필 940-7732]

남하면 환경 가꾸기 평가의 원활한 진행을 위해 이장님들의 적극적인 협조를 부탁드립니다.

- 평가기간 : 2022. 1. ~ 12. (1년간)
- 평가항목 : 재활용품[폐전지, 투명페트병, 종이팩] 수거 실적 등
- 협조사항 : 재활용품[폐전지, 투명페트병, 종이팩] 수거 협조

7. 코로나19 극복을 위한 소상공인 상·하수도 사용료 감면 신청 안내

[담당 : 정종필 940-7732]

- 접수기한 : 2022. 6. 30.(목)까지
- 감면기간 : 3개월(신청 후 다음 달 고지 요금부터)
- 감면대상 : 다음 3가지 항목에 모두 해당되는 소상공인

1. 거창군 소재 사업장
2. 상시근로자 5인 미만 사업자(제조·건설·운수·광업은 10인 미만)
3. 2021년 매출액이 10억원 이하 또는 2022년 2월 7일 이전 신규 사업자

- 감면내용 : 상·하수도 사용료 50% 감면
- 접수처 : 거창군 수도사업소 또는 면사무소
- 접수방법 : 면사무소 방문 후 신청서 작성
- 제출서류 : 수도요금 감면신청서, 사업자등록증 사본

8. 2022년 거창군민 안전 보험 안내

(담당: 정종필 940-7732)

- 기 간 : 2022. 1. 22. ~ 2023. 1. 21. / 1년마다 갱신
- 피보험자 : 거창군에 주민등록을 둔 군민(등록 외국인 포함)
- 청구방법
 - 청구시기 : 사고발생일로부터 3년 이내
 - 공통서류 : 공제금청구서, 주민등록등(초)본, 신분증사본, 통장사본 등
 - 기타서류 : 한국지방재정공제회 홈페이지 참고
 - 서 식 : 홈페이지 청구서식 다운로드
 - 방 법 : [www.lofa.or.kr] → [정보마당] → [규정및서식] → [사업별공제서식] → [시민안전공제(청구서)양식]
- 문 의 : 한국지방재정공제회 시민안전공제사업 콜센터(1577-5939), 거창군 안전총괄과(055-940-3633)
- 보장내역

구분	보장항목	보장금액	비고
1	폭발,화재,붕괴 상해사망	2,000만원	만15세 이상
2	폭발,화재,붕괴 상해후유장해	최대 2,000만원	-
3	대중교통이용 중 상해사망	2,000만원	만15세 이상
4	대중교통이용 중 상해후유장해	최대 2,000만원	-
5	익사사고 사망	3,000만원	만15세 이상
6	의료사고 법률지원	최대 1,000만원	-
7	청소년유괴,납치 인질일당	100만원	만13세 이상 ~ 만18세 이하
8	스쿨존 교통사고 부상치료비	2,000만원	만12세 이하
9	미아찾기 지원금	최대 100만원	만8세 이하
10	의사상자상해 보상금	최대 2,000만원	-
11	농기계사고 상해사망	3,000만원	만15세 이상
12	농기계사고 상해후유장해	최대 3,000만원	-
13	가스사고 상해사망	2,000만원	만15세 이상
14	가스사고 상해후유장해	최대 2,000만원	-
15	감염병 사망	1,000만원	만15세 이상
16	전세버스 이용 중 상해사망	2,000만원	만15세 이상
17	전세버스이용 중 상해후유장해	최대 2,000만원	-
18	유독성물질사망	2,000만원	만15세 이상
19	실버존 사고 치료비 담보	최대 2,000만원	만65세 이상
20	헌혈후유증보상금	최대 100만원	-
21	개물림사고 응급실내원치료비	50만원	-

※ 감염병 : 코로나바이러스감염증-19, 중증열성혈소판감소증후군(SFTS)에 한함

9. 2022년 여름철 폭염상황 대응계획 홍보

[담당 : 정종필 940-7732]

- 대응기간 : 2022. 5. 20. ~ 9. 30.
- 여름철 폭염 특보 발표기준
 - 폭염주의보 : 일 최고 체감온도가 33℃ 이상인 상태가 2일 이상 지속
 - 폭염주의보 : 일 최고 체감온도가 35℃ 이상인 상태가 2일 이상 지속
- 협조사항 : 불임을 참조하여 주민들에게 홍보하여 피해 사전예방
- 홍보사항 : 【붙임 3】 참조, 마을방송 문안 방송 협조

10. 단독주택 클루프 지원사업 안내

[담당 : 정종필 940-7732]

- 신청기간 : 사업비 소진 시까지
- 신청대상 : 단독주택 소유자
- 사업내용 : 차열기능이 있는 고반사율의 도료를 단독주택 옥상에 시공하여 옥상 표면온도를 낮추고, 냉방 에너지 절감 및 온실가스 감축
- 신청방법 : 거창군청 환경과 방문 접수

11. 가뭄 극복을 위한 물절약 홍보

[담당 : 정종필 940-7732]

우리 군 연평균 강우량이 전년 대비 최대 50% 이하로 떨어짐에 따라 가뭄으로 인한 물 부족 문제가 발생하고 있으며, 어느 때보다 상수도(물) 절약이 절실한 시기입니다. 이에 따라서 물 절약에 대한 홍보물과 마을 방송 문안을 제공하오니 이장님의 적극적인 홍보 부탁드립니다.

- 물 절약 홍보물 및 방송문 안 : 【붙임 4】 참조

【붙임1 : 오물분쇄기 홍보물】

거창군에서는 청렴신고센터를 설치·운영하고 있습니다.
 (http://www.geochang.go.kr) 055) 940-3060



우리집 '주방용 오물분쇄기' 수질 오염의 주범?



적합제품 ✓
 주방용 오물분쇄기는 음식찌꺼기의
 20%미만만 하수도로 배출되어야 하고
 남은 음식물찌꺼기는 80% 이상 회수통으로
 회수해 음식물종량제 봉투로 배출해야 합니다.



<불법 제품> ※미생물방식 제품의 경우 다를 수 있습니다.



한국물기술인증원 확인

※ 한국물기술인증원 인증 제품은 공식 홈페이지 (www.kiwatec.or.kr) 에서 확인할 수 있습니다.



불법제품 사용의 피해는 고스란히 우리에게 돌아옵니다



※ 불법 제품을 사용하면 사용자는 100만원 이하의 과태료를,
 판매자는 2년 이하의 징역 또는 2,000만 원 이하의 벌금형에 처해질 수 있습니다.



거창군

【붙임2 : 생활폐기물 분리배출 안내문】



재활용품인 척하는 쓰레기
종량제 봉투에 버려주세요

1. 씻어도 이물질이 제거되지 않는 용기류

<p>치킨상자 속 기름종이 이물질이 많이 묻어있고, 다른 재질과 혼합되어 재활용이 어려움</p> 	<p>미세척 컵밥, 컵라면 용기류 등 - 다른 재질과 혼합되어 재활용이 어려움 - 미세척된 컵라면 용기는 음식물이 제거되지 않아 재활용이 어려움</p> 	<p>음식물이 제거되지 않은 마요네즈·케찹 등·기름통 제대로 씻고 말릴 경우 재활용 가능</p> 
---	---	---

2. 오해하기 쉬운 분리배출 대상이 아닌 품목

<p>과일망, 과일포장재 재활용이 어려움</p> 	<p>깨진병, 판유리, 조명기구용 유리류 깨진병, 판유리는 재활용이 어려움 >신문지에 싸서 버림</p> 	<p>도자기류, 사기그릇 재활용이 어려움 >불연성쓰레기로 배출</p> 
<p>아이스팩 고흡성수지 아이스팩은 재활용이 어려워 종량제 봉투로 배출 [전용수거함이 있는 경우 분리 배출]</p> 	<p>보온보냉팩 재활용이 어려움</p> 	<p>문구류(볼펜, 샤프, 칫솔 등) 다른 재질과 혼합되어 재활용이 어려움</p> 
<p>CD/DVD, 고무장갑, 슬리퍼 다른 재질과 혼합되어 재활용이 어려움</p> 	<p>노끈 노끈마다 재질이 다양해 구분이 어려우므로 재활용이 어려움</p> 	<p>기저귀, 화장지 재활용이 어려움</p> 

자세한 내용은 **내손안의 분리배출앱** 을 참고해주세요

2020 자원순환 실천플랫폼
우리도 함께 합니다



지구를 위한 선택
 사실은 우리를 위한 실천
www.recycling-info.or.kr/act4r/





우리 가족이 지구를 사랑하는 방법

쓰레기 분리배출을 생활화 합시다



♻️ 재활용품 분리배출의 핵심 4가지

비운다	헹군다	분리한다	섞지 않는다
용기안에 담겨있는 내용물을 깨끗이 비우고 배출	이물질, 음식물 등은 닦거나 헹구어서 배출	라벨 등의 다른 재질부분은 제거하여 배출	종류별, 색상별로 구분하여 분리수거함으로 배출

♻️ 재활용품 분리배출 요령

<p>종이상자 상자에 붙은 테이프, 철핀, 택배영수증을 제거한 후 펼쳐서 배출</p>	<p>신문지 물에 젖지 않은 상태에서 반듯하게 차곡차곡 쌓은 후 묶어서 배출</p>	<p>종이팩 물로 헹군 후 평평하게 펴서 일반 종이류와 분리해서 배출</p>
<p>플라스틱용기(페트병) 비닐로 된 상표를 제거한 후 발로 밟아 압축해 배출</p>	<p>비닐류(필름류) 내용물을 비우고 물로 한두 차례 씻은 뒤 투명한 비닐봉투에 담아 배출 ⚠️ 잠깐!! 음식물 등 이물질로 오염되어 제거하기 어려운 경우 종량제 봉투에 담아 배출</p>	<p>스티로폼 내용물을 완전히 비우고 부착상표 등을 제거 후 깨끗이 씻어서 배출 ⚠️ 잠깐!! 이물질로 오염되었거나 타물질로 코팅된 경우 종량제봉투에 담아 배출</p>
<p>플라스틱(기타) 상표, 이물질 등은 제거한 후 배출 ⚠️ 잠깐!! 알약포장재, 카세트테이프 등 여러 재질이 섞이고 분리가 어려운 제품은 종량제봉투에 배출</p>	<p>유리병 담배꽂초 등 이물질이 있는지 확인, 철로 된 뚜껑은 분리해 고철로 배출 ⚠️ 잠깐!! 깨진 유리, 도자기, 사기그릇, 거울, 전구는 종량제 봉투로 배출</p>	<p>폐형광등·폐건전지 읍·면 주민센터 또는 공동주택 전용수거함에 배출 ⚠️ 잠깐!! 백열등, 전구, 깨진 형광등은 신문지 등에 싸서 종량제 봉투에 담아 배출</p>



거창군

【붙임3 : 폭염대응요령】

무더울 땐 이렇게 준비하세요 !

【사전 준비사항은】

- 라디오나 TV의 무더위관련 기상상황에 매일 주목하세요.
- 정전에 대비 손전등, 비상 식음료, 부채, 휴대용 라디오 등을 미리 확인해 두세요.
- 집에서 가까운 병원의 연락처를 확인하고 본인과 가족의 열사병 등 증상을 체크하세요.
- 단수에 대비하여 생수를 준비하고 생활용수는 욕조에 미리 받아두세요.
- 냉방기기 사용 시는 실내·외 온도차를 5℃내외로 유지하여 냉방병을 예방하세요.(건강 실내 냉방온도는 26℃~28℃가 적당)
- 변압기의 점검으로 과부하에 사전대비하세요.(특히, 오래된 공동 주택은 각별히 주의)
- 창문에 커튼이나 천 등을 이용, 집안으로 들어오는 직사광선을 최대한 차단하세요.
- 차량의 장거리 운행계획이 있다면 도로의 변형 등으로 교통사고 등이 발생할 수 있으므로 신중히 검토하세요.

■ 폭염주의보 발령시

【일반 가정 등에서는】

- 야외활동을 자제하세요(부득이, 외출을 할 경우 창이 넓은 모자착용 및 가벼운 옷차림을 하고 꼭 물병 휴대)
- 물을 많이 마시되 너무 달거나 카페인이 들어간 음료, 주류 등은 마시지 마세요.
- 냉방이 되지 않는 실내의 경우 햇볕이 실내에 들어오지 않도록 하고 맞바람이 불도록 환기를 하고 선풍기를 켜세요.
- 창문이 닫힌 자동차 안에 노약자나 어린이를 홀로 남겨두지 마세요.
- 거동이 불편한 고령, 독거노인, 신체허약자, 환자 등은 외출을 삼가고 이들을 남겨두고 장시간 외출 시는 친인척·이웃 등에 보호를 의뢰하세요.
- 탈수 등의 이유로 소금 등을 섭취할 때에는 의사의 조언을 들으세요.
- 현기증, 메스꺼움, 두통, 근육경련 등 열사병 초기증세가 보일 경우 예는 시원한 장소로 이동하여 몇분간 휴식을 취한 후 시원한 음료를 천천히 마시세요.

【직장에서는】

- 야외행사 및 친목도모를 위한 스포츠경기 등 각종 외부행사를 자제하세요.
- 점심시간 등을 이용 10분~15분 정도의 낮잠을 청하여 개인건강을 유지하세요.
- 직원들이 자유복장으로 출근 및 근무하도록 근무환경을 개선하세요

【농가·축사에서는】

- 축사 천장에는 스티로폼 등 단열재를 부착하세요.
- 창문을 개방하고 선풍기나 팬 등을 이용 지속적인 환기를 실시하며 적정 사육밀도를 유지하세요.
- 돈사, 계사 천장에 물분무장치를 설치하여 복사열을 방지하세요.
- 모기퇴치기구를 설치하고 축사에 소독을 실시하세요.
- 하우스내 피해예방을 위해 차광시설, 점적관수, 수막시설을 설치하세요.
- 병충해 발생 증가에 대비하여 방제를 강화하세요.
- 노지 재배채소는 스프링클러를 이용한 관수작업을 실시하세요..

■ 폭염경보 발령시

【일반 가정 등에서는】

- 12시~오후 5시 사이에는 야외활동을 금지하세요.
- 준비없이 물에 들어 가거나 갑자기 찬물로 샤워를 하지 마세요. (심장마비 위험)
- 선풍기를 창문쪽으로 돌려 환기를 유도하세요(선풍기를 장시간 연속 사용은 자제)
- 늦은 시간의 과도한 운동은 숙면을 방해하므로 자제하고 정신적 긴장감을 줄 수 있는 드라마 시청, 컴퓨터 게임 등을 삼가세요.
- 넉넉하고 가벼운 옷을 입어 자외선을 방지하고 노출부위는 썬크림 등 자외선 차단제를 발라 피부를 보호하세요.
- 어린아이를 데리고 야외에 나갈 경우에는 두꺼운 담요나 옷으로 감싸지 마세요.
- 거동이 불편한 고령, 독거노인, 신체허약자, 환자 등은 외출을 금지시키고 가족 및 친척·이웃이 수시로 상태를 점검하세요.

【직장에서는】

- 각종 야외행사를 취소하고 활동을 금지하세요.
- 직원을 대상으로 낮잠시간을 한시적으로 검토하세요.
- 기온이 높은 시간대를 피해 탄력시간근무제를 검토하세요.
- 정상적인 몸상태가 아닌 직원에 대하여는 강제휴가 조치하세요.

【농가·축사에서는】

- 깨끗한 물을 제공하고 비타민, 광물질을 섞은 사료를 먹이세요.
- 곰팡이가 피거나 오래된 사료는 공급하지 마세요.
- 가축 폐사 시는 신속하게 시군구 방역기관에 신고하고 방역기관의 조치에 따르세요.
- 축사 등의 분뇨제거와 건조 상태를 유지하세요.
- 전기누전과 합선, 과열 등으로 인한 화재발생이 우려되므로 냉방과 환기 시는 전기사용량을 수시로 확인하세요.

■ 마을방송 문안

【폭염주의보 발령 시】

- 00마을에서 알려드립니다. 현재 거창군에 폭염주의보가 발령 되었으니 한낮에는 야외 활동을 자제 하고, 마을회관, 나무그늘 등에서 쉬면서 물을 자주 마시기 바랍니다. 그리고 위급한 상황이 발생하면 즉시 119로 연락하여 주시기 바랍니다.

【폭염경보 발령 시】

- 00마을에서 알려드립니다. 현재 거창군에 폭염경보가 발령 되었으니 한낮에는 야외 활동을 자제하고, 마을회관, 나무그늘 등에서 쉬면서 물을 자주 마시고 음식물 위생관리에 유의하시기 바랍니다. 특히, 노약자는 외출을 삼가하고, 주변에 노약자의 건강상태를 수시로 보살피 주시기 바랍니다. 그리고 위급한 상황이 발생하면 즉시 119로 연락하여 주시기 바랍니다.

하루 10% 물절약하면, 1년이면 팔당댐이 2개 가뭄극복을 위한 물절약 실천방안

양치컵 사용하기
양치할 때 양치컵을 사용하면
4.8L 물 절약

빨래 모아서 하기!
빨래를 한번에 모아서 하면
20~30% 물 절약

수압밸브 조절하기!
수압밸브를 조절하면
20~30% 물 절약

샤워시간 줄이기!
샤워시간을 1분 줄이면
12L 물 절약

비누칠 할 때 물 잠그기
비누칠 할 때 수도꼭지를
잠그고 손을 씻으면
6L 물 절약

설거지 할 때 물 받아서 하기
설거지 할 때 물을 받아서 하면
74L 물 절약

허드렛물 재활용하기!
허드렛물을 버리지 말고
청소할 때 재사용하면
20% 물 절약

절약할 수 있는 물의 양

2.5억톤 팔당댐이
두개!

mev 환경부 거창군

【붙임4 - 2 : 물절약 마을방송 문안】

주민 여러분! 안녕하십니까?

건조한 날씨가 지속되면서 평균 강우량이 전년 대비 최대 50%이하로 떨어짐에 따라 가뭄으로 물부족 문제가 발생하고 있어, 어느 때 보다 상수도(물) 절약이 절실한 실정입니다. 이에 따라, 가뭄 극복을 위해 주민 여러분께 물절약 실천 방안을 안내드리오니 적극 협조하여 주시기 바랍니다.

첫째, 양치컵 사용하기입니다. 양치할 때 양치컵을 사용하면 4.8L의 물을 절약할 수 있습니다.

둘째, 샤워시간 줄이기입니다. 샤워시간을 1분 줄이면 12L의 물을 절약할 수 있습니다.

셋째, 수압밸브 조절하기입니다. 수압밸브를 조절하면 20~30%의 물을 절약할 수 있습니다.

넷째, 빨래 모아서하기입니다. 빨래를 한번에 모아서 하면 20~30%의 물을 절약할 수 있습니다.

다섯째, 비누칠 할 때 물 잠그기입니다. 비누칠 할 때 수도꼭지를 잠그고 손을 씻으면 6L의 물을 절약할 수 있습니다.

여섯째, 설거지 할 때 물 받아서 하기입니다. 설거지 할 때 물을 받아서 하면 74L의 물을 절약할 수 있습니다.

일곱째, 허드렛물 사용하기입니다. 허드렛물을 버리지 말고 청소할 때 재사용하면 20%의 물을 절약할 수 있습니다.

가뭄은 하늘의 뜻이지만 이겨내는 것은 사람의 의지입니다. 부족할수록 아끼고 나누면 가뭄도 이겨낼 수 있습니다. 주민 모두가 '나 하나쯤이야'가 아닌 '나부 터라도' 라는 주민 의식을 갖추어 '가뭄 없는 거창군'을 만들어 나갈 수 있도록 협조를 부탁드립니다. 감사합니다.

1. 귀농현장닥터 운영 지원사업 신청 홍보

[담당 : 배옥녀 940-7741]

귀농 초기 농촌현장에서 겪는 다양한 애로사항 해결을 위해 선배 귀농인의 현장경험과 영농기술을 공유하고 귀농귀촌협의회 활성화를 유도하여 귀농생태계 조성

- 사업기간 : 2022. 5월 ~ 12월(예산소진시까지)
- 사업대상 : 거창군 관내 귀농인(귀농한지 3년 이하인 자)
- 사업내용 : 현장밀착형 1:1 상담, 교육, 영농기술 지도 등
- 신청방법 : 방문신청(농업기술센터 귀농귀촌담당 ☎940-8162)
- 현장닥터 활동분야
 - (부동산) 농지·주택 구입 및 임대요령, 거래 시 주의사항 등
 - (작목선정) 지역 내 우수 유망 작목, 예상소득, 성공사례, 판로개척 등
 - (재배기술) 작목별 재배 노하우, 시기별 작물관리요령, 시비법 등
 - (가공·유통) 작목별 가공설비 정보 제공, 가공 및 유통실태, 판로 등
 - (보조금·금융) 지원사업 신청방법, 사업추진 시 준비사항 등 정보 안내
 - (기타) 귀농인과 주민간의 갈등 해결 중재 등 귀농현장의 애로사항

2. 2023년 농촌자원복합산업화 지원사업 신청 안내 [담당 : 배옥녀 940-7741]

- 신청기한 : 2022. 6. 20.(월)까지
- 사업대상 : 농업법인, 농산물 제조·가공업체, 생산자단체
- 사업분야 : 농축산물 생산·유통 기반구축, 제조·가공 지원, 체험·전시 지원, 6차산업화 지원
- 사업비율 : 전환도비 50%, 도비 6%, 시군비 14%, 자부담 30%
- 지원한도
 - 생산·유통, 제조·가공 등 시설 및 설비, 6차산업화 : 총사업비 최대 20억
 - 체험·전시 : 총사업비 최대 5억원까지 지원
- 접수방법 : 농업기술센터 행복농촌과 농촌융복합담당 방문제출(우편, 메일 등 불가)
- 유의사항 : 사업예정 건물 또는 토지등에 근저당이 설정(감정액 대비 30% 이상 설정)되어 있는 경우에는 보조사업자 선정시 제한 등

3. 2022년 하반기 귀농 농업창업 및 주택구입 지원사업 대상자 모집 홍보

[담당 : 배옥년 940-7741]

- 신청기한 : 2022. 7. 8.(금)까지
- 신청대상 : 귀농인 또는 재촌 비농업인
- 신청자격 및 요건
 - ▶ 귀농인
 - 농촌지역 이주 직전에 1년 이상 지속적으로 농촌 외의 지역에서 거주한 자
 - 농촌지역 전입일로부터 만 5년이 경과하지 않은 세대주
 - ▶ 재촌 비농업인
 - 사업신청일을 기준으로 최근 5년 이내에 영농경험이 없는 경우 신청 가능하며 신청일 현재 타 산업분야 전업 직업 및 사업자등록이 없어야 함
 - 사업신청일 현재 농촌지역에 주민등록이 1년 이상 되어있는 자
- 접 수 처 : 거창군 농업기술센터 귀농귀촌담당(☎055-940-8162)

4. 2022년도 공공비축 산물벼 및 친환경벼 매입 물량 수요조사

[담당 : 이경민 940-7743]

- 조사기한 : 2022. 6. 21.(화)까지
- 내 용 : 2022년 공공비축미곡 매입계획 수립 및 물량 배정을 위하여 공공비축 산물벼 및 친환경벼 매입 수요 물량 파악
- ※ 2022년도 우리군 매입 품종 : 해담쌀, 추청
- 산물벼(지산리 제외)

마을명	참여의향 농가수	매입 희망물량(kg)	비고

- 친환경벼(지산리)

마을명	참여의향 농가수	매입품종 (해담, 추청)	희망 물량(kg)	정곡(톤) (조곡수량×0.72)	비고

5. 2022년 공익직불금 신규 감액적용 준수사항 안내 [담당 : 이경민 940-7743]

2022년 공익직불금 지급 관련하여 신규 준수사항을 다음과 같이 안내하오니, 마을 주민들에게 안내 및 홍보하여 불이익이 없도록 하여주시기 바랍니다.

※ 아래 4가지 모두 준수하여야 함

- 마을 공동활동 참여 : 마을 가꾸기 대청소 등 마을공동체 활동에 참여
⇒ 미참여시 직불금 5% 감액
- 영농폐기물 적정처리 : 영농 생활폐기물을 농지에 방치하거나 소각, 매립 금지
⇒ 방치 및 소각시 직불금 5% 감액
- 영농기록 작성 및 보관 : 매월1회 이상 영농일지를 작성
⇒ 미작성시 직불금 5% 감액
- 농업농촌 공익기능 증진 교육 이수 : 미이수시 직불금 10% 감액(9.15까지 이수)

구 분	① 정규교육 (대면, 온라인)	② 간편교육 (모바일)	③ 자동전화교육
80세 미만	선택이수(택1)		X
80세 이상	선택이수	X	선택이수
정규교육 의무이수자	의무이수	X	X

※ 대면교육 : 모든 농업인 수강 가능

- 교육방법 : (읍면동) 공익직불제 농업인 교육, (농협) 품목별 작목반 교육, (농어촌공사) 농지이용 및 관리과정
- 교육문의 : 지자체(읍면동), 농업기술센터, 지역농협, 농어촌공사의 공익직불과정 자체교육 일정을 확인해야함(대면교육이 어려운 경우 온라인 교육 활용)

※ 정규교육(2시간) : 농업교육포털(Agriedu.net)의 '22년도 공익직불제 농업인 의무교육' 이수

- 정규교육 의무이수자 : 22년도 신규 신청자 + 관외 경작자 + 21년도 준수사항 위반자 + 법인

※ 모바일 간편교육(15분) : 농업인 교육 URL 카톡 또는 문자 송부(농식품부)

⇒ 농업인 URL 클릭 ⇒ 자동교육화면 송출 ⇒ 영상시청완료 ⇒ 이수처리

※ 맞춤형 자동전화(5분) : 맞춤형 자동전화 발신(농관원, 1644-3656 표기) ⇒ 농업인

전화수신 ⇒ 통화완료(끝까지 들어야함) ⇒ 이수처리

* 걸려온 전화를 받지 못했거나 끝까지 듣지 못한 경우, 해당전화기(부재중이 떠있는 전화기)로 다시 전화(1644-3656)하여 재수강해야함

6. 2022년 미래형 사과원 아카데미 4기 교육생 모집 안내

[담당 : 이경민 940-7743]

- 신청기한 : 2022. 6. 24.(금)까지
- 모집인원 : 40명
- 신청자격
 - 공고일 기준 거창군에 주소를 두고 실제 거주하는 농업인
 - 다축과원 조성 의지가 강하며 과원체계 전환을 희망하는 농업인
- 내 용 : 미래형 사과원 개원(토양기반, 재식관리) 이론 및 현장견학
- 우선선정 : 다축과원 전환 희망자, 농가 연령이 적은자, 사과재배 실경작자
- 제출서류 : 농업경영체 등록 확인서, 아카데미 교육 신청서(면사무소 비치)
 - ※ 수료자는 『미래형 사과 다축과원 조성 사업』 신청자격 부여
- 접 수 처 : 면사무소 경제산업담당

7. '23~24년 스마트팜 온실 신·개축 공모사업 신청 안내

[담당 : 이경민 940-7743]

- 접수기한 : 2022. 7. 15.(금)까지
- 사업대상 : 농업인·농업법인·생산자단체
- 내 용 : 스마트팜 온실 신축 및 개축
- 접수처 및 문의 : 농업기술센터 농업기술과 원예특작담당(☎940-8234)

8. 2022년 벼 재배농가 경영안정자금 신청 안내 [담당 : 이경민 940-7743]

- 접수기한 : 2022. 6. 30.(목)까지
- 대 상 : 도내 주소 및 도내 농지에서 벼를 재배하는 농업인
 - ※ 22.9.30 기준 농업경영체(재배품목 벼)등록된 농가에 한함(사료용 벼 제외)
 - ※ 제외대상 : 전년도 농업외의 종합소득금액 3천7백만원 이상인 자
2022년 논타작물재배지원사업 중복 신청 필지 등
- 지원범위 : 1,000㎡ 이상 ~ 40,000㎡ 이하
- 지원단가 : 사업 신청면적 확정 후 지원단가 결정(10월)
- 신청서류
 - 신청서(면사무소 비치) ※ 농지소재지 방문신청
 - 임대차계약서(공익직불금 미신청자에 한함)

9. 과수화상병과수가지검은마름병 발생조사(2차) 협조 [담당 : 이경민 940-7743]

- 조사기한 : 2022. 11. 4.(금)까지
- 조사대상 : 관내 사과배 과수원 및 묘목장

구분	집중 조사 기간	조사 대상	예찰면적 (ha)			비고
			계	사과	배	
계	4회		1,735.2	1,726	9.2	
1차	5.2. ~ 5.13.	과수화상병	409.2	400	9.2	
2차	6.7. ~ 6.17.	과수화상병, 가지검은마름병	463	463	-	
3차	7.4. ~ 7.15.	과수화상병, 가지검은마름병	463	463	-	
4차	10.24. ~ 11.4.	과수화상병, 가지검은마름병	400	400	-	

- 조사자 : 센터과수담당, 병해충 예찰·방제단, 사과재배 컨설턴트, 읍면 경제산업담당, 마을이장
- 조사내용 : 과수화상병 및 과수가지검은마름병 발생현황 조사
- 협조사항 : 사과배 농가들의 집중 조사기간내 자가 예찰 독려 및 농가 의심주 발생시 과수화상병 대책상황실(☎940-8240)로 신고 홍보

10. 2022년 동절기 대비 전국 가금농장 방역점검 안내 [담당 : 정화영 940-7742]

- 기간 : 2022. 5. ~ 9.(1차 : 5 ~ 6월 / 2차 : 7 ~ 9월)
- ※ 2차 점검 : 1차 미점검 농가 및 미흡사항이 확인된 농가 점검
- 대상 : 전업 규모 전국 가금 사육농가
- 점검기관 : 농림축산검역본부, 지방자치단체
- 내용
 - 전실, 방역실, 울타리, 차단망, CCTV 등 법정 방역시설 이상 유무 확인
 - 출입구 소독시설과 신발소독조 등 소독시설 적정 운영 여부 확인
 - 소독제 관리실태 및 출입·소독기록 작성 등 관리의무 준수 여부 확인 등

11. 2022년 청정임산물 대축제 공모 [담당 : 정화영 940-7742]

- 공모기한 : 2022. 6. 24.(금)까지
- 행사일시 : 2022. 8. ~ 10.
- 참가대상 : 임산물 원물 및 가공품을 생산하는 임업인 및 단체
- 내용
 - 사전행사 : 온라인 판매기획전
 - 메인행사 : 임산물 직거래장터, 체험프로그램, K-FOREST 포럼 등
- 주최/주관 : 산림청 / 한국임업진흥원

12. 임업직불제 시행 전 임업경영체 등록 안내 [담당 : 정화영 940-7742]

※ 임업직불제란?

- 지속적인 산림의 공익기능 확보를 위해 임업인의 낮은 소득을 보전하는 제도
- 신청일 : 2022. 7월 예정(당초 6월에서 7월로 변경)
- 신청요건 : 농업 외 종합소득금액 3,700만원 미만, 매년 90일 이상 임업에 종사, 산지소재지와 동일 또는 연접 시·군·구 농촌에 주소를 둔 임업인 중 2022년 5월 말까지 임업경영체 등록을 완료한 자
- 종류 : 임산물생산업 직불금, 육림업 직불금(3ha 이상)
- 지급대상 : 2019. 4. 1. ~ 2022. 9. 30. 임야 대상 농업경영체 등록 산지
- 유의사항
 - 임업경영체 등록을 '22. 6월 말까지(당초 5월 말에서 6월 말로 변경) 완료하여야 올해 임업직불금 신청이 가능하며, '22. 9월 말까지 등록 완료하지 않은 산지는 향후 임업직불제 수령 불가함.
 - '22년 임업직불제 지급 대상자는 '22. 9월 말까지 “임업직불제 임업인 의무교육” 을 온라인을 이수하여야 하며, 미이수 시 금액이 감액될 수 있음.
 - 동일 토지 내 농업직불금, 임업직불금 중복수령 금지

구 분	농업 분야		임업 분야		
	(농업) 기본직불금		임산물생산업		육림업
	소규모 직불금	면적 직불금	소규모 직불금	면적 직불금	
(농업) 기본직불금	소규모 직불금 수령 시		x	x	○
	면적 직불금 수령 시	x		x	○ 면적합산 상한적용 (밭+임야면적 30ha, 법인은 50ha 까지)
임산물생산업	소규모 직불금 수령 시	x	x		x
	면적 직불금 수령 시	x	○ 면적합산 상한적용 (밭+임야면적 30ha, 법인은 50ha 까지)		○
육림업 직불금 수령 시 택 1	○	x	x	x	
	x	x	x 소규모 불충족으로 동시수령 불가	x	
	x	○ 면적합산 상한적용 (밭+임야면적 30ha, 법인은 50ha 까지)	x	○ 면적합산 상한적용 (밭+임야면적 30ha, 법인은 50ha 까지)	

※ 친환경직불금, 경관직불금 등 농업분야 선택형 직불금은 중복수령 가능

13. 2022년 마당개 중성화수술 및 반려동물등록비용 지원사업 신청 안내

[담당 : 정화영 940-7742]

- 기 한 : 2022. 6. 24.(금)까지
- 대행동물병원 : 백동물병원, 우리동물병원, 나래동물병원
- 내 용

사업명	사업량	사업비(단위 : 천원)			내용	비고
		계	보조	자부담		
계		99,120	86,340	12,780		
마당개 중성화수술 지원사업	200마리	80,000	72,000	8,000	마당개 중성화수술 지원	
반려동물등록비용 지원사업	478마리	19,120	14,340	4,780	내장형 무선식별장치 장착 및 등록비용 지원	

14. 2022년 임산물 수출유망업체 발굴대회 공모 [담당 : 정화영 940-7742]

- 공모기한 : 2022. 7. 14.(목)까지
- 참가대상 : 임산물소득원 지원 대상품목을 사업대상으로 하는 업체
- 발굴분야 : 단기임산물, 목재제품 ※ 산림청 임산물 HSK코드로 수출가능한 제품
- 내 용 : 임산물 수출 활성화 도모 및 소득 증대
- 공모주관 : 한국임업진흥원(주최 : 산림청)

15. 2022년 농가사료직거래활성화사업(특별사료구매자금) 수요조사

[담당 : 정화영 940-7742]

- 신청기한 : 2022. 6. 20.(월)까지
- 신청대상 : 축산업 허가·등록제에 참여한 축산농가 및 법인
- 지원조건 : 대출금리 1.0%, 2년 일시상환
- 지원한도 : 축종별 “농가당지원한도” 와 “마리당지원단가×사육두수” 중 낮은 금액의 범위 내에서 지원 **【붙임 1】** 참조
- 지원내용 : 신규 사료구매 및 기존 외상금액 상환

16. 2022년 희망 불빛 지원사업 수요조사

[담당 : 정화영 940-7742]

- 신청기한 : 2022. 6. 30.(목)까지
- 지원대상 : 기존 저효율 일반 조명 등을 고효율 조명기기 LED 조명 등으로 교체하고자 하는 주택 소유자로, 2021년 1월 1일 이후 ~ 현재까지 주민등록상 주소지가 거창군 관내로 등록되어 있는 자(가구)
- 지원한도 : 가구당 800천원 이내 100% 지원
- 내 용 : 큰방, 거실, 부엌 3개소에 고효율기자재로 인증을 받은 LED등 또는 A/S기간 3년 이상 보증되는 LED 설치비 일부 및 전액 지원

【붙임 1 : 지원한도 및 지원단가, 전제조건 등】

지원한도 및 지원단가, 전제조건 등

(단위 : 천원)

구 분		농가당 지원한도	마리당 지원단가	전제조건	비고 (금리 및 지원조건)
한육우	일반	600,000	1,360	해당없음	1.0%, 2년 일시상환
					”
낙농	일반	600,000	2,600	해당없음	”
					”
양돈	일반	600,000	300	해당없음	”
	구제역, ASF 등*	900,000	450		”
양계	일반	600,000	12	해당없음	”
	AI	900,000	18		”
오리 (거위, 칠면조, 기러기)	일반	600,000	18	해당없음	”
	AI	900,000	27		”
사슴	일반	90,000	900	해당없음	”
말	일반	90,000	1,050		”
산양 (면양, 염소)	일반	90,000	180		”
토끼	일반	90,000	12		”
메추리	일반	90,000	6		”
꿩	일반	90,000	12		”
타조	일반	90,000	300		”
꿀벌	일반	90,000	군당 150		사료용도인 설탕의 구매자금은 지원한도 범위 내에서 군당 70천원에 한함

- * 구제역, ASF 및 AI : '19 ~ '21년 피해 농개경계지역 내의 사육농가 및 역학 관련 농가 등(살처분 농가 포함), [강원·경기북부 양돈농가, 모돈 이력제 참여 농가\(농가당 9억원까지 지원가능\)](#)
- * 사료 첨가용 미생물제재 연중 사용 농가(소, 돼지, 닭, 오리)도 농가당 지원한도의 1.5배까지 지원 가능 (미생물제재 구매 내역 등 연중 사용이 확인된 경우에 한함)
- * 각 시·도(시·군·구)별로 상황에 맞게 농가지원한도 및 마리당 지원단가는 축소운영 가능