

이 회보는 공문과 동일하므로 신속 정확히 처리



## 남하면 회보

제2022 - 26호  
2022. 7. 6.(수)

본 회보는 일반 공문과 동일한 효력이 있으며 각종 행정 지시사항을 종합 시달함으로 공문서 감축과 소비절약 및 행정편익을 도모하는데 그 목적이 있으니 전 이장은 마을 방송 등을 통하여 주민들에게 널리 홍보하고 보관하여 주시기 바랍니다.

## 회 람

반 장	반 장	개발위원장	새마을지도자	이 장

행복이 남하도는 남하면  
([www.namha.go.kr](http://www.namha.go.kr))

### 남하면 행정복지센터 전화번호

- |                      |                    |
|----------------------|--------------------|
| - 남 하 면 장 : 940-7700 | - 총무담당 : 940-7710  |
| - 행복복지담당 : 940-7720  | - 개발담당 : 940-7730  |
| - 경제산업담당 : 940-7740  | - F A X : 940-7709 |

이장회의 시간(오전 11:00, 행정복지센터 회의실)

☆ 회의일 : 첫째, 셋째주 수요일 ☆

☆ 등청일 : 둘째, 넷째주 수요일 ☆

## 〈차 례〉

<b>□ 총무담당</b>	
1. 남하면연중동향보고안내	1
2. 작은학교전입세대주택지원사업입주자모집안내	1
3. 본인서명사실확인제도이용홍보	1
4. 제32회거창국제연극제개최안내	2
5. 부동산특별조치법접수마감안내	2
6. 도문화재주변현상변경허용기준행정예고	3
7. 관광지수용태세관리요원모집안내	3
8. 2022년경상남도대학생학자금대출이자지원신청안내	3
9. 청년전세자금대출이자지원사업안내	4
10. 하절기방역소독사업실시안내	4
11. 암환자의료비지원사업안내	5
12. 석면피해구제제도및석면건강영향조사(무료석면검진)안내	6
<b>□ 행복복지담당</b>	
1. 경로당신개축및개보수지원안내	13
2. 2022년하절기경로당안전점검안내	14
3. 2022년상반기경로당보조금정산서류제출	14
4. 8월창아가는빨래방서비스사업신청안내	14
5. 재가복지대상자반찬지원및情담은반찬지원사업혹서기중단안내	14
6. 2022년제2기문화교실수강생모집	15
7. 아립1004운동지원대상자및현물지원사업추천	15
8. 「행복이남하도는냉장고」공유냉장고운영	16
9. 복지사각지대대상자발굴협조	16
<b>□ 개발담당</b>	
1. 생활폐기물분리배출홍보	20
2. 야생동물사체처리신고홍보	20
3. 2022년남하면깨끗한환경가꾸기평가협조안내	21
4. 2022년여름철폭염상황대응계획홍보	21
5. 단독주택클루프지원사업안내	21
6. 가뭄극복을위한물절약홍보	21
7. 한국환경공단거창사업소방문수거위탁안내	21
8. 2022년거창군민안전보험안내	22
<b>□ 경제산업담당</b>	
1. 2022년녹색공간거창농산물대축제농특산물판매관참가신청·홍보	30
2. 2022년제8회GAP우수사례경진대회개최안내	30
3. 2022년수출농가농작업편의장비지원사업신청안내	30
4. 2022년귀농인의집조성사업추가신청안내	31
5. 2022년귀농인안정정착지원사업추가신청안내	31
6. 2022년하반기귀농농업창업및주택구입지원사업대상자모집홍보	31
7. 2022년귀농세대영농정착금추가지원신청안내	32
8. 2022년과수화상병·과수가검은마름병발생조사안내(2차)	32
9. 2022년농작물재해보험콩가입기간알림	32
10. 2022년공익직불금신규감액적용준수사항안내	33
11. 2022년도입업·산림공익직접지불금등록신청안내	34
12. 2022년보리채배지원사업신청안내	35
13. 2022년산벼보리채배정부가보급중우선신청·공급계획알림	35
14. 2022년벼배트경영안정자금신청연장안내	35
15. '23-24년스마트팜온실신개축공모사업신청안내	36
16. 2022년마당개중성화수술및반려동물등록비용지원사업신청안내	36
17. 2022년2학기농림축산식품부대학장학금지원사업신청안내	36
18. 2022년여성농업인리더십아카데미과정(22기)교육생모집안내	37
19. 2022년산림작물생산단지조성사업(소액)신청안내	37
20. 2022년입산물수출유망업체발굴대회공모	37
21. 2022년축산농가감염성폐기물처리사업신청안내	38
22. 버섯의무차조금단체회원가입신청안내	38
23. 녹색공간농산물대축제향토음식점참가신청안내	38

# 총무담당

## 1. 남하면 연중 동향보고 안내

[담당 : 이유라 940-7711]

행사·미담·수범사례·사건사고 등 마을에서 발생하는 전반적인 사항을 발생 즉시 알려주시기 바랍니다.

- 대 상
  - 주민여론 등 민심에 관한 사항 / 주요인사 등 내방
  - 마을, 단체 등 행사
  - 사건·사고
- 시 기 : 수시(발생 즉시)
- 방 법 : 남하면 총무담당 연락(☎055-940-7710)

## 2. 작은학교 전입세대 주택지원 사업 입주자 모집 안내 [담당 : 이보배 940-7712]

남하면 소재 초등학교에 전·입학하는 전입세대에 주택을 제공하여 청년세대의 안정적인 정착을 지원하고 인구증가에 기여하기 위해 추진하는 「작은학교 전·입학 전입세대 주택지원사업」 입주자를 다음과 같이 모집하오니 널리 홍보하여 주시기 바랍니다.

- 신청기간 : 2022. 6. 20.(월) ~ 7. 19.(화)
- 선정가구 : 1가구(반드시 초등학교 자녀 포함 가구)
- 신청방법 : 남하면 행정복지센터 총무담당 전화 문의 후 방문 신청
- 문의사항
  - 주택임대 관련 문의 : 남하면 행정복지센터 총무담당(☎055-940-7710)
  - 초등학교 전·입학 관련 문의 : 남하초등학교(☎055-944-4403)
- 공 고 문 : 【붙임 1】 참조

## 3. 본인서명사실확인제도 이용 홍보

[담당 : 은누리 940-7723]

본인서명사실확인제도 홍보자료 및 전자본인서명확인서 신청·발급절차를 다음과 같이 안내하오니 널리 홍보하여 주시기 바랍니다.

- 본인서명사실확인제도란?
  - **인감증명서와 효력 동일**, 본인이 직접 주민센터를 방문하여 본인이 서명, 용도를 적었다는 사실을 행정기관이 확인해주는 제도
  - 부동산 등기, 금융기관 담보대출, 차량등록 등 인감증명서 대신 본인서명사실확인서로 대체 가능
- 홍보자료 및 전자본인서명확인서 발급 절차 : 【붙임 2】 참조

#### 4. 제32회 거창국제연극제 개최 안내

(담당 : 김태현 940-7713)

『제32회 거창국제연극제』를 다음과 같이 개최하오니 각 마을 주민들이 많이 참여할 수 있도록 홍보하여 주시기 바랍니다.

- 슬 로 건 : ‘BEGIN AGAIN’ 또 다른 세상, 꿈꾸는 열정
- 행사기간 : 2022. 7. 22.(금) ~ 8. 5.(금) / 15일간
- 행사장소 : 수송대 및 거창군 일원
- 주요내용
  - 개 막 식 : 2022. 7. 22.(금) 19:00 / 수송대 수중 특설무대
  - 폐 막 식 : 2022. 8. 5.(금) 18:30 / 수송대 축제극장
  - 공연규모 : 총 56개 단체, 75회 공연
  - 국내·외 공식 참가작 공연, 경연공연, 프린지 공연 등
- 예매방법 : 거창국제연극제 [www.kift.or.kr](http://www.kift.or.kr) (문의 ☎055-945-8455~6)
  - ※ 티켓오픈 : 2022. 7. 4.(월), 사전티켓구매 20%, 단체예매 30% 할인
- 주 최 : (재)거창문화재단, KBS창원방송총국
- 주 관 : (재)거창문화재단

#### 5. 부동산 특별조치법 접수 마감 안내

(담당 : 온누리 940-7723)

부동산 특별조치법 접수가 곧 마감되오니 아직 등기하지 못한 주민들이 특별조치법 기간이 끝나기 전에 등기할 수 있도록 홍보하여 주시기 바랍니다.

- 접수기한 : **2022. 8. 4.(목)까지**
- 대 상 : **1995. 6. 30. 이전에 매매·증여·교환 등으로 사실상 양도되었거나 상속받은 부동산과 보존 등기되지 않은 부동산**
- 처리절차
  1. **신청인은 확인서 발급신청서와 함께 5명 이상의 보증인 (1명 이상은 변호사 또는 법무사)의 보증서를 첨부하여 거창군청 민원소통과에 확인서 발급신청**
  2. 신청을 받은 거창군은 보증 취지 확인, 현장 조사 실시
  3. 거창군은 2개월간 공고 및 등기명의인 또는 상속인에게 공고사실 통지
  4. 거창군은 공고기간 동안 이의신청이 없을 경우 확인서 발급
  5. 신청자는 법원 거창지원에 소유권 이전등기 신청 및 등기권리증 수령

\* 신청서류 등 자세한 사항 : **거창군 홈페이지 게시**

(거창군 홈페이지 - 분야별정보 - 부동산·생활 - 부동산정보 - 부동산특별조치법)

\* **보증인 명단 : 거창군청 민원소통과 / 읍·면사무소에서 확인 가능**

\* 신청인은 보증업무를 수행한 변호사 또는 법무사에게 보수를 지급해야함

\* 부동산 등기해태과태료 또는 장기미등기 과징금이 부과될 수 있음

- 문의사항 : 거창군청 민원소통과 특별조치법TF팀(☎055-940-3831~3) 또는 면사무소 총무담당(☎055-940-7723)

## 6. 도 문화재 주변 현상변경 허용기준 행정예고 (담당 : 김태현 940-7713)

도 문화재 주변 역사문화환경 보존지역 내 현상변경 허용기준안을 마련하고 그 취지와 주요내용을 주민 등 이해관계인들에게 미리 알려 의견을 수렴하고자 하오니 널리 홍보하여 주시기 바랍니다.

- 공고대상 : 낙영재, 영빈서원, 무릉리 정씨고가, 월헌고가, 최진사 고가
- 예고기간 : 2022. 6. 30.(목) ~ 7. 19.(화) 20일간
- 의견제출 : 서면제출(의견서 서식 총무담당 비치)
- 문의처 : 거창군 문화관광과 문화재담당(☎055-940-3433)

## 7. 관광지 수용태세 관리요원 모집 안내 (담당 : 김태현 940-7713)

2022년 관광지 방역 수용태세 개선지원 사업 시행에 따라 거창군의 관광지 관리에 힘쓰고자 관광지 수용태세 관리요원을 다음과 같이 모집하오니 관심있는 주민들이 지원할 수 있도록 널리 홍보하여 주시기 바랍니다.

- 접수기간 : 2022. 7. 4.(월) ~ 7. 8.(금) 18:00까지
- 근무기간 : 2022. 7. ~ 11.(5개월)
- 근무시간 : 주 5일, 1일 8시간(09:00 ~ 18:00)  
※ 토, 일, 공휴일 구분없이 연속 근무 가능한 자
- 모집대상 : 코로나19로 위기를 겪고 있는 관광업계 휴, 실직자, 취업취약계층, 일반주민 등
- 종사업무 : 관광지 방역, 관광객 생활방역수칙 지도, 관광지 수용태세 환경점검 등
- 급여수준 : 최저임금 9,160원 적용
- 접수방법
  - 방문접수 : 경남 거창군 거창읍 중앙로 103 거창군청 문화관광과
  - 이 메 일 : ah1218@korea.kr (확인전화필수)

## 8. 2022년 경상남도 대학생 학자금 대출이자 지원 신청 안내 (담당 : 김태현 940-7713)

경상남도에서 학자금 대출에 따른 학생들의 이자상환 부담을 경감하고 재학기간 학업에 전념할 수 있는 교육여건을 제공하기 위해 대학생 학자금 대출이자를 지원하고 있으니 각 마을 학생들이 빠짐없이 신청하여 지원받을 수 있도록 널리 홍보하여 주시기 바랍니다.

- 신청기간 : 2022. 7. 4.(월) ~ 8. 16.(화)
- 지원대상 : 도내 주민등록을 하고 도내 대학에 재·휴학 중인 대학(원)생
- 지원규모 : 2022년도 발생한 상환이자 상반기분 지원
- 신청방법 : 경남바로서비스를 통해 신청

## 9. 청년 전세자금 대출이자 지원사업 안내

[담당 : 김태현 940-7713]

청년 출산가정, 신혼부부, 전입세대의 주거비 완화와 안정적 주거 생활 지원을 통해 청년이 살기 좋은 거창을 만들기 위하여 「청년 전세자금 대출이자 지원사업」을 다음과 같이 안내하오니 널리 홍보하여 주시기 바랍니다.

- 신청기간 : 2022. 6. 15.(수) ~ 7. 14.(목) / 30일간
- 지원대상 : 공고일 현재 3개월 이상 거창군에 주소를 두고 거주하는 만 19세 이상 ~ 45세 이하 청년으로 기준중위소득 180% 이하인 무주택자
- 지원내용
  - 대출잔액의 15% 이내에서 지급하되, 당해연도 대출기간 잔여 월수에 따라 차등 지급
  - 연 1회 지급 / 대출금 한도 : 1억원 이하
  - 대상별 지원 최고금액

구 분	출산가정	신혼부부	전입세대
최대 지원금액(천원)	1,500	1,000	500

※ 단, 지원내용이 중복될 경우 하나만 지원

## 10. 하절기 방역소독 사업 실시 안내

[담당 : 김태현 940-7713]

하절기 위생해충(모기, 파리 등)을 제거하기 위하여 하절기 방역소독 사업을 실시하오니 각 마을 주민들에게 안내하여 주시기 바랍니다.

- 사업기간 : 2022. 6. ~ 10.(5개월)
- 방역지역 : 남하면 전역
- 방역횟수

시기	횟수	요일	방역장소	비고
7, 8월	주 2회	월, 목	20개 마을 전역	
9, 10월	주 1회	월		

※ 방역 일정은 시기에 따라 탄력 운영, 민원인 요청 시 수시 방역

- 협조사항 : 주민 요청 지역 있을 경우 취합 및 총무담당 제출
- 모기유충제거 군민행동수칙 : **【붙임 3】** 참조

# 11. 암환자 의료비 지원사업 안내

(담당 : 김태현 940-7713)

2022년 「암환자 의료비 지원사업」을 다음과 같이 안내하오니 각 마을 주민들이 지원받을 수 있도록 널리 홍보하여 주시기 바랍니다.

- 기 간 : 연중
- 대 상 : 거창군 주소지를 둔 암환자 중 의료급여수급권자, 건강보험 하위 50% 납부자
  - ※ 직장가입자 110,100원 이하, 지역가입자 104,500원 이하('22년 1월)
  - 성인
    - 의료급여수급권자, 차상위본인부담경감대상자(C, E) : 당연선정
    - 건강보험 하위 50% : 2021. 6. 30.까지 국가암검진 수검 후 만 2년 이내에 5대 암을 진단 받은 자 또는 2021. 6. 30.까지 폐암을 진단받은 자
  - 소아(만 18세 미만인 자)
    - 의료급여수급권자, 차상위본인부담경감대상자(C, E) : 당연선정
    - 건강보험가입자 : 환자가구의 소득·재산 기준이 사업 기준에 적합한 자

**〈2022년 소아 암환자 지원 대상자 선정 소득 기준〉**

(단위 : 원)

1인	2인	3인	4인	5인	6인	7인	8인
2,333,774	3,912,102	5,033,641	6,145,296	7,229,418	8,288,405	9,336,710	10,385,016

※ 소득 기준은 가구의 월평균 소득 기준, ('22년 기준 중위소득<sup>4)</sup> 120% 이하)을 적용한 값임  
 ※ 8인 이상 가구의 경우, 1인 증가 시마다 1,048,306원씩 증가

**〈2022년 소아 암환자 지원 대상자 선정 재산 기준〉**

(단위 : 원)

1인 가구	2인 가구	3인 가구	4인 가구	5인 가구	6인 가구	7인 가구	8인 가구
217,965,813	255,815,396	282,710,820	309,369,209	335,367,338	360,762,705	385,901,928	411,041,151

※ 8인 이상 가구의 경우, 1인 증가 시마다 25,139,223원씩 증가  
 ※ 일반재산 최고재산액 기준 300% 이하 산출식을 적용한 값임

- 신청방법 : 진단서, 진료비 영수증, 통장사본 등 서류를 구비하여 보건소 방문 신청
- 지원내용

구 분		지원기간	지원암종	지원 한도	지원범위
성인	건강보험가입자	연속 3년	6대암	급여 본인일부부담금 200만원	-암 치료관련 의료비 (약제비, 수술비 등)
	의료급여수급권자 차상위본인부담 경감대상자(C, E)	연속 3년	전체암종 (미상 신생물 일부 제외)	300만원	
소아		만 18세까지		-백혈병 : 3,000만원 -기타 : 2,000만원	

※ 타 국가 지원사업 중복 수령 금지(재난적의료비지원사업, 긴급지원사업 등)  
 ※ 전년도 의료비부터 소급지원 가능(해당 연도 지원 기준 충족 시)

## 12. 석면피해구제제도 및 석면 건강영향조사(무료석면검진) 안내

[담당 : 김태현 940-7713]

양산부산대학교병원 석면환경보건센터에서 시행 중인 무료석면검진을 다음과 같이 안내하오니 대상 주민들이 검진받을 수 있도록 홍보하여 주시기 바랍니다.

### ○ 조사대상

- 석면노출원(석면공장, 조선소 및 수리조선소 등) 인근 거주자 및 종사자
- 노후 슬레이트 밀집지역 거주자
- 석면 노출 취약 업종 종사자와 가족
  - ※ 건설건축업(슬레이트 시공, 해체, 제거 등), 선박 건조수리업, 보일러·배관작업, 자동차정비업 등
- 위 대상에 해당되지 않으나 참여 희망자(단, 현재 경남도 거주)

### ○ 검진내용

- 기본검진 : 의사진찰, 흉부 X-ray검사(석면질환 판독), 석면노출력 조사
- 정밀검진 : 의사진찰, 흉부 CT 검사(석면질환 판독), 폐기능검사
  - ※ 기본검진 결과, 석면질환 의심소견이 있으면 정밀검진 실시

### ○ 문 의 : 석면환경보건센터(☎055-360-3770~2)



## 【붙임1 : 작은학교 전입세대 주택 지원사업 공고문】

남하면 주민자치회 제2022 - 3호

# 작은학교 전입학 전입세대 주택지원사업 입주자 모집 공고

남하면 소재 초등학교에 전·입학하는 전입세대에 주택을 제공하여 청년 세대의 안정적인 정착을 지원하고 인구증가에 기여하기 위해 추진하는 『작은학교 전입학 전입세대 주택지원사업』 입주자를 다음과 같이 모집하오니 관심 있는 분들의 많은 신청 바랍니다.

2022. 6. 20.

남하면 주민자치회장

## I 사업개요

- 선정가구 : 1가구(반드시 초등학생 자녀 포함 가구)  
※ 후보 : 2가구(선정자 포기 시 우선순위로 입주)
- 선정절차

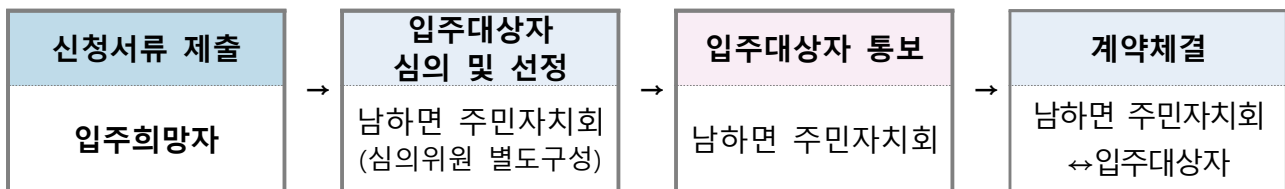

- 주관단체 : 남하면 주민자치회

## II 신청기간 및 방법

- 신청기간 : 2022. 6. 20.(월) ~ 7. 19.(화)
- 신청장소 : 남하면 행정복지센터(거창군 남하면 영서로 41)
- 신청방법 : 전화 문의 후 방문 신청
- 문의사항
  - 주택임대 관련 문의 : 055-940-7710(남하면 행정복지센터 총무담당)
  - 초등학교 전·입학 관련 문의 : 055-944-4403(남하초등학교)

### Ⅲ 임대주택 현황

- 소재지 : 경남 거창군 남하면 영서로 83(무릉리 무릉마을)
- 주택현황

면적(m <sup>2</sup> )		구조	방수	화장실	건축년도
대지	건축				
483	136.85	조적조	3	1	1996

※ 2022. 6. 리모델링 완료(보일러·샷시·도배·장판 교체)

- 임대기간 : 최대 7년
- 주택사진 : 붙임 참고

### Ⅳ 신청자격 및 선정기준

- 신청자격
  - 남하초등학교 병설유치원 또는 초등학교 전·입학이 가능한 자녀가 있는 가구
  - 가족 모두 이사를 하는 가구(주민등록지 주소를 남하면으로 이전)
- 배점기준

평가항목	평가요소	배점	비고
거주지(주소지 기준)	거창 외 타지역 거주자	50점	
	거창 내 거주자	20점	
초등학생 자녀 수	1명	3점	
	2명	6점	
	3명 이상	10점	
만 6세 이하 자녀 수	1명	1점	
	2명	2점	
	3명 이상	3점	

- 선정방법
  - 배점기준을 합산하여 총점이 높은 순으로 입주대상자를 선정하되, 합산한 점수가 동일한 경우 심사위원회의 회의를 거쳐 결정
  - ※ 심사위원 : 남하면장, 주민자치회장, 남하초등학교장

### Ⅴ 제출서류

- 가구원 수 확인을 위한 주민등록등본 1부
  - ※ 세대구성원과 세대주와의 관계, 전입일/변동사유, 세대구성 사유, 세대구성원 이름과 생년월일 전부 표기되도록 발급
- 주민등록등본으로 가족관계 확인 불가 시 가족관계증명서 1부



# 임대주택 사진



대 문

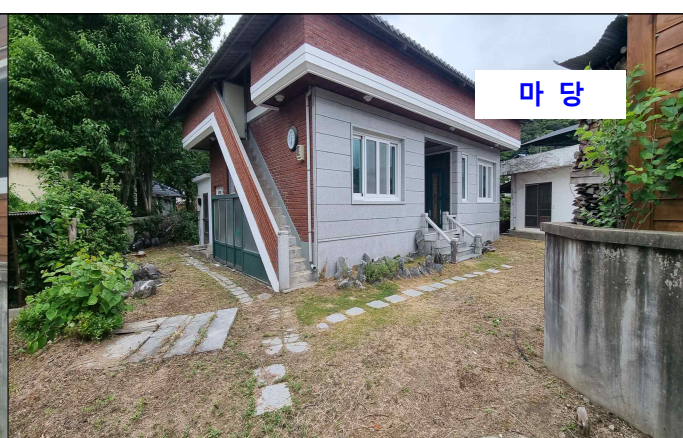

마 당



거 실



주 방

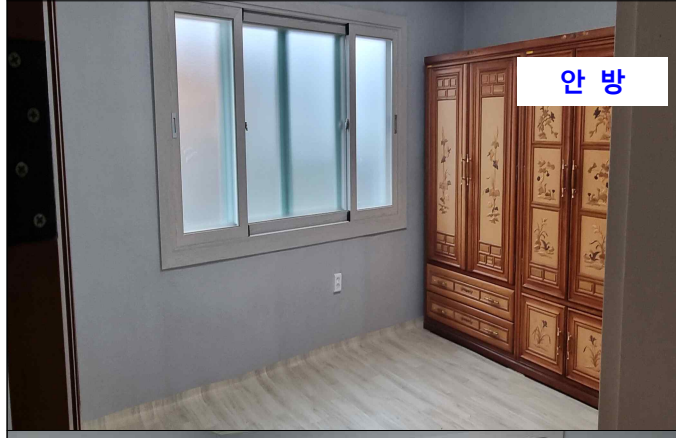

안 방



작은방1

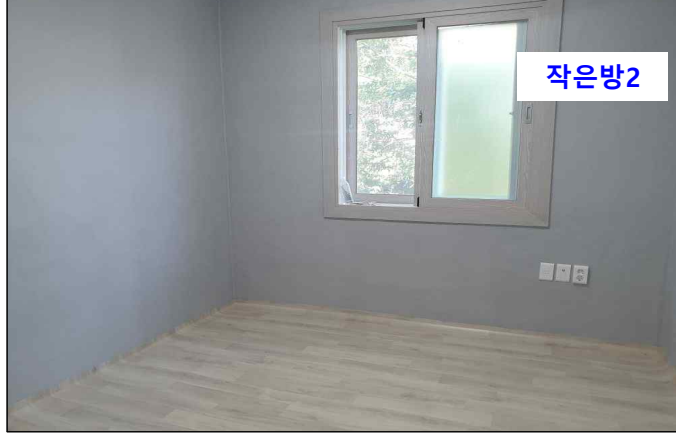

작은방2

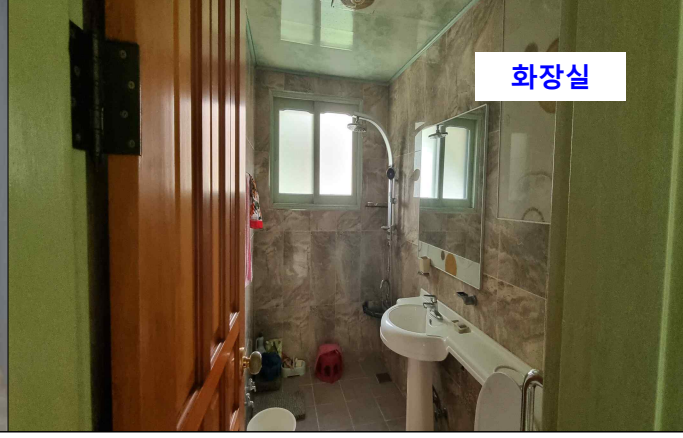

화장실

## 【붙임2 : 본인서명사실확인제도 홍보자료 및 전자본인서명확인서 발급 절차】

### 전자본인서명확인서란?

인감증명서와 효력이 동일하며, 동 주민센터 및 시·군·구청을 방문하지 않고, 정부전신망 민원24(www.minwon.go.kr)에서 민원인이 직접 확인서를 발급하는 온라인 전자문서입니다. (2013. 8. 2. 부터 시행)



**방문없이 컴퓨터로**  
인터넷·시외(리모콘)이 가능한 공공민원봉사 전화인출번호로 쉽고 편리하게 발급가능

**2016. 1. 1. 부터**  
기관·법인·단체(공공기관 36개, 지방공서공단 40개, 특수법인, 각종 학교 등 48,464건)로 확대

### 인감증명서와의 관계

「본인서명사실확인 등에 관한 법률」 제13조에 따라 각종 절차와 거래 관계 등에서 (전자)본인서명사실확인서를 제출한 경우 인감증명서를 제출한 것으로 보며 (전자)본인서명사실확인서를 제출하고 위임장 등 관련서류에 서명을 한 경우 인감증명서를 제출하고 위임장 등 관련 서류에 인감을 날인한 것으로 본다.

### 사전 등록절차

한번 승인받으면 평생 사용가능(공인인증서처럼 2년에 한번 갱신)

① 시·군·구청 민원실 및 읍·면·동 주민센터 방문  
⇒ **최초 1회 등록**



② 전자본인서명확인서 이용승인 신청서와 신분증 제출

### 발급 방법

사전 등록절차에서 받으신 전자본인서명 업무처리 확인서를 토대로, 아래의 순서대로 등록하고 발급받으시면 됩니다.

① 민원24(www.minwon.go.kr) 접속 후 로그인



② 복합인증(전화인증 또는 보안토큰) 전화번호 등록(최초 1회만)  
- 전화는 유선·휴대전화 모두 가능  
- 민원24에 보안토큰으로 로그인 하는 경우 별도 등록절차 불필요



- 전화번호를 선택하면, 선택된 전화번호로 인증을 위한 ARS전화가 걸려옵니다. 인증번호 입력 후 인증완료 음성을 확인하고, 복합인증 처리화면에서 메시지 확인

③ 전자본인서명확인서 작성 (제출기관 지정)



④ 발급증 출력 후 관련 서류와 함께 최종 제출하는 기관에 제출

### (전자)본인서명사실확인제도의 좋은점

인감사용의 불편함과 불안감을 없애고 본인 확인의 편리성과 정확성은 그대로이면서 더 안전한 (전자)본인서명사실확인 서비스~!!

- ① 도장을 만들어 보관할 필요없음
- ② 인감을 동 주민센터에 등록하지 않아도 됨
- ③ 대리발급이 불가하여 본인만 발급이 가능하므로 위조 불가함
- ④ 여러 절차를 거치기 때문에 인터넷 해킹 및 도용 불가 (전자본인서명확인서 이용시)
- ⑤ 저렴한 금액(2017. 12. 31. 까지 300원으로 인하, 전자는 무료)



### 인감증명서와 (전자)본인서명사실확인서 비교

구분	인감증명서	본인서명사실확인서	전자본인서명확인서
사전 절차	사전 인감신고	없음	사전이용승인신청 (최초 1회만)
신청주체	본인 또는 대리인	본인	본인
신청방법	증명명 방문	발급기관 방문	전용사이트 접속
본인확인	신분증 확인 신분증으로 확인 권원시 주민확인	신분증 확인 신분증으로 확인 권원시 주민확인	온라인상 확인 공인인증서 또는 전화인증 등

\* 외국인 등 신분증 발급에 경우 이상 소요되는 사람은 발급신청 시 신분증용을 대체 신분증으로 신청하여 확인서 발급

### 본인서명사실확인제도의 기대효과

기존 인감증명제도의 한계를 극복하고 국민편의 제고

- 인감을 제작·보관, 인감신고 불필요
- 전자본인서명확인서는 발급기관 방문없이 직장이나 집에서 발급

행정능률 향상

- 인감대장 작성·관리, 전·출입 시 인감대장 이송 등의 업무감축

사회·경제적 비용 절감

- 인감신고로 인한 이동·대기시간, 도장 제작비, 인건비 절감 등으로 연간 1,050억원 절감효과
- 인감사고의 대부분인 대리발급 불가로 법적 분쟁 예방

서명에 의한 경제활동 보편화 추세에 부응

- 카드 결제, 은행 거래 등 경제활동에서 서명의 보편화 추세

### 인감증명제도와 함께 사용

국민편의를 위하여 병용하고 있으나 본인서명사실확인제도가 활성화되면 인감증명서는 서명을 할 수 없는 사람 등 필요한 경우에만 적용할 수 있도록 본인서명사실확인제도에 흡수하여 등·폐합 됩니다.



# 전자본인서명확인서 신청 및 발급 절차 안내

## 1. 사전절차

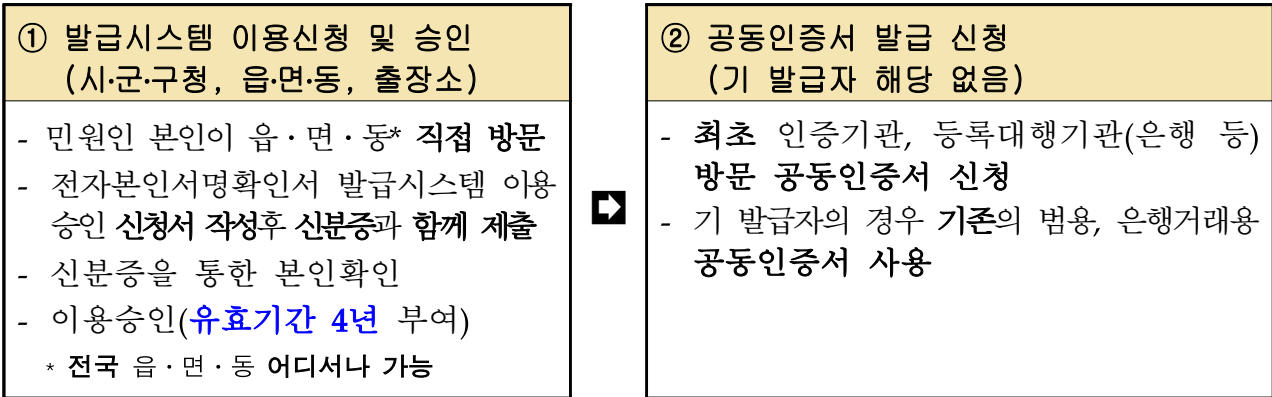

## 2. 발급절차

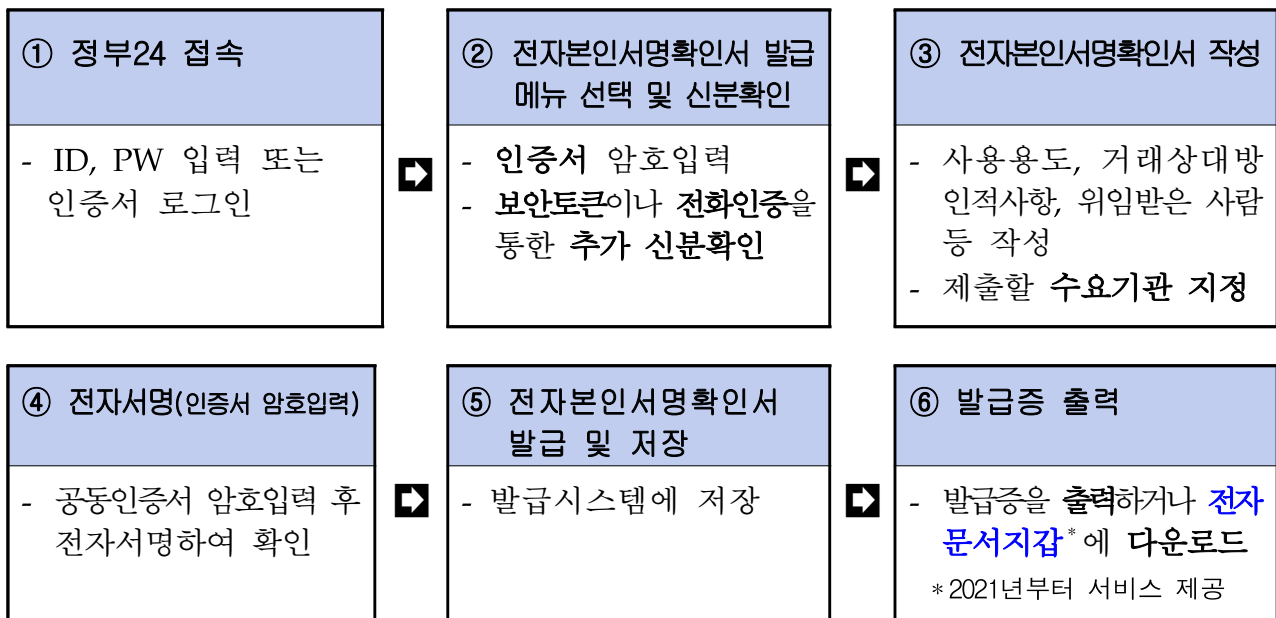

## 3. 활용절차

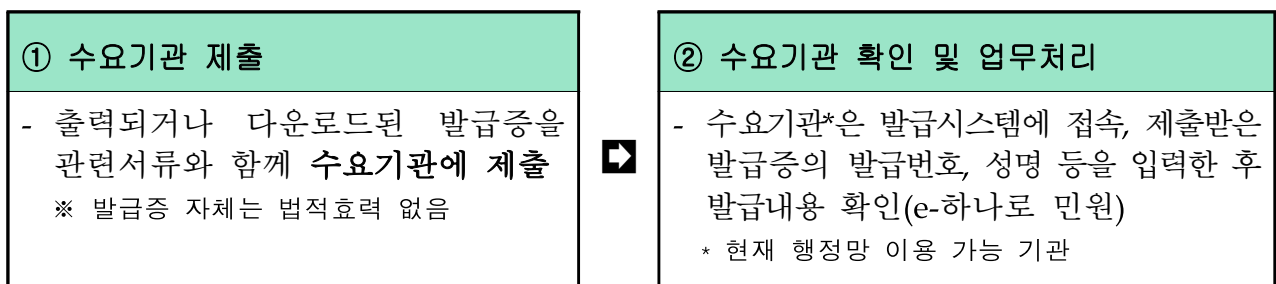

## 모기유충제거 군민행동수칙

1. 집 주변의 페타이어, 인공용기(유리병, 플라스틱 통 등), 쓰레기통에 담긴 물은 최소한 일주일에 한번씩 버립니다.
2. 화분이나 받침에 고인 물은 버리고 화분은 물이 잘 빠지도록 흙을 교체합니다.
3. 꽃병과 애완동물 식기의 물은 최소한 일주일에 한번씩은 교체합니다.
4. 물이 빠지는 배관 및 배수구 주변은 깨끗이 청소합니다.
5. 빗물이 담길 수 있는 용기, 버려진 깡통, 깨진 용기 등은 제거하거나 뒤집어 놓습니다.
6. 물이 담긴 대형 탱크, 컨테이너(용기) 등은 뚜껑을 덮어 밀폐하고 뚜껑이 없는 경우 모기 성충보다 작은 구멍의 철망이나 모기망을 사용하여 덮어 놓습니다.
7. 집 주변 풀은 짧게 관리하고 잡초도 제거합니다.



거창군보건소

# 행복복지담당

## 1. 경로당 신·개축 및 개·보수 지원 안내

(담당 : 김현숙 940-7721)

### 가. 신·개축비 지원

#### ○ 지원대상

- 경로당 설치하는 마을당 1개소를 원칙으로 한다.
- 부지가 확보되어 있고, 마을회로 등기가 되어 있어야 한다.
- 시설이 노후화 되어 붕괴 등 재해 위험이 있는 건물
- 보수비가 신·개축 총 공사비의 30% 이상 소요되는 건물

#### ○ 지원기준

#### - 3.3㎡당 8,000천원정도(조적조스라브기준)

건물형태, 건물구조 등에 따라 지원기준액 감조정 지원  
경사지붕을 원칙으로 한다.

- 마을자체 부담 : 부지확보, 건축 및 부대시설비 추가비용, 설계비 일부 등
- 시설규모별 지원기준 가이드라인 (단위 : 천원)

가구수	30호 이하	31~50호 이하	51~70호 이하	71호 이상	비 고
시설규모	66㎡이하	83㎡이하	99㎡이하	115㎡이하	
현 행	160,000	200,000	240,000	280,000	평당 8,000

※ 지원기준 초과 시 마을 자부담, 115㎡까지만 지원

### 나. 개·보수비 지원

#### ○ 지원대상

- 건축물관리대장이 있고 경로당으로 등록된 건축물
- 타인소유 건축물일 경우 보수일로부터 5년 이상 사용이 가능한 건축물
- 신·개축 사업비의 25%범위를 초과하지 않는 보수비
- 개·보수 후 3년간 지원 제외

단, 누수 등으로 경로당 사용 불가 등 상당한 지장 초래 시 지원

#### ○ 지원기준

(단위 : 천원)

가구수	30호 이하	31~50호 이하	51~70호 이하	71호 이상	비 고
시설규모	66㎡이하	83㎡이하	99㎡이하	115㎡이하	
현 행	40,000	50,000	60,000	70,000	평당 2,000

### 다. 신청기간 : 2022. 7. 13.(수)

※신청서[붙임]

## 2. 2022년 하절기 경로당 안전점검 안내

[담당 : 김태림 940-7724]

- 기 간 : 2022. 6. 27.(월) ~ 7. 22.(금)
- 대 상 : 경로당 25개소
- 점검방법 : 체크리스트에 의한 현장점검
- 점검내용 : 책임보험 가입확인 및 전기·가스 등 안전관리 준수여부 확인

## 3. 2022년 상반기 경로당 보조금 정산 서류 제출 [담당 : 김태림 940-7724]

- 제출기한 : 2022. 7. 15.(금)까지
- 대 상 : 경로당 23개소
- 제출서류 : 정산서, 통장, 영수증 및 지출증빙서류
- 협조사항 : 회장, 총무에게 경로당 정산 내용을 전달하여 기한 내 제출 협조
- 문 의 : 행복복지담당(☎940-7724)

## 4. 8월 찾아가는 빨래방서비스 사업 신청 안내

[담당 : 김태림 940-7724]

- 신청기간 : 2022. 7. 13.(수)까지
- 지원대상 : 만65세 이상 취약계층 저소득 홀로어르신(수급자·차상위 등)
- 지원내용 : 빨래차량이 지역 방문하여 이불 등 대형빨래 세탁서비스 제공
- 협조사항 : 서비스 대상자 발굴, 차량설치 장소와 급수 제공 등 협조
  1. 이동빨래차량에서 나오는 세탁 후 오폐수처리가 가능한 지역(경로당, 마을회관 등) 추천
  2. 차량방문일 안내 및 해당 일자 차량설치 장소·급수 제공 사전 협의
  3. 감염병 예방을 위한 이용자 비대면 운영방식에 따른 절차 준수 협조
    - 마을 대표자가 이불 수거 후 이름표 부착 및 수량 파악 후 경로당에 적재
- 기타문의 : 함양지역자활센터 / 010-4926-8949 / 이유형

## 5. 재가복지대상자 반찬지원 및 情담은 반찬지원 사업 흑서기 중단 안내

[담당 : 김태림 940-7724]

- 중단기간
  - 재가복지 반찬지원 : 2022. 7. 19.(화) ~ 8. 31.(수)
  - 情담은 반찬지원 : 2022. 7. 1.(금) ~ 8. 31.(수)
- 재 개 일 : 2022. 9. 6.(화)
- 중단사유 : 여름철 음식 변질로 인한 식중독 우려



## 6. 2022년 제2기 문화교실 수강생 모집

[담당 : 김태림 940-7724]

- 접수기간 : 2022. 6. 20.(월) ~ 6. 24.(금) / 09:00 ~ 18:00
- 수강기간 : 2022. 7. 4.(월) ~ 9. 23.(금) (3개월/12주)
- 장 소 : 거창군 종합사회복지관
- 대 상 : 우리 군에 주소를 두고 있는 군민 누구나
- 운영과목 : **【붙임 1】 참조**
- 접수방법
  - 방문접수 : 거창군 종합사회복지관 사무실 (**반드시 본인방문접수**)
  - 인터넷접수 : 거창군 홈페이지(www.geochang.go.kr)
    - ▶ 방문접수 우선이며 선착순 접수, 인터넷접수는 입금 순 선정
- 수강료감면 : 1인 1과목에 한하며, **반드시 관련 서류 지참**
  - 전액감면 : 기초수급자, 거창군에 주소를 둔 3자녀이상 가구원, 다문화가족, 중증장애인
    - ※ 3자녀 이상 가구원 - 셋째자녀 이상의 자녀가 만 18세미만인 가구
  - 50%감면 : 자원봉사증 소지자
- 수강료반환 : 수강 전일 전액반환, 수강 도중 해당 월 제외한 잔여월분 반환
- **수강 접수인원 70% 미만인 경우 개강하지 않으며, 재료비 본인 부담**
- 문의처 : 거창군 종합사회복지관(☎940-8753)

## 7. 아립1004운동 지원대상자 및 현물지원사업 추천

[담당 : 서현옥 940-7722]

- 추천기한 : 위기상황에 따라 지원대상자 발굴 시 수시 문의 및 신청
  - ※ 대상자 선정 및 지원은 분기별 선정 심의 결과 일정에 따름
- 지원대상 : 소득, 재산, 금융기준 충족자 중 긴급지원이 필요한 자
- 지원기준 : **【붙임 2】 참조**
- 지원내용 : 추천 사유별 생계, 의료, 주거, 교육, 긴급재난 지원, 특화사업 등
- 선정방법 : 분기별 군 실무위원회 및 소위원회 배부분과 선정 심의 결과에 따라 선정

## 8. 「행복이 남하도는 냉장고」 공유냉장고 운영 [담당 : 서현옥 940-7722]

- 공유냉장고란?
  - 이웃과의 음식나눔을 통해 음식물이 필요한 이웃과 정을 나누고, 어려운 이웃을 지역에서 스스로 돌볼 수 있는 환경을 조성하고자 하는 사랑 나눔 공유프로젝트
- 장 소 : 남하면 행정복지센터 1층
- 이용대상 : 전 면민
- 사업내용
  - 물품기부 및 나눔 : 누구나 식료품 및 생활용품을 기부하고 지역주민 모두 무료로 이용가능
    - 공유가능 물품 : 과일, 채소 및 식재료, 반찬류, 가공품, 냉동식품, 빵, 간식류 등
    - 공유불가 물품 : 주류, 약품류, 불량식품, 쉽게 변질되는 식품 등

## 9. 복지사각지대 대상자 발굴 협조 [담당 : 서현옥 940-7722]

- 발굴기간 : 연중
- 발굴주체 : 복지이장, 지역사회보장협의체 위원, 각 기관단체, 자원봉사자 등
- 복지사각지대 발굴대상
  - 코로나19등으로 인한 소득감소, 실직, 휴업, 폐업 등 생계곤란가구
  - 빚이나 신용문제로 어려움을 겪는 금융 취약 가구
  - 겨울철 전기, 가스, 연탄 등 난방에 어려움을 겪고 있는 가구
  - 쪽방, 고시원, 여인숙 등에서 사는 주거 취약 가구
  - 독거 어르신, 장애인, 취약아동 등 돌봄 취약 가구

【붙임1 : 경로당 신축 조사표】

(    )읍면 (    )경로당 신축 조사표

1. 기본 현황

마을명	가구수	주민수	마을노인수			이장성명	연락처	
			계	남	여			
경로당주소	건립년도	시설(m <sup>2</sup> )		경로당회원수			회장성명	연락처
		부지	건평	계	남	여		

2. 최근 지원현황

(단위 : 천원)

지원년도	주요내용	지원액	비고

3. 조사 기준표

분야	조사 내용	체크	비고
계	합계		
부지 확보	○등기 여부 확인		
신축 규모	○건축 면적 m <sup>2</sup> (평)		
건폐율	○ %		
건축법규 확인	○국토이용계획법 등 관련법규 확인		
건물 상태	○사용 불가능		
	○사용 가능하나 노후가 심함		
	○사용 가능하나 노후가 있음		
건축 년도	○1979년 이전		
	○1980년 ~ 1989년		
	○1990년 ~ 1999년		
	○2000년 이후		
경로당 이용 노인수	○50명 이상		
	○40명 이상		
	○30명 이상		
	○20명 이상		
	○10명 이상		

4. 총평

종합 의견	- 부지확보필수, 신축의 필요성, 자부담능력 등 상세 기술	우선 순위
상기와 같이 대상 시설을 조사함 조사자 : 소속                                  직급		2022.    .    . 성명                                  (인)

【붙임2 : 문화교실 운영과목】

과 목 명		인원	일 시		장 소	수강료
			요 일	시 간		
오전반 (7개)	합계 (18개반)	305				
	중 국 어	15	월, 목	10:00~12:00(2:00)	사회교육실 I (2층)	30,000원
	일본어(초급)	15	화, 금	10:00~12:00(2:00)	사회교육실 I (2층)	30,000원
	서예 I	15	화, 목	10:00~12:00(2:00)	사회교육실II(3층)	30,000원
	서예II	15	수, 금	10:00~12:00(2:00)	사회교육실II(3층)	30,000원
	홈패션	15	월, 수	10:00~12:00(2:00)	부업훈련실(2층)	30,000원
	실버건강체조	20	화, 목	10:00~12:00(2:00)	사회체육실(2층)	무 료
	실버웰빙댄스	20	수, 금	10:00~12:00(2:00)	사회체육실(2층)	무 료
오후반 (5개)	가 곡	20	월, 화	13:00~15:00(2:00)	사회교육실 I (2층)	30,000원
	서예III	15	수, 금	14:00~16:00(2:00)	사회교육실II(3층)	30,000원
	문 인 화	15	화, 목	13:00~15:00(2:00)	사회교육실II(3층)	30,000원
	요 가	20	월, 목	14:00~16:00(2:00)	사회체육실(2층)	30,000원
	한문교실	15	수, 목	14:00~16:00(2:00)	사회교육실 I (2층)	30,000원
야간반 (6개)	포크기타	20	화, 수	19:00~21:00(2:00)	사회교육실 I (2층)	30,000원
	한복만들기	15	월, 목	19:00~21:00(2:00)	부업훈련실(2층)	30,000원
	수채화(초급)	15	월, 목	19:00~21:00(2:00)	사회교육실 I (2층)	30,000원
	한지공예	15	화, 수	19:00~21:00(2:00)	사회체육실(지하)	30,000원
	근력에어로빅	20	월, 수	19:00~20:00(1:00)	사회체육실(2층)	15,000원
	다이어트라인댄스	20	화, 목	19:00~20:00(1:00)	사회체육실(2층)	15,000원

# 2022년 아립1004운동 지원 기준

- 원 칙 : 소득, 재산, 금융기준 모두 충족한 자 중 긴급구호가 필요한 자
- 지원가구 구성 : 국민기초생활보장법에 준용 / 해당 기준에 따라 별도 가구로 신청 가능
- 소득기준 : 가구원수에 따라 기준 금액 반영

(단위 : 원)

지원구분 \ 가구규모		가구규모						
		1인가구	2인가구	3인가구	4인가구	5인가구	6인가구	7인가구
생계, 의료비 (중위소득 기준 75%)		1,458,609	2,445,064	3,146,026	3,840,810	4,518,386	5,180,253	5,835,444
교육비, 주거수리지원, 지역사회보장 협약제 특화사업, 주택화재가구	중위소득 100%	1,944,812	3,260,085	4,194,701	5,121,080	6,024,515	6,907,004	7,780,592

- 재산기준 : 26,000만원 이하
  - 금융기관 등에 부채가 있을 경우 부채만큼 공제하여 재산금액 산정
- 금융기준 : 1,200만원 이하(보험, 증권은 제외)
  - 단, 주택화재 등 긴급재난의 경우 2,000만원( '21년 변경)

# 개발담당

## 1. 생활폐기물 분리배출 홍보

(담당 : 정종필 940-7732)

최근 생활폐기물 배출 시 종량제 봉투를 사용하지 않거나 재활용품 분리수거함에 재활용이 불가능한 생활폐기물(일반, 음식물 등)을 버리는 경우가 많아 미관 저해 및 주민 민원이 증가하고 있습니다. 붙임과 같이 홍보하오니 이장님의 적극적인 홍보 부탁드립니다.

### <불법 배출 예시>



종량제 봉투 미사용



재활용품 분리수거함 내 일반쓰레기 배출

○ 안내문 : 【붙임 1】 참조

## 2. 야생동물 사체처리 신고 홍보

(담당 : 정종필 940-7732)

- 신고전화 : 거창군청 건설과(☎ 940-3555), 경상남도 콜센터(☎055-120)
- 야생동물 사체처리 신고 포상금
  - 지방도상 동물사체 최초발견 신고 시 : 10,000원
  - 지방도상 동물사체 처리 후 신고 시 : 20,000원

### 로드킬 신고 처리 절차



※ 해당 시·군·구·읍·면에 신고합니다. ※

신고 및 처리 완료된 자료는 빅데이터 기술을 접목하여 발생구간 분석 등 향후 로드킬 예방 정책에 활용

### 3. 2022년 남하면 깨끗한 환경가꾸기 평가 협조 안내 [담당 : 정종필 940-7732]

남하면 환경 가꾸기 평가의 원활한 진행을 위해 이장님들의 적극적인 협조를 부탁드립니다.

- 평가기간 : 2022. 1. ~ 12. (1년간)
- 평가항목 : 재활용품[폐전지, 투명페트병, 종이팩] 수거 실적 등
- 협조사항 : 재활용품[폐전지, 투명페트병, 종이팩] 수거 협조

### 4. 2022년 여름철 폭염상황 대응계획 홍보 [담당 : 정종필 940-7732]

- 대응기간 : 2022. 5. 20. ~ 9. 30.
- 여름철 폭염 특보 발표기준
  - 폭염주의보 : 일 최고 체감온도가 33℃ 이상인 상태가 2일 이상 지속
  - 폭염주의보 : 일 최고 체감온도가 35℃ 이상인 상태가 2일 이상 지속
- 협조사항 : 붙임을 참조하여 주민들에게 홍보하여 피해 사전예방
- 홍보사항 : 【붙임 2】 참조, 마을방송 문안 방송 협조

### 5. 단독주택 쿨루프 지원사업 안내 [담당 : 정종필 940-7732]

- 신청기간 : 사업비 소진 시까지
- 신청대상 : 단독주택 소유자
- 사업내용 : 차열기능이 있는 고반사율의 도료를 단독주택 옥상에 시공하여 옥상 표면온도를 낮추고, 냉방 에너지 절감 및 온실가스 감축
- 신청방법 : 거창군청 환경과 방문 접수

### 6. 가뭄 극복을 위한 물절약 홍보 [담당 : 정종필 940-7732]

우리 군 연평균 강우량이 전년 대비 최대 50% 이하로 떨어짐에 따라 가뭄으로 인한 물 부족 문제가 발생하고 있으며, 어느 때보다 상수도(물) 절약이 절실한 시기입니다. 이에 따라서 물 절약에 대한 홍보물과 마을 방송 문안을 제공하오니 이장님의 적극적인 홍보 부탁드립니다.

- 물 절약 홍보물 및 방송문 안 : 【붙임 3】 참조

### 7. 한국환경공단 거창사업소 방문수거 위탁 안내 [담당 : 정종필 940-7732]

- 수거대상 : 빈 농약병 및 페비닐만 가능
- 수거방법 : 각 마을 배출장소를 통한 1차 수거 후 방문 수거 의뢰
- 문 의 : 표상년(010-4580-6593), 전화를 통한 사전예약 필요

## 8. 2022년 거창군민 안전 보험 안내

(담당: 정종필 940-7732)

- 기 간 : 2022. 1. 22. ~ 2023. 1. 21. / 1년마다 갱신
- 피보험자 : 거창군에 주민등록을 둔 군민(등록 외국인 포함)
- 청구방법
  - 청구시기 : 사고발생일로부터 3년 이내
  - 공통서류 : 공제금청구서, 주민등록등(초)본, 신분증사본, 통장사본 등
  - 기타서류 : 한국지방재정공제회 홈페이지 참고
  - 서 식 : 홈페이지 청구서식 다운로드
  - 방 법 : [www.lofa.or.kr] → [정보마당] → [규정및서식] → [사업별공제서식] → [시민안전공제(청구서)양식]
- 문 의 : 한국지방재정공제회 시민안전공제사업 콜센터(1577-5939), 거창군 안전총괄과(055-940-3633)
- 보장내역

구분	보장항목	보장금액	비고
1	폭발,화재,붕괴 상해사망	2,000만원	만15세 이상
2	폭발,화재,붕괴 상해후유장해	최대 2,000만원	-
3	대중교통이용 중 상해사망	2,000만원	만15세 이상
4	대중교통이용 중 상해후유장해	최대 2,000만원	-
5	익사사고 사망	3,000만원	만15세 이상
6	의료사고 법률지원	최대 1,000만원	-
7	청소년유괴,납치 인질일당	100만원	만13세 이상 ~ 만18세 이하
8	스쿨존 교통사고 부상치료비	2,000만원	만12세 이하
9	미아찾기 지원금	최대 100만원	만8세 이하
10	의사상자상해 보상금	최대 2,000만원	-
11	농기계사고 상해사망	3,000만원	만15세 이상
12	농기계사고 상해후유장해	최대 3,000만원	-
13	가스사고 상해사망	2,000만원	만15세 이상
14	가스사고 상해후유장해	최대 2,000만원	-
15	감염병 사망	1,000만원	만15세 이상
16	전세버스 이용 중 상해사망	2,000만원	만15세 이상
17	전세버스이용 중 상해후유장해	최대 2,000만원	-
18	유독성물질사망	2,000만원	만15세 이상
19	실버존 사고 치료비 담보	최대 2,000만원	만65세 이상
20	헌혈후유증보상금	최대 100만원	-
21	개물림사고 응급실내원치료비	50만원	-

※ 감염병 : 코로나바이러스감염증-19, 중증열성혈소판감소증후군(SFTS)에 한함



【붙임1 : 생활폐기물 분리배출 안내문】



재활용품인 척하는 쓰레기  
**종량제 봉투에 버려주세요**

1. 씻어도 이물질이 제거되지 않는 용기류

<p><b>치킨상자 속 기름종이</b>                  이물질이 많이 묻어있고, 다른 재질과 혼합되어 재활용이 어려움</p> 	<p><b>미세척 컵밥, 컵라면 용기류 등</b>                  - 다른 재질과 혼합되어 재활용이 어려움                  - 미세척된 컵라면 용기는 음식물이 제거되지 않아 재활용이 어려움</p> 	<p><b>음식물이 제거되지 않은 마요네즈·케찹·기름통</b>                  제대로 씻고 말릴 경우 재활용 가능</p> 
---	---	---

2. 오해하기 쉬운 분리배출 대상이 아닌 품목

<p><b>과일망, 과일포장재</b>                  재활용이 어려움</p> 	<p><b>깨진병, 판유리, 조명기구용 유리류</b>                  깨진병, 판유리는 재활용이 어려움                  &gt;신문지에 싸서 버림</p> 	<p><b>도자기류, 사기그릇</b>                  재활용이 어려움 &gt;불연성쓰레기로 배출</p> 
<p><b>아이스팩</b>                  고흡성수지 아이스팩은 재활용이 어려워                  종량제 봉투로 배출                  [전용수거함이 있는 경우 분리 배출]</p> 	<p><b>보온보냉팩</b>                  재활용이 어려움</p> 	<p><b>문구류(볼펜, 샤프, 칫솔 등)</b>                  다른 재질과 혼합되어 재활용이 어려움</p> 
<p><b>CD/DVD, 고무장갑, 슬리퍼</b>                  다른 재질과 혼합되어 재활용이 어려움</p> 	<p><b>노끈</b>                  노끈마다 재질이 다양해 구분이 어려우므로 재활용이 어려움</p> 	<p><b>기저귀, 화장지</b>                  재활용이 어려움</p> 

자세한 내용은 **내손안의 분리배출앱** 을 참고해주세요

2020 자원순환 실천플랫폼  
**우리도 함께 합니다**



지구를 위한 선택  
 사실은 우리를 위한 실천  
[www.recycling-info.or.kr/act4r/](http://www.recycling-info.or.kr/act4r/)





우리 가족이 지구를 사랑하는 방법

# 쓰레기 분리배출을 생활화 합시다



## ♻️ 재활용품 분리배출의 핵심 4가지

비운다	헹군다	분리한다	섞지 않는다
용기안에 담겨있는 내용물을 깨끗이 비우고 배출	이물질, 음식물 등은 닦거나 헹구어서 배출	라벨 등의 다른 재질부분은 제거하여 배출	종류별, 색상별로 구분하여 분리수거함으로 배출

## ♻️ 재활용품 분리배출 요령

<p><b>종이상자</b> 상자에 붙은 테이프, 철핀, 택배영수증을 제거한 후 펼쳐서 배출</p>	<p><b>신문지</b> 물에 젖지 않은 상태에서 반듯하게 차곡차곡 쌓은 후 묶어서 배출</p>	<p><b>종이팩</b> 물로 헹군 후 평평하게 펴서 일반 종이류와 분리해서 배출</p>
<p><b>플라스틱용기(페트병)</b> 비닐로 된 상표를 제거한 후 발로 밟아 압축해 배출</p>	<p><b>비닐류(필름류)</b> 내용물을 비우고 물로 한두 차례 씻은 뒤 투명한 비닐봉투에 담아 배출 <b>⚠️ 잠깐!!</b> 음식물 등 이물질로 오염되어 제거하기 어려운 경우 종량제 봉투에 담아 배출</p>	<p><b>스티로폼</b> 내용물을 완전히 비우고 부착상표 등을 제거 후 깨끗이 씻어서 배출 <b>⚠️ 잠깐!!</b> 이물질로 오염되었거나 타물질로 코팅된 경우 종량제봉투에 담아 배출</p>
<p><b>플라스틱(기타)</b> 상표, 이물질 등은 제거한 후 배출 <b>⚠️ 잠깐!!</b> 알약포장재, 카세트테이프 등 여러 재질이 섞이고 분리가 어려운 제품은 종량제봉투에 배출</p>	<p><b>유리병</b> 담배꽂초 등 이물질이 있는지 확인, 철로 된 뚜껑은 분리해 고철로 배출 <b>⚠️ 잠깐!!</b> 깨진 유리, 도자기, 사기그릇, 거울, 전구는 종량제 봉투로 배출</p>	<p><b>폐형광등·폐건전지</b> 읍·면 주민센터 또는 공동주택 전용수거함에 배출 <b>⚠️ 잠깐!!</b> 백열등, 전구, 깨진 형광등은 신문지 등에 싸서 종량제 봉투에 담아 배출</p>



# 거창군

## 【붙임2 : 폭염대응요령】

# 무더울 땐 이렇게 준비하세요 !

### 【사전 준비사항은】

- 라디오나 TV의 무더위관련 기상상황에 매일 주목하세요.
- 정전에 대비 손전등, 비상 식음료, 부채, 휴대용 라디오 등을 미리 확인해 두세요.
- 집에서 가까운 병원의 연락처를 확인하고 본인과 가족의 열사병 등 증상을 체크하세요.
- 단수에 대비하여 생수를 준비하고 생활용수는 욕조에 미리 받아두세요.
- 냉방기기 사용 시는 실내·외 온도차를 5℃내외로 유지하여 냉방병을 예방하세요.(건강 실내 냉방온도는 26℃~28℃가 적당)
- 변압기의 점검으로 과부하에 사전대비하세요.(특히, 오래된 공동 주택은 각별히 주의)
- 창문에 커튼이나 천 등을 이용, 집안으로 들어오는 직사광선을 최대한 차단하세요.
- 차량의 장거리 운행계획이 있다면 도로의 변형 등으로 교통사고 등이 발생할 수 있으므로 신중히 검토하세요.

## ■ 폭염주의보 발령시

### 【일반 가정 등에서는】

- 야외활동을 자제하세요(부득이, 외출을 할 경우 창이 넓은 모자착용 및 가벼운 옷차림을 하고 꼭 물병 휴대)
- 물을 많이 마시되 너무 달거나 카페인이 들어간 음료, 주류 등은 마시지 마세요.
- 냉방이 되지 않는 실내의 경우 햇볕이 실내에 들어오지 않도록 하고 맞바람이 불도록 환기를 하고 선풍기를 켜세요.
- 창문이 닫힌 자동차 안에 노약자나 어린이를 홀로 남겨두지 마세요.
- 거동이 불편한 고령, 독거노인, 신체허약자, 환자 등은 외출을 삼가고 이들을 남겨두고 장시간 외출 시는 친인척·이웃 등에 보호를 의뢰하세요.
- 탈수 등의 이유로 소금 등을 섭취할 때에는 의사의 조언을 들으세요.
- 현기증, 메스꺼움, 두통, 근육경련 등 열사병 초기증세가 보일 경우 예는 시원한 장소로 이동하여 몇분간 휴식을 취한 후 시원한 음료를 천천히 마시세요.

### 【직장에서는】

- 야외행사 및 친목도모를 위한 스포츠경기 등 각종 외부행사를 자제하세요.
- 점심시간 등을 이용 10분~15분 정도의 낮잠을 청하여 개인건강을 유지하세요.
- 직원들이 자유복장으로 출근 및 근무하도록 근무환경을 개선하세요

### 【농가·축사에서는】

- 축사 천장에는 스티로폼 등 단열재를 부착하세요.
- 창문을 개방하고 선풍기나 팬 등을 이용 지속적인 환기를 실시하며 적정 사육밀도를 유지하세요.
- 돈사, 계사 천장에 물분무장치를 설치하여 복사열을 방지하세요.
- 모기퇴치기구를 설치하고 축사에 소독을 실시하세요.
- 하우스내 피해예방을 위해 차광시설, 점적관수, 수막시설을 설치하세요.
- 병충해 발생 증가에 대비하여 방제를 강화하세요.
- 노지 재배채소는 스프링클러를 이용한 관수작업을 실시하세요..

## ■ 폭염경보 발령시

### 【일반 가정 등에서는】

- 12시~오후 5시 사이에는 야외활동을 금지하세요.
- 준비없이 물에 들어 가거나 갑자기 찬물로 샤워를 하지 마세요. (심장마비 위험)
- 선풍기를 창문쪽으로 돌려 환기를 유도하세요(선풍기를 장시간 연속 사용은 자제)
- 늦은 시간의 과도한 운동은 숙면을 방해하므로 자제하고 정신적 긴장감을 줄 수 있는 드라마 시청, 컴퓨터 게임 등을 삼가세요.
- 넉넉하고 가벼운 옷을 입어 자외선을 방지하고 노출부위는 썬크림 등 자외선 차단제를 발라 피부를 보호하세요.
- 어린아이를 데리고 야외에 나갈 경우에는 두꺼운 담요나 옷으로 감싸지 마세요.
- 거동이 불편한 고령, 독거노인, 신체허약자, 환자 등은 외출을 금지시키고 가족 및 친척·이웃이 수시로 상태를 점검하세요.

### 【직장에서는】

- 각종 야외행사를 취소하고 활동을 금지하세요.
- 직원을 대상으로 낮잠시간을 한시적으로 검토하세요.
- 기온이 높은 시간대를 피해 탄력시간근무제를 검토하세요.
- 정상적인 몸상태가 아닌 직원에 대하여는 강제휴가 조치하세요.

### 【농가·축사에서는】

- 깨끗한 물을 제공하고 비타민, 광물질을 섞은 사료를 먹이세요.
- 곰팡이가 피거나 오래된 사료는 공급하지 마세요.
- 가축 폐사 시는 신속하게 시군구 방역기관에 신고하고 방역기관의 조치에 따르세요.
- 축사 등의 분뇨제거와 건조 상태를 유지하세요.
- 전기누전과 합선, 과열 등으로 인한 화재발생이 우려되므로 냉방과 환기 시는 전기사용량을 수시로 확인하세요.

## ■ 마을방송 문안

### 【폭염주의보 발령 시】

- 00마을에서 알려드립니다. 현재 거창군에 폭염주의보가 발령 되었으니 한낮에는 야외 활동을 자제 하고, 마을회관, 나무그늘 등에서 쉬면서 물을 자주 마시기 바랍니다. 그리고 위급한 상황이 발생하면 즉시 119로 연락하여 주시기 바랍니다.

### 【폭염경보 발령 시】

- 00마을에서 알려드립니다. 현재 거창군에 폭염경보가 발령 되었으니 한낮에는 야외 활동을 자제하고, 마을회관, 나무그늘 등에서 쉬면서 물을 자주 마시고 음식물 위생관리에 유의하시기 바랍니다. 특히, 노약자는 외출을 삼가하고, 주변에 노약자의 건강상태를 수시로 보살피 주시기 바랍니다. 그리고 위급한 상황이 발생하면 즉시 119로 연락하여 주시기 바랍니다.

## 하루 10% 물절약하면, 1년이면 팔당댐이 2개 가뭇극복을 위한 물절약 실천방안

**양치컵 사용하기**  
양치할 때 양치컵을 사용하면  
**4.8L** 물 절약

**빨래 모아서 하기!**  
빨래를 한번에 모아서 하면  
**20~30%** 물 절약

**수압밸브 조절하기!**  
수압밸브를 조절하면  
**20~30%** 물 절약

**샤워시간 줄이기!**  
샤워시간을 1분 줄이면  
**12L** 물 절약

**비누칠 할 때 물 잠그기**  
비누칠 할 때 수도꼭지를  
잠그고 손을 씻으면  
**6L** 물 절약

**설거지 할 때 물 받아서 하기**  
설거지 할 때 물을 받아서 하면  
**74L** 물 절약

**허드렛물 재활용하기!**  
허드렛물을 버리지 말고  
청소할 때 재사용하면  
**20%** 물 절약

절약할 수 있는 물의 양

2.5억톤 팔당댐이  
두개!

mev 환경부 거창군

### 【붙임3 - 2 : 물절약 마을방송 문안】

주민 여러분! 안녕하십니까?

건조한 날씨가 지속되면서 평균 강우량이 전년 대비 최대 50%이하로 떨어짐에 따라 가뭄으로 물부족 문제가 발생하고 있어, 어느 때 보다 상수도(물) 절약이 절실한 실정입니다. 이에 따라, 가뭄 극복을 위해 주민 여러분께 물절약 실천 방안을 안내드리오니 적극 협조하여 주시기 바랍니다.

첫째, 양치컵 사용하기입니다. 양치할 때 양치컵을 사용하면 4.8L의 물을 절약할 수 있습니다.

둘째, 샤워시간 줄이기입니다. 샤워시간을 1분 줄이면 12L의 물을 절약할 수 있습니다.

셋째, 수압밸브 조절하기입니다. 수압밸브를 조절하면 20~30%의 물을 절약할 수 있습니다.

넷째, 빨래 모아서하기입니다. 빨래를 한번에 모아서 하면 20~30%의 물을 절약할 수 있습니다.

다섯째, 비누칠 할 때 물 잠그기입니다. 비누칠 할 때 수도꼭지를 잠그고 손을 씻으면 6L의 물을 절약할 수 있습니다.

여섯째, 설거지 할 때 물 받아서 하기입니다. 설거지 할 때 물을 받아서 하면 74L의 물을 절약할 수 있습니다.

일곱째, 허드렛물 사용하기입니다. 허드렛물을 버리지 말고 청소할 때 재사용하면 20%의 물을 절약할 수 있습니다.

가뭄은 하늘의 뜻이지만 이겨내는 것은 사람의 의지입니다. 부족할수록 아끼고 나누면 가뭄도 이겨낼 수 있습니다. 주민 모두가 '나 하나쯤이야'가 아닌 '나부 터라도' 라는 주민 의식을 갖추어 '가뭄 없는 거창군'을 만들어 나갈 수 있도록 협조를 부탁드립니다. 감사합니다.

## 1. 2022 녹색곳간거창 농산물대축제 농특산물 판매관 참가 신청·홍보

[담당 : 배옥녀 940-7741]

- 신청기한 : 2022. 7. 8.(금)까지
- 운영기간 : 2022. 9. 29.(목) ~ 10. 2.(일) / 4일간
- 장 소 : 거창군 스포츠파크 일원
- 참가대상 : 거창 농특산물 생산 및 판매 지역농협, 농업관련 단체, 가공업체, 농가 등
- 내 용 : 거창 농특산물 홍보 및 판매
- 참가규모 : 몽골텐트 3x3m 50개 이내
  - ※ 참가희망 수요 많을 경우, 1개 부스 2개 업체 배정 가능
- 접 수 처 : 면사무소 또는 농업기술센터 수출유통담당(☎ 940-8265)

## 2. 2022년 제8회 GAP 우수사례 경진대회 개최 안내 [담당 : 배옥녀 940-7741]

- 응모기한 : 2022. 7. 19(화)까지
- 응모대상 : GAP인증 실천 생산자단체 및 농가, GAP농산물 유통·급식하는 업체·학교
- 추진일정 : 1차 서류심사(8.22.까지) → 2차 현장심사(9.8.까지)  
→ 3차 발표심사 및 선정(9.28.)
- 발표장소 : 양재 AT센터(서울)
- 시상훈격 : 농식품장관상(6점), 국립농산물품질관리원장상(4점) 및 상금 3,300만원
  - ※ 대상 1점(500만원), 금상 5점(각 300만원), 은상 5점(각 200만원), 동상 2점(각 150만원)

## 3. 2022년 수출농가 농작업 편의장비 지원사업 신청안내 [담당 : 배옥녀 940-7741]

- 신청기한 : 2022. 7. 15.(금)까지
- 사업대상 : 최근 2년간 수출실적이 있는 농가, 수출농업단지, 농업단체 등
  - ※ 최근 3년간 동일사업 수혜자 사업신청 불가
- 사 업 비 : 30,000천원(균비 15,000, 자부담 15,000)
- 사업내용 : 수출 농산물 농작업 편의장비, 농특산품 품질개선 관련 생산지원 등
  - ※ 제외대상 : 경운기, 트랙터 등 농기계, 지게차, 단순 소모성 비품 및 장비 등
  - ※ 편의장비 : 반복적이고 과도한 힘이 필요한 작업 개선을 위한 소형엔진 및 전동식 장비
- 신청접수 : 거창군 농업기술센터 수출유통담당(☎ 940-8229)



#### 4. 2022년 귀농인의 집 조성사업 추가 신청안내

[담당 : 배옥녀 940-7741]

- 신청기한 : 2022. 7. 29.(금)까지
- 사업대상 : 빈집 소유자 및 해당 마을 이장
- 사업량 : 2개소 / 개소당 20백만원 이내
  - ※ 빈집 사정에 따라 사업량 및 지원금액 조정 가능
- 선정기준
  - 건축물관리대장 및 등기부등본에 등재된 건축물
  - 소유자와 마을이장 간 5년 이상 무상으로 임대차 가능한 주택
  - 공공건물을 임차하는 경우 공공건물 소유자의 동의 필요

#### 5. 2022년 귀농인 안정정착 지원사업 추가신청 안내 [담당 : 배옥녀 940-7741]

- 신청기한 : 2022. 7. 29.(금)까지
- 대 상 : 만 65세 미만, 귀농 5년 이내인 실제 영농종사자
- 사업량 : 2세대/세대당 1,500천원
- 사업내용 : 귀농, 농업분야 교육 견학 행사 컨설팅 자격증 취득 등 지원
  - ※ 농업경영체 등록확인서, 농지원부 등 농업 종사가 객관적으로 증빙되는 자
- 지원내용 : 귀농교육, 농업분야교육 수강료, 컨설팅비용, 농업분야 선진지 견학비, 각종 국내외 행사(축제·박람회) 참가비, 농업관련 자격증 취득, (중)장비·농기계 임차료

#### 6. 2022년 하반기 귀농 농업창업 및 주택구입 지원사업 대상자 모집 홍보

[담당 : 배옥녀 940-7741]

- 신청기한 : 2022. 7. 8.(금)까지
- 신청대상 : 귀농인 또는 재촌 비농업인
- 신청자격 및 요건
  - ▶ 귀농인
    - 농촌지역 이주 직전에 1년 이상 지속적으로 농촌 외의 지역에서 거주한 자
    - 농촌지역 전입일로부터 만 5년이 경과하지 않은 세대주
  - ▶ 재촌 비농업인
    - 사업신청일을 기준으로 최근 5년 이내에 영농경험이 없는 경우 신청가능하며, 신청일 현재 타 산업분야 전업 직업 및 사업자등록이 없어야 함
    - 사업신청일 현재 농촌지역에 주민등록이 1년 이상 되어있는 자
- 접수처 : 거창군 농업기술센터 귀농귀촌담당(☎ 940-8162)

## 7. 2022년 귀농세대 영농정착금 추가지원 신청 안내 [담당 : 배옥녀 940-7741]

- 신청기한 : 2022. 7. 27.(수)까지
- 사업기간 : 2022. 7. ~ 12.
- 지원금액 : 세대당 5,000천원 / 1인 세대 2,500천원
- 지원대상 : 만 60세 이전에 전입하여 5년을 경과하지 않은 귀농세대
- 지원내용 : 농기계·농자재 구입, 영농시설 설치 등
- ※ 기타 자세한 사항은 경제산업담당으로 문의

## 8. 2022년 과수화상병·과수가지검은마름병 발생 조사 안내(2차)

[담당 : 정화영 940-7742]

- 조사기한 : 2022. 11. 4.(금)까지 / 4회
- 조사대상 : 관내 사과배 과수원 및 묘목장

구분	조사기간	조사대상	예찰면적 (ha)			비고
			계	사과	배	
계	4회		1,735.2	1,726	9.2	
1차	5.2. ~ 5.13.	과수화상병	409.2	400	9.2	
2차	6.7. ~ 6.17.	과수화상병, 가지검은마름병	463	463	-	
3차	7.4. ~ 7.15.	과수화상병, 가지검은마름병	463	463	-	
4차	10.24. ~ 11.4.	과수화상병, 가지검은마름병	400	400	-	

- 조사자 : 센터과수담당, 병해충 예찰·방제단, 사과재배 컨설턴트, 읍면 경제산업담당, 마을이장
- 조사내용 : 과수화상병 및 과수가지검은마름병 발생현황 조사
- 협조사항 : 사과배 농가들의 집중 조사기간 내 자가 예찰 독려 및 농가 의심주 발생 시 과수화상병 대책상황실(☎ 940-8240)로 신고 홍보

## 9. 2022년 농작물재해보험 쿵 가입기간 알림 [담당 : 정화영 940-7742]

- 가입기한 : 2022. 7. 22.(금)까지
- 가입품목 : 쿵
- 가입처 : 관내 지역농협(거창농협, 남거창농협, 동거창농협, 북부농협, 수승대농협)
- 가입문의 : NH농협 손해보험(☎ 1644-8900)

## 10. 2022년 공익직불금 신규 감액적용 준수사항 안내 [담당 : 정화영 940-7725]

2022년 공익직불금 지급 관련하여 신규 준수사항을 다음과 같이 안내하오니, 마을 주민들에게 안내 및 홍보하여 불이익이 없도록 하여 주시기 바랍니다.

※ 아래 4가지 모두 준수하여야 함

- 마을 공동활동 참여 : 마을 가꾸기 대청소 등 마을공동체 활동에 참여  
⇒ 미 참여시 직불금 5% 감액
- 영농폐기물 적정처리 : 영농 생활폐기물을 농지에 방치하거나 소각, 매립 금지  
⇒ 방치 및 소각 시 직불금 5% 감액
- 영농기록 작성 및 보관 : 매월 1회 이상 영농일지를 작성  
⇒ 미작성 시 직불금 5% 감액
- 농업농촌 공익기능 증진 교육 이수 : 미이수시 직불금 10% 감액(9.15.까지 이수)

구 분	① 정규교육 (대면, 온라인)	② 간편교육 (모바일)	③ 자동전화교육
80세 미만	선택이수(택1)		X
80세 이상	선택이수	X	선택이수
정규교육 의무이수자	의무이수	X	X

※ 대면교육 : 모든 농업인 수강 가능

- 교육방법 : (읍면동) 공익직불제 농업인 교육, (농협) 품목별 작목반 교육, (농어촌공사) 농지이용 및 관리과정

- 교육문의 : 지자체(읍면동), 농업기술센터, 지역농협, 농어촌공사의 공익직불과정 자체교육 일정을 확인해야 함(대면교육이 어려운 경우 온라인 교육 활용)

※ 정규교육(2시간) : 농업교육포털(Agriedu.net)의 '22년도 공익직불제 농업인 의무교육' 이수

- 정규교육 의무이수자 : 22년도 신규 신청자 + 관외 경작자 + 21년도 준수사항 위반자 + 법인

※ 모바일 간편교육(15분) : 농업인 교육 URL 카톡 또는 문자 송부(농식품부)

⇨ 농업인 URL 클릭 ⇨ 자동교육화면 송출 ⇨ 영상시청완료 ⇨ 이수 처리

※ 맞춤형 자동전화(5분) : 맞춤형 자동전화 발신(농관원, 1644-3656 표기) ⇨ 농업인 전화수신 ⇨ 통화완료(끝까지 들어야 함) ⇨ 이수 처리

\* 걸려 온 전화를 받지 못했거나 끝까지 듣지 못한 경우, 해당 전화기(부재중이 며 있는 전화기)로 다시 전화(1644-3656)하여 재수강해야 함

# 11. 2022년도 임업·산림 공익직접지불금 등록신청 안내

[담당 : 정화영 940-7742]

- 신청기간 : 2022. 7. 1.(금) ~ 7. 29.(금)
- 신청대상 : 임업인 및 농업법인
- 등록산지 : 2022. 6. 30.(목)까지 임야대상 농업경영정보를 등록 완료한 산지
  - ※ 경영체 등록 및 신청 : 함양국유림관리소(☎ 960-2538~2539)
- 신청방법 : 산지 소재지 읍·면사무소 방문 신청
  - ※ 신청 대상 산지가 2개소 이상일 경우, 면적이 가장 넓은 소재지의 읍·면사무소
- 공 고 문 : 붙임 참조
- 내 용 : 2022년 임업·산림 공익직접지불금 신청
- 유의사항
  - 임업경영체 등록을 '22. 6월 말까지 완료하여야 올해 임업직불금 신청이 가능하며, '22. 9월 말까지 등록완료하지 않은 산지는 향후 임업직불제 수령 불가함.
  - '22년 임업직불제 지급 대상자는 '22. 9월 말까지 “임업직불제 임업인 의무교육” 을 온라인을 이수하여야 하며, 미이수 시 금액이 감액될 수 있음
  - 동일 토지 내 농업직불금, 임업직불금 중복수령 금지  
(친환경직불금, 경관직불금 등 농업분야 선택형 직불금은 중복수령 가능)

구 분		농업 분야		임업 분야		
		(농업) 기본직불금		임산물생산업		육림업
		소규모 직불금	면적 직불금	소규모 직불금	면적 직불금	
(농업) 기본직불금	소규모직불금 수령 시		x	x	x	○
	면적직불금 수령 시	x		x	○ 면적합산 상한적용 (밭+임야면적 30ha, 법인은 50ha 까지)	○
임산물생산업	소규모직불금 수령 시	x	x		x	x
	면적직불금 수령 시	x	○ 면적합산 상한적용 (밭+임야면적 30ha, 법인은 50ha 까지)	x		○
육림업직불금 수령 시 택 1		○	x	x	x	
		x	x	x 소규모 불충족으로 동시수령 불가	x	
		x	○ 면적합산 상한적용 (밭+임야면적 30ha, 법인은 50ha 까지)	x	○ 면적합산 상한적용 (밭+임야면적 30ha, 법인은 50ha 까지)	

## 12. 2022년 보리재배 지원사업 신청 안내

[담당 : 정화영 940-7742]

- 신청기한 : 2022. 7. 20.(수)까지
- 대 상 : 보리재배(추파) 농가
- 사 업 량 : 50ha
- 지원비율 : 보조 50%, 자부담 50%
- 지원한도 : (종자대) 300,000원/ha / (비료대) 200,000원/ha
- 내 용 : 보리 재배 시 종자대 및 비료대 지원

## 13. 2022년산 보리 정부 보급종 우선 신청 · 공급 계획알림

[담당 : 정화영 940-7742]

- 신청기한 : 2022. 7. 15.(금)까지
- 대 상 : 농촌식품산업기본법 시행령 제4조에 해당되는 보리 생산자단체
- 공 급 량 : 30.6톤(큰알보리1호 16.5, 흰찰쌀보리 12, 영양보리 2.1)
- 공급가격 : 7월 중 확정 예정
- 신청방법 : 국립종자원 종자민원서비스 홈페이지에서 직접 신청
- 내 용 : 보리 생산자단체의 계약재배에 필요한 보급종 품종과 물량을 우선 공급

## 14. 2022년 벼 재배농가 경영안정자금 신청 연장 안내 [담당 : 정화영 940-7742]

- 접수기한 : 2022. 7. 20.(수)까지
- 대 상 : 도내 주소 및 도내 농지에서 벼를 재배하는 농업인
  - ※ '22.9.30.기준 농업경영체(재배품목 : 벼) 등록된 농가에 한함(사료용 벼 제외)
  - ※ 제외대상 : 전년도 농업 외의 종합소득금액 3천 7백만원 이상인 자 및  
2022년 논타작물재배지원사업 중복 신청 필지 등
- 지원범위 : 1,000㎡ ~ 40,000㎡
- 지원단가 : 사업 신청면적 확정 후 지원단가 결정
- 신청서류
  - 신청서(면사무소 비치) ※ 농지 소재지 방문신청
  - 임대차계약서(공익직불금 미신청자에 한함)

### 15. '23~24년 스마트팜 온실 신축 공모사업 신청 안내 [담당: 정화영 940-7742]

- 접수기한 : 2022. 7. 15.(금)까지
- 사업대상 : 농업인 및 농업법인, 생산자단체
- 내 용 : 스마트팜 온실 신축 및 개축
- 접 수 처 : 농업기술센터 농업기술과 원예특작담당☎ 940-8234

### 16. 2022년 마당개 중성화수술 및 반려동물등록비용 지원사업 신청 안내

[담당 : 정화영 940-7742]

- 기 한 : 2022. 7. 29.(금)까지
- 대행동물병원 : 백동물병원, 우리동물병원, 나래동물병원
- 내 용

사업명	사업량	사업비(단위 : 천원)			내용	비고
		계	보조	자부담		
계		99,120	86,340	12,780		
마당개 중성화수술 지원사업	200마리	80,000	72,000	8,000	마당개 중성화수술 지원	
반려동물등록비용 지원사업	478마리	19,120	14,340	4,780	내장형 무선식별장치 장착 및 등록비용 지원	

- 신청서류
  - 신청서 : 면사무소 비치
  - 마당개 사진 1부, 마당개와 집 주소가 함께 보이게 찍은 사진 1부

### 17. 2022년 2학기 농림축산식품부 대학 장학금 지원사업 신청 안내

[담당 : 정화영 940-7742]

- 기 한 : 2022. 7. 7.(목) 17:00까지
- 신청방법 : 농어촌희망재단 홈페이지(www.rhof.or.kr) 온라인 신청
- 선발분야
  - 청년창업농육성장학금 : 등록금 전액 + 학업장려금 200만원
  - 농식품인재장학금 : 학기당 250만원 범위 내 등록금 전액
  - 농업인자녀장학금 : 등록금 범위 내 50 ~ 350만원
- 문 의 처 : 농어촌희망재단☎ 02-509-2114

## 18. 2022년 여성농업인 리더십 아카데미과정(22기) 교육생 모집 안내

[담당 : 정화영 940-7742]

- 신청기한 : 2022. 7. 10.(금)까지
- 지원자격 : 영농경력 3년 이상, 컴퓨터 활용능력(한글·PPT)과 농촌지역 리더로서의 소양이 있으며, 농업·농촌·농식품 분야의 강사로 활동을 희망하는 여성농업인
- 교육운영 안내사항
  - 기 간 : 동일인 대상 연중 3~4일 총 3회(11일) 실시
  - 교 육 비 : 무료 / 숙박비·식비 유료(금액 추후 공지)
    - ※ 장거리 교육생 전일 숙박 가능(숙박비 추가), 코로나19백신 접종 완료자만 가능
  - 수료조건 : 각 회당 교육시간의 75% 이상 참석, 강의실습 100% 참여
  - 교육내용 : 기획력 개발, 리더십 개발, 교수법 습득, 강의력 증진, 정보화 능력

## 19. 2022년 산림작물생산단지 조성사업(소액) 신청 안내

[담당 : 정화영 940-7742]

- 신청기한 : 2022. 7. 22.(금)까지
- 신청대상 : 임업인, 임업후계자, 독립가, 생산자단체
- 예산규모 : 총 사업비 1억원 미만
- 보조비율 : 보조 50%, 자부담 50%
- 내 용
  - 표고재배하우스 설치(보완), 표고자목 및 톱밥배지 구입
  - 산지정리작업, 작업로, 울타리, 감시카메라 등
  - 저온저장고, 관수·관정시설 설치
  - 송이산가꾸기, 산양삼, 호두, 천마 등 기타임산물 재배 등

## 20. 2022년 임산물 수출유망업체 발굴대회 공모 [담당 : 정화영 940-7742]

- 공모기한 : 2022. 7. 14.(목)까지
- 참가대상 : 임산물소득원 지원 대상품목을 사업대상으로 하는 업체
- 발굴분야 : 단기임산물, 목재제품 ※ 산림청 임산물 HSK코드로 수출가능한 제품
- 내 용 : 임산물 수출 활성화 도모 및 소득 증대
- 공모주관 : 한국임업진흥원(주최 : 산림청)

## 21. 2022년 축산농가 감염성 폐기물 처리사업 신청 안내

[담당 : 정화영 940-7742]

- 사업기간 : 연중
- 대 상 : 축산업등록(허가) 농장
- 배출일시 : 매월 2, 4번째 수요일(10 ~ 11시까지)
- 배출장소 : 거창군축산종합방역소(거창읍 거함대로 3390)
- 내 용 : 주사기 등 농장 발생 감염성 폐기물 처리에 소요되는 비용 지원
- 유의사항
  - 공병, 주사기, 주사침 등 분리 배출
  - 가연성물질, 전구, 생활쓰레기 등 배출 금지
  - 배출량 파악을 위해 하루 전 연락 후 배출(☎ 940-8145)

## 22. 버섯 의무자조금단체 회원가입 신청 안내

[담당 : 정화영 940-7742]

- 신청기한 : 2022. 12. 31.(토)까지
- 대 상 : 산림청 소관 품목 버섯 재배 농가  
(표고, 송이, 목이, 석이, 능이, 싸리, 꽃송이, 복령)
- 내 용 : 버섯 소비촉진, 품질향상, 수급조절 등을 추진하기 위한 의무자조금단체 회원 모집
- 문 의 처 : (사)한국버섯생산자연협회(☎ 063-536-3206)

## 23. 녹색곳간 농산물대축제 향토음식점 참가 신청 안내 [담당 : 정화영 940-7742]

- 신청기한 : 2022. 7. 15.(금)까지
- 축제기간 : 2022. 9. 29.(목) ~ 10. 2.(일)
- 축제장소 : 거창군 스포츠파크 일원
- 신청대상 : 음식관 운영을 희망하는 관내 단체, 농가, 가공업체, 마을, 동아리, 다문화가족 모임, 외식업지부 등
- 내 용 : 2022년 녹색곳간 농산물대축제 향토음식점 운영 참가



【붙임1 : 임업·산림 공익직접지불금 공고문】

거창군 공고 제2022-960호

## 2022년도 임업·산림 공익직접지불금 등록신청 공고

「임업·산림 공익기능 증진을 위한 직접지불제도 운영에 관한 법률」(이하 “임업직불 제법”) 따라 2022년도 임업·산림 공익직접지불금(이하 “임업직불금”) 등록신청에 필요한 사항을 다음과 같이 공고합니다.

2022년 6월 22일

거창군수

※ 현재「임업직불제법」시행령·시행규칙 등 하위법령 제정을 위한 법제처 심사 중으로  
심사 및 제정 결과에 따라 일부 대상, 조건 등이 변경될 수 있음

1. 신청기간 : 2022. 7. 1. ~ 7. 31.(1개월간)

2. 신청방법 : 산지 소재지 읍·면사무소 방문 신청

\* 신청 대상 산지가 2개소 이상일 경우 면적이 가장 넓은 소재지의 읍·면사무소

### 3. 신청대상

#### 가. 신청대상 산지

- 「임업직불제법」 제7조제1항, 제13조제1항에 해당하는 산지로서 신청기간 이 전 일(2022.06.30.)까지 「농어업경영체 육성 및 지원에 관한 법률」 제4조에 따라 임야대상 농업경영정보를 등록 완료한 산지

#### \* 임업직불금 지급제외 산지

- ① 국유림 및 공유림
- ② 산지전용 및 일시사용 허가를 받거나 신고한 경우(산지관리법 제15조2 제4항제4호 및 제7호 일부 제외)
- ③ 신청한 연도에 농업분야 기본형공익직불금을 등록 신청한 산지
- ④ 등록신청 연도에 임산물생산업·육림업 직접지불금 중복 등록 신청 산지
- ⑤ 등록제한 기간 중에 있는 자가 소유한 산지
- ⑥ 주거·상업·공업지역, 산업단지, 농공단지, 택지개발지구, 개발사업 예정지
- ⑦ 휴경산지(임산물 재배 휴경, 벌채 후 재조림 미이행)
- ⑧ 일시적인 채취행위에 의한 임산물생산지(임산물생산업 한정)
- ⑨ 법정제한지역 등 육림업이 어려운 산지(육림업 한정)(첨부 참고자료 참고)

## 나. 신청대상 임업인 및 농업법인

- 「임업 및 산촌 진흥촉진에 관한 법률」 제2조제2호에 따른 임업인, 「농어업경영체 육성 및 지원에 관한 법률」 제2조제2호에 따른 농업법인

### \* 임업직불금 지급제외 대상자

임 산 물 생 산 업	육 립 업
<ul style="list-style-type: none"> <li>① 농업 외 종합소득금액이 3,700만원 이상인 자</li> <li>② 산지 소재(동일 또는 연접) <b>농촌*</b> 외 지역 거주자(주업 조건 해당자는 지급)</li> </ul> <p>* 농촌 : 농업식품기본법 제3조에 따른 '농촌' 지역</p> <ul style="list-style-type: none"> <li>- 읍·면</li> <li>- 시(특·광역시 제외)의 동 지역 내 주거·상업·공업지역 외 지역</li> <li>- 자치구(수도권 제외)의 동 지역 중 생산·보전녹지(관리)지역, 농림·자연환경보전지역</li> <li>- 2002년 이후 개발제한구역에서 해제된 제1종일반주거지역(수도권 제외)</li> </ul>	
<ul style="list-style-type: none"> <li>① 이용되는 산지의 면적(휴경면적 제외)이 1천제곱미터 미만인 자</li> <li>② 농업 소규모농가직불금 수급자 및 해당 농가 구성원(신청일의 직전연도에 한함)</li> <li>③ 농업 면적직불금 지급면적(신청일의 직전연도)과의 합 상한 적용</li> <li>④ 자기 소유가 아닌 산지를 적법한 권원없이 점유 또는 사용하는 자</li> <li>⑤ 지급대상 산지의 일부를 양수·임차·사용차 하거나, 분할·공유지분으로 취득한 자(단, 상속, 직계존비속 증여 등은 제외)</li> </ul>	<ul style="list-style-type: none"> <li>① 이용되는 산지의 면적(휴경면적 제외)이 3만제곱미터 미만인 자</li> <li>② 지급대상 산지의 일부를 양수, 분할·공유지분으로 취득한 자(단, 상속, 직계존비속 증여 등은 제외)</li> </ul>

## 3. 임업직불금 유형별 자격요건

### 가. 임산물생산업 중 소규모임가 직불금

- (종사 요건) ①0.1ha 이상 대상 산지에서 ②직전 1년 이상(연간 종사일수가 90일 이상) 임산물생산업에 종사하고 ③연간 임산물 판매금액이 120만원 이상(농업법인 4,500만원)인 자
- (자격요건) 다음 자격요건 항목의 기준을 모두 충족하는 임가

자 격 요 건 항 목	자 격 기 준
❶ 임가 내 모든 임업지불금 지급대상자의 지급대상 산지의 면적 합	0.5ha 이하
❷ 임가 내 모든 구성원이 소유한 산지의 면적의 합	1.55ha 미만
❸ 임가 내 모든 임업지불금 지급대상자 각각의 영농종사 기간	등록신청 연도 직전에 계속해서 3년 이상
❹ 임가 내 모든 임업지불금 지급대상자 각각의 농촌 거주 기간	등록신청 연도 직전에 계속해서 3년 이상
❺ 임가 내 모든 임업지불금 지급대상자 각각의 농업외종합소득금액	2,000만원 미만
❻ 임가 내 모든 구성원의 농업외 종합소득금액의 합	4,500만원 미만
❼ 임가 내 모든 임업지불금 지급대상자 각각의 시설재배업 소득금액	3,800만원 미만
❽ 임가 내 모든 임업지불금 지급대상자 각각의 축산업 소득금액	5,600만원 미만

#### 나. 임산물생산업 중 면적직불금

- (종사 요건) ①0.1ha 이상 대상 산지(법인 5ha 이상)에서 ②직전 1년 이상 (연간 종사일수가 90일 이상) 임산물생산업에 종사하고 ③연간 임산물 판매금액이 120만원 이상(농업법인 4,500만원)인 자
- (거주 요건) 농촌(산지가 소재하는 동일 시·군·구 또는 연접 시·군·구)에 주소 또는 주된 사무소를 둔 자 또는 농촌 외의 지역에 주소를 두고 임산물생산업을 주업\*으로 인정받은 자

\* 임산물생산업 주업 기준\* : 다음 어느 하나에 해당하는 경우

임업인	농업법인
① 동일·연접 시군 산지 3ha 이상	① 동일·연접 시군 산지 10ha 이상
② 임산물 판매액 1,600만원 이상	② 판매액 8,000만원 이상
③ 경영투입비용 800만원 이상	③ 경영투입비용 4,000만원 이상

#### 다. 육림업직불금

- (종사 요건) 육림업 직불금 지급대상 산지를 소유(입목등기 포함)하고, 3ha 이상의 산지(농업법인 10ha)에서 직전 1년 이상 육림업에 종사(연간 90일 이상)한 자
- (거주 요건) 농촌(산지가 소재하는 동일 시·군·구 또는 연접 시·군·구)에 주소를 둔 자 또는 농촌 외의 지역에 주소를 두었으나 육림업을 주업\*으로 인정받은 자

\* 육림업 주업 기준\* : 다음 어느 하나에 해당하는 경우

임업인	농업법인
① 동일 시도(연접 시군 포함) 산지 <b>30ha 이상</b>	① 동일 시도(연접 시군 포함) 산지 <b>300ha 이상</b>
② 다음 요건은 모두 만족 ㉠ 주된 산지에서 100ha이상 경영 ㉡ 해당 산지에서의 종사일수 90일 이상 ㉢ 목재 판매액 1,600만원 이상 또는 경영투입비용 800만원 이상	

#### 4. 지급단가(안)

가. 임산물생산업 중 소규모임가직불금 : 임가당 120만원

나. 임산물생산업 중 면적직불금 : 지급대상 산지를 대상으로 면적구간별 역진적 단가를 적용

- 임업인은 30ha, 농업법인은 50ha까지 지급 상한

구분	1구간	2구간	3구간
면적	0.1ha이상~2ha이하	2ha초과~6ha이하	6ha초과~30ha이하, 6ha초과~50ha이하(법인)
단가	94만원/ha	82만원/ha	70만원/ha

\* 현 단가는 (안)이며, 최종 단가는 8월 중 고시 예정

다. 육림업직불금 : 지급대상 산지를 대상으로 면적구간별 역진적 단가를 적용

○ 임업인은 30ha, 농업법인은 50ha까지 지급 상한

구분	1구간	2구간	3구간
면적	3ha이상~10ha이하	10ha초과~20ha이하	20ha초과~30ha이하 20ha초과~50ha이하(법인)
단가	62만원/ha	47만원/ha	32만원/ha

\* 현 단가는 (안)이며, 최종 단가는 8월 중 고시 예정

## 5. 신청 관련 사항

- 임업인은 신청서를 작성하되 폐경, 휴경면적은 신청면적에 포함하지 않도록 주의
- 소규모임가직불금을 신청하는 경우 다음 사항을 참고하여 임가 구성원을 모두 기재한 후 개별 서명을 받아 대표자가 읍·면에 제출

1) 소규모임가직접지불금을 신청하고자 하는 경우, 주민등록등본 및 가족관계증명서를 확인하여 모든 임가 구성원의 정보를 아래와 같이 작성

- ① 주민등록표등본에 있는 가족 구성원은 ④-1에 기재
- ② 주민등록표등본에는 없으나(신청자와 같이 거주하지 않은 세대원 중) 가족관계증명서에 있는 1) 배우자, 2) 미혼인 19세 미만의 자녀, 3) 혼인 외의 사유로 세대분리 기간이 3년 이내인 세대원은 ④-2에 기재

④ 가족관계 인적정보 작성표(신청인 기준)		※ “소규모임가”을 선택하실 경우만 해당
④-1 주민등록상 세대원(세대주 포함) ※ 주민등록표등본을 기준으로 작성합니다.		
관 계	성 명	주민등록번호
		-
		-
④-2 주민등록상 세대를 분리한 가족구성원 ※ 가족관계등록부를 기준으로 작성하며 ④-1에 기재하지 않은 구성원만 작성합니다.		
		-
		-

- 2) 산지면적 등을 확인 후 신청할 면적을 기재하고, 소규모임가직접지불금 선택
- 3) 축산업이나 시설재배업을 하는 경우 연간 소득 추정금액을 기재
- 4) 뒷부분 하단의 “행정정보 이용 및 정보제공 동의”에 임가 구성원의 자필 서명  
\* 미성년자는 세대주가 대리 서명 가능

- 소규모임가직불금 자격요건에 해당하지 않는 경우 면적직불금으로 신청

- 제출서류 : 필수대상서류는 제출이 원칙. 다만 행정정보공동이용이 가능한 주민등록등본, 토지대장 등은 생략 가능

구 분	제출서류
1. 등록신청서 <span style="border: 1px solid black; padding: 2px;">필수</span>	<ul style="list-style-type: none"> <li>▶ <b>임업공익직불 등록신청서</b>( * 행정정보 이용 및 정보제공 동의 서명)</li> </ul>
2. 지급대상 산지임을 증명하는 서류 <span style="border: 1px solid black; padding: 2px;">필수</span>	<ul style="list-style-type: none"> <li>▶ '19.4.1~'22.6.30 내에 임업경영체 등록 증명 확인서</li> <li>* 다만, 분·합·필, 환지 등으로 인하여 산지정보가 변경된 경우 해당 필지에 대한 토지대장 첨부</li> </ul>
3. 본인 소유가 아닌 산지(임차임업인)를 적법한 권원으로 점유 또는 사용한 산지를 증명하는 서류 <span style="border: 1px solid black; padding: 2px;">필수</span>	<p>※ 임대차계약이 9.30일 이전에 종료하거나 임업공익직불 신청인과 산지의 임차인이 다른 경우</p> <ul style="list-style-type: none"> <li>▶ <b>(사유지) (사인간) 임대차·사용대차 계약서류</b> (소유자가 다수 또는 불명확) 해당 필지에 대한 <b>직전 연도 세금납부내역서(납부영수증) + 경작사실확인서 + 확인서</b></li> <li>▶ <b>(종중토지 등) 소유권자가 명확하지 아니한 종중토지 등은 신청자에게 경작권을 이양하는 내용으로 합의된 공증된 회의록</b></li> </ul>
4. 소임가직불신청자	<ul style="list-style-type: none"> <li>▶ 임가 구성원을 확인할 수 있는 서류 : <b>주민등록등본, 가족관계증명서(필수)</b></li> </ul>
5. 신규대상자, 관외경작자 <span style="border: 1px solid black; padding: 2px;">필수</span>	<p>※ 농촌(산지소재지와 같은 시·군·구 또는 연접 시·군·구 한정) 외의 지역에 주소를 둔 경우(경영면적 또는 판매금액 등 주업기준 증명)</p> <ul style="list-style-type: none"> <li>▶ 경영면적 : <b>임산물생산업 3ha 이상, 육림업 30ha(100ha) 이상(시스템 확인)</b></li> <li>▶ 연간 임산물 판매금액 : <b>임산물생산업(육림업) 1,600만원 이상</b></li> <li>▶ 연간 경영투입비용 : <b>임산물생산업(육림업) 800만원 이상</b></li> <li>▶ 연간 종사일수 : <b>(육림업) 90일 이상</b></li> <li>1) 출하 납품 시 : <b>영수증, 납품확인서 등</b></li> <li>2) 직거래 시 : <b>(계좌이체)입금내역, 거래내역서/(카드거래) 카드결제영수증, 거래내역서(원거리 거래 시 택배영수증)</b></li> <li>3) 경영투입비용 : <b>영림자재 구입, 인건비 지출 등 증명</b></li> <li>4) 종사 증명 : <b>영림자재 구매, 교육이수, 기반시설 지원이력 등 증명</b></li> <li>5) 산지 소재지의 이(통)장이 확인·발급한 “경작사실확인서”</li> </ul>

- 제출방법 : 관련 서류를 사전에 준비하여 신청하는 임업인이 직접 읍·면사무소에 제출하는 것이 원칙이나 지역 여건에 따라 이장·통장 등을 통하여 대리 신청 가능
- 임대차계약서 등 신청 기간 내에 준비가 어려우면 등록신청서를 우선 관할 읍·면에 제출하고 9.10까지 보완

## 6. 유의 사항

### 가. 코로나-19 방역 수칙 준수

- 관할 읍·면에 방문하여 임업직불금 등록신청서 등을 제출하고자 할 경우 접수 일정 및 코로나-19 상황 등을 사전에 확인
- 읍·면 등을 방문할 때는 반드시 마스크를 착용하고 현장 진행요원의 지시에 협조

### 나. 임업직불금 등록신청정보 수정

- 임업인이 신청한 임업직불금 등록정보에 대한 변경이 발생하는 경우 관할 읍·면사무소에 9.10일까지 변경등록 가능
- 임업직불금은 임업경영체에 등록된 산지 및 임업인에 대한 정보를 활용하기 때문에 산지의 추가·제외 등 변경이 필요할 경우 가까운 지방산림청에 임업경영체 변경 신고(방문, 전화, 인터넷 등)
- 임업직불금 등록신청 후 관할 읍·면에서는 등록사항에 대한 검증이 진행되기 때문에 임업인은 읍·면의 요청에 적극 협조

\* 자격요건이 부적격 또는 제출서류 미보완 등일 경우 관련 내용 안내 및 보완요청

### 다. 준수사항 및 부정수급 관련

- 임업직불금 등록자는 임업·산림의 공익기능 증진을 위하여 부여된 준수사항을 성실하게 이행하여야 하며, 위반 시 전액 또는 일부 감액될 수 있음

○ 임업직불금 등록신청자에 대한 허위서류 제출, 부정한 산지 분할 등 점검을 실시하고 있으며, 적발될 경우 관련 법에 따라 처벌

\* ① 허위 등록시 3~5년간 등록 제한, ② 허위로 신청하여 직불금 수령시 전액 환수 및 5배의 제재부가금을 부과하고 5~8년간 등록 제한

기타 자세한 사항은 산지 소재지 읍·면 사무소 또는 산림청 대표번호 (1588-3249)에 문의하시거나, 임업경영체 종합포털 「임업- i n 」 ([www.foco.go.kr](http://www.foco.go.kr)) 에서 사업시행지침서를 확인하시기 바랍니다.



1. 「산림문화·휴양에 관한 법률」에 따른 자연휴양림의 산지
2. 사찰림(寺刹林)의 산지
3. 「산지관리법」 제9조에 따른 산지전용·일시사용제한지역
4. 「야생생물 보호 및 관리에 관한 법률」 제27조에 따른 야생생물 특별보호구역 및 같은 법 제33조에 따른 야생생물 보호구역의 산지
5. 「자연공원법」에 따른 공원구역의 산지
6. 「문화재보호법」에 따른 문화재보호구역의 산지
7. 「수도법」에 따른 상수원보호구역의 산지
8. 「개발제한구역의 지정 및 관리에 관한 특별조치법」에 따른 개발제한구역의 산지
9. 「국토의 계획 및 이용에 관한 법률」에 따른 녹지지역 중 대통령령으로 정하는 녹지지역의 산지
10. 「자연환경보전법」에 따른 생태·경관보전지역의 산지
11. 「습지보전법」에 따른 습지보호지역의 산지
12. 「독도 등 도서지역의 생태계보전에 관한 특별법」에 따른 특정도서의 산지
13. 「백두대간 보호에 관한 법률」에 따른 백두대간보호지역의 산지
14. 「산림보호법」에 따른 산림보호구역의 산지
15. 「국토의 계획 및 이용에 관한 법률」 제36조제1항제4호에 따른 자연환경보전지역의 산지
16. 「국토의 계획 및 이용에 관한 법률」 제37조제1항제4호에 따른 방재지구의 산지
17. 「국토의 계획 및 이용에 관한 법률」 제38조의2제1항에 따른 도시자연공원구역의 산지
18. 「국토의 계획 및 이용에 관한 법률」 제40조에 따른 수산자원보호구역의 산지
19. 「국토의 계획 및 이용에 관한 법률 시행령」 제31조제2항제1호가목, 같은 항 제5호가목 및 다목에 따른 자연경관지구, 역사문화환경보호지구 및 생태계보호지구의 산지
20. 산림생태계·산지경관·해안경관·해안사구(해안모래언덕) 또는 생활환경의 보호를 위하여 필요한 산지
21. 중앙행정기관의 장 또는 지방자치단체의 장이 공익용산지의 용도로 사용하려는 산지