

이 회보는 공문과 동일하므로 신속 정확히 처리



남하면 회보

제2023 - 3호
2023. 1. 18.(수)

본 회보는 일반 공문과 동일한 효력이 있으며 각종 행정 지시사항을 종합 시달함으로 공문서 감축과 소비절약 및 행정편익을 도모하는데 그 목적이 있으니 전 이장은 마을 방송 등을 통하여 주민들에게 널리 홍보하고 보관하여 주시기 바랍니다.

회 랐

반 장	반 장	개발위원장	새마을지도자	이 장

♥ 행복이 남하도는 남하면
(www.namha.go.kr)

남하면 행정복지센터 전화번호

- 남 하 면 장 : 940-7700
- 행복복지담당 : 940-7720
- 경제산업담당 : 940-7740
- 총무담당 : 940-7710
- 개발담당 : 940-7730
- F A X : 940-7709

이장회의 시간(오전 11:00, 행정복지센터 회의실)

☆ 회의일 : 첫째, 셋째주 수요일 ☆

☆ 등청일 : 둘째, 넷째주 수요일 ☆

〈차 례〉

□ 총무담당

1. 남하면 연중 동향보고 안내	1
2. 2023년 상반기 도란도란마을 좌담회 개최 안내	1
3. 2023년 군수님 순방 일정 안내	2
4. (재)거창군장학회 장학생 선발 안내	2
5. 2023년 찾아가는 문해교실 신청 안내	3
6. 면단위 야간 귀가버스 운영 안내	3
7. 여성청소년 생리용품 바우처 지원사업 안내	3
8. 제25회 거창대동제 행사 안내	4
9. 2023년 출산 축하금 증액 지원 안내	4
10. 결혼축하금 지원사업 안내	4
11. 청년 디딤돌통장 사업 안내	5
12. 거창군 6만인구 유지를 위한 지속적인 관심 당부	5
13. (재)거창군장학회 장학기금 소액 모금 참여 안내	5
14. 2023년도 적십자회비 공동 납부 안내	6
15. 경상남도 교복지원 사업 안내	6
16. 마을번호사 제도 안내	6
17. 2023년 이동 금연클리닉 안내	7
18. 치매검진사업 고위험군 집중·검사관리 대상자 명단 협조 요청	7
19. 동절기 코로나19 백신 접종 안내	8

□ 행복복지담당

1. 거창군장애근로사업장 중증장애인생산물 구매	15
1. 에너지바우처 지원단가 추가인상 안내	15
2. 2023년도 저소득층 정부 양곡 가격 변동 안내	15
4. 2022년 동절기 한파 대비 취약 노인 보호 협조	16
5. 코로나19 입원·격리자 생활지원비 신청 안내	16
6. 「행복이 남하도는 냉장고」 공유냉장고 운영	17
7. 복지사각지대 대상자 발굴 협조	17

□ 개발담당

1. 야생동물 피해예방시설 설치사업 안내	19
2. 방범용 CCTV 신규설치 수요조사 안내	20
3. 설연휴 생활폐기물 수거일정 안내	20
4. 자동차세 연세액 신고·납부 안내	20
5. 정기분 등록면허세(면허) 납부 안내	20
6. 하천점용 허가 연장신청 안내	21
7. 겨울철 자연 재난 상황 대응 안내	21
8. 겨울철 수도 동파방지에방 홍보	21
9. 거창군청 주차장 사용 제한 안내	22

□ 경제산업담당

1. 2023 축산시설 현대화사업 안내	27
2. 2023년 서민층 전기시설 개선사업 대상가구 수요조사 안내	28
3. 2023년 소상공인 소규모 경영환경개선지원 추진계획 및 접수 알림	28
4. 유기동물 보호사업 위탁을 위한 동물보호센터 신청 공고	28
5. 2023년도 농기계임대사업소 임대용 농기계 구입 설문조사	29
6. 2023년 가축방역분야 사업 신청 안내	29
7. 수출유통담당 지원사업 신청안내	30
8. 설명절 맞이 거창군 착한가격업소 이용 안내	31
9. 2023년 축산분야 ICT 융복합 확산사업 사업신청 안내	32
10. 2023년 농업지원담당 지원사업 추진계획 알림	33
11. 동물등록 소유자 및 동물영업자 대상 안내	34
12. 2022년 기본형 공익직불금 지급정보 공개 안내	34
13. 2023년 벼 육묘용 상토 및 상자모 지원사업 신청 안내	35
14. '23~'24년 소규모 스마트팜 조성사업 신청 안내	35
15. 시설원예농가 유가보조금 한시 지원사업 신청 안내	35
16. 2023년 벼 보급종 신청농가 종자소독 안내	36
17. 2023년 노지 볍감자 약정 및 수매 안내	37
18. 2022년 시험포장산 벼 우량종자 분양 및 신청 안내	37
19. 2023년 산림복지서비스이용권 지원사업 신청	37
20. 거창영농 4-H 영농과제 지원	38
21. 겨울철 영농폐기물·부산물 소각행위 금지 안내	38
22. 2023년 농업인 농작업 편의장비 지원사업 신청	39
23. 2023년 농번기 마을공동급식 지원사업 신청	39
24. 2023년도 청년후계농(청년창업농) 선발 및 영농정착 지원사업 신청	40
25. 2023년 「새해농업인실용교육」 계획 알림	40
26. 2023년 산주직접실행 조립사업 신청·접수 알림	41
27. 2023년 산주직접실행 숲가꾸기 신청·접수 알림	42
28. 작목별 맞춤형 안전관리 실천시범	42
29. 2023년 산양삼 생산과정 확인제도 사업	42
30. 노인보호구역 지정 고시 알림	43
31. 농촌자원활용 치유프로그램 보급사업	43
32. 치유농업 육성 기술지원 시범	43
33. 2023년도 청년농업인 취농직불제 사업신청·접수	44
34. 2023년도 청년농업인 취농인턴제 사업신청·접수	44
35. 2023년 임업인 작업로 포장 지원사업 신청	45
36. 귀농세대 영농정착금 지원사업 안내	45
37. 마을규약 제정 지원사업 신청 안내	46
38. 2023년 귀농인의 집 조성사업 안내	46
39. 2023년 귀농인 안정 정착 지원사업 안내	46
40. 찾아가는 마을대학 신청 안내	47

총무담당

1. 남하면 연중 동향보고 안내

(담당 : 이유라 940-7711)

행사·미담·수범사례·사건사고 등 마을에서 발생하는 전반적인 사항을 발생 즉시 알려주시기 바랍니다.

- 대 상
 - 주민여론 등 민심에 관한 사항 / 주요인사 등 내방
 - 마을, 단체 등 행사 / 사건·사고
- 시 기 : 수시(발생 즉시)
- 방 법 : 남하면 총무담당 연락(☎055-940-7710)

2. 2023년 상반기 도란도란마을 좌담회 개최 안내 (담당 : 이보배 940-7712)

상반기 인사이동에 따른 전입직원 인사와 주민 불편사항을 청취하기 위한 「상반기 도란도란 마을좌담회」를 다음과 같이 개최하오니 많은 주민들이 참여할 수 있도록 홍보하여 주시기 바랍니다.

- 기 간 : 2023. 1. 25.(수) ~ 1. 27.(금) / 3일간
- 장 소 : 마을경로당 22개소(경로당 21개, 노인회 분회 1개소)
- 참석대상 : 면장님, 담당주사(4명)
- 주요내용 : 신년인사, 군·면정 주요사항 전달, 주민의견 청취 등
- 방문일정

날 짜	오전			오후					
	10:00	10:30	11:30	13:30	14:00	14:30	15:00	15:30	16:00
1.25.(수)	대촌	신촌	안흥	내곡	아주	상촌	대곡	양곡	
1.26.(목)	무릉 (할머니)	무릉골담	산포	월곡	오가	대야	용동	가천	
1.27.(금)	-	-	-	자하	신기	지산 경로당	장전	천동	대사

※ 일정은 사정에 따라 변경 될 수 있음(무릉소재 남하 경로당 별도 방문 - 복지회관 1층)

3. 2023년 군수님 순방 일정 안내

(담당 : 은누리 940-7714)

군정 운영 방향에 대한 공감대를 형성하고 군민의 다양한 여론을 수렴하여 군정에 반영함으로써 「더 큰 거창 도약, 군민 행복시대」를 완성하기 위한 2023년 군수님 읍·면 순방계획을 다음과 같이 안내하오니 참고하시기 바랍니다.

- 일 시 : 2023. 1. 31.(화) 10:00 *행사시작 : 10:20
- 장 소 : 면사무소 2층 회의실
- 참석대상 : 마을이장, 기관·사회단체장, 주민자치회 위원 등 주민 대표 60여명
- 내 용 : 주민자치회 위원 위촉식, 군정 소개, 읍·면 현안 청취, 주민과의 대화 등

4. (재)거창군장학회 장학생 선발 안내

(담당 : 은누리 940-7714)

(재)거창군장학회 장학생 선발 일정을 다음과 같이 안내하오니 학생들이 신청할 수 있도록 적극 홍보하여 주시기 바랍니다.

- 신청·접수기간 : 2023. 1. 16.(월) 09:00 ~ 2. 17.(금) 18:00
- 장학생 선발개요

부 문	선발예정인원	1인당 지급액	비 고
고등학교 재학 장학생	58명	50만원	고교별 인원배정(학교장 추천)
대학 입학 장학생	35명	200만원	관내 고교별 인원배정(학교장 추천) 관외 고등학교 졸업(학생본인 신청)
대학 재학 장학생	100명	200만원	읍면별 인원배정(읍면장 추천) 면학장려(생활비 지원) *2명
수능성적 우수자 특별 장학생	18명	100만원	학교장 추천
지역대학 육성 장학생	20명	150만원	대학별 인원배정(총장 추천)
예·체능 및 과학 특기 장학생	24명	50만원 ~ 200만원	초·중·고 : 학교장이 교육청에 신청 대학생 및 국가대표 : 장학회로 직접 신청(생활비 지원)
출향 향우자녀 고향사랑 장학생	2명	100만원	재경향우회장 추천(생활비 지원)
지정 장학생	2명	50만원 또는 150만원	기탁기관 추천(생활비 지원)

- 홍보사항 : 읍면장 추천 ‘대학재학장학생’ 추천 대상자 면사무소 신청 안내

5. 2023년 찾아가는 문해교실 신청 안내

(담당 : 온누리 940-7714)

2023년 거창군 찾아가는 성인문해교실을 다음과 같이 모집하고자 하오니 관심있는 마을에서는 신청하여 주시기 바랍니다.

- 신청기간 : 2023. 2. 3.(금)까지
- 신청대상 : 한글교육을 희망하는 성인학습자가 7명 이상인 마을 또는 기관
- 운영개요
 - 운영기간 : 2023. 3. ~ 12.
 - 운영장소 : 마을회관, 경로당, 주민자치센터 등
 - 주요내용 : 기초 한글, 수학, 영어 등 학습
- 신청방법 : 방문 및 전화신청
- 신청서식 : **【붙임 1】** 참조

6. 면단위 야간 귀가버스 운영 안내

(담당 : 온누리 940-7714)

면단위 야간 귀가버스를 다음과 같이 운영하오니 많은 학생들이 이용할 수 있도록 널리 홍보해 주시기 바랍니다.

- 기 간 : 2022. 3. ~ 12. / 10개월간, 방학기간 제외
- 대 상 자 : 11개 면 초·중·고·대학생, 거창승강기고등학교학생
- 운영방법 : 권역별 1일 1회 운행
 - 남하면 : 남하·남상·신원권역
 - 야간학습 종료 후 거창읍에서 면 소재지까지 운행
 - 거창승강기고등학교 : 가조면 소재지에서 거창읍까지 운행
- 협조사항 : 각 마을 대상자 수요조사 후 총무담당 제출

7. 여성청소년 생리용품 바우처 지원사업 안내

(담당 : 온누리 940-7714)

저소득층 여성청소년에게 생리용품 구입비용을 지원하는 여성청소년 생리용품 바우처 지원사업을 아래와 같이 안내하오니 널리 홍보하여 주시기 바랍니다.

- 지원대상 : 기초생활수급자, 법정차상위계층. 한부모가족 지원대상자이면서 만9세 ~ 만24세 여성청소년
- 지원내용 : 생리용품 구입비 월 13,000원 국민행복카드 바우처 포인으로 지원
- 신청기간 : 2023년 1월 ~ 12월 / 신청한 달부터 지원 *소급지원 안됨
- 신청자격 : 청소년 본인 또는 주양육자(부모님 등)
- 홍 보 물 : **【붙임 2】** 참조

8. 제25회 거창대동제 행사 안내

(담당 : 온누리 940-7714)

거창문화원에서 주최하는 정월대보름 민속축제인 제25회 거창대동제 개최를 아래와 같이 홍보하오니 많은 참여와 관심 부탁드립니다.

- 일 시 : 2023. 2. 5.(일) 13:00~
- 장 소 : 거창읍 영천 둔지 주차장(거창교 아래 주차장)
- 행사내용
 - 민속경기대회 및 체험행사
 - 지신밟기, 군민기원제, 달집태우기
- 협조사항 : 거창군 윗놀이 대회(13:00) 참가신청 홍보
 - 참가대상 : 면 대표 및 기관·사회단체 당 4인 1팀
 - 참가신청 : 2023. 1. 20.(금)까지 방문 및 우편접수
 - 시 상 : 상장 및 부상(1~4위)
 - 신 청 서 : **【붙임 3】** 참가신청서
- 문 의 : 거창문화원(942-6166)

9. 2023년 출산 축하금 증액 지원 안내

(담당 : 온누리 940-7714)

2023년도 출산 축하금이 다음과 같이 증액되었으니 아이를 출산한 가정에서 지원받을 수 있도록 널리 홍보하여 주시기 바랍니다.

- 사업기간 : 2023. 1. 1.(일) ~
- 지원대상 : 부 또는 모가 군에 3개월 이상 주민등록을 두고 거주하면서, 출산일부터 1년 이내에 신청한 '23. 1. 1.(일) 이후 출생아
- 지 원 금 : 출산 축하금을 출생순위와 상관없이 500만원 지원

10. 결혼축하금 지원사업 안내

(담당 : 온누리 940-7714)

청년 신혼부부의 경제적 부담을 경감하고 안정적인 정착을 지원하기 위한 「결혼축하금 지원사업」을 다음과 같이 안내하오니 널리 홍보하여 주시기 바랍니다.

- 신청기간 : 연중상시
- 지원대상 : 만 19세~45세 이하 청년 신혼부부
- 지원금액 : 1가구당 6백만원 (3년에 걸쳐 2백만원씩 3회 분할지급)
- 지원조건
 - 2022년 이후 혼인신고 한 부부이고, 부부 중 1명 이상이 초혼
 - 혼인신고일 기준 3개월 이상 부부 중 1명 이상이 군에 주소를 두고 거주할 것
 - 최초 신청 시, 3개월 이상 부부 모두 군에 주소를 두고 거주할 것
- 접 수 처 : 총무담당

11. 청년 디딤돌통장 사업 안내

(담당 : 온누리 940-7714)

거창군 청년의 안정적인 자립 기반을 지원하기 위해 시행 중인 「청년 디딤돌 통장 지원사업」을 다음과 같이 안내하오니 널리 홍보하여 주시기 바랍니다.

- 신청기간 : 2023. 1. 2.(월) ~ 1. 20.(금)
- 지원대상 : 만 35세~45세 이하 청년으로 중위소득 100%이하
(*출생연도 1987~1977년)
- 지원금액 : 1인 최대 4,800천원 (월 20만원 × 24개월)
- 지원내용 : 매월 본인 저축액(20만원)을 적립하면 군 지원금(20만원)을 추가 적립하여 2년 후 목돈(1,000만원 정도) 지급

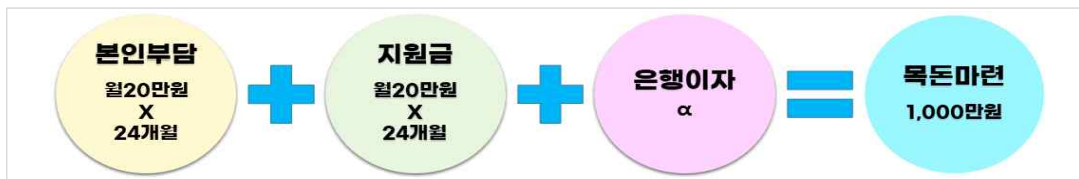

- 접수처 : 총무담당

12. 거창군 6만인구 유지를 위한 지속적인 관심 당부 (담당 : 온누리 940-7714)

거창군 6만명 인구 유지와 남하면 1천4백명 인구 유지를 위해 이장님들의 지속적인 관심 부탁드립니다.

- 추진기간 : 2023. 1. ~ 12.
- 추진목표 : 거창군 6만, 남하면 1천400명 유지
- 전입대상
 - 마을에 이사 후 전입신고를 하지 않고 거주하는 주민
 - 실거주자 중 타지역에 주소를 두고 있는 주민
 - 귀농·귀촌 의사가 있는 타지역 주민
- ※ 마을별 임대 및 매매 가능한 빈집 현황 공유 : 총무담당(☎055-940-7713)

13. (재)거창군장학회 장학기금 소액 모금 참여 안내 (담당 : 온누리 940-7714)

장학사업 다변화와 규모확대를 통한 교육 여건 개선으로 전국 최고의 꿈을 펼치는 명품교육도시 실현을 위해 장학기금 200억 확대를 위한 거창군장학회 장학기금 소액 모금운동을 아래와 같이 안내하오니 많은 참여 부탁드립니다.

- 참여대상 : 군민, 기관·사회단체
- 참여기간 : 연중 수시
- 참여방법 : 인터넷뱅킹 자동이체 신청 및 금융기관 방문 자동이체 의뢰
 - ※ 이체계좌번호 : (농협) 876-01-004826, (경남은행) 527-07-0118030, (재)거창군장학회
- 안내문 : 【붙임4】 참조

14. 2023년도 적십자회비 공동 납부 안내

(담당 : 은누리 940-7714)

2023년도 적십자회비 공동 납부를 다음과 같이 안내드리오니 적극 협조하여 주시기 바랍니다.

- 납부기한 : 2023. 1. 31.(화)
- 문의사항 : 대한적십자사 경남지사 사회협력팀(☎055-278-2711~4)
 - ※ 공동 납부 신청했으나 간혹 세대별 고지되는 경우가 있으니 **세대별로 납부하지 않도록 안내 부탁드립니다.**
 - ※ 가상계좌로 납부 시 마을의 납부 실적에 등재가 되지 않을 수 있어 공동 납부는 **가능한 가상계좌 이외의 방법(은행창구, 지로납부 등)으로 납부**해주시기 바랍니다.

15. 경상남도 교복지원 사업 안내

(담당 : 은누리 940-7714)

학부모의 교육비 부담 경감과 학생들의 차별 없는 교육 보장을 위한 「2023년도 경상남도 교복지원 사업」을 다음과 같이 안내하오니 널리 홍보하여 주시기 바랍니다.

- 지원대상 : 2023. 3. 2. 현재 경상남도내로 주민등록(외국인등록)이 되어 있고, 교복을 착용하거나 착용하지 않는 중·고등학교 및 대안교육 기관에 입학하는 신입생 및 1학년 전입생
- 지원금액
 - 교복 구입비 : 300,000원/인 ※ 동·하복 구입비 포함금액
 - 일상복 구입비 : 실비(300,000원 한도) ※ 의류영수증 미제출시 지원불가
- 신청방법

구 분	신청기간	접 수 처
2022학년도 중·고등학교 1학년 전입생	2023. 1. ~ 2. ※ 2월 이후 신청 불가	주민등록지 읍·면사무소
2023학년도 중·고등학교 신입생 및 1학년 전입생	2023. 3. 2. ~ 11. 30. 18:00까지	온라인 신청 (경남바로서비스)

- ※ 온라인 신청이 부득이한 경우 주민등록지 읍·면사무소에 구비서류 방문 제출 가능
- ※ 경남바로서비스 홈페이지(<https://www.gyeongnam.go.kr/baro/>)
- 문 의 : 거창군 인구교육과 교육진흥담당(☎055-940-8813)

16. 마을변호사 제도 안내

(담당 : 은누리 940-7714)

주민들이 집이나 생활 속에서 접하는 법률문제를 쉽고 편리하게 상의하고 법률적 조언을 받을 수 있도록 「마을변호사 제도」를 다음과 같이 안내하오니 널리 홍보하여 주시기 바랍니다.

- 남하면 마을변호사

이름	연락처	주소
송승준	055-943-2678	경상남도 거창군 거창읍 죽전길 33 2층 (변호사 송승준 법률사무소)
이민욱	055-943-9403	경상남도 거창군 거창읍 죽전1길 6 2층 (이민욱 변호사사무소)

17. 2023년 이동 금연클리닉 안내

[담당 : 온누리 940-7714]

거창군 보건소에서 전문가의 금연상담서비스를 이용하고 싶으나 보건소에 내소하기 힘든 학생, 직장인, 노인 등을 대상으로 운영하고 있는 이동 금연클리닉을 다음과 같이 안내하오니 관심있는 마을에서는 신청하여 주시기 바랍니다.

- 기 간 : 2023. 2. ~ 12.
 - 장 소 : 해당 참여 단체
 - 대 상 : 이동 금연클리닉 5인 이상 신규 등록 단체(기관, 사업장, 마을)
 - 운영내용
 - 금연보조제 및 행동요법 물품 제공 : 니코틴패치, 금연파이프, 은단 등
 - 금연상담사와의 개인 맞춤형 상담(대면 및 전화, SMS를 통한 지속 상담)
 - 코티닌 검사(12주, 24주) 및 6개월 금연 성공 시 성공품 지급(5만원 상당 상품권)
- * 금연 성공 기준 : 6개월 후 니코틴 소변검사 결과 '음성'

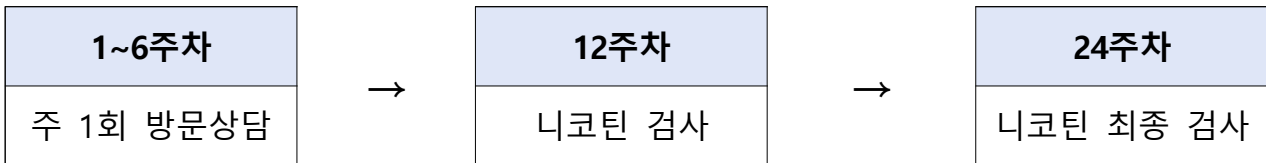

18. 치매검진사업 고위험군 집중·검사관리 대상자 명단 협조 요청

[담당 : 온누리 940-7714]

치매 조기검진 및 예방교육이 필요한 치매 고위험군으로 속하는 만75세이상 독거노인의 효율적인 관리를 위해 독거노인 명단을 요청하오니 협조하여 주시기 바랍니다.

- 요청사항 : 만 75세(1948년생) 이상 독거노인 명단
 - 필수항목(대상자명, 생년월일, 집전화번호, 휴대폰번호) 반드시 포함

성 명	생년월일	전화번호	휴대전화번호	주 소

19. 동절기 코로나19 백신 접종 안내

[담당 : 온누리 940-7714]

겨울철 코로나19 재유행 및 중증사망 예방을 위해 오미크론 변이바이러스에 대응한 2가 백신을 활용하여 코로나19 동절기 추가접종을 시행하고 있으며 60세 이상 고령층을 대상으로 찾아가는 방문 접종을 시행 중이니 널리 홍보하여 주시기 바랍니다.

- 접종대상 : 만 12세 이상 기초접종(2차접종) 완료자
- 접종간격 : 마지막 접종일로부터 3개월(90일) 이후
- 접종방법 : 사전예약 또는 당일접종
- 접종기관 : 위탁의료기관 및 보건소
- 접종백신 : 2가백신 3종(모더나BA.1, 화이자BA.1, 화이자BA.4/5)
- 홍보물 : **【붙임 5】** 참조
- **찾아가는 방문 접종**
 - 일 자 : 1회 10명 이상 모집 시 보건소에서 결정
 - 접종장소 : 남하면 보건지소
 - 접종대상 : 60세 이상 고령층(2차 접종 완료자)
 - 접종방법 : 남하면 보건지소 방문접종 **※ 보건소 스타렉스 차량 교통 편의 지원**

【붙임1 : 2023년 찾아가는 문해교실 신청서식】

2023년 남하면 성인문해교육 참가자 명단

번호	마을명	성명	성별	생년월일	비고

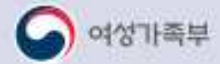

여성청소년 생리용품, 한 번 신청하고 계속 지원받으세요!



여성청소년 생리용품 바우처 지원 사업

- 만 9~24세 여성청소년
『국민기초생활보장법』에 따른 생계·의료·주거·교육 급여 수급자
『국민기초생활보장법』에 따른 법정차상위계층
『한부모가족지원법』 제5조 및 제5조의2에 따른 지원대상자
- 연 최대 156,000원(월 13,000원) 지원,
국민행복카드로 구매
- 주소지 읍·면·동 주민센터 방문 또는
복지로 누리집·앱에서 신청
www.bokjiro.go.kr

가수·배우 / **최수영**

‘이 포스터는 가수·배우 최수영 님의 재능기부로 제작되었습니다’

문의처 주소지 읍·면·동 주민센터
사회보장정보원(1566-3232)

여성청소년 생리용품 구매비용(바우처)을 지원합니다!

국민행복카드로 선호 제품을 직접 선택해서 구입하세요!

지원대상

만 9~24세 여성청소년

- 기초생활보장급여(생계·의료·주거·교육) 수급자,
법정차상위계층, 한부모가족 지원대상자

신청기간

2023년 1월 ~ 12월 22일(금)

신청방법

청소년 본인 또는 주양육자(부모님 등)가 신청

방 문 | 청소년의 주소등록지 읍·면·동 주민센터
※ 신청인 신분증 지참

온라인 | 복지로 누리집(<http://www.bokjiro.go.kr>)
또는 복지로 앱

지원금액

연 최대 156,000원 * 2023년 기준

※ 2023년 바우처는 2023년 12월 31일까지 사용 가능

문의처

문의처	문의 사항
주소지 읍·면·동 주민센터	지원대상 해당여부, 신청방법
바우처 콜센터 (사회보장정보원)	1566-3232 바우처 잔액 확인 및 이용방법, 가령첨문의
비씨카드	1899-4651
삼성카드	1566-3336
롯데카드	1899-4282
신한카드	1544-8868
KB국민카드	1599-7900
	국민행복카드 발급 및 이용 문의

사용방법



사용처

카드사	온라인	오프라인
비씨카드	지마켓, 옥션, 안솔리빙(앱, 모바일쇼핑), 우리WON마켓, 국민행복몰	홈플러스(익스프레스 포함), 이마트, 이마트트레이더스, 농협하나로마트, CU편의점, GS25편의점, 노브랜드, PK마켓, GS더프레시, 부츠(boots)
삼성카드	삼성카드 쇼핑몰, 국민행복몰	
롯데카드	몰마이쇼핑몰	홈플러스(익스프레스 포함), 농협하나로마트, CU편의점, GS25편의점, 롯데마트, VIO마켓, GS더프레시
신한카드	신한카드 올댓쇼핑, 국민행복몰	
KB국민카드	KB국민몰, 국민행복몰	GS25편의점, CU편의점

유의사항

카드발급 |

- 국민행복카드를 발급받아야 바우처 사용 가능
- ※ 주양육자(부모 등) 명의의 국민행복카드 사용 가능
- ※ 주양육자 명의의 카드를 사용하기 위해서는 바우처 신청서의 신청인 정보에 주양육자(부모 등) 정보 작성 필요
- ※ 만 18세 미만 청소년 명의 국민행복카드 발급을 위해서는 법정대리인 동의, 추가서류 등이 필요할 수 있으므로 카드사 콜센터를 통해 사전확인 필요

바우처 사용 |

- 1월, 7월에 6개월분 바우처가 지급되며, 한 번에 전액 사용 가능
- ※ 1월 이후 신청 시 신청월 기준으로 지급
- 자격조건 변동시 사용 여부와 관계없이 바우처 잔액 소멸 (단, 이미 사용한 바우처는 환수하지 않음)
- 바우처 잔액, 결제 여부, 이용방법 등은 바우처 콜센터(1566-3232), 사회서비스 전자바우처(www.socialservice.or.kr)에서 확인 가능

오프라인 구매 |

- 국민행복카드사별 가맹점 확인 후 구매
- 국민행복카드가 체크카드인 경우, 연결된 계좌에 잔고가 있어야 다른 물품(봉투 등) 동시결제 가능

온라인 구매 |

- 결제수단 선택 시 신용/체크카드 → 카드사 선택 → 바우처결제 체크(☑) 후 결제
- ※ '간편결제'가 선택되지 않도록 주의
- 한 번에 한 품목만 결제 가능
- 유료배송 상품 배송비는 본인 부담
- ※ 지마켓은 무료배송 상품만 구입 가능

【붙임4 : 장학기금 소액 모금 운동 참여 안내문】

(재)거창군장학회 장학기금 200억 확대를 위한
거창군장학회 장학기금 소액 모금 운동 참여 안내문

항상 고향을 아껴주시고 거창군의 발전을 위해 협조해 주신데 대하여 깊은 감사를 드립니다.

재단법인 거창군장학회는 우리 지역의 인재육성 및 교육환경개선을 위하여 2005년 12월 설립되어 재단법인으로 운영하고 있습니다. 그동안 거창군의 출연과 기관, 사회단체, 군민, 기업체, 재외향우님들의 전폭적인 지원으로 재단 설립 후 4년만인 2009년 11월에 100억 원이라는 장학기금이 확보되어 매년 장학사업을 순조롭게 추진해 오고 있습니다. 그 결과 전년도까지 3,430여명의 장학생을 배출하였고, 51억6천여만원의 장학금과 다양한 교육환경개선을 위한 장학사업을 지속 추진하여 꿈을 펼치는 명품 교육도시 거창의 인재양성을 위한 초석을 다져나가고 있습니다.

그러나, 코로나19 등 악화된 경제여건에 따른 불확실한 기탁금 수입액으로는 다양한 분야의 장학사업과 교육환경 개선사업을 지속적으로 펼칠 수가 없어, 민선8기 시작과 함께 장학기금 200억 확대 조성을 근수 공약사업으로 확정하여 2023년부터 거창군장학회에서는 안정된 장학기금 적립은 물론 범 군민 사회적 나눔 분위기 조성을 위해 소액으로도 누구나 참여할 수 있는 「거창군장학회 장학기금 소액 모금 운동」을 전개하고 있습니다.

각계각층에서 십시일반 따뜻한 정성이 모이면 섬김과 나눔의 정신을 삶에서 실천하고 미래한국을 이끌어 나갈 지역인재 육성에 큰 보탬이 될 것입니다. 여러분들의 많은 관심과 아낌없는 성원으로 모금운동에 동참해 주시기를 당부 드립니다.

- ♥ 참여대상 : 공무원, 군민, 기관사회단체, 향우 등 희망자 자율 참여
- ♥ 참여기간 : 연중 수시
- ♥ 참여방법 : ① 인터넷뱅킹 자동이체 신청
② 금융기관에 방문 자동이체 의뢰

※ 자동이체 신청 후 기부금 영수증 발급 위해 인적사항 장학회 안내

- ♥ 이체계좌번호 : (농협)876-01-004826, (재)거창군장학회
(경남은행)527-07-0118030, (재)거창군장학회
- ♥ 1회 이체금액 : 1구좌이상 자율 기탁(1구좌당 1만원)
- ♥ 연락처 : 재단법인 거창군장학회(거창군청 인구교육과 內)
→ (우)50130/경남 거창군 거창읍 교촌길 100-30
→ FAX(055-940-8709)/☎055-940-8813

※ 기탁금에 대해서는 연말 소득공제를 위한 기부금 영수증 발급

재단법인 거창군장학회 이사장 거창군수 구 인 모

2022. 11. 25



건강한 겨울나기 2가백신 동절기 추가접종과 함께!



60세 이상 고연령층, 건강취약계층은 중증·사망 예방을 위해
효과적이고 안전한 2가백신으로 동절기 추가접종에 참여해 주시기 바랍니다!

코로나19는 어르신에게 특히 위험합니다.

- ✔ 코로나19 감염으로 매일 53명이 사망합니다.
- ✔ 사망자의 94.3%(50명)가 60세 이상으로, **고령층의 중증·사망 위험은 여전히 높습니다.**

연령별 코로나19 누적 사망자 수(명)

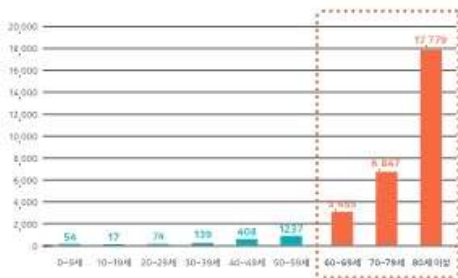

2가백신은 안전성이 높습니다.

- ✔ 이상사례는 **기존백신보다 10배 이상 적게** 신고됩니다.
- ✔ 대부분 **발열, 몸살 등 일반적인 증상**입니다.

중증 1,000건당 이상사례 신고(건)



2가백신은 효과가 높습니다.

- ✔ 2가백신은 **오미크론 바이러스에 특화**되어 있고, 기존백신보다 **3~4배 더 효과가 좋습니다.**

기존백신과 2가백신의 중화항체가



2가백신(BA.4/5) 접종은 기존백신 접종보다
BA.1에 3배, BA.5에 4배 높은 중화항체를 보임

그럼 어떤 백신을 맞을까요?

안전한 겨울을 위해 **활용 가능한 2가백신으로
최대한 빨리 접종하는 것이 중요합니다.**

- ✔ 2가백신은 모두 기존백신 보다 오미크론 바이러스에 효과가 좋습니다.

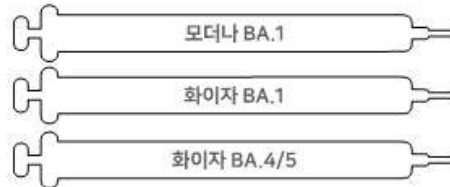

2가백신은 어떻게 접종할 수 있나요?

- ✔ **마지막 접종 90일 이후 접종이 가능합니다.**
*확진자의 경우, 격리기간이 종료되고 증상이 호전되면 접종 가능 (자연면역 고려하여 3개월 후로 연기도 가능)

접종방법

현장접종 예약 없이 의료기관 백신보유 확인 후 접종

사전예약 사전예약누리집(ncvr.kdca.go.kr) 및 콜센터, 주민센터 방문 등

당일예약 SNS(네이버, 카카오톡) 잔여백신 예약

예방접종은 어떤 효과가 있나요?

- ✔ 감염을 예방합니다.
- ✔ 감염됐을 때 중증화와 사망을 예방합니다.
- ✔ 후유증 증상이 나타날 가능성이 낮습니다.

행복복지담당

1. 거창군장애근로사업장 중증장애인생산품 구매 [담당 : 김태림 940-7723]

- 시 설 명 : 거창군 장애인근로사업장
- 소 재 지 : 거창군 남상면 일반산업길 160
- 생 산 품 : 농·공산품 종이포장재, 박스류 일체, 쇼핑백
※ 중증장애인생산품 등록
- 문 의 처 : 장애인근로사업장(☎943-2345)
행복나눔과 장애인복지담당(☎943-3740)

2. 에너지바우처 지원단가 추가인상 안내 [담당 : 박진수 940-7721]

- 에너지바우처 동절기 지원금액 추가인상

구 분		1인 세대	2인 세대	3인 세대	4인 이상 세대
변경 전	하절기	29,600	44,200	65,500	93,500
	동절기	118,500	159,400	212,500	278,600
	합 계	148,100	203,600	278,000	372,100
변경 후	하절기	29,600	44,200	65,500	93,500
	동절기 (인상액)	124,100 (+5,600)	167,400 (+8,000)	222,700 (+10,200)	291,800 (+13,200)
	합 계	153,700	211,600	288,200	385,300

※ 동절기 사용기간 : 2022. 10. 12. ~ 2023. 4. 30.

※ 동절기 에너지바우처 인상분은 1월 18일 09시부터 사용가능

3. 2023년도 저소득층 정부 양곡 가격 변동 안내 [담당 : 김태림 940-7723]

- 신청기간 : 매월 1 ~ 10일
- 대 상 : 기초생활보장수급자, 차상위계층
- 신청수량 : 가구원 1명당 10kg씩 신청 가능
- 신청방법 : 면사무소 방문 신청
- 협조사항 : 양곡 가격 변동 안내

구 분		2022년	2023년	비고
10kg	생계·의료급여 수급자	2,600원	2,500원	1인가구
	주거·교육급여 수급자 및 차상위	10,900원	10,000원	1인가구

4. 2022년 동절기 한파 대비 취약 노인 보호 협조 [담당 : 김태림 940-7723]

- 추진기간 : 2022. 12. 1.(목) ~ 2023. 2. 28.(화)
- 대 상 : 만 65세 이상 혹한기 취약 노인
- 주요내용
 - ‘한파쉼터’ 및 동절기 한파 대비 행동요령 등 안내
 - 취약노인의 결식 방지를 위한 구호대책 마련 등
- 협조사항
 - 마을방송을 통한 폭설·한파 발령상황 및 한파 대비 행동요령 전파

【붙임1】 참조

- 전 경로당 난방기 작동상태 점검
- 돌봄이 필요한 어르신 파악 등 노인맞춤돌봄서비스 대상자 적극 추천

5. 코로나19 입원·격리자 생활지원비 신청 안내 [담당 : 김태림 940-7723]

- 기 간 : 격리기간이 종료된 날의 익일부터 90일 이내
 - 22. 2. 14. 이후 격리자 : 격리기간이 종료된 날의 익일부터 90일 이내
- 대 상 : 기준 중위소득 100% 이하 가구의 격리자(22. 7. 11.부터)

(단위 : 원)

가구원수	소득기준	건강보험료 본인부담금(노인장기요양보험료 제외)		
		직장가입자	지역가입자	혼 합
1인	2,334,000	82,112	36,122	-
2인	3,260,000	114,816	103,218	115,672
3인	4,195,000	147,798	144,703	149,666
4인	5,121,000	180,075	187,618	182,739
5인	6,025,000	212,712	229,170	216,279
6인	6,907,000	244,759	269,412	249,469
7인	7,781,000	272,614	303,435	279,532

- 지원금액 : 1인가구 10만원, 2인이상 15만원 정액지원 (격리일 무관)
 - 구비서류
 - 격리대상자 본인 통장(사본) 1부
 - 본인 및 대리인 신분증
 - 건강보험료 납부 확인서 등(소득기준 확인할 수 있는 서류)
 - 유급휴가 미제공 확인서(해당자에 한함)
 - 신청방법 : 방문신청(남하면행정복지센터), 온라인신청(정부24)
- ※ 마을별 격리자 담당자를 통해 확인 가능

6. 「행복이 남하도는 냉장고」 공유냉장고 운영 [담당 : 서현옥 940-7722]

- 공유냉장고란?
 - 이웃과의 음식나눔을 통해 음식물이 필요한 이웃과 정을 나누고, 어려운 이웃을 지역에서 스스로 돌볼 수 있는 환경을 조성하고자 하는 사랑 나눔 공유프로젝트
- 장 소 : 면사무소 1층
- 이용대상 : 전 주민
- 사업내용
 - 물품기부 및 나눔 : 누구나 식료품 및 생활용품을 기부하고 지역주민 모두 무료로 이용가능
 - 공유가능 물품 : 과일, 채소 및 식재료, 반찬류, 가공품, 냉동식품, 빵, 간식류 등
 - 공유불가 물품 : 주류, 약품류, 불량식품, 쉽게 변질되는 식품 등

7. 복지사각지대 대상자 발굴 협조 [담당 : 서현옥 940-7722]

- 발굴기간 : 연중
- 발굴주체 : 복지이장, 지역사회보장협의체 위원, 각 기관단체, 자원봉사자 등
- 복지사각지대 발굴대상
 - 코로나19등으로 인한 소득감소, 실직, 휴업, 폐업 등 생계곤란가구
 - 빚이나 신용문제로 어려움을 겪는 금융 취약 가구
 - 겨울철 전기, 가스, 연탄 등 난방에 어려움을 겪고 있는 가구
 - 쪽방, 고시원, 여인숙 등에서 사는 주거 취약 가구
 - 독거 어르신, 장애인, 취약아동 등 돌봄 취약 가구

겨울철 한파 이렇게 대비하세요!

- 한파 피해 주의사항 -

1. 외출할 때는 내복, 목도리, 모자, 장갑 등의 방한용품을 꼭 착용하고, 옷을 여러겹 껴입어 갑작스런 온도차에 대비하세요.
2. 이른 아침 야외 운동은 피하시고, 실내에서 또는 부득이 실외에서 할 경우엔 한낮에 준비운동을 충분히 한 후 하는 것이 좋습니다.
3. 손가락, 발가락, 귓바퀴, 코끝 등 신체 말단부위의 감각이 없거나 창백해지는 경우에는 동상을 조심하세요.
※ 동상에 걸렸을 때는 꼭 죄는 신발이나 옷을 벗고 따뜻한 물로 세척 후 따뜻하게 보온을 유지한 상태로 즉시 병원으로 가십시오.
4. 난방기구나 전열기를 사용하실 경우 일정한 시간마다 환기를 시켜주시고 외출 시에는 꼭 꺼주세요.
5. 장시간 집을 비우게 될 경우에는 수도꼭지를 조금 열어 물이 흐르도록 하여 동파를 예방하세요.

응급상황이 발생할 경우 복지서비스 관련 상담이 필요할 경우

☎ 119 (119안전신고센터)
[☎ 읍면동 주민센터 연락처]

☎ 129 (보건복지콜센터)
[☎ 생활지원사 및 수행기관 연락처]

개발담당

1. 야생동물 피해예방시설 설치사업 안내

(담당 : 김태현 940-7732)

피해예방시설의 설치비용을 지원하여 안정적인 영농활동을 도모하기 위한 「야생동물 피해예방시설 설치사업」을 다음과 같이 안내하오니 널리 홍보하여 주시기 바랍니다.

- 신청기한 : 2023. 2. 17.(금)
- 지원대상
 - 관내에서 적법하게 본인 소유의 토지에서 농업·임업·어업을 영위하는 자 (타인 소유의 토지인 경우 임대차 계약서 등 필요)
 - 사업비 신청액의 **자부담(40%)**이 가능한 자
- 지원금액 : 시설의 설치 또는 구입에 소요되는 **총 비용의 60%**

계(천원)	보조(60%)	자부담(40%)	비고
626,450	375,870	250,580	

※ 농가당 **최대 지원금액 4,000천원**

- 지원시설 : 철망울타리, 전기울타리, 조수류퇴치기
- * 시설별 기준단가

시 설 명	단 가	비 고
철망울타리	5,044천원/200m	최고가와 최저가 업체 제외 후 산정
전기울타리	1,788천원/200m	최고가와 최저가 업체 제외 후 산정
전기(태양광)울타리	1,864천원/200m	최고가와 최저가 업체 제외 후 산정

※ 전기 및 태양광 울타리는 반드시 방초시트 설치

- 지원제외
 - 지방세, 세외수입, 과태료 등 체납·미납자
 - 최근 5년간 야생동물 피해예방시설비를 지원받은 필지
- 대상자 선정 우선순위

- ① 매년 반복하여 피해가 발생하고 있는 지역
 - 농작물 피해보상 신청지, 유해야생동물 포획의뢰 신청지 등
 - ② 군·국립공원, 문화재보호구역 및 축사·방목지 인근 100m 이내 지역 (유해야생동물 총기포획 제한지역)
 - ③ 귀농인 농가 신청 지역(2018. 1. 1.이후 전입자, 증빙서류 첨부)
 - ④ 과수·화훼 및 특용작물 재배지역
- ※ 동순위 발생 시 설치면적이 넓은 지역을 우선하여 결정
 ※ 2개 이상 연접 필지에 공동으로 설치 희망 시(광역사업)
- 설치사업 동의서 필히 서명 또는 인
 - 임차인인 경우 임대차 계약서 및 설치동의서 개개인 첨부

2. 방법용 CCTV 신규설치 수요조사 안내

[담당 : 김태현 940-7732]

각종 생활범죄 예방과 재난·재해로부터 국민의 생명과 재산을 보호하기 위해 다음과 같이 방법용 CCTV 신규 설치 수요조사를 실시하오니 설치를 희망하는 마을에서는 신청하여 주시기 바랍니다.

- 신청기한 : 2023. 1. 27.(금)
- 설치지역 : 신설도로, 범죄다발지역 등
- 신청서식

연번	설치장소주소	위치	설치 필요성·사유 등	비고
1	예) 00로 00번지	000건물주변	112신고 다발지역	(방법용, 번호인식)
2				

3. 설연휴 생활폐기물 수거일정 안내

[담당 : 김태현 940-7732]

구분	1. 21.(토)		1. 22.(일)/설		1. 23.(월)		1. 24.(화)	
	수 거	미수거	수거	미수거	수 거	미수거	수 거	미수거
생활쓰레기	○			○	○		○	

4. 자동차세 연세액 신고·납부 안내

[담당 : 김태현 940-7732]

납세자의 세부담 경감과 안정적인 세수의 조기 확보를 위해 자동차세 연납 제도를 다음과 같이 안내하오니 널리 홍보하여 주시기 바랍니다.

- 신청기간 : 2023. 1. 10.(화) ~ 1. 31.(화) * 납부기한 : 2023. 1. 31.(화)
- 신청대상 : 2023. 1. 현재 관내 차량 소유자
 - * 기존 연납신청 납세자는 **별도의 신청 없이** 소유 차량 일괄 연납 고지서 발송
 - * 연납고지서로 납부하지 못한 경우 **체납이 발생하지 않으며**, 6월 정기분에 정상 부과
 - ※ 자동차세 연납은 신고납부대상으로 **자동이체로 출금되지 않습니다.**
- 공 제 율 : 연납(선납)기간 이후의 자동차 **연세액의 7% 공제**
- 신청방법 : 면사무소 방문 또는 전화 신청

5. 정기분 등록면허세(면허) 납부 안내

[담당 : 김태현 940-7732]

2023년도 정기분 등록면허세(면허) 납부를 다음과 같이 안내하오니 납기 내 납부할 수 있도록 널리 홍보하여 주시기 바랍니다.

- 납부기한 : **2023. 1. 31.(화)까지**
- 납세의무자 : 2023. 1. 1. 현재 면허 소지자
- 부과내역 : 371건 / 6,020천원
- 고지서 발송 : 2023. 1. 10.(월) 군청 일괄 발송

6. 하천점용 허가 연장신청 안내

[담당 : 김태현 940-7732]

기존 2018년에 신청하였던 하천점용 허가 기간이 만료되어 다음과 같이 연장신청을 받고 있으니 널리 홍보하여 주시기 바랍니다.

- 접수기한 : 2023. 1. 20.(금)
- 신청대상 : 하천점용 허가기간의 연장을 희망하는 관내 주민
- 신청방법 : 남하면 개발담당 방문 신청
- 협조사항 : 접수기한 내 신청서 작성 홍보

7. 겨울철 자연 재난 상황 대응 안내

[담당 : 김태현 940-7732]

- 겨울철 자연재난대상 : 대설, 한파, 강풍 등
- 홍보사항 : **【붙임 1】** 참조
- 협조사항
 - 제설작업 구간 담당마을별 관리자에게 책임관리 당부(마을 제설반)
 - 각 마을 제설반을 활용한 눈치우기 적극 동참
 - 제설에 필요한 사항 신고(제설제 및 제설기 보수사항 등)
 - 대응요령 마을주민께 필히 전파
 - 마을방송을 통한 한파대응요령 및 가구별 내 집 골목 제설작업 당부

8. 겨울철 수도 동파방지에방 홍보

[담당 : 김태현 940-7732]

한파경보 발효 등 기온이 급격하게 하강함에 따라 수도시설의 동파 위험이 커지고 있어 다음과 같이 관리요령을 안내하오니 홍보하여 주시기 바라며, 각 마을 이장님께서 마을에서 사용 중인 양수기 및 관정 등이 동파사고가 발생하지 않도록 각별한 주의 부탁드립니다.

- 양수기, 지하수 관정 동파방지 관리요령 **【붙임 2】** 참조

- 사용하지 않는 배수펌프의 물빼기 작업을 하여 남아 있는 물로 인한 동파를 예방합니다.
- 배수관, 배수펌프 등이 얼었을 때는 서서히 가열하여 녹이거나, 50℃ 이하의 미지근한 물로 녹여야 합니다.
- 양수기함 관정함 등에 누수나 지하수가 고이지 않도록 확인합니다.
- 관로의 동결 시 무리한 작동은 수중모터가 파손될 우려가 있으므로 충분한 해동 작업 후에 가동하여야 합니다.
- 야외에 노출된 관로는 차가운 외부공기로 인해 동파 우려가 있으므로 형겅 등을 사용하여 보온하여야 합니다.

9. 거창군청 주차장 사용 제한 안내

[담당 : 김태현 940-7732]

거창군 청사 증축사업과 관련하여 다음과 같이 군청 주차장 사용을 제한하오니 널리 홍보하여 주시기 바랍니다.

- 기 간 : 2023. 1. 14.(토) ~ 12. 31.(일)
- 제한구역 : 거창군청 동편 및 뒤편 주차장



【붙임1 : 2023년 겨울철 자연재난 시 대국민 행동요령】

< 대설시 국민행동요령 >

○ 차량운전자

- 자가용차량 이용을 억제하고 대중교통(지하철, 버스 등) 수단을 이용합시다.
- 설해대비용 안전장구(체인, 모래주머니, 삽 등)를 휴대합시다.
- 커브길, 고갯길, 고가도로, 교량 등에서는 서행 운전합시다.
- 라디오, TV 등을 항상 청취하여 교통상황을 수시로 파악 운행합시다.
- 간선도로변의 주차는 제설작업에 지장을 초래하니 삼갑시다.
- 지하철 공사구간의 복공판 통행시에는 바닥이 미끄러우므로 서행 운전합시다.
- 차간 안전거리를 확보하여 브레이크 사용을 자제합시다.
- 브레이크 사용시에는 엔진브레이크를 사용합시다.
- 눈길에서는 제동거리가 길어지기 때문에 교차로나 횡단보도 앞에서는 감속 운전합시다.

○ 보행자

- 가급적 외출을 자제합시다.
- 외출시에는 미끄러지지 않도록 바닥면이 넓은 운동화나 등산화를 착용합시다.
- 미끄러운 눈길을 걸을 때에는 주머니에 손을 넣지 맙시다.
- 걸어가는 중에는 휴대전화 통화를 삼갑시다.
- 횡단보도를 건널 때에는 차량이 멈추었는지 확인하고 도로에 진입합시다.
- 계단을 오르내릴 때에는 난간을 잡고 다니는 것이 안전합니다.
- 야간 보행은 매우 위험하므로 조속히 귀가합시다.
- 차도로 나와서 차량에 승차하여 타 차량의 주행을 방해하지 맙시다.

○ 가정에서

- 내 집 앞, 내 점포 앞 도로의 눈은 내가치우는 건전한 주민정신을 발휘합시다.
- 내 집 주변 빙판길에는 염화칼슘이나 모래 등을 뿌려서 미끄럼 사고를 예방합시다.
- 어린이 및 노약자는 외출을 삼갑시다.
- 30cm이상 적설시 차량, 대문, 지붕 및 옥상위에 눈을 치웁시다.
- 노후가옥은 안전점검을 실시하여 붕괴사고를 예방합니다.
- 고립지역은 비상연락체계를 유지할 수 있도록 합니다.

○ 직장에서

- 평상시보다 조금 일찍 출근하고 일찍 귀가합시다.
- 출·퇴근 시에는 자가용 운행을 억제하고 대중교통(지하철, 버스 등)수단을 이용합시다.
- 직장 주변의 눈은 내가 치우는 건전한 주인정신을 발휘합시다
- 직장 주변 빙판길에는 염화칼슘이나 모래 등을 뿌려서 미끄럼 사고를 예방합시다.

○ 농촌에서

- 붕괴가 우려되는 비닐하우스 등 농작물 시설은 받침대 보강 등의 보호조치를 합시다.
- 비닐찢기 작업시 안전사고에 유의합시다.
- 빈 비닐하우스는 비닐을 걷어내어 하우스를 보호합시다.
- 고립지역은 비상연락체계를 유지할 수 있도록 합시다.
- 라디오, TV 등을 청취, 대설 등 기상상황을 수시로 파악 합시다.

【붙임2 : 수도시설 동파예방 홍보 안내문】

1. 수도시설 동파예방 요령

- 계량기 보호통내로 찬 공기가 스며들지 않도록 뚜껑부분의 틈새를 막아 밀봉한다.
- 수도꼭지를 조금 열어 수돗물을 흐르게 하여 받아서 사용하면 대부분 동파는 예방된다.
- 먼저 계량기 실내 누수나 지하수가 고이지 않도록 확인한다.
누수 시 즉시 보수를 하고, 지하수 누출 시 방수조치를 한다.
- 계량기 보호통내 보온재(스티로폼)파손여부 확인과 보호통내에는 인조솜, 헝겊, 폐 담요 등으로 찬 공기 유입을 차단한다.
- 노출된 수도관은 동파 우려가 있으므로 보온재 등으로 보온하여 외부 찬 공기를 차단한다.
- 옥외 화장실 등에 노출된 수도관은 헝겊 등 보온재로 보온한다.

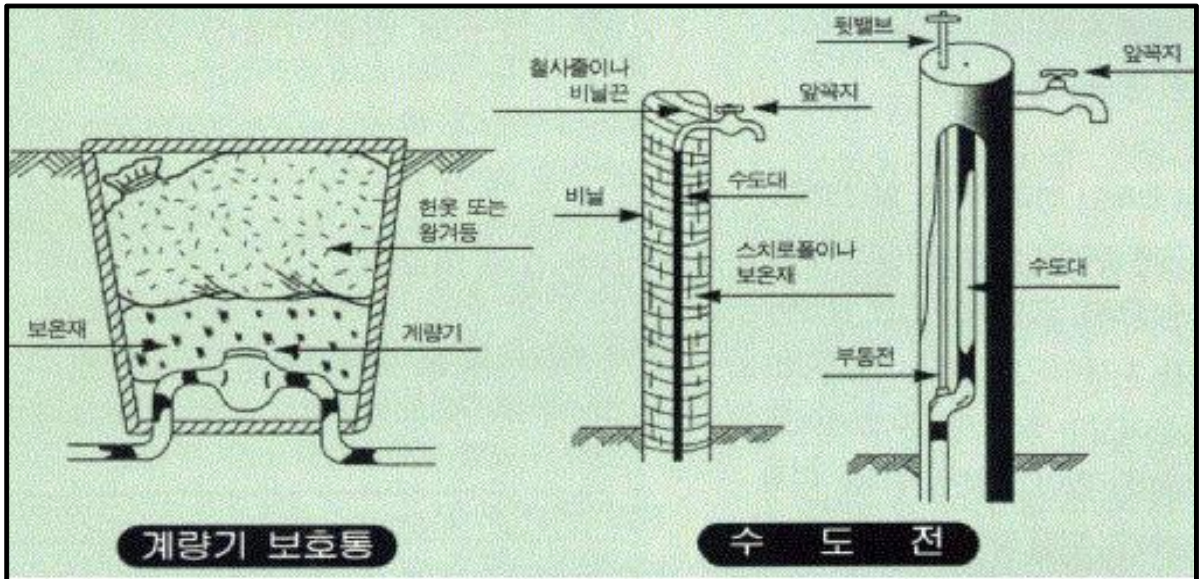

2. 수도계량기 동파되었을 때 조치 요령

- 헤어드라이로 녹이거나, 미지근한 물부터 점차 따뜻한 물로 녹여야 하며, 50°C 이상으로 녹이면 계량기가 고장날 수 있으므로 주의 하시기 바랍니다.
- ※ 마을상수도 계량기 파손 및 옥내배관 동파 시 개인조치 및 수리

3. 마을상수도 관정배관 동파예방 요령

- 마을급수시설 장옥내 관정배관 보온은 보온재(열선, 이불등)를 설치하여 동파를 예방 조치합니다.

4. 마을상수도 공급이 안 될시 행동요령

- 우선 배수지에 물이 찼는지 확인합니다.
- 배수지에 물이 없을시 취수원(관정, 취수보)을 확인합니다.

※ 마을상수도시설 관리 참고사항

현장확인	원 인		조치사항	비 고
배수지 물은 찾으나 급수가 안될 시	급수관로에 공기 유입		소화전 열어 공기제거	
	급수관로 동결		관 해빙작업	
	수도계량기 이물질로 막힘		수도계량기 분리후 청소	
배수지 물이 없을 시	지하수 시설	조작판넬 전원이 안될 경우	메인차단기 내렸다 올림	
		조작판넬 전원은 양호하나 펌프 작동이 안될 경우	펌프조작 누전차단기 내렸다 올림	
		정 전	전봇대 휴즈 확인	
	계곡수 시설	취수원에 물이 없음, 취수구 막힘	취수원 확인	

5. 기타사항

- 관로의 동결 시 무리한 작동은 수중모터가 소손될 우려가 있으므로 충분한 해동 작업 후에 가동하여 정상작동이 이루어지지 않을 경우 위탁업체의 자문을 받는다.
- 연락처
 - 지방상수도 위탁업체
 - 대일수도 ☎ 943-5253, 현장소장 010-4843-0672
 - 기산건설 ☎ 943-6342, 현장소장 010-9022-9516
 - 대복수도 ☎ 944-0322, 현장소장 010-2104-6201
 - 마을상수도 위탁업체
 - (주)남강건설 ☎ 944-2132, 현장소장 010-5159-1505
 - (주)다보건설 ☎ 942-5211, 현장소장 010-8567-0851

수도계량기 동파(凍破)예방 안내

겨울철 수도계량기가 얼면 수돗물이 나오지 않아 불편을 겪게 됩니다.
미리 미리 수도 계량기함을 보온하여 불편 없는 겨울 보내세요.

계량기 동파예방 방법

- ① 계량기함(통) 내부 수도관 관통구 등 틈새를 밀폐한다.
- ② 계량기함(통) 내부를 헛웃 등의 보온재로 채운다.
- ③ 뚜껑부분은 보온재로 덮고 비닐카바 등으로 넓게 밀폐한다.
- ④ 혹한 시에는 수돗물을 조금씩 흐르게 하여 받아서 사용한다.

계량기보호함 보온 방법

지하에 설치되어 있는 경우



벽체에 설치되어 있는 경우

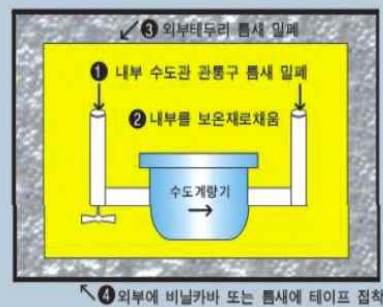

계량기 및 수도관이 얼었을 때 조치요령

- ① 헤어드라이어를 이용하거나, 미지근한 물부터 점차 따뜻한 물로 녹여야 하며 50℃이상 뜨거운 물로 녹이게 되면 열손상(고장)으로 교체하게 됩니다.
- ② 계량기가 얼어서 유리가 깨지면 수도사업소에 신고하셔야 합니다.

1. 2023 축산시설 현대화사업 안내

[담당 : 김필재 940-7745]

- 신청기한 : 2023. 2. 3.(금)까지
- 대 상 자
 - 14.12.31일 이전부터 축산업의 허가를 받거나 등록을 한 농가 및 농업법인
 - 해당 축종 농장 실무경력이 3년 이상 되는 자(만 50세 이하) 또는 축산 관련 고등학교 및 대학 졸업자 중 축산 관련 학과 졸업자(만 50세 이하)가 신규로 축산업을 시작하는 경우
- 지원내용 : 축사, 축사시설, 축산시설, 방역시설, 경관개선시설의 신축과 개보수, 신규 구비 및 교체에 지원
- 지원금액 : 축종별 규모별 지원한도 지원범위 내에서 축사 면적당 지원단가를 곱하여 농가별 상한액을 산출
 - * 중·소규모(FTA기금) 및 대규모(이차보전) : 융자 80%, 자부담 20% 이
 - 자율 : 중·소규모 연리 1%(대규모 2%), 5년 거치 10년 상환
- 지원단가

구 분	축사 면적당 지원단가	FTA기금(중·소규모)		이차보전(대규모)	
		지원 대상 면적기준 (㎡)	지원 최대 상한액	지원 대상 면적기준 (㎡)	지원 최대 상한액
한(육)우	380천원/㎡	110~1,728	657백만원	1,728~4,320	1,642백만원
양돈 (종돈,인공수정 포함)	967천원/㎡	265~2,880	2,785백만원	2,880~7,200	6,962백만원
양 계	육계 (토종닭 포함)	460~4,500	2,979백만원	4,500~11,250	7,448백만원
	종계 (토종종계 포함)	915~7,425	5,049백만원	7,425~16,500	11,220백만원
	부화장 (토종계 포함)	100~810 (16~135)	1,364백만원 (227백만원)	810~1,800 (135~300)	3,031백만원 (505백만원)
	산란계 (산란중추 포함)	420~4,500	5,139백만원	4,500~11,250	13,298백만원
낙농	380천원/㎡	213~1,800	684백만원	1,800~4,500	1,710백만원
양봉	883천원/군	30~270군	238백만원	270~600군	530백만원
양과 흑염소	456천원/㎡	165~1,337	610백만원	1,337~2,970	1,354백만원

2. 2023년 서민층 전기시설 개선사업 대상가구 수요조사 안내

[담당 : 김필재 940-7745]

- 조사기한 : 2023. 1. 27.(금)까지
- 지원대상
 - 복지대상자(기초생활 보장 수급자, 차상위계층, 등록장애인, 독거노인 의료급여 수급권자 등)
 - 사회복지시설(장애인 공동생활가정)
- 지원내용 : 한국전기안전공사 안전진단 및 노후 전기시설 개선
- 지원금액 : 가구당 220,000원 이내

3. 2023년 소상공인 소규모 경영환경개선지원 추진계획 및 접수 알림

[담당 : 김필재 940-7745]

- 접수기간 : 2023. 1. 12.(목) ~ 2. 28.(화)
- 신청대상 : 공고일(2023. 1. 9.)기준 사업자등록증상 등록일로부터 6개월이상 거창군에서 사업중인 소상공인
- 사업량 : 106개소(업체당 200만원 이내)
- 사업내용 : 업체별 시설개선비의 70% 지원 (자부담 30%)
- 접수처 : 거창군청 경제기업과 시장경제 담당(☎940-3682)

4. 유기동물 보호사업 위탁을 위한 동물보호센터 신청 공고

[담당 : 김필재 940-7745]

- 신청자격 : 【붙임 1】 참조
- 접수기간 : 2023. 1. 13. ~ 1. 25.
- 접수방법 : 방문접수(팩스 우편 접수 불가)
- 제출서류 : 동물보호센터 지정신청서, 사업계획서, 서약서 1부
- 접수처 : 거창군 농업기술센터 동물복지 담당(☎055-940-8287)

5. 2023년도 농기계임대사업소 임대용 농기계 구입 설문조사

[담당 : 김필재 940-7745]

- 조사기간 : 2023. 2. 6.(월)까지
- 조사대상 : 관내 농업인
- 협조사항 : 서식에 따른 설문조사표 제출(마을별 2 ~ 3명)

6. 2023년 가축방역분야 사업 신청 안내

[담당 : 김필재 940-7745]

- 접수기한 : 2023. 1. 18.(수)까지
- 신청방법 : 경제산업담당 방문접수
- 사업내용

사업명	사업량	사업내용	사업대상	보조비율(%)
젓소 유방염 예방사업	4종	- 지원내용 : 젓소 유방염 예방을 위한 약품 구입비 지원 - 지원대상 : 관내 젓소 착유농가(7호) - 사업비 : 20,000천원	젓소 착유농가	50
젓소 착유장비 세척제 지원	2종	- 지원내용 : 젓소 유방염 예방을 위한 착유 장비 세척제 지원 - 지원대상 : 관내 젓소 착유농가(7호) - 사업비 : 15,048천원	젓소 착유농가	50
닭 감보로병 예방사업	2,000천수	- 지원내용 : 닭 감보로병(닭 전염성 F낭병, IBD) 예방백신 지원 - 지원대상 : 육계(세미 포함) 및 토종닭 사육농가 ※ 제외 : 3천수 미만 소규모농가 및 산란계농가	육계 및 토종닭 농가	50
닭 전염성기관지염 예방사업	4,600천수	- 지원내용 : 닭 전염성기관지염(IB) 예방백신 지원 - 사업대상 : 관내 산란계(산란계중추 포함) 농가 ※ 제외 : 3천수 미만 소규모농가 및 산란계농가	산란계농가	50
돼지 쉐코바이러스 예방사업	65천두	- 돼지 쉐코바이러스(PCV-2) 백신 구입 지원 - 지원대상 : 관내 양돈농가 ※ 제외 : 300두 미만 소규모 농가 - 사업비 : 130백만원(보조 78, 자담 52)	양돈농가	60
축산농가 소독시설 지원사업	14개소	- 지원내용 : 농장 출입구, 대인소독기 및 축사 소독기 설치 사업비 지원 - 지원대상 : 관내 축산농가(소, 돼지, 닭 등) * 무허가 축사 제외	축산농가	50
가축방역용 자동목걸이 설치 지원사업	700개	- 지원대상 : 관내 소 사육농가(한·육우, 젓소) ※ 소규모농가 우선지원 - 지원단가 : 60천원/대(사업비 초과 시 자부담)	소 사육농가	50
CCTV 등 방역인프라 설치 지원사업	4개소	- 사업대상 : 가금·양돈농가 - 지원내용 : 방역시설 및 장비(가금·양돈), CCTV(가금),	양돈, 가금 농가	60

7. 수출유통담당 지원사업 신청안내

[담당 : 김필재 940-7745]

- 신청기한 : 2023. 2. 10.(금)까지
- 신청방법 : 경제산업담당 방문접수
- 사업내용

사 업 명	사업량	사업내용	신청기한
GAP 안전성 검사비 지원	1,000개소	· 사업내용: GAP인증에 필요한 검사비 지원 · 사업대상: GAP 인증 취득농가 작목반 단체 · 사 업 비: 보조 100%	연중수시 (23.12.15)
농산물우수관리제도(GAP)인증수수료 지원	1,000개소	· 사업내용: GAP 인증 및 갱신 시 수수료 출장비 지원(보조 100) · 사업대상:GAP 인증을 유지하고 있는 자	연중수시 (23.12.15)
농산물 온라인 오픈마켓 진입 지원	2개소	· 사업내용:온라인 오픈마켓 진입지원 · 사업대상:농산물 생산자 단체 · 사 업 비:10,000천원/1개소	23.2.10 까지
신선농산물 택배비 지원	공동산지	· 지원대상:거창에서 생산된 신선농산물을 규격박스로 택배하는 농가 · 지원단가:2천원/건 · 지원한도:공동 500 산지 300	23.2.10 까지
거창군 공동브랜드 포장재 사용 지원	24개품목	· 사업내용:거창군 공동브랜드 포장재 지원 * 거창군 장애인근로사업장 제작 포장재에 한하여 지원 · 지원비율:개별출하농가 20% 공선출하 40%	23.2.10 까지
농산물 유통시설 개보수 지원	1개소	· 사업내용:10년이상노후화신선농산물 유통시설 개보수 지원 · 사업대상:작목반영농조합법인 농업법인회사 등 농업인 단체 · 사업금액:20,000천원(자담30%)	23.2.10 까지
거창사과 공동선별 공동계산 물류비지원	1,400톤	· 사업내용:공동선별·공동계산농가물류비 지원 · 지원단가:50원/KG	홍보
GAP소규모 시설장비 지원	1개소	· 사업내용:GAP 유지에 필요한 장비지원 · 사 업 비:20,000천원(자부담50)	23.2.10 까지
글로벌해외인증(글로벌GAP, FDA 등) 지원	6개사	· 사업내용: 농식품수출확대에필요한 해외인증비용 지원 · 사업대상: 관내농산물 수출가공업체 · 지원한도:5,000천원	연중수시 (23.12.15)
신선농산물 수출포장	76개품목	· 사업내용	연중수시

사 업 명	사업량	사업내용	신청기한
재 및 물류비 지원		<ul style="list-style-type: none"> 사과 : 1,200원(10kg 박스당), 1,000원(5kg 박스당) 딸기 : 1,400원(2kg), 파프리카 : 1,000원(5kg) 화훼 : 1,000원(100본당) ※단 백합은 30본당 1,000원 지원 기타품목 : 1,000원 이내 실제작 비용 •500원(10kg당)/모든 국내물류비 사업비:70,000천원	('23.12.15)
포도수출농가 비파괴 당도기 지원	30대	<ul style="list-style-type: none"> · 사업내용: 비파괴 당도기 지원 · 지원단가: 3,000천원(자부담 50%) 	23.2.10 까지
소규모 농산물 수송 차량 지원	1대	<ul style="list-style-type: none"> · 사업내용:1톤이내 수송차량 지원 · 사업비:30,000천원(자담30%) · 사업대상:영농조합법인 	23.2.10 까지
통합마케팅 활성화 지원(우수 원물 확보 인센티브)	2,700톤	<ul style="list-style-type: none"> · 사업내용:우수원물 확보 인센티브 지원 · 지원단가:컨티당 2500~5000원보조 	홍보

8. 설명절 맞이 거창군 착한가격업소 이용 안내

[담당 : 김필재 940-7745]

○ 거창군 착한가격업소 현황

상호 (법인명)	사업장	대표품목	가격 (원)	휴무일	영업시간
동아탕	가조면 지산로 1482	목욕	3,500	매주 월 요일	5:00~20:30
본사우나	가조면 가조가야로 1125	목욕	3,000	X	5:00~21:00
봉천식당	거창읍 강남로 114	된장찌개	7,000	2, 4째 목요일	7:00~21:00
제일분식	거창읍 중앙로 140	칼국수	5,000	2, 17일	8:00~19:40
대구분식	거창읍 중앙로 140	비빔밥	5,000	2, 17일	8:00~17:00
정가네오 가네	위천면 송계로 355-7	추어탕	6,000	1, 3째 화요일	9:00~20:00
신원식육 식당	신원면 신차로 3068	삼겹살(200g)	10000	매주 일 요일	9:00~19:00
영민분식	거창읍 시장길 81-14	보리밥	5,000	매주 일요일	10:00~19:00
한다라이	거창읍 시장2길 18	뼈다귀해장국	8,000	X	11:00~22:00
착한한돈	거창읍 공수들 1길 29	삼겹살(150g)	7,900	매주 일요일	15:00~23:00

9. 2023년 축산분야 ICT 융복합 확산사업 사업신청 안내

[담당 : 김필재 940-7745]

- 신청기한 : 2023. 2. 5.(금)까지
- 신청대상 : 축산업 허가를 받은 자 또는 축산업등록을 한 자
 - ※ 다만, 가축분뇨배출시설 허가 및 건축허가를 받고 착공신고를 마친 경우 축산업 허가를 받지 않더라도 지원 가능
- 지원자격
 - ICT 융복합 장비 적용이 가능하다고 사업주관기관이 판단한 농업경영체
 - 사업 완료 이후 ‘축산 빅데이터 플랫폼(’ 20 ~ , 농정원)’ 에 ICT 융복합 장비에서 발생하는 데이터 제공에 동의한 농업경영체
- 지원기준 : 돈사 전업농(1,000두), 계사 전업농(30,000수, 종계 10,000수),
낙농·한우(50두),양봉(200군)
- 지원내용 :
 - 생산경영관리 프로그램 : 번식, 질병, 사양, 경영 관련 정보를 관리할 수 있는 농장경영관리프로그램
 - 축사 내·외부의 환경 모니터링 및 조절 장비
(환경관리기, 환풍기, 냉난방기, 송풍팬, 쿨링패드, 안개분무기, 열풍기, 조도관리기(LED), 통합 S/W 약취측정 및 모니터링 시스템, 약취저감 장비 및 시스템 등)
 - ※ 상기 장비는 컴퓨터 또는 모바일에서 농장환경정보의 모니터링 및 제어가 가능한 장비에 한함
 - cctv : 언제 어디서든 실시간 원격제어, 모니터링이 가능한 제품에 한함(아날로그형 cctv 제외)
 - 원격(또는 자동)제어가 가능한 자동화 장비
(착유기, 로봇착유기, 자동급이기, 사료빈관리기, 음수관리기, 발정탐지기, TMR배합기, TMR자동급이기, 분만알리미, 자동포유기, 조사료정리기, 체중측정기, 원유냉각기, BCS측정기, 조사료 분석기 등)
 - ※ 상기 장비는 컴퓨터 또는 모바일에서 측정정보의 모니터링 및 제어가 가능한 장비에 한함
 - (양돈) 자동급이기, 컴퓨터액상급이기, 음수관리기, 군사급이기, 사료효율측정기, 사료빈관리기, 출하돈선별기, 발정/임신진단기, 체중측정기 등
 - (양계·오리) 자동급이기, 자동급수기, 난선별기, 부화기, 음수관리기, 사료빈관리기, 체중측정기 등

10. 2023년 농업지원담당 지원사업 추진계획 알림

[담당 : 최지에 940-7743]

- 신청기한 : 각 사업별로 상이
- 사업량 : 24개 사업
- 사업내용

연번	사업명	사업량	신청기한
1	청년후계농 영농정착 지원	-	2023. 1. 27.(금)
2	후계농업경영인 육성 지원	-	2023. 1. 27.(금)
3	작목별 맞춤형 안전관리 실천 시범	1개소	2023. 1. 20.(금)
4	농업경영컨설팅 지원	1명	추후안내
5	강소농 육성지원	-	추후안내
6	청년농업인 경영진단 컨설팅 지원사업	7명	추후안내
7	농촌자원활용 치유프로그램 보급사업	1개소	2023. 1. 20.(금)
8	치유농업 육성 기술지원 시범	2~3개소	2023. 1. 20.(금)
8	농가도우미 지원사업	5명	추후안내
9	농업인재해 안전공제 지원	12,000명	추후안내
10	여성농업인 바우처 지원	6,000명	추후안내
11	여성농업인 출산 바우처 지원	5명	추후안내
12	농번기 마을공동급식 지원	200개소	2023. 1. 27.(금)
13	청년 농업인 취농직불제	5명	2023. 2. 3.(금)
14	청년 농업인 취농인턴제	3명	2023. 2. 3.(금)
15	청년후계농 농지 임대료 지원사업	12ha	추후안내
16	청년농업인 커뮤니티 활성화 지원	1개소	추후안내
17	농업인 농작업 편의장비 지원	50개소	추후안내
18	학교4-H회 과제교육 지원	2개소	추후안내
19	정보화농업 활성화 지원	1개소	추후안내
20	농산물 온라인 마케팅 선도농가 육성시범	1개소	2023. 1. 20.(금)
21	강소농 자율모임체 활성화	1개소	추후안내
22	치유농업 육성 기술지원 시범	2~3개소	2023. 1. 20.(금)
23	거창영농4-H 영농과제 지원	2개소	2023. 1. 20.(금)
24	가을철발열성 질환 피해 지원	20명	연중신청

11. 동물등록 소유자 및 동물영업자 대상 안내

[담당 : 김필재 940-7745]

- 동물등록 대상 : 2개월령 이상 개를 주택·준주택에서 기르거나 반려목적으로 기르는 경우
- 동물등록 의무지역 : 거창읍 * 2023. 4. 27.부터 거창군 전지역이 등록대상
- 등록방법 : 동물등록대행업체를 통해 등록
* 관내 업체 : 펫클럽샵, 나래동물병원, 쓰담쓰담해줄게, 우리집강아지, 차밍(Charming), 무무, 멍머

동물등록은

대상동물에게 번호를 부여하고 해당 번호에 대한 정보를 등록·관리하여 유실·유기를 방지하고 동물을 보호하기 위한 제도입니다.



내 폰 안에서 발급하고 필요하면 바로 꺼내보는 모바일 동물등록증 알림



동물등록

- 동물등록대행업체 등을 통해 등록신청
 - (대상) 2개월령 이상 개를 주택·준주택에서 기르거나 반려목적으로 기르는 경우
 - 내정형 또는 외장형으로 등록 가능

동물등록 변경 (등록 이후)

- 언제 변경 해야 하나요?
 - 소유자가 바뀌거나 개명했을 때
 - 주소 또는 전화번호가 바뀌었을 때
 - 동물을 잃어버렸을 때
 - 잃어버린 동물을 다시 찾았을 때
 - 등록한 동물이 사망했을 때
 - 칩이 분실되거나 파손되었을 때
- 어떻게 신고할 수 있나요?
 - 시·군·구청 신고 또는 온라인 신고 (뒷면참조)
 - ※ 소유자 개명은 시·군·구청 문의 후 신고

문의 하실 곳  **지자체 콜센터 (국번없이) 120 또는 동물 보호·복지 상담 1577-0954**

 농림축산검역본부

발급방법

- 동물보호관리시스템 회원 가입 >>
- 동물 등록정보 연결(좌측 상단 동물 등록정보 연결방법 참조) >>
- 모바일에서 접속하여 우측상단 등록동물 정보변경/등록증 출력 클릭 후 파일저장

이럴 때 필요해요

- 동물등록 정보가 정확한지 바로 확인할 수 있어요
- 15자리 동물등록번호를 기억하거나 메모할 필요가 없어요
- 등록 이후 변경할 사항이 발생했는지 쉽게 확인할 수 있어요

동물등록 정보 확인! 지자체 동물등록번호 기반 동물보호·복지 상담 가능!

온라인 동물등록 변경신고

동물보호관리시스템(www.animal.go.kr) >> 주소, 전화번호, 사망, 분실신고

정부 24(www.gov.kr) >> 소유자 변경, 주소, 전화번호, 사망, 분실, 증명화 신고

소유자 변경신고 방법

- 현재 소유자가 먼저 변경신고(신고 전 동물등록번호, 기존 소유자 성명 준비)
- ①로부터 10일 이내에 기존 소유자가 변경신고
- ② 담당 공무원이 소유자 변경을 승인하면 변경완료



12. 2022년 기본형 공익직불금 지급정보 공개 안내

[담당 : 정화영 940-7742]

- 공개기간 : 2023. 1. 16. ~ 1. 31. / 15일간
- 대상정보 : 농업인 성명, 농지 지번, 등록면적, 직불금 종류(소농/면적), 수령금액
- 열람방법 : 【붙임2】 참조

13. 2023년 벼 육묘용 상토 및 상자모 지원사업 신청 안내

[담당 : 정화영 940-7742]

- 신청기한 : 2023. 2. 1.(수)까지
- 대 상 : 관내 주소를 둔 벼 재배 농업인
- 내 용

사업명	대상	지원기준	지원단가	비고
벼 육묘용 상토 지원	자가육묘 생산농가	1,300L/ha	중량상토(20L) : 3,190원 경량상토(40L) : 5,790원	
벼 상자모 (육묘 모판) 지원	상자모(모판) 구입농가 (위탁육묘농가)	180,000원/ha	300상자/ha (600원/상자)	

- 유의사항 : 상토 및 상자모 중복 지원 불가

14. '23~'24년 소규모 스마트팜 조성사업 신청 안내

[담당 : 정화영 940-7742]

- 신청기한 : 2023. 1. 31.(화)까지
- 사업대상 : 농업인, 농업법인, 생산자 단체
 - ※ 농업인 : 45세 미만 / 법인·생산자단체 : 구성원 전원 45세 미만
- 사업기간 : 2년(2023년 설계, 2024년 시공)
- 사 업 비 : 1,532백만원(1개소, 보조비율 50%)
 - 스마트팜 온실 신·개축(0.5ha 이상) : 1,500백만원
 - 컨설팅 : 32백만원
- 내 용 : ICT융복합시설 및 연계시설 등을 포함한 철골 및 자동화비닐온실신·개축 비용, 컨설팅비 지원

15. 시설원예농가 유가보조금 한시 지원사업 신청 안내

[담당 : 정화영 940-7742]

- 신청기한 : 2023. 1. 16. ~ 2. 10.
- 대 상 : 2022. 10. 1. ~ 12. 31. 기간 중 시설원예 난방용 면세유류 사용자
- 지원금액 : 월별·유종별 평균가 차액의 50% (등유 기준 약 130원/L 지원)
 - ※ 2023. 2월 말 지급예정
- 신청장소 : 면세유 관리 농협(신분증 지참)

16. 2023년 벼 보급종 신청농가 종자소독 안내 [담당: 정희영 940-7742]

2023년도 벼 보급종은 미소독으로만 공급됩니다.

종자 전염병 예방을 위해 반드시 종자소독을 해야합니다.

㉠ 올바른 종자소독 방법

※ 온탕소독과 침지소독을 병행하시면 소독효과가 더 높습니다.

(1차) 온탕소독 : 온탕소독기를 이용하여 볍씨 20kg을 물 200L(온도 60℃)에 10분간 담근 후, 바로 10분간 냉수처리

(2차) 침지소독 : 발아기를 이용하여 물 온도 30℃에서 48시간 동안 물을 바꾸지 않고 침지소독

◆ 볍씨 20kg + 물 2말(40L) 기준으로 침지

- 종자는 포대째 넣지 않고 망사포대에 옮긴 후 담가야 약제가 잘 스며들
- 종자의 70%~80% 이상이 1mm~2mm 정도 싹이 튼 것을 확인한 후 상자에 파종

* 발아기를 이용하지 않을 때는 온도가 낮아 종자 내부까지 소독약이 침투되지 않아 효과가 떨어짐

㉡ 적정량 파종 및 육묘기간 중 통풍 실시

◆ 적정 파종량 준수

구 분	어린묘	치묘	중묘
상자당 파종량(g)	200 ~ 220	180	130
종자 20kg당 상자 수	91 ~ 100	111	154

◆ 특히 상자 쌓기 시 고온 주의

◆권장 육묘 온·습도: 주간 25℃, 야간 12℃, 습도 70% 이하

17. 2023년 노지 봄감자 약정 및 수매 안내

[담당 : 정화영 940-7742]

- 약정기간 : 2022. 12. ~ 2023. 2.
- 매입기간 : 2023. 5. ~ 2023. 7.
- 대 상 : 노지 봄감자 재배면적을 전년 대비 확대하거나 신규로 재배하는 농가(법인)
- 약정물량 : 전국 6,000톤
- 약정방법 : 지역농협을 통해 농가 약정 체결
- 매입가격 : 22,000원/20kg
- ※ 시장가격 상승 시 매입기간 종료 후 차액 추가 지급

18. 2022년 시험포장산 벼 우량종자 분양 및 신청 안내

[담당 : 정화영 940-7742]

- 신청기한 : 2023. 1. 30.(월)까지
- 품종 및 공급량

품 종	조원	아람	수광	미호	아랑향찰	비고
공급량(kg)	2,940	4,120	920	1,160	1,225	

- 공급가격 : 66,800원/포(40kg)
- 유의사항 : 종자검사 미실시 품종으로 전시포 및 농가시험용으로만 사용
- 품종설명 : 【붙임3】 참조
- 신청서식

품종명	신청자	주소	연락처	신청량(kg)	용도	비고

19. 2023년 산림복지서비스이용권 지원사업 신청

[담당 : 최지에 940-7743]

- 신청기간 : 2023. 1. 2. ~ 1. 31.
- 신청대상 : 기초생활수급자, 장애수당수급자, 장애인연금수급자, 차상위계층
- 사업내용 : 산림복지 서비스(숲 또는 휴양림 체험)를 이용할 수 있는 1인 당 10만원권 바우처 지급
- 신청방법 : 산림복지서비스이용권 홈페이지 접속(www.forestcard.or.kr)

20. 거창영농 4-H 영농과제 지원

[담당 : 최지에 940-7743]

- 신청기한 : 2023. 1. 20.(금) 까지
- 신청대상 : 거창군 4-H연합회 회원
- 사업내용 : 청년농업인의 자립기반조성을 위한 시설 및 농자재
- ※ 지원자금은 종자, 비료, 농약, 유류 구입 등의 운영비로는 사용할 수 없음
- 지원비율 : 보조 80%, 자부담 20%

21. 겨울철 영농폐기물·부산물 소각행위 금지 안내

[담당 : 정희영 940-7742]

영농폐기물·부산물 소각시 문제

- 영농폐기물·부산물 및 논·밭두렁 소각 행위는 산불 발생뿐만 아니라 농촌지역 미세먼지 발생의 원인으로 작용
- 폐기물관리법에 따른 폐기물처리시설이나 지자체에서 정하는 장소 외에서는 폐기물 소각행위 금지

※ 폐기물 관리법 상 벌칙 사항(제68조제3항) :
지자체에서 정하는 장소 외에 생활폐기물을 버리거나
매립, 소각한 자는 **100만원 이하의 과태료 부과**



■ 폐비닐, 부직포 등 영농 후 발생한 영농폐기물 소각 금지

- (재활용 가능품목)
멀칭비닐, 하우스비닐 등 폐비닐과 폐농약 용기는 마을 공동집하장 및 임시집하장으로 배출
- (재활용 불가능품목)
부직포, 반사필름 등 재활용이 불가능한 폐기물은 폐기물 종량제 봉투에 담아 수거 장소로 배출

■ 벼·보릿대, 고춧대, 깻단, 과수 전정가지 등 영농부산물 소각 금지

- 영농부산물은 수거 후 분쇄하여 퇴비화하거나, 로터리처리

■ 논·밭두렁 태우기 금지

* 논·밭두렁 태우기는 병해충 방제 효과에 있어, 해충류는 11% 정도로 아주 미미하게 방제되나, 농사에 도움을 주는 천적류, 토양유기물 분해자 등 익충류가 89% 이상 감소하는 효과를 야기



22. 2023년 농업인 농작업 편의장비 지원사업 신청

[담당 : 최지에 940-7743]

- 신청기한 : 2023. 1. 27.(금)까지
- 지원대상
 - 관내 농촌지역에 거주하고 실제 영농에 종사하는 농업인
 - 가구당 농지소유면적(세대원 합산)이 50,000㎡(15,125평) 미만인 농가
 - ※ 『농어업경영체 육성 및 지원에 관한 법률』 제4조에 따라 농어업경영정보를 등록한 농업인 및 『농업인확인서 발급규정』에 따라 농업인으로 확인된 자에 한함
- 제외대상
 - 2022. 1. 1. 이후 농어업경영체등록 농업인
 - 타 산업 분야 사업자등록 및 전업적 직업을 가지고 있는 농업인
 - 농어촌 지역 외 거주자
- 지원단가 : 농가당 50만원(보조35만원, 자부담 15만원)
- 신청서 : 【붙임 4】
- 지원품목

구분	품명	사진(예시)	규격
지원품목	농작업대		높낮이 조절 및 이동이 가능한 제품으로 농업인이 편리하게 사용 가능한 제품 (예시 너비 1m×길이 2m 중량 33kg이하 알루미늄 재질 높이 조절 가능)
	충전식 분무기		충전식으로 이동이 쉬운 제품 * 농가 선호에 따라 등짐 충전분무기 지원 가능
	충전 운반차		충전식으로 물건을 싣고 나를 수 있는 제품

23. 2023년 농번기 마을공동급식 지원사업 신청

[담당 : 최지에 940-7743]

- 신청기한 : 2023. 1. 27.(금)까지
- 지원대상 : 마을 공동 급식시설(마을회관 등, 취사시설 포함)을 구비하고 마을당 20명이상 급식가능한 마을
- 사업내용 : 공동급식 조리원 인건비, 부식비 등 중식지원(쌀은 제외)
 - 조리원 인건비 : 50천원/일×25일(연간) = 1,250천원
 - 부식비 등 : 40천원/일×25일(연간) = 1,000천원
 - 도시락 : 1인당 8천원/일 이내
 - ※ 인건비와 부식비는 서로 50% 내에서 전용하여 사용가능
 - ※ 도시락 : 치킨 등 배달음식 제외(단, 도시락 배달료 지급가능)
 - 가급적 1인당 단가를 측정할 수 있는 음식 배급·배부
- 급식기간 : 25일 이내(20일 이상 실시)

24. 2023년도 청년후계농(청년창업농) 선발 및 영농정착 지원사업 신청

[담당 : 최지에 940-7743]

- 신청기간 : 2023. 1. 27.(금)까지
- 지원자격 및 요건
 - 연령 : 만 18세 이상 ~ 만 40세 미만 ('83.1.1.~ '05.12.31.출생자)
 - 영농경력 : 독립경영 3년 이하(독립경영 예정자 포함)
 - ※ 독립경영은 신청자 본인 명의의 농자시설 등 영농기반을 마련(임차* 등포함)하고, 「농어업경영체 육성법」에 따른 농업경영정보(경영주)를 등록한 후, 본인이 직접 영농에 종사(영농계획서 상 주품목**)하는 경우에 인정
 - 병역 : 병역필 또는 병역면제자
 - 거주지 : 주민등록 포함 거창군에 실제 거주
 - ※ 독립경영 예정자는 영농기반 마련 예정 시·군·광역시에 신청 가능
 - 유의사항 : 청년후계농 및 일반후계농 중복신청 불가
- 사업내용
 - 영농초기 소득이 불안정한 청년후계농에게 최장 3년간 월 최대 110만원의 영농정착 지원금 지급
 - ※ 독립경영 1년차는 월 110만원, 2년차 월 100만원, 3년차 월 90만원 지급
 - 후계농업경영인 육성자금 지원(대출한도 세대당 최대 5억원)
 - ※ 5년 거치 20년 원금 균등분할 상환 / 연리 1.5%(고정금리)
- 신청방법 : www.agrix.go.kr(농림사업정보시스템)에 직접 신청

25. 2023년 「새해농업인실용교육」 계획 알림

[담당 : 최지에 940-7743]

- 교육기간 : 2023. 1. 16.(월) ~ 2. 21.(화) / 37일간
 - 시간 : 13:30 ~ 18:00(4시간 내외 탄력운영)
- 교육장소 : 농업기술센터(미래농업복합교육관), 읍·면회의실, 사과이용연구소
- 교육과목 : 사과 등 11개 과목
- 교육내용
 - 과목별 : 농정시책과 연계한 작목별 재배기술
 - 공통 : 농업재해대책 및 재해보험, 기후변화, 안전농산물 생산, 농기계안전사용, 농정혁신 과제 등
- 교육신청 : 밴드 앱 검색란에 거창군 새해농업인실용교육으로 검색 후 해당 과목 가입신청

□ **전문과목 추진일정**

연번	과정명	일자	인원	장소	강사	비고
계	10회		810			
1	복숭아	1.16.(월)	40	농업기술센터	이영호	
2	아스파라거스	1.17.(화)	20	농업기술센터	구양규	
3	한우	1.20.(금)	100	농업기술센터	최창열	
4	사과전정	1.26.(목)	190	사과이용연구소	김병철	현장교육
5	양봉	1.30.(월)	100	농업기술센터	이상범	
6	사과	1.31.(화)	150	농업기술센터	한수곤	
7	GAP	2.1.(수)	30	농업기술센터	임우태	
8	포도	2.2.(목)	50	농업기술센터	류정아	
9	치유농업	2.3.(금)	30	농업기술센터	손진동	
10	딸기	2.4.(토)	100	농업기술센터	김종필	

※ 온라인교육(네이버밴드) 병행

□ **배(읍·면 순회교육) 추진일정**

읍·면	일자	인원	장소	강사
남하	2.16.(목)	60	면사무소 회의실	내부

26. 2023년 산주직접실행 조립사업 신청·접수 알림

[담당 : 최지에 940-7743]

- 신청기한 : 2023. 1. 27.(금)까지
- 신청자격 : 임업인, 임업후계자, 독립가 등
- 지원방법 : 민간자본사업보조로 시행 완료 후 정산
- 지원내용 : 조립 사업비 지원(보조 90%, 자부담 10%)
- 선정방법 : 자체 선정기준에 따른 심사
- 구비서류
 - 조립사업(산주직접실행) 신청서 1부. 【붙임 5】
 - 임야대장등본 1부.
 - 사업예정지가 표시된 임야도(6,000/1, 예정구역도 표시) 1부.

27. 2023년 산주직접실행 숲가꾸기 신청·접수 알림

[담당 : 최지에 940-7743]

- 신청기한 : 2023. 1. 27.(금)까지
- 신청자격 : 독립가, 임업후계자 등 전문임업인
- 지원방법 : 민간자본사업보조로 시행 완료 후 정산
- 지원내용 : 숲가꾸기 사업비 지원(보조 100%)
- 선정방법 : 자체 선정기준에 따른 심사
- 구비서류
 - 숲가꾸기사업(산주직접실행) 신청서 1부. 【붙임 6】
 - 임야대장등본 1부
 - 사업예정지가 표시된 임야도(6,000/1, 예정구역도 표시) 1부

28. 작목별 맞춤형 안전관리 실천시범

[담당 : 최지에 940-7743]

- 신청기한 : 2023. 1. 20.(금)까지
- 신청대상
 - 식량, 채소, 과수, 화훼, 축산 등 같은 작목(가축)을 재배(사육)하는 단체(작목반, 법인, 연구모임, 농업인단체, 마을 등)
 - 해당 작목의 농작업 위험요소(관행적·불안전한 작업)가 많아 개선이 필요한 단체
- 사업내용 : 맞춤형 안전관리 컨설팅, 안전장비 보급, 안전관리 역량강화
- 지원비율 : 보조 100%

29. 2023년 산양삼 생산과정 확인제도 사업

[담당 : 최지에 940-7743]

- 신청기간 : 2023. 1. 16. ~ 예산 소진 시까지
- 지원사업
 - (생산적합성조사) 토양, 종자·종묘 검사 수수료
 - (품질검사) 산양삼 검사 수수료
- 지원조건
 - 전문기관(한국임업진흥원)에서 실시하는 생산적합성조사 결과 합격이며, 특별관리임산물 생산신고 및 파종·식재한 자
 - 특별관리임산물 생산신고한 자로서 전문기관에서 실시하는 품질검사에 합격한 자
- 지원한도 : 생산자(단체) 1인당 5건 까지, 1건당 38만원(2건 이상 시 실비지원)

30. 노인보호구역 지정 고시 알림

[담당 : 최지에 940-7743]

- 목 적 : 노인 보호구역을 통과하는 운전자에게 노인 보호구역 지정 사실을 알려 교통 안전사고를 예방
- 신규지정

시 설 명	소 재 지	보호구역 지정구간	연 장
상촌경로당	남하면 양항리 938-1	남하면 양항리 980-4 ~ 양항리 925-1	L=460m
대야경로당	남하면 대야리 1433-2	남하면 대야리 1768 ~ 대야리 1454-2	L=350m

- 지정위치 : **【붙임 7】**
- 문 의 처 : 거창군청 건설교통과(055-940-3382)

31. 농촌자원활용 치유프로그램 보급사업

[담당 : 최지에 940-7743]

- 신청기간 : 2023. 1. 3. ~ 1. 20.
- 신청대상 : 농촌 유·무형 자원과 숙박·식사제공 서비스 기반(운영 경험, 경력 등)을 보유한 농촌마을공동체 또는 농촌마을공동체와 공동으로 사업추진이 가능한 농업경영체
- 사업내용 : 치유농업 프로그램 전용 공간 및 그 부대시설 설치를 위한 공사비, 기자재 구입비 등
- 지원비율 : 보조 100%

32. 치유농업 육성 기술지원 시범

[담당 : 최지에 940-7743]

- 신청기간 : 2023. 1. 3. ~ 1. 20.
- 신청대상
 - 기존체험을 운영할 수 있는 기반시설(교육장 등)이 있으며, 원예·곤충, 동물 등을 활용한 체험프로그램을 운영한 경험이 있는 농업경영체 우선
 - 곤충, 원예, 동물을 이용한 치유프로그램 운영 경영체 우선 선정
- 사업내용
 - 지역 실정에 맞는 치유 프로그램 개발 전문가 컨설팅, 네트워크 구축
 - 치유효과 검증을 위한 장기프로그램 운영 의무화(10일, 1개월 이상 등)
- 지원비율 : 보조 80%, 자부담 20%

33. 2023년도 청년농업인 취농직불제 사업신청접수 [담당 : 최지에 940-7743]

- 신청기한 : 2023. 2. 3.(금)까지
- 지원자격 : 만40 ~ 45세, 독립경영 5년 이하 청년농업인
- 사업내용
 - 지원금액 : 월 100만원 지급(12개월간)
 - 자금용도 : 영농자금 및 일반 가계자금 모두 활용 가능
 - 지급방법 : 농협 직불카드 발급하여 바우처 방식으로 지급
 - 의무사항 : 교육이수, 전업적 영농유지, 경영장부 기록 및 제출 등

34. 2023년도 청년농업인 취농인턴제 사업신청접수 [담당 : 최지에 940-7743]

- 신청기한 : 2023. 2. 3.(금)까지
- 지원자격
 - [①유형] 청년농업인 취농인턴 지원
 - 사업대상
 - (청년) 사업시행년도 1월 1일 기준 만 18세이상 ~ 만 45세 미만의 미취업자 청년
 - (농업법인 등) 「농어업경영체 육성 및 지원에 관한 법률」에 의한 영농조합법인 또는 농업회사법인 및 사회적 경제조직, 선도농가
 - 지원조건 : 인턴 1인당 월100만원 한도, 월보수의 50%, 연간 최대 1,000만원
 - * 월 급여의 50%(월 100만원) × 10개월 = 1,000만원
 - 지원내용 : 영농취업 희망 청년층을 대상으로 농업법인 등에 인턴(실무연수)으로 근무시 월보수 일부 지원(최소 2개월, 최대 10개월간)
 - [②유형] 청년 취농교육 지원
 - 보조비율 : 보조 90%, 자부담 10%
 - 지원금액 : 1인당 연 1백만원 이내
 - 사업대상 : 사업시행년도 1월 1일 기준 만 18세이상 ~ 만 45세 미만도내 농촌 거주(예정자 포함) 청년
 - 지원내용 : 농업분야 교육 수강료, 농업관련 자격증 취득비(인터넷수강 포함)

35. 2023년 임업인 작업로 포장 지원사업 신청

[담당 : 최지에 940-7743]

- 신청기한 : 2023. 1. 31.(화)까지
- 사업내용 : 비포장 작업로 콘크리트 포장
- 신청자격 : 산지일시사용 허가를 득한 임업인(사업목적 : 산림경영작업로)
 - ※ 임산물소득원의 지원 대상품목을 재배하려 하거나 재배하고 있는 임업인, 임업후계자, 독립가, 신지식농업인(임업분야)
 - ※ 동일(연접)필지 3회 초과 시 후순위 및 현장상황을 고려하여 선정
- 시행방법 : 거창군에서 직접사업 발주
- 신청서류 : 신청서, 산지일시사용신고 수리서류, 대상지 임야도(작업로 위치표시), 소유권을 증명할 수 있는 서류, 농·임업경영체등록확인서 등
- 우선순위
 - 임업인 작업로 포장 지원사업 수혜가 적은 임업인(형평성 고려)
 - ※ 동일(연접)필지 3회 초과 또는 500m 이상 지원 불가
 - 국가 및 군비 보조금의 수혜가 적은 임업인
 - 경사가 심하고 사고 및 재해위험이 상존하는 작업로
 - 임산물 집단화, 규모화가 가능한 사업장
 - 임업대상 농업경영체를 등록한 임업인
- 신청서 : **【붙임 8】**

36. 귀농세대 영농정착금 지원사업 안내

[담당 : 이필우 940-7741]

- 사업명 : 귀농인의 안정적 정착을 위한 영농 정착금 지원 사업
- 신청기한 : 2023. 1. 31.(화)까지
- 지원대상 : 만60세 이전 전입자 중 5년이 경과하지 않은 귀농세대
- 지원금액 : 세대당 5,000천원 / 1인 세대 2,500천원
- 지원내용 : 농기계·농자재 구입, 영농시설 설치 등
- 신청장소 : 주소지 읍면사무소 경제산업담당
- 신청서 및 첨부서류
 - 신청서 : **【붙임9】 신청서 및 사업계획서**
 - 첨부서류 : 견적서, 주민등록등·초본(세대원 포함), 농업경영체등록확인서, 건강보험자격득실확인서, 교육수료증(해당자에 한함)

37. 마을규약 제정 지원사업 신청 안내

[담당 : 이필우 940-7741]

- 신청기한 : 2023. 2. 3.(금) 18:00까지 (선착순)
- 사업대상 : 마을규약 제정을 원하는 마을(규약이 있는 마을도 가능)
 - 전체 가구 50% 이상 참여 교육과 토론이 가능한 마을 우선
- 사업규모 : 거창군 전체 10개 마을
- 사업내용
 - 전문 강사를 통한 규약제정(개정) 교육 : 찾아가는 마을교육 2~3회 실시
 - 마을주민의 토론과 합의를 통한 마을규약 제정
- 신청·접수 : 면사무소 또는 거창군마을만들기지원센터(문의 943-0152)
- 신청서류 : [붙임10] 신청서 및 개인정보 수집·이용동의서

38. 2023년 귀농인의 집 조성사업 안내

[담당 : 이필우 940-7741]

- 신청기한 : 2023. 1. 31.(화)까지
- 사업대상 : 빈집 리모델링 후 귀농인에 임대(유·무상) 가능한 주택
- 사업량 : 거창군 4개소 / 개소당 최대 30백만원
- 사업대상 : 빈집 소유자 및 해당 마을이장
- 신청요건
 - 건축물대장 및 등기부등본에 등재된 건축물
 - 소유자와 마을이장 간 5년 이상 무상으로 임대차 가능한 주택
- 제출서류 : 신청서 및 사업계획서(서식은 면사무소 비치)

39. 2023년 귀농인 안정 정착 지원사업 안내

[담당 : 이필우 940-7741]

- 신청기한 : 2023. 2. 6.(월)까지
- 지원규모 : 거창군 3세대 / 세대당 1,500천원
- 사업내용 : 귀농교육, 농업분야교육 수강료, 컨설팅비용, 농업분야 선진지 견학비, 각종 국내외 행사(축제·박람회) 참가비, 농업관련 자격증 취득, (중)장비·농기계 임차료 등
- 신청장소 : 주소지 읍면사무소 경제산업담당
- 신청서류
 - 신청서 : [붙임 11] 신청서 및 사업계획서
 - 첨부서류 : 주민등록 등초본, 건강보험자격득실확인서, 농업경영체등록확인서, 교육이수증(해당자에 한함)

40. 찾아가는 마을대학 신청 안내

[담당 : 이필우 940-7741]

- 신청기한 : 2023. 2. 3.(금) 18:00까지
- 사업대상 : 마을만들기 공동체 활동 참여를 희망하는 마을(전체 12개 마을)
- 교육기간 : 2023. 2. 6.(월) ~ 2023. 3. 31.(금) / 기간중 1일(3시간)
- 교육내용 : 마을만들기 사업의 이해, 마을자원발굴 및 현안해결방안 모색 등
 - 주민 참여를 높이기 위한 문화복지프로그램, 마을가꾸기 등의 포괄적 범위의 마을 안전 주제 선정
 - 이론교육(주민주도 마을만들기사업의 이해)
 - 워크숍 (마을 자원 발굴 및 마을 현안 해결)
 - 마을만들기 소액사업 사업계획서 작성
- 우수마을 선정(3개 마을)
 - 선정기준 : 주민참여율, 사업의 이해도, 사업추진의 적극성(현장 반영), 안전의 공공성
 - 선정혜택 : 마을 중장기 계획수립을 위한 워크숍, 선진 마을 견학 등 지원
- 신청방법 : 면사무소 또는 거창군마을만들기지원센터(문의 943-0152)
- 신청서류 : [붙임12] 신청서 및 개인정보 수집·이용동의서

【붙임 1】

동물보호센터의 지정요건

□ 지정대상

- 동물보호법 시행규칙 제15조제1항과 관련한 별표4의 동물보호센터 시설기준을 충족하는 기관이나 단체 등
- 유기동물을 포획하여 보호, 진료 및 치료, 사육 등을 성실히 수행할 수 있는 자
- 신망과 신뢰도가 높고 사회 봉사 정신이 강한 자

□ 지정제외

- 한정치산자 또는 금치산자
- 동물병원, 동물보호법 개설 운영과 관련하여 법령을 위반하여 최근 3년 이내에 처벌을 받은 자
- 동물보호법을 위반하여 벌금형의 선고를 받고 그 벌금형이 확정된 날로부터 2년을 경과하지 아니한 경우
- 사고 및 질병 등으로 유기 동물 보호·관리할 수 없는 자
- 업무태만, 지시사항 불이행, 부도덕적 행동, 신뢰상실 등으로 최근 3년 이내 계약 해지를 당한 자
- 그 외 동물보호센터 지정 운영에 지장이 있을 것으로 판단되는 경우 등

【붙임2】

참고

2022년 기본직불금 지급정보 공개 방법

◆ 농림사업정보시스템(Agrix)을 통한 접속방법

접속방법(개인)

1. 홈페이지주소 : <http://uni.agrix.go.kr/> 또는 검색사이트에서 "아그릭스" 검색
2. 직불제 정보열람 클릭
3. 기본형공익직불제 '정보열람하러가기' 클릭
4. 모바일인증 또는 실명인증 하기
5. 지역, 년도, 이름으로 열람

◆ 지자체 등 배너 링크용 URL 주소

<https://uni.agrix.go.kr/webportal/apply/riceIncomeInfoLoginRBPpop.do?gb=basic>

접속방법(지자체 배너)

1. 지자체에서 제공하는 정보공개 배너 클릭하여 정보열람 페이지 바로 접속 (접속주소 <https://uni.agrix.go.kr/webportal/apply/riceIncomeInfoLoginRBPpop.do?gb=basic>)
2. 모바일인증 또는 실명인증 하기
3. 지역, 년도, 이름으로 열람

【붙임3】

조원(경남1호)

1. 육성내력

- 가. 교배조합 : 조평(IT343420)/해담쌀(IT301312)
나. 교배년도 : 2015년 하계 다. 생산력검정시험 : 2017~2018년(2년)
라. 지역적응시험 : 2018~2020년(3년) 마. 육성기관 : 경상남도농업기술원

2. 주요특성

- 가. 조생종, 조기재배 및 원예작물 후작용
나. 잎도열병, 흰잎마름병(K1, K2, K3) 및 줄무늬잎마름병 강
다. 용도 : 밥쌀용 라. 적응지역 : 경남지역

3. 생육 및 수량 관련 특성 (‘18~’20, 지적)

품종명	출수기 (월. 일)	벼 키 (cm)	이삭길이 (cm)	이삭수 (개/주)	벼 알수 (개/수)	등숙률 (%)	현미 천립중(g)	쌀수량 (kg/10a)
조원	7.13	64	21	15	110	84.5	20.6	516
조평	7.14	72	20	16	100	81.4	20.9	529

4. 내재해성 및 내병충성 (‘18~’20, 지적)

품종명	내생성 임실율(%)	수발아율 (%)	도복 지수	잎도열병 (0~9)	흰잎 마름병	줄무늬잎 마름병	벼멸구
조원	23	26.3	120	2.8	강	강	약
조평	42	21.4	140	1.6	강	강	약

5. 미질관련 특성 (‘18~’20, 지적)

품종명	현미 장폭비	투명도 (1~9)	심/복백 (0~9)	단백질 함량(%)	아밀로스 함량(%)	도정률 (%)	밥맛 관능검정 (-3~+3)	백미완전 미율(%)
조원	1.73	1	1/0	7.0	18.5	75.6	-0.92	87.0
조평	1.71	1	1/0	7.6	17.8	74.9	-0.42	68.5

6. 품종 사진



< 식물체 >



< 정 조 >



< 백 미 >

수광(익산520호)

1. 육성내력

- 가. 교배조합 : HR20017-B-19-3-1/HR19574-B-63-2
 나. 교배년도 : 2003년 다. 생산력검정시험 : 2008~2009년(2년)
 라. 지역적응시험 : 2009~2011년(3년) 마. 육성기관 : 국립식량과학원

2. 주요특성

- 가. 중만생종, 숙색 및 밥맛우수
 나. 흰잎마름병(K1, K2, K3) 및 줄무늬잎마름병 강, 도열병 중강
 다. 용도 : 밥쌀용 라. 적응지역 : 충남이남 평야지(충남, 전남북, 경남북)

3. 생육 및 수량 관련 특성 ('09~'11, 지적)

품종명	출수기 (월. 일)	벼 키 (cm)	이삭수 (개/주)	벼 알수 (개/수)	등숙률 (%)	현미 천립중(g)	쌀수량 (kg/10a)
수광	8.13	89	12	127	93.1	23.3	549
남평	8.17	81	13	111	92.1	21.3	544

4. 내재해성 및 내병충성 ('09~'11, 지적)

품종명	내병성 임실율(%)	수발아율 (%)	도복 지수	잎도열병 (0~9)	흰잎 마름병	줄무늬잎 마름병	벼멸구
수광	54	30.1	190	4.4	강	강	약
남평	26	5.0	217	4.5	약	강	약

5. 미질관련 특성 ('09~'11, 지적)

품종명	현미 장폭비	투명도 (1~9)	심/복백 (0~9)	단백질 함량(%)	아밀로스 함량(%)	도정률 (%)	백미완전 미율(%)
수광	1.71	1	0/0	6.1	19.3	75.5	96.0
남평	1.75	1	0/0	6.9	19.6	76.2	96.3

6. 품종 사진



< 식물체 >



< 정 조 >



< 백 미 >

미호(밀양300호)

1. 육성내력

- 가. 교배조합 : 익산480호(IT217826)/Milky Princess(IT219942)
- 나. 교배년도 : 2006년 하계
- 다. 지역적응시험 : 2014~2016년(3년)
- 라. 육성기관 : 국립식량과학원

2. 주요특성

- 가. 중만생종, 저아밀로스(11.2%), 중간찰벼
- 나. 흰잎마름병(K1, K2, K3) 및 줄무늬잎마름병 강
- 다. 용도 : 밥쌀용(현미, 혼반용) 및 가공용(백설기 등)
- 라. 적응지역 : 중부 및 영호남 평야 1모작지

3. 생육 및 수량 관련 특성 ('14~'16, 지적)

품종명	출수기 (월. 일)	벼 키 (cm)	이삭길이 (cm)	이삭수 (개/주)	벼 알수 (개/수)	등숙률 (%)	현미 천립중(g)	쌀수량 (kg/10a)
미 호	8.21	67	19	16	95	90.2	22.7	565
남 평	8.14	74	20	16	102	86.9	21.3	547

4. 내재해성 및 내병충성

- 가. 내냉성 검정 결과 임실률이 남평보다 낮음
- 나. 3절간장 및 좌절중은 남평과 비슷하였고 도복지수는 남평보다 낮음
- 다. 잎도열병 내구저항성 검정 결과 병반면적률과 내구저항성이 남평과 비슷하였음
- 라. 흰잎마름병(K1, K2, K3) 및 줄무늬잎마름병 강하며, 벼멸구에 약함

5. 미질관련 특성 ('14~'16, 지적)

품종명	현미 장폭비	투명도 (1~9)	심/복백 (0~9)	단백질 함량(%)	아밀로스 함량(%)	도정률 (%)	백미완전 미율(%)
미 호	1.67	5	dull	6.0	11.2	74.8	98.2
남 평	1.71	1	0/0	5.9	18.9	72.7	96.6

6. 품종 사진



< 식물체 >



< 정 조 >



< 백 미 >

아랑향찰(밀양146호)

1. 육성내력

- 가. 교배조합 : 신선찰벼/동북144호
 나. 교배년도 : 1991년 하계
 다. 생산력검정시험 : 1994~1995년(2년)
 라. 지역적응시험 : 1995~1997년(3년) 마. 육성기관 : 국립식량과학원

2. 주요특성

- 가. 중만생종, 찰벼
 나. 적응지역 : 남부평야지 1,2모작지, 중북부 내륙지, 중서부해안 및 동남부 냉조풍지

3. 생육 및 수량 관련 특성 ('95~'97, 지적)

품종명	출수기 (월. 일)	벼 키 (cm)	이삭수 (개/주)	벼 알수 (개/수)	등숙률 (%)	백미 천립중(g)	쌀수량 (kg/10a)
아랑향찰	8.13	88	16	118	78	17.8	534
신선찰	8.05	90	14	117	81	18.6	553

4. 내재해성 및 내병충성 ('95~'97, 지적)

품종명	내냉성	내도복성	잎도열병	흰잎 마름병	줄무늬잎 마름병	벼멸구
아랑향찰	중	중	중	약	강	약
신선찰	중	중	중	약	강	약

5. 미질관련 특성

- 쌀알은 짧고 등근 찰쌀로서 호화온도는 낮고 찰기가 많고 밥에 향기가 남

품종명	미질		밥맛	
	장폭비	백미천립중	점도(g)	향기
아랑향찰	1.90	17.8	98	++
신선찰	1.80	18.6	87	-

6. 품종 사진



< 식물체 >

【붙임 4】

2023년 농업인 농작업 편의장비 지원사업 신청서

농업인	성명			주소 (주민등록상)			연락처		
				생년월일			경영체 등록번호		
농업 규모	농지경작 면적	소유	m ²	임업규모	소유	m ²			
		임차	m ²		임차	m ²			
	양축규모	소/		돼지/	닭/		기타/		
신청기종									
<p>신청인은 상기내용이 사실과 틀림없음을 확인하며, 기재 내용이 허위인 경우 지원금 전액 회수 등 불이익을 감수하겠으며, 「개인정보보호법」 제15조 및 제17조, 제18조에 따라 아래와 같이 개인정보의 제공활용에 동의합니다.</p> <p><input checked="" type="checkbox"/> 사업신청과 관련된 개인정보의 수집·이용에 동의합니다.</p> <p><input checked="" type="checkbox"/> 사업신청과 관련된 개인정보의 제공에 동의합니다.</p> <p>○ 위 신청자는 농업·농촌 및 식품산업 기본법 제3조 및 농업경영체 육성 및 지원에 관한 법률 제2조 따라 실제로 농업에 종사하는 농업임을 확인함.</p> <p style="text-align: right;">2023. . . .</p> <p style="text-align: right;">농업인(신청인) : 성명 (인)</p> <p style="text-align: right;">거창군수 귀하</p>									
개인정보 제공 동의사항	정보를 제공받는 기관		당해 읍·면·동·시·군						
	정보의 수집·이용 목적		농업인 농작업 편의장비지원사업						
	개인정보의 항목		주소, 연락처, 주민등록번호, 농업경영체 등록 여부 등						
	개인정보 보유 및 이용기간		2023. 01. ~ 2023. 12.						
<p>※ 귀하는 개인정보제공 동의를 거부할 권리가 있으며, 동의 거부 시에는 농업인 농작업편의장비 지원사업에 제한을 받을 수 있습니다.</p>									
공무원 확인 내용							확 인 자		
<p>▪ 도내 주소 및 거주여부 : 일치(), 불일치()</p>							직		
							성명	(서명)	
<p>▪ 농업경영체 등록여부 확인 : 등록(), 미등록()</p> <p>▪ 농업경영체 : 경영주(), 공동경영주(), 경영주의 농업인()</p>							직		
							성명	(서명)	
<p>▪ 농업·농촌 및 식품산업 기본법 제3조에 따른 실제 농업종사 및 주업이 농업인지 여부 : 여() 부()</p>							직		
							성명	(서명)	

※ 견적서 첨부

【붙임 5】

2023년 산주직접실행 조림사업 신청서

□ 조 립 목 적 :

□ 산림 소재지 : 거창군 읍·면 리 산 번지

□ 지 적 : m²

□ 조림신청면적 : ha(본)

□ 조림희망수종 : 나무

※ 산림청 고시 제2022-123호(2022.12.29.) 산림용 종묘가격이 고시된 산림용 수종만 조림 신청 가능

※ 조림사업은 독립가 및 임업후계자 등 산림소유자(산주)가 직접 시행하여야 하며 대행 하여 시행할 수 없음

※ 본 사업을 시행 후 5년 이내 형질변경을 수반하는 타용도 전용시, 「산림자원의 조성 및 관리에 관한 법률」 제65조(산림사업보조금의 반환)에 따라 변상금(설계·감리비, 보조금)이 부과될 수 있음.

위와 같이 2023년도 산주직접실행 조림사업을 신청하오니 대상지로 선정하여 주시기 바랍니다.

2023. 1. .

신청인(산주) 성 명 : (인)

생년월일 :

주 소 :

연 락 처 :

자 격 : 독립가 / 임업후계자 / 임업인

거창군수 귀하

【붙임 6】

2023년 산주직접실행 숲가꾸기사업 신청서

- 산림 소재지 : 거창군 읍·면 리 산 번지
- 지 적 : m²
- 신 청 량 : ha
- 수 종 : ※ 수종은 소나무, 잣나무, 낙엽송, 참나무, 잣목 등 작성
- 작 업 구 분 :

※ 작업구분은 천연림보육(임상이 좋은곳), 천연림개량(임상이 좋지 않은곳) 등 작성

- ※ 숲가꾸기 사업은 독립가 및 임업후계자로 산림소유자(산주)가 직접 시행하여야 하며 대행하여 시행할 수 없음
- ※ 본 사업을 시행 후 5년 이내 형질변경을 수반하는 타용도 전용시, 「산림자원의 조성 및 관리에 관한 법률」 제65조(산림사업보조금의 반환)에 따라 변상금(설계·감리비, 보조금)이 부과될 수 있음.

위 사항을 확인했으며, 2023년 산주직접실행 숲가꾸기사업을 신청하오니
대상지로 선정하여 주시기 바랍니다.

2023. 1. .

신청인(산주) 성 명 : (인)
생년월일 :
주 소 :
연 락 처 :
자 격 : 독립가 / 임업후계자

거창군수 귀하

노인보호구역 지정 위치



남하면 양항리 980-4 ~ 양항리 925-1 (L=460m)

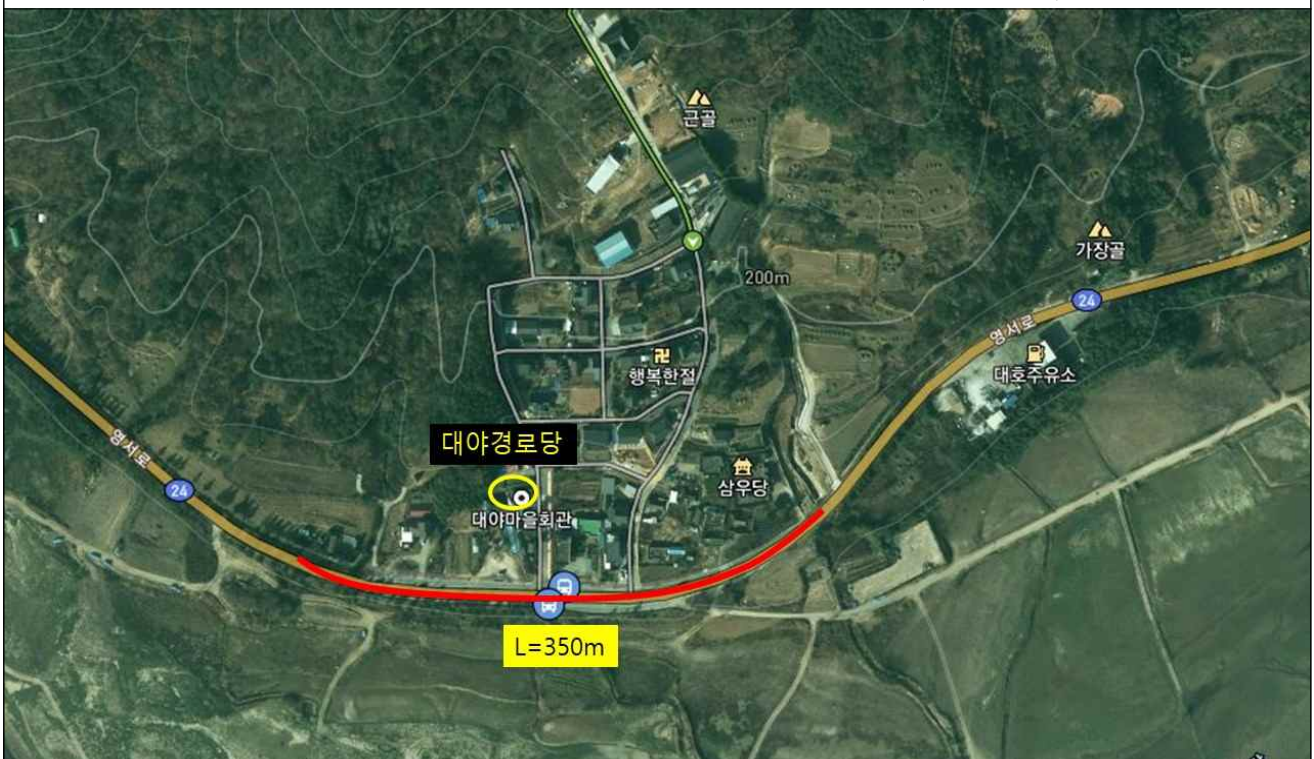

남하면 대야리 1768 ~ 대야리 1454-2 (L=350m)

귀농세대 영농정착금 지원사업 세부사업 계획서

1. 현 황(신청당시)

- 성 명 :
- 주 소 :
- 주 영농분야(작목) : 전작, 수도작, 채소, 특작, 과수, 축산, 기타로 기재

영 농 규 모 (㎡)	구분	논	밭	과수원	시설			계
	소유							
	임차							
	계							
재 배 현 황 (㎡)	작물							계
	면적							
가 축 사 육 (두, 수)	가축							계
	두수							
농업시설 보유현황 (동/㎡)	비닐하우스	축사	저온창고	버섯재배사	작업장			계
	/	/	/	/	/	/	/	/
농기자재 보유 (대/연식)	경운기	트랙터	이앙기	콤바인	바인더	관리기	건조기	계
	선별기	차량	방제기	기타				
기타사항								

【붙임 11】

귀농인 안정 정착지원 사업신청 및 계획서

1. 신청자현황

- 성 명 : (HP : - -)
- 생년월일 :
- 주 소
- * (귀농 전) :
- * (귀농 후) :
- ※ 귀농일자 : ※ 가족사항 : 명(남 , 여)
- 현재 영농분야(작목) : * 경종, 축산, 원예, 과수, 기타로 기재
- ※ 영농규모 : 논 m², 밭 m², 시설 m² 등

2. 사업계획

추진사업명	사업내용			사업비(원)				비고
	기간	장소	주관기관	계	도비	시군비	자부담	

- ※ 추진사업별 산출 역 상세 기술
- ※ 국내외 선진지 견학의 경우 자체 사업계획서 별첨

3. 사업추진의 필요성(목적)

- 귀농교육을 통한 정착 수단 확보 등
-

4. 특기사항

-

상기 기재 내용은 사실과 틀림 없음을 확인하며 귀농인 안정정착 지원사업 지원대상자로 신청서를 제출합니다.

년 월 일

신청자 : (인)

거창군수 귀하

