

이 회보는 공문과 동일하므로 신속 정확히 처리



남하면 회보

제2023 - 41호  
2023. 10. 11.(수)

본 회보는 일반 공문과 동일한 효력이 있으며 각종 행정 지시사항을 종합 시달함으로 공문서 감축과 소비절약 및 행정편익을 도모하는데 그 목적이 있으니 전 이장은 마을 방송 등을 통하여 주민들에게 널리 홍보하고 보관하여 주시기 바랍니다.

### 회 랐

반 장	반 장	개발위원장	새마을지도자	이 장

♥ 행복이 남하도는 남하면  
(www.namha.go.kr)

### 남하면 행정복지센터 전화번호

- 남 하 면 장 : 940-7700
- 행복복지담당 : 940-7720
- 경제산업담당 : 940-7740
- 총무담당 : 940-7710
- 개발담당 : 940-7730
- F A X : 940-7709

이장회의 시간(오전 11:00, 행정복지센터 회의실)

☆ 회의일 : 첫째, 셋째주 수요일 ☆

☆ 등청일 : 둘째, 넷째주 수요일 ☆

## 〈차 례〉

### □ 총무담당

1. 남하면 연중 동향보고 안내	1
2. 2023년 거창한마당대축제 및 제78회 군민체육대회 개최 안내	1
3. 주택공시가격 열람 및 이의신청 안내	1
4. 하반기 청년 전세자금 대출이자 지원 홍보	2
5. 거창적십자병원 응급실 미운영에 따른 관내 의원 연장 진료 안내	2
6. 2023년 거창아카데미(10월) 개최 홍보	2
7. 가을철 진드기, 설치류 감염병 예방관리 홍보	3
8. 저소득층 임플란트 지원사업 홍보	3
9. 하절기 방역소독 사업 시행	3
10. 인플루엔자(독감) 예방접종 홍보	4
11. 제3회 거창군수배 군민 바둑대회	4
12. 거창군 6만인구 유지를 위한 지속적인 관심 당부	4
13. 거창군보건소 야간진료실 운영 홍보	5
14. 민원실 점심시간 휴무제 실시 계획 안내	5

### □ 행복복지담당

1. 경남형 희망나눔 통합돌봄 시범사업 안내 및 대상자 발굴 협조	15
2. 2023 경남문화누리 추석맞이 사용 인증 이벤트 홍보	16
3. 거동불편 어르신 및 장애인 중 이미용서비스 희망자 수요 파악	16
4. 의료적 문제를 동반한 위기가구 발굴 협조	16
5. 미서훈 독립운동가 발굴 및 제보 접수 홍보	16
6. 코로나19 생활지원비 지원사업 중단 안내	16
7. 명예사회복지공무원 활성화 안내	17
8. 복지사각지대 대상자 발굴 협조	17
9. 「행복이 남하도는 냉장고」 공유냉장고 운영	17
10. 2023년도 에너지바우처 사업	18

## □ 개발담당

1. 2023년 노후경유차 저감장치 부착사업 신청 안내 .....24
2. 2023년 재난대응 안전한국훈련 안내 .....24
3. LH 한국토지주택공사와 함께하는 재난재해 피해가정 주거복구 지원사업 안내 ...25
4. 2023년 청년 전세보증금 반환보증 보증료 지원사업 안내 .....25
5. 거창창포원 스탬프투어 안내 .....26
6. 탄소포인트제 가입 협조 요청 .....26

## □ 경제산업담당

1. 2023년 하반기 소·염소 구제역 백신 일제접종 계획 알림 .....39
2. 2023년 추기 및 2024년 춘기 산불예방을 위한 입산통제 및 등산로 폐쇄구간 알림 .....39
3. 2024년 농업인교육 계획 수립을 위한 수요조사 .....40
4. 야생동물 조류인플루엔자(AI) 예방을 위한 야생동물 폐사체 신고 .....40
5. 거창 전통시장 수산물 구매 온누리 상품권 지급 행사 알림 .....40
6. 2023년 경남특산물박람회 참가 사업자 모집 .....41

# 총무담당

## 1. 남하면 연중 동향보고 안내

[담당 : 이필우 940-7711]

행사·미담·수범사례·사건사고 등 마을에서 발생하는 전반적인 사항을 발생 즉시 알려주시기 바랍니다.

- 대 상
  - 주민여론 등 민심에 관한 사항 / 주요인사 등 내방
  - 마을, 단체 등 행사 / 사건·사고
- 시 기 : 수시(발생 즉시)
- 방 법 : 남하면 총무담당 연락(☎055-940-7710)

## 2. 2023년 거창한마당대축제 및 제78회 군민체육대회 개최 안내

[담당 : 은누리 940-7713]

군민들의 화합을 도모하기 위한 「2023년 거창한마당대축제」 및 「제78회 군민체육대회」를 다음과 같이 개최하오니 많은 주민들이 참여할 수 있도록 널리 홍보하여 주시기 바랍니다.

- 슬 로 건 : 「거창韓 해! 먹고! 보고! 즐기고!」
- 기 간 : 2023. 10. 12.(목) ~ 10. 15.(일) / 4일간
- 장 소 : 거창스포츠파크, 거창읍 일원
- 주 최 : (재)거창문화재단, 거창군민의날 기념행사 추진위원회
- 주 관 : (재)거창문화재단, (사)아림예술제위원회, 거창군 체육회
- 축제안내 : 거창한마당대축제 홈페이지(www.거창한마당축제.kr)
- 홍보물 : 【붙임1】 참조

## 3. 주택공시가격 열람 및 이의신청 안내

[담당 : 정화영 940-7712]

「부동산 가격공시에 관한 법률」 제17조 및 제18조에 따른 2023년 6월 1일 기준 개별주택가격과 공동주택가격에 이의가 있으신 분은 기한 내 이의신청서를 제출하여 주시기 바랍니다.

- 기 한 : 2023. 10. 26.(목)까지
- 대 상 : 주택 소유자 및 그밖의 이해관계인
- 제 출 처
  - 개별주택 : 주택소재지 읍·면 행정복지센터, 거창군청 재무과
  - 공동주택 : 부동산공시가격알리미 홈페이지 또는 한국부동산원 부동산정보 앱

#### 4. 하반기 청년 전세자금 대출이자 지원 홍보 [담당 : 은누리 940-7713]

청년 출산가정, 신혼부부, 전입세대의 주거비 부담 경감과 안정적 주거 생활을 지원하기 위한 ‘하반기 청년 전세자금 대출이자 지원’ 을 아래와 같이 안내 하오니 널리 홍보하여 주시기 바랍니다.

- 신청기간 : 2023. 10. 4.(수) ~ 10. 16.(월) / 13일간
- 지원대상 : 공고일 현재 3개월 이상 거창군에 주소를 두고 거주하는 19세 이상~45세이하 청년으로 기준중위소득 180%이하인 무주택자
- 지원내용
  - 대출잔액의 1.5%이내에서 지급하되, 당해연도 대출기간 잔여월수에 따라 차등 지급
  - 대상별 지원 최고금액

구 분	출산가정	신혼부부	전입세대
최대 지원금액(천원)	1,500	1,000	500

#### 5. 거창적십자병원 응급실 미운영에 따른 관내 의원 연장 진료 안내 [담당 : 유민주 940-7714]

거창적십자병원 응급실 낮시간 미운영에 따라 관내 의원 연장진료를 아래와 같이 안내하오니 널리 홍보하여 주시기 바랍니다.

- 미운영일자 : 10월 첫째(10. 7.), 둘째(10. 14.), 넷째(10. 28.) 토요일
- 운영의원 현황

운영일시	운영의원	주 소	연락처
<b>10. 7.(토)</b> 09:00 ~ 17:30	최창수 외과의원	거창읍 거열로 202	☎944-1230
<b>10. 14.(토)</b> 08:30 ~ 17:30	우리의원	거창읍 거창대로 80	☎944-2122
<b>10. 28.(토)</b> 09:00 ~ 17:30	영대가정의학과의원	거창읍 중앙로 157	☎945-0055

- 기타사항
  - 해당일 17:30분 이후는 거창적십자병원 응급실 운영 진료 가능
  - 거창군보건소 야간진료실 지속 운영

#### 6. 2023년 거창아카데미(10월) 개최 홍보 [담당 : 은누리 940-7713]

국내 저명강사를 초빙하여 매월 「거창아카데미」 를 운영하고 있습니다. 관심 있는 주민들이 참여할 수 있도록 널리 홍보하여 주시기 바랍니다.

- 일 시 : 2023. 10. 21.(토) 14:00~16:00
- 장 소 : 거창문화원 상삼미홀
- 대 상 : 거창군민 누구나
- 강의주제 : 스토리텔링의 마법-위기와 도전
- 강 사 명 : 김영하(베스트셀러 작가)

## 7. 가을철 진드기, 설치류 감염병 예방관리 홍보 (담당 : 유민주 940-7714)

쯔쯔가무시증, 중증열성혈소판감소증후군 등 진드기로 인한 감염병이 가을철에 집중적으로 발생하고 있어 다음과 같이 예방수칙을 안내하오니 주민들에게 널리 홍보하여 주시기 바랍니다.

- 홍보내용 : 농작업 등 야외활동 후 약 2주 이내 발열 등 증상 발생 시 즉시 의료기관 방문하여 야외활동력 알리고 진료받기
- 3대 핵심실천사항
  - (작업 전) 피부 노출을 최소화하는 복장 착용
  - (작업 중) 풀밭에 눕지 않기
  - (작업 후) 즉시 샤워나 목욕, 의복 세탁
- 홍보물 : **【붙임 2】** 참조

## 8. 저소득층 임플란트 지원사업 홍보 (담당 : 유민주 940-7714)

취약계층 임플란트 지원사업 확대를 위한 경상도 신규사업으로 60-64세 저소득층 노인의 구강기능 유지·회복하여 건강수준을 향상시키기 위한 저소득층 임플란트 지원사업을 아래와 같이 안내하오니 주민들에게 널리 홍보하여 주시기 바랍니다.

- 신청기간 : 2023. 10. 10. ~ 10. 27.(3주간)
- 사업대상 : 2023. 10. 1.부터 시술 기간 계속해서 거창에 주소를 두고 거주 중인 60세 이상 만 65세 미만의 다음에 해당하는 군민
  - ※ 의료급여수급권자, 차상위본인부담경감대상자, 저소득 위기가구 가구원 등
- 지원범위 및 지원 내용
  - 건강보험 비급여 '치과임플란트' 시술비용 상악 및 하악 구분 없이 지원대상자 1인당 2개까지 지원
- 신청 및 구강검진 장소 : 보건소 구강보건센터
- 지참서류 : 신분증 및 관견서류 지참
  - ※ 건강보험료납부영수증(최근 3개월 기준), 저소득 위기가구 해당자는 증명서류 구비
- 문 의 처 : 보건소 구강보건센터(☎ 940-8371)

## 9. 하절기 방역소독 사업 시행 (담당 : 유민주 940-7714)

하절기 위생해충을 제거하고 감염병 발생을 사전에 예방하여 쾌적한 환경을 조성하기 위한 하절기 방역소독 사업을 시행하오니 참고하시기 바랍니다.

- 추진기간 : 2023. 6. ~ 10.(5개월간)
- 방역지역 : 남하면 5개 법정리 전체
- 방역방법 : 차량용 방역기 2대, 휴대용 방역기 1대 이용 연막소독
- 방역횟수 : 주 1회(화 새벽)
- 모기유충제거 군민행동수칙 : **【붙임3】** 참조

## 10. 인플루엔자(독감) 예방접종 홍보

(담당 : 유민주 940-7714)

2023년 인플루엔자(독감) 예방접종 일정을 안내드리오니 주민들에게 널리 홍보하여 주시기 바랍니다.

- 접종 기간
  - 보건소 : 2023. 10. 16.(월) ~ 10. 18.(수)
  - 보건지소·진료소 : 2023. 10. 11.(수) ~ 10. 20.(금)(변경가능)
  - 위탁의료기관(65세 이상) : 2023. 10. 11.(수) ~ 2024. 4. 30.(화)
- 접종 대상
  - 무료자 : 생후6개월이상 ~ 13세 어린이(10. 1. 1 ~ 23. 8. 31출생자), 65세이상 어르신(58. 12. 31이전 출생자), 의료급여수급자, 심한장애인(1~3급), 국가유공자(본인)
  - 유료자 : 14세 이상 ~ 64세 이하 거창군민 희망자
- 접종 장소
  - 보건소 : 지자체 유·무료대상자
  - 보건지소, 진료소 : 65세이상 어르신, 지자체 유·무료대상자
  - 위탁의료기관 : 65세이상 어르신, 생후6개월이상 ~ 13세 어린이, 임신부
- 보건기관 유료접종비 : 11,000원

## 11. 제3회 거창군수배 군민 바둑대회

(담당 : 유민주 940-7714)

제3회 거창군수배 군민 바둑대회를 개최하오니 주민들에게 널리 홍보하여 주시기 바랍니다.

- 대회일자 : 2023. 11. 4.(토) 10:00 ~
- 대회장소 : 종합사회복지관 3층(거창읍 아림로 66)
- 신청기간 : 2023. 10. 2.(월) ~ 28.(토)
- 참가비 : 단체전 5만원, 개인전 1만원(인), 학생부 5천원(인)
- 입금계좌 : 농협 351-1272-7441-43 (거창군 바둑협회)
- 신청방법
  - 일반부 : 거창군 바둑협회 전무이사 이공순 문자신청(010-2575-8417)
  - 학생부 : 솔로몬 바둑교실 방석용 문자신청(010-4145-9938)
- 홍보물 : 【붙임3】 참조

## 12. 거창군 6만인구 유지를 위한 지속적인 관심 당부 (담당 : 온누리 940-7713)

거창군 6만명 인구 유지와 남하면 1천4백명 인구 유지를 위해 이장님들의 지속적인 관심 부탁드립니다.

- 추진기간 : 2023. 1. ~ 12.
- 추진목표 : 거창군 6만, 남하면 1천400명 유지
- 전입대상
  - 마을에 이사 후 전입신고를 하지 않고 거주하는 주민
  - 실거주자 중 타지역에 주소를 두고 있는 주민
  - 귀농·귀촌 의사가 있는 타지역 주민
- ※ 마을별 임대 및 매매 가능한 빈집 현황 공유 : 개발담당(☎055-940-7732)

### 13. 거창군보건소 야간진료실 운영 홍보

(담당 : 유민주 940-7714)

서경병원 야간진료실 운영 중단에 따라 거창적십자병원 응급실 이용 환적 증가될 것으로 예상되어 아래와 같이 거창군보건소에서 야간진료실을 운영할 예정임으로 주민들에게 널리 홍보하여 주시기 바랍니다.

- 운영기간 : 2023. 8. 27.(일) 부터
- 운영시간 : 평일(09:00 ~ 21:00), 공휴일(09:00 ~ 18:00)
- 진료가능 : 감기 등(경증, 단순치료) 및 처치(그 외 환자 적십자병원 이용)
  - ※ 진료 불가 : 15세이하 소아환자, 링거 등 주사제 처방, 중증외상성 응급환자 진료 등
- 운영약국
  - 평일 : 월,수 - 선보약국(20시까지), 화,목,금 - 상동약국(21시까지), 현대약국(매일 21시까지)
  - 휴일 : 당번약국 일정 참조(홈페이지 및 밴드 게재)

### 14. 민원실 점심시간 휴무제 실시 계획 안내

(담당 : 온누리 940-7713)

민원업무 담당자의 휴식시간 보장으로 더 나은 행정서비스 제공을 위해 「민원실 점심시간 휴무제 시행 계획」을 안내하오니 면민들이 불편을 겪지 않도록 널리 홍보하여 주시기 바랍니다.

- 시행일자 : 2023. 11. 1.(수) 전면시행
- 시행대상 : 본청 민원실 및 읍면사무소
- 시행방법 : 12 ~ 13시까지 동시 점심식사 후 13시부터 정상근무
  - ※ 재해재난 등 긴급상황 발생 시 점심시간 휴무제 일시 유보 가능
- 추진일정

대 상	시행시기	내 용
면사무소 11개소	2023. 8. ~	휴무제 홍보 및 시행
군청 민원실 읍사무소	2023. 8. ~	휴무제 시행 홍보
	2023. 9. ~ 10.	주 1회(수요일) 시범시행 (안내직원 1명)
	2023. 11. 1. ~	휴무제 전면시행

- 점심시간 중 민원서류 발급 방법
  - 군청, 읍면 행정복지센터 내 무인민원발급기
  - 정부24, 국세청 홈택스 등 인터넷 발급



【붙임1-1 : 한마당대축제 포스터】



거창한마당축제.kr

2023  
GEOCHANG  
HANMADANG  
FESTIVAL

2023 거창  
한마당  
대축제

2023. 10. 12.(목) ~ 10. 15.(일)

스포츠파크·거창읍 일원

주요행사

- 개막식 및 군민의날 기념식
- 제5회 아림예술제
- 녹색곳간거창 농산물대축제
- 제15회 평생학습축제
- 제78회 군민체육대회
- 다문화가족축제
- 제3회 자전거 투어 참여원 소품

부대행사

- 거리퍼레이드
- 청년존
- 키즈랜드 페스티벌
- 거창판타스틱 라이트쇼
- 거창한 아시장
- 푸드트럭 페스티벌
- 웰니스 명상 축제



참여해!!



학습해!!



구경해!!



체험해!!



화합해!!

주최: 거창문화재단, 거창군민의 날 기념행사 추진위원회  
주관: 거창문화재단, (사)아림예술제위원회, 거창군체육회



【붙임1-2 : 한마당대축제 행사장배치도】



- 01** 메인무대, 군민의날 기념식  
다문화 가족축제
- 02** 아림예술제 분과별 전시 및  
61주년 사진전시
- 03** 농특산물 판매관, 홍보관,  
농산물 경매행사
- 04** 애우숯불구이 판매 및 음식점
- 05** 품평회장

- 06** 푸드트럭 페스티벌
- 07** 키즈랜드 페스티벌
- 08** 청년존
- 09** 웰니스 명상 축제
- 10** 평생학습축제 분과별  
전시 및 대회운영
- 11** 군민체육대회
- 12** 향우체육대회

- 13** 향토음식 판매관
- 14** 거창한 야시장  
(음식점)
- 15** 거창한 야시장  
(품바, 놀이기구)
- 16** 거창판타스틱  
라이트쇼



【붙임1-3 : 거창군민체육대회 버스노선표】

제78회 거창군민체육대회 버스노선표

□ 1호차 : 명신관광

탑승시간	탑 승 위 치	귀가시간
09:00	대촌마을회관	○ 귀가버스 출발시간 14:30  ○ 귀가순서 무릉 → 양곡 → 대곡 → 상촌 → 아주 → 내곡 → 안흥 → 대촌, 신촌
09:05	신촌마을 주차장	
09:10	안흥마을 주차장	
09:15	내곡마을회관	
09:20	아주마을회관	
09:25	상촌마을회관	
09:27	대곡마을 버스정류장	
09:30	양곡마을 남하교 옆 정자	
09:35	무릉마을 남거창농협 남하지점	
09:50	행사장(거창스포츠파크)	

□ 2호차 : 명신관광

탑승시간	탑 승 위 치	귀가시간
08:50	자하마을회관	○ 귀가버스 출발시간 14:30  ○ 귀가순서 산포 → 월곡 → 대야 → 오가 → 용동 → 가천 → 대사 → 천동 → 신기, 장전 → 자하
08:55	지산보건진료소(신기, 장전)	
09:00	천동마을회관	
09:03	대사마을회관	
09:10	가천마을 버스정류장	
09:15	용동마을 버스정류장	
09:20	오가마을 버스정류장	
09:25	대야마을 육모정산장 앞	
09:30	월곡마을 버스정류장	
09:35	산포마을 버스정류장	
09:50	행사장(스포츠파크)	

【붙임1-3 : 거창군민체육대회 버스노선표】

경기 일정표 및 대진표

종 목	경 기 장 소		규 모	10. 12.(금)	남하면 대진표	비 고
배 구	잔디광장 배구장		3면	11:00 ~ 16:00		첫 경기 (11:40경)
게이트볼	전천후 게이트볼장		인조2면	09:00 ~		첫 경기 (제1코트 두 번째)
육 상	도로	종합운동장~ 사마교	5km	11:00 ~ 12:00		예선 결승(1일)
	트랙	종합운동장	8레인	12:00 ~ 14:00		
씨 림	씨름 경기장		1면	13:00 ~ 16:00		첫 경기 (13:00경)
족 구	족구장		4면	09:00 ~ 16:00		첫 경기 (09:00경)
바둑	스포츠파크 (트레이닝실)		-	10:00 ~ 16:00		첫 경기 (09:30경)
윷 놀 이	종합운동장 본부석 앞		3면	11:00 ~ 13:00		첫 경기 (11:20경)
투 호	종합운동장 본부석 앞		2면	12:00 ~ 14:00	순서 : 8번	경기시간 (13:00경)
제기차기	종합운동장 본부석 앞		2면	12:00 ~ 14:00	순서 : 11번	경기시간 (13:20경)



# 3GO! 진드기는 흔적을 남깁니다!

## 관리 1 증상 살펴보고!



## 관리 2 물린 흔적 찾아보고!



검은 딱지



물린 자국



## 관리 3 빨리 치료하고!



### 진드기 매개 감염병이란?

- 세균이나 바이러스에 감염된 진드기에 물려 발생하는 감염병\*입니다.  
\*쯔쯔기무시증, 중증열성혈소판감소증후군(SFTS), 려염병 등
- 주로 텃밭작업 등 농작업을 하거나, 등산, 나뭇채취 등의 야외활동을 하는 경우 감염위험이 있습니다.
- 발열, 근육통, 설사 등 감기 증상과 유사하므로 빠른 진단을 위해서는 병원 진료 시 농작업 또는 야외활동력을 의료진에게 알려야 합니다.
- 진드기에 물리지 않도록 예방수칙을 잘 지키면 충분히 예방할 수 있습니다.

환자 5명 중  
**1명 사망**  
(2013~2022년, SFTS기준)  
아프면 의료기관 방문



진드기 매개 감염병의  
최선의 예방책은

**진드기에  
물리지  
않는 것!!**



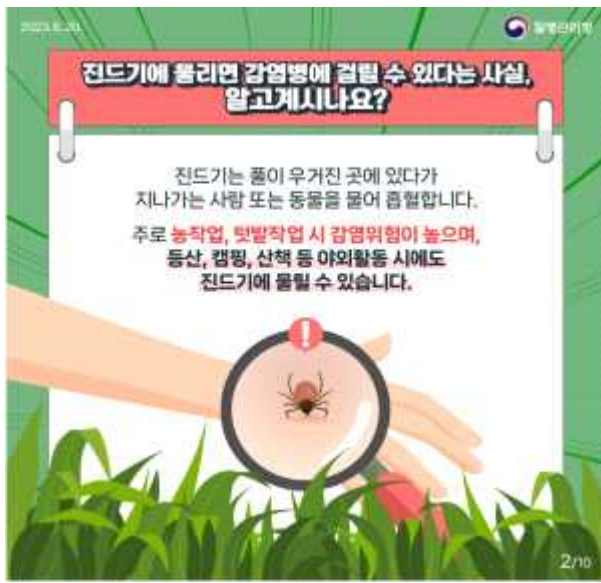



2023. 6. 30. 질병관리청

### ① 진드기에 물렸다면?

**A** 크기가 작아 물렸는지 모르는 경우도 많습니다. 진드기에 물렸다면 반드시 손으로 터트리거나 떼지 말고 보건소 또는 의료기관을 방문하여 진드기를 제거해주세요.

**※** 아이덴티시 감염된 진드기를 손으로 터뜨릴 경우 추가 감염 우려가 있습니다.

### ② 의료기관 방문이 어렵다면,

**A** ① 손으로 떼지 말고 핀셋을 사용하세요.  
 ② 피부 깊숙이 핀셋을 밀어 넣은 후 진드기 머리 부분을 잡고 수직으로 천천히 제거해주세요.  
 ③ 해당 부위를 소독해주세요!



7/10

2023. 6. 30. 질병관리청

## 진드기 매개 감염병, 충분히 예방할 수 있습니다!

### 예방수칙 ① 야외활동 또는 농작업 전

- 안전하게 옷 갖춰 입기 (아은 셔츠, 모자, 목수건, 목이 긴 양말, 장갑, 장화 등)
- 진드기 기피제 사용하기

### 예방수칙 ② 야외활동 또는 농작업 중

- 풀밭에 있을 때 돛자리 사용하기
- 풀밭 위에 옷 벗어놓지 않기 / 풀밭에서 용변보지 않기
- 등산로를 벗어난 산길 다니지 않기
- 기피제의 효능 및 지속시간을 고려하여 주기적(약 4시간마다)으로 사용하기

### 예방수칙 ③ 야외활동 또는 농작업 후

- 귀가 즉시 옷은 털어서 세탁하기
- 샤워(목욕)하면서 몸에 벌레 물린 상처 또는 진드기가 붙어있는지 확인하기
- 발열 등 증상 발생 즉시 보건소 또는 의료기관 방문하여 진료받기

8/10

2023. 6. 30. 질병관리청

## 환자를 조기에 발견하기 위해 꼭 기억해주세요!

- 농작업 또는 야외활동 후 2주 이내 발열 등 증상 발생 즉시 보건소 또는 의료기관 방문하여 진료받기
- 감기몸살 증상과 유사하므로 병원진료 시 의료진에게 농작업 또는 야외활동력 알리기



9/10

2023. 6. 30. 질병관리청

## 야외활동 시 진드기에 물리지 않도록 예방수칙을 꼭 지켜주세요!



10/10

【붙임3 : 제3회 거창군수배 군민 바둑대회】



**참가부문 / 참가자격 / 시상내역**

(참가자 전원 증식 및 기념품 제공)

참가구분		참가자격	시상내역					합계
			우승	준우승	3위(2)	장려(4)	감투(8)	
일반부	기관·단체전	거창군 관내 기관단체	500	300	400			1,200
	개인전	갑조	1-3급	300	200	200		700
		을조	4-6급	300	200	200		700
		병조	7급 이하	300	200	200		700
학생부	중고등부	경남도내 군 지역	100	70	100	120		390
	고급부	1-9급	100	70	100	120		390
	중급부	10-16급	100	70	100	120		390
	꿈나무부	17-23급(4,5,6학년)	100	70	100	120		390
	셋별부	24-30급(1,2,3학년)	50	30	40	40	40	200
합 계			1,850	1,210	1,440	520	40	5,060

※ 학생부 참가자격은 경남도내 군지역 학생으로 제한함.

**대회규정**

- 각 부 총호선 덤 6집반. 토너먼트(학생부 예선은 리그 토너먼트)
- 개인전, 단체전 중복출전 가능
- 제한시간 각 10분. 30초 초읽기 3회

**신청 및 접수**

- 신청기간 : 2023년 10월 2일(월) ~ 10월 28일(토)
- 신청방법 :
  - 입금계좌에 참가자 명의로 입금 후 접수(참가부문, 성명, 학교, 학년, 급수, 연락처)기재
  - 일반부 개인 및 단체전 : [거창군 바둑협회] 전무이사 이공순(010-2575-8417) 문자신청
  - 학생부 : [솔로몬 바둑교실] 방석용(010-4145-9938) 문자신청



**참가비** 단체전 5만원 / 개인전 1만원(인) / 학생부 5천원(인)

**입금계좌** 농협 351-1272-7441-43(거창군 바둑협회)

주 최 : 거창군  
주 관 : 거창군바둑협회

후 원 : 거창군의회, 경남바둑협회, 거창군체육회, 거창기우회, 마리기우회, 아림기원, 한국기원, 솔로몬바둑교실, 대한바둑협회



## 모기유충제거 군민행동수칙

1. 집 주변의 페타이어, 인공용기(유리병, 플라스틱 통 등), 쓰레기통에 담긴 물은 최소한 일주일에 한번씩 버립니다.
2. 화분이나 받침에 고인 물은 버리고 화분은 물이 잘 빠지도록 흙을 교체합니다.
3. 꽃병과 애완동물 식기의 물은 최소한 일주일에 한번씩은 교체합니다.
4. 물이 빠지는 배관 및 배수구 주변은 깨끗이 청소합니다.
5. 빗물이 담길 수 있는 용기, 버려진 깡통, 깨진 용기 등은 제거하거나 뒤집어 놓습니다.
6. 물이 담긴 대형 탱크, 컨테이너(용기) 등은 뚜껑을 덮어 밀폐하고 뚜껑이 없는 경우 모기 성충보다 작은 구멍의 철망이나 모기망을 사용하여 덮어 놓습니다.
7. 집 주변 풀은 짧게 관리하고 잡초도 제거합니다.



거창군보건소

## 1. 경남형 희망나눔 통합돌봄 시범사업 안내 및 대상자 발굴 협조

[담당 : 김승태 940-7722]

- 사업기간 : 2023. 4. ~ 2023. 12. / 9개월간
- 사업내용
  - 통합돌봄 욕구 및 지원 대상자 발굴 조사,
  - 지역사회 통합돌봄 기반 구축
  - 주거, 보건·의료, 영양·돌봄 등 분야별 통합돌봄서비스 연계·지원
  - 일상생활 지원사업 연계
- 지원체계

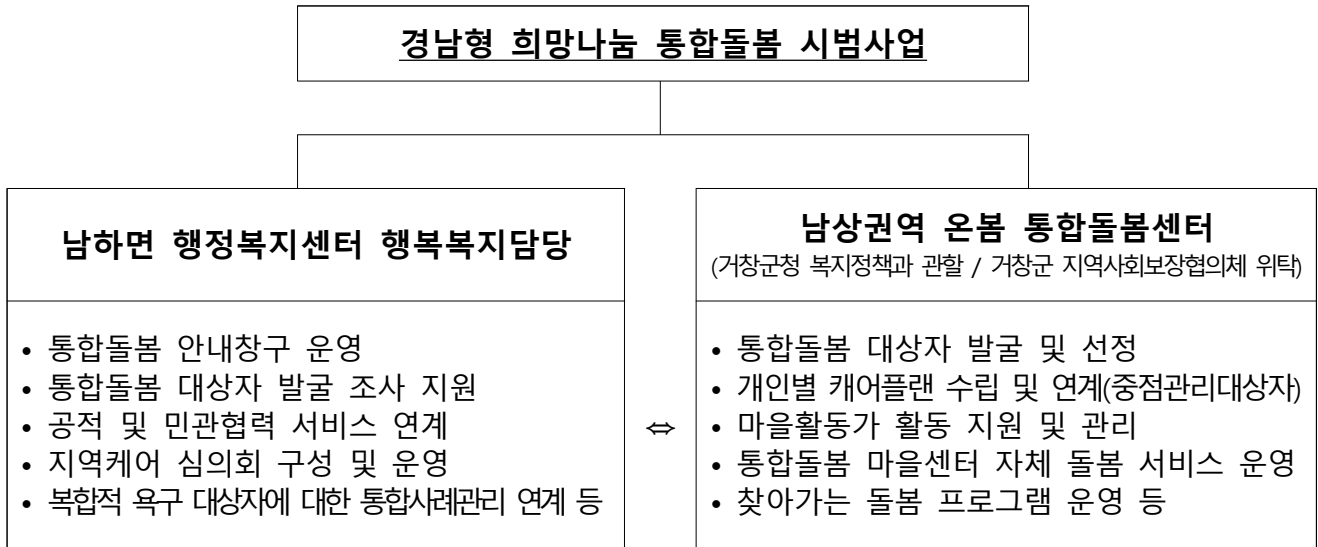

- 협조사항 : 통합돌봄 서비스가 필요한 만65세 이상 노인 대상자 발굴 / 마을별 2가구 이상 추천

※ 돌봄 대상자에 대한 소득 및 재산에 대한 기준은 없으나 일부 돌봄 서비스별로 소득 및 재산 기준이 개별 적용됨

- 대상자 추천기간 : 연중 상시
- 추천서식

연번	마을명	성명	주소	연락처	생활실태 (독거노인 등)	비고

## 2. 2023 경남문화누리 추석맞이 사용 인증 이벤트 홍보

[담당 : 박진수 940-7721]

- 기 간 : 23. 9. 5.(월) ~ 10. 19.(목)
- 주요내용 : 이벤트 기간 내 문화누리카드 50,000원 이상 사용 인증시 경품지급
- 지급경품 : 파riba게트 모바일 교환권(13,000원 상당)
- 선정인원 : 응모조건을 충족한 선착순 100명
- 문의전화 : 055-230-8714

## 3. 거동불편 어르신 및 장애인 중 이미용서비스 희망자 수요 파악

[담당 : 김태림 940-7723]

- 목 적 : 정책 수립을 위한 기본자료 활용 목적
- 조사기간 : 2023. 10. 12.(목)까지
- 조사대상
  - 노인 및 장애인 등 거동이 불편하여 가정에서 이미용서비스가 필요한 자
  - 단순 독거노인이나 중증 장애인은 대상자가 아니며 반드시 거동 불편으로 일반 이미용 영업점을 이용할 수 없는 자
- 문 의 처 : 남하면행정복지센터 행복복지담당(☎055-940-7723)
  - ※ 정책 수립을 위한 자료이며 지원 여부 미확정

## 4. 의료적 문제를 동반한 위기가구 발굴 협조 [담당 : 김승태 940-7722]

- 발굴기간 : 연중
- 발굴주체 : 공무원, 복지이장, 지역사회보장협의체 위원, 각 기관단체, 자원봉사자 등
- 발굴대상 : 과다 진료비 등으로 위기가구화 되는 경우 의료서비스가 필요한 사례가 있을 시

## 5. 미서훈 독립운동가 발굴 및 제보 접수 홍보 [담당 : 김태림 940-7723]

- 접수기간 : 2023. 9. ~ 2024. 3.(6개월간)
- 접 수 처 : 거창군청 복지정책과(☎055-940-3091)
- 주요내용 : 경남 출신 독립운동자 거증자료 및 증언 제보

## 6. 코로나19 생활지원비 지원사업 중단 안내 [담당 : 김태림 940-7723]

- 기 간 : 2023. 8. 31.(목) ~
- 내 용
  - 코로나19가 ‘4급 감염병’으로 전환될 예정임에 따라 코로나19 생활 지원비 지원사업 중단
  - 단, 4급 전환 시행일 전일(8. 30.)까지 양성확인통지 문자를 받은 자는 기한 내 격리참여자 등록(입원자 제외) 및 지원금 신청 가능
- \* 8월 30일까지 코로나 양성확인자에 한하여 지급(3개월내에 신청 가능)

## 7. 명예사회복지공무원 활성화 안내

[담당 : 김승태 940-7722]

- 명예사회복지공무원이란?
  - 인적안전망에 자발적으로 참여하여 복지 위기가구를 발굴 지원하는 무보수·명예직의 지역주민을 말함
- 구성인원 : 지역사회보장협의체, 복지이장, 기타 단체 회원 등
- 주요활동내용
  - 위기가구 정보제공·신고·제보 : 명예사회복지공무원 전체
  - 방문조사·상담·모니터링 수행 시 협조 : 협의체 위원, 복지이장 중심
  - 읍면 특화사업 참여 : 협의체 위원

## 8. 복지사각지대 대상자 발굴 협조

[담당 : 김승태 940-7722]

- 발굴기간 : 연중
- 발굴주체 : 복지이장, 지역사회보장협의체 위원, 각 기관단체, 자원봉사자 등
- 복지사각지대 발굴대상
  - 코로나19등으로 인한 소득감소, 실직, 휴업, 폐업 등 생계곤란가구
  - 빚이나 신용문제로 어려움을 겪는 금융 취약 가구
  - 겨울철 전기, 가스, 연탄 등 난방에 어려움을 겪고 있는 가구
  - 쪽방, 고시원, 여인숙 등에서 사는 주거 취약 가구
  - 독거 어르신, 장애인, 취약아동 등 돌봄 취약 가구

## 9. 「행복이 남하도는 냉장고」 공유냉장고 운영

[담당 : 김승태 940-7722]

- 공유냉장고란?
  - 이웃과의 음식나눔을 통해 음식물이 필요한 이웃과 정을 나누고, 어려운 이웃을 지역에서 스스로 돌볼 수 있는 환경을 조성하고자 하는 사랑 나눔 공유프로젝트
- 장 소 : 남하면행정복지센터 1층
- 이용대상 : 전 면민
- 사업내용
  - 물품기부 및 나눔 : 누구나 식료품 및 생활용품을 기부하고 지역주민 모두 무료로 이용가능
  - 공유가능 물품 : 과일, 채소 및 식재료, 반찬류, 가공품, 냉동식품, 빵, 간식류 등
  - 공유불가 물품 : 주류, 약품류, 불량식품, 쉽게 변질되는 식품 등

## 10. 2023년도 에너지바우처 사업

[담당 : 박진수 940-7721]

- 신청기간 : 23. 5. 31.(수) ~ 23. 12. 29.(금)
- 지원대상 : (당초) 「국민기초생활 보장법」 상 생계·의료급여 수급자  
※ 대상변경 : 「국민기초생활 보장법」상 생계·의료·주거·교육급여 수급자

- (노인) 주민등록기준 1958.12.31.이전 출생자
- (영유아) 주민등록기준 2017.01.01.이후 출생자
- (장애인) 「장애인복지법」에 따라 등록된 장애인
- (임산부) 임신중이거나 분만후 6개월 미만인 여성
- (중증·희귀·중증난치질환자) 「국민건강보험법 시행령」 제19조제1항 및 [별표2]에 따라 보건복지부장관이 정하여 고시하는 중증질환, 희귀질환, 중증난치질환(「본인일부부담금 산정특례에 관한 기준」 [별표 3], [별표4], [별표4의2])을 가진 사람
- (한부모가족) 「한부모가족지원법」 제5조 및 제5조의2에 따른 지원대상자
- (소년소녀가정) 보건복지부에서 정한 아동분야 사업 중 소년소녀가정 지원대상에 해당하는 사람 (「아동복지법」 제3조에 의한 가정위탁보호 아동을 포함)

- 지원방법 : 하절기 및 동절기 통합 1회 신청 후 사용

- 하절기 : 가상카드 사용하여 전기요금 차감
- 동절기 : 실물카드, 가상카드 중 하나를 선택하여 사용

- (실물카드) 카드를 발급받아 전기, 도시가스, 등유, LPG, 연탄 등을 판매소에서 직접 결제하여 구매할 수 있는 방법
- (가상카드) 전기, 도시가스, 지역난방 중 하나를 선택하여 신청하면 요금 고지서 수령 시 납부 요금이 자동 차감

- 사용기간 : 23. 7. 1.(토) ~ 24. 4. 30.(화)

- 지원금액 : 세대원수를 고려하여 세대당 금액을 차등 지급

- 하절기 당겨쓰기 제도 : 희망세대에 한해 동절기 바우처 45천원을 하절기에 당겨쓰기 가능(품 지원금액은 동일)

- 적용신청 : 23. 9. 30.(하절기 사용기간 내)까지 신청
- 해제신청 : 23. 6. 27.(하절기 사용기간 전)까지 변경 신청

- 지원제외 및 중복지원 불가 대상

- (지원제외) 다음 중 어느 하나에 해당하는 사람은 제외
  - 세대원 모두가 보장시설 수급자(세대)(보장시설로부터 급여를 받는 수급자)
- (중복지원 불가) 다음의 경우 동절기 에너지바우처와 중복지원 불가
  - 「긴급복지지원법」에 따라 동절기 연료비(23.10월~)를 지원받은 자(세대)
  - 한국에너지공단에서 실시하는 '23년 등유나눔카드를 발급 받은 자(세대)
  - 한국광해광업공단에서 실시하는 '23년 연탄쿠폰을 발급 받은 자(세대)
- \* 동절기에 위 사업들을 신청 예정이며 하절기 에너지바우처만 신청할 경우 동절기 이용권을 "유사서비스(연탄쿠폰, 등유 바우처)"로 선택하여 신청
- \* 하절기 에너지바우처를 사용한 대상자가 동절기에 위 사업들을 신청할 경우 동절기 에너지바우처를 중지 처리 후 신청(중지사유 : 유사서비스 수급). 단, 동절기 에너지바우처 일부 사용한 경우, 위 사업들은 신청 불가

【붙임1 : 가맹점 등록 가능 업종 및 품목】

2023.05.24. 기준

연번	가맹점명	주소	비고
1	오피스디포 거창점	경상남도 거창군 거창읍 거열로 108 오피스디포 거창점	
2	베짱이 사랑방 체험휴양마을 (베짱이 사랑방 영농조합법인)	경상남도 거창군 고제면 고제로 740-6 (봉계리 85-1)	
3	명신고속관광(명신고속관광주식회사)	경상남도 거창군 거창읍 거열로 131 4층	
4	알톤자전거 거창점(한일운업사)	경상남도 거창군 거창읍 중앙로 166	
5	개명문구	경상남도 거창군 거창읍 아림로 47 개명문구	
6	모닝글로리 거창점	경상남도 거창군 거창읍 아림로 49 모닝글로리	
7	동아한K-TIGERS태권도 (동아한태권도장)	경상남도 거창군 거창읍죽전1길 7 1층	
8	알톤자전거 거창중앙점	경상남도 거창군 거창읍거열로 166 양지청과 알톤 자전거 거창중앙점	
9	아트비문구	경상남도 거창군 거창읍 아림로2길 33 화구문구 아트비문구	
10	곰내미체험마을 (웅양권역영농조합법인)	경상남도 거창군 웅양면 화평길 6 곰내미커뮤니티 센터	
11	참깨비체험휴양마을	경상남도 거창군 남하면 지산로 727-13	
12	별마중펜션	경남 거창군 북상면 덕유월성로 2181	
13	천일사진관	경남 거창군 거창읍 아림로 31-1	
14	훈이오토바이자전거판매수리	경남 거창군 거창읍 거열로 129	
15	거창프로바이크	경상남도 거창군 거창읍 거열로 212 베리웰 거창 프로바이크	
16	월천권역영농조합법인	경상남도 거창군 거창읍 주곡로 220-14	
17	수승대체험휴양마을	경상남도 거창군 위천면 원학길 410	
18	책방소문	경상남도 거창군 거창읍 하동1길 62	
19	호텔 가조 온천 (패밀리관광호텔 주식회사)	경상남도 거창군 가조면 온천길 108-11	
20	호텔 가조(패밀리관광호텔 주식회사)	경상남도 거창군 가조면 온천길 108-11	
21	(주)베스트렌트카 거창영업소	경상남도 거창군 거창읍 창동로 67 대평리세차장. 카센타 (주)베스트렌트카 거창영업소	
22	거창허브빌리지(기리창조적마을 만들기농촌체험휴양마을영농조합)	경상남도 거창군 가조면 지산로 1242 가남정보화 거창허브빌리지	
23	롯데시네마 거창(온라인)	경상남도 거창군 거창읍 중앙로1길 1 프리미어고 센상영관 8층	온라인
24	롯데시네마 거창	경상남도 거창군 거창읍 중앙로1길 1 프리미어고 센상영관 8층	
25	경남 거창 서변마을	경남 거창군 거창읍 모곡2길 22 모곡마을회관	

26	경남 거창 가남 정보화마을	경남 거창군 가조면 지산로 1242	
27	경남 거창 서변마을	경남 거창군 거창읍 모곡2길 22 서변 정보화마을	온라인
28	경남 거창 가남마을	경남 거창군 가조면 지산로 1242	온라인
29	씨에프모텔	경상남도 거창군 거창읍 대평4길 42 CF모텔	
30	천오모텔	경상남도 거창군 거창읍 거창대로3길 11 천오장여 관 천오모텔	
31	거창국민체육센터 (거창군체육시설사업소)	경상남도 거창군 거창읍 심소정길 39-36	
32	홍익서적	경남 거창군 거창읍 상동길 44	
33	삼천리자전거	경상남도 거창군 거창읍 아림로 56 삼천리자전거	
34	삼천리자전거 거창점	경상남도 거창군 거창읍 강변로 131	
35	거창 버스 터미널	경남 거창군 거창읍 강남로 236 거창버스터미널	
36	박상진스튜디오	경남 거창군 거창읍 아림로 60	
37	새한스튜디오	경남 거창군 거창읍 중앙로1길 7-1	
38	내모습사진관	경남 거창군 거창읍 거창대로 65	
39	주식회사 백두산천지온천	경남 거창군 온천길 161 (일부리)	
40	기독교백화점	경남 거창군 거창읍 하동1길 63	
41	거창월성우주창의과학관	경상남도 거창군 북상면 덕유월성로 1312-96 거창 군월성청소년수련원 거창월성우주창의과학관	
42	제일레코드사	경남 거창군 거창읍 중앙로 124	
43	씨에스타 펜션	경남 거창군 위천면 은하리길 10-3	
44	덕유문고	경남 거창군 거창읍 거열로 86	
45	샵모텔	경남 거창군 거창읍 대평4길 39	
46	(주)대성항공여행사	경남 거창군 거창읍 중앙로 135 더데이	
47	거창관광(주)	경남 거창군 거창읍 강양5길 6-1 (대동리)	
48	도레미음향소리사	경남 거창군 거창읍대동리782-2	
49	WHO	경남 거창군 거창읍 대평5길 51	
50	파타야모텔	경남 거창군 거창읍 대평4길 45 파타야모텔	
51	(주)헤럴드여행사	경남 거창군 거창읍 아림로 60	
52	거창시민관광	경남 거창군 거창읍 거열로 173	

【수급자 부정수급 예방 안내】

신고자 신분은 보장해주고  
**신고포상금을 드려요!**  
"각 사생활을 신고대상자를 지킴"

신고유형	지급액
기초생활보장급여, 기초연금, 장애연금·수당, 사회복지법인·시설 및 단체 신고포상	환수결정액의 10~30%
사회서비스 전자바우처 부정사용 신고 포상	환수결정액의 30%
어린이집 신고포상	환수금액의 10~30%
부당청구 장기요양기관·요양기관·의료 급여기관 신고포상	징수금의 10~40%

\*익명 신고의 경우 포상금 지급에서 제외됩니다.

복지 부정수급이 의심된다면  
**이렇게 신고해 주세요!**  
"간편한 인터넷(홈) 신고, 우편, 팩스 신고"

▶ 복 지 로 [www.bokjiro.go.kr](http://www.bokjiro.go.kr)

부정수급  
신고하기  
(신고내용 작성)

>

신고 접수  
(영수 증명 및  
처리부서 지정)

>

조사  
(관할 지자체)

>

결과 통보  
(조사결과 통보)

▶ 우 편 (50132)경남 거창군 거창읍 중앙로 103  
거창군청 복지정책과 기초생활담당

▶ 신고상담 055) 940-3133(기초생활담당)

▶ 팩 스 055) 940-3089 ▶ 모바일앱 복지로 앱

**익명/실명 신고 모두 가능합니다.**

신고대상자의 정보(이름, 주소, 나이 등) 및 부정수급 내용을  
6하원칙에 따라 구체적으로 기재  
\*신고자는 「공익신고자보호법」에 따라 보호됩니다.





## 복지 부정수급은 범죄!

# 대표적 부정수급을 알아보아요!



### 국민기초생활보장

- 본인 및 가족의 소득, 재산을 숨기거나 적게 신고하는 경우
- 허위로 부양의무자와 가족 관계를 단절하는 경우
- 위장이혼을 하거나 사실혼 관계를 숨기고 수급자격을 유지하는 경우



### 장애인연금·장애수당

- 소득변동을 신고하지 않고 장애인 연금·수당을 부정하게 받는 경우
- 위장이혼, 사실혼 등을 숨기거나 고의로 사망신고를 누락하는 경우



### 사회서비스바우처

(장애인활동지원, 노인돌봄서비스 등)

- 서비스 제공자와 이용자간 담합 등의 부정한 방법으로 허위로 비용을 청구하는 경우



### 장기요양보험

- 기준 이하의 인력을 배치한 사실을 속이고 요양급여를 청구하는 경우
- 실제 제공한 서비스 일수 보다 늘려서 장기요양 급여비용을 청구하는 경우



### 어린이집

- 어린이집 아동 또는 보육교사를 허위로 등록하여 보육료 또는 인건비를 지급받는 경우



### 사회복지시설 및 법인

- 직원을 채용한 것처럼 허위로 서류를 작성하여 인건비 및 운영비를 지원받는 경우
- 식자재를 구매하면서 실제 구매한 것보다 많이 결제한 후 보조금을 횡령하는 경우



### 국민건강보험 / 의료급여

- 비적격자가 건강보험 또는 의료급여 혜택을 받는 경우
- 요양기관 또는 의료급여기관이 진료기록을 거짓으로 작성하거나 진료횟수를 부풀리는 등의 방법으로 급여를 허위·과다 청구하는 경우



### 국민연금·기초연금

- 실종자 또는 사망자의 명의로 국민연금 또는 기초연금 급여를 계속 지급 받는 경우
- 거짓이나 부정한 방법으로 수급자 및 배우자의 소득·재산 변동 사항을 신고하지 않는 경우

**복지 부정수급을 신고해 주세요!**

신고상담 055) 940-3133(기초생활담당) [www.bokjiro.go.kr](http://www.bokjiro.go.kr) / 모바일앱 : 복지로 앱

## 복지 부정수급은 범죄!

# 대표적 부정수급을 알아보아요!



### 국민기초생활보장

- 본인 및 가족의 소득, 재산을 숨기거나 적게 신고하는 경우
- 허위로 부양의무자와 가족 관계를 단절하는 경우
- 위장이혼을 하거나 사실혼 관계를 숨기고 수급자격을 유지하는 경우



### 장애인연금·장애수당

- 소득변동을 신고하지 않고 장애인 연금·수당을 부정하게 받는 경우
- 위장이혼, 사실혼 등을 숨기거나 고의로 사망신고를 누락하는 경우



### 사회서비스바우처

(장애인활동지원, 노인돌봄서비스 등)

- 서비스 제공자와 이용자간 담합 등의 부정한 방법으로 허위로 비용을 청구하는 경우



### 장기요양보험

- 기준 이하의 인력을 배치한 사실을 속이고 요양급여를 청구하는 경우
- 실제 제공한 서비스 일수 보다 늘려서 장기요양 급여비용을 청구하는 경우



### 어린이집

- 어린이집 아동 또는 보육교사를 허위로 등록하여 보육료 또는 인건비를 지급받는 경우



### 사회복지시설 및 법인

- 직원을 채용한 것처럼 허위로 서류를 작성하여 인건비 및 운영비를 지원받는 경우
- 식자재를 구매하면서 실제 구매한 것보다 많이 결제한 후 보조금을 횡령하는 경우



### 국민건강보험 / 의료급여

- 비적격자가 건강보험 또는 의료급여 혜택을 받는 경우
- 요양기관 또는 의료급여기관이 진료기록을 거짓으로 작성하거나 진료횟수를 부풀리는 등의 방법으로 급여를 허위·과다 청구하는 경우



### 국민연금 기초연금

- 실종자 또는 사망자의 명의로 국민연금 또는 기초연금 급여를 계속 지급 받는 경우
- 거짓이나 부정한 방법으로 수급자 및 배우자의 소득·재산 변동 사항을 신고하지 않는 경우

**🚨 복지 부정수급을 신고해 주세요! 🚨**

신고상담 055) 940-3133(기초생활담당) [www.bokjiro.go.kr](http://www.bokjiro.go.kr) / 모바일앱 : 복지로 앱

# 개발담당

## 1. 2023년 노후경유차 저감장치 부착사업 신청 안내 (담당 : 노영주 940-7732)

배출가스 5등급 차량 운행제한 시행으로 저감장치 미부착으로 인한 과태료 부과 등의 피해가 발생하지 않도록 대상 차량이 신청할 수 있도록 안내 부탁드립니다.

- 신청기간 : 2023. 11. 3.(금)까지
- 지원대상 : 배출가스 5등급 경유자동차
  - ※ 5등급 차량 확인 방법 : 인터넷(자동차 배출가스 누리집), 콜센터(☎1833-7435)
- 사업물량 : 25대 정도
- 접수방법
  - 인터넷신청 : 자동차 배출가스 누리집(<http://emissiongrade.mecar.or.kr>)
  - 방문 신청 : 거창군청 환경과 방문 신청(자동차등록증, 신분증 지참)
- 지원내용 : 배출가스 5등급 경유자동차 저감장치 부착비용 지원(약 90%)
  - 자부담금 : 저감장치 부착 비용의 약 10%
- 지원금액 (단위 : 천원)

구 분		장치 가격				유지 관리비	
		계	보조금	자기부담			
				금액	부담율		
DPF	자연대형	4,430	3,987	443	10%	462	
	자연중형	4,064	3,658	406	10%	462	
	자연소형	RV, 승합	2,711	2,372	339	12.5%	462
		화물	2,711	2,440	271	10%	462
	복합대형	6,529	5,876	653	10%	462	
	복합중형	4,597	4,137	460	10%	462	
	복합소형	RV, 승합	2,813	2,461	352	12.5%	462
		화물	2,813	2,532	281	10%	462

- 안 내 문 : **【붙임 1】** 참조

## 2. 2023년 재난대응 안전한국훈련 안내 (담당 : 노영주 940-7732)

거창군의 대규모 재난대비 및 재난대응체계 종합점검을 위해 실시하는 「2023 재난대응 안전한국훈련」의 성공적 추진과 범군민적 참여를 위해 다음과 같이 훈련계획을 안내드리니 주민분들의 많은 참여를 부탁드립니다.

- 훈련기간 : 2023. 10. 30.(월) ~ 11. 3.(금)
- 장 소 : 거창군 일원(군청, 거창스포츠파크, 청소년수련관, 유치원 등)
- 참 여 : 거창군, 유관기관, 민간단체 및 군민
- 내 용 : 종합대응훈련(토론훈련+현장훈련+불시훈련), 자체대피 훈련 등
- 홍 보 물 : **【붙임 2】** 참조

### 3. 내 한국토지주택공사와 함께하는 재난재해 피해가정 주거복구 지원사업 안내

(담당 : 노영주 940-7732)

- 지원대상 : 재난/재해피해 가정 중 취약계층 한부모, 다자녀, 조손가정 총 25가정
- 대상지역 : 전국 ※ 수도권 제외(서울, 경기, 인천)
- 신청기한 : 2023. 10. 17.(화)까지
- 지원내용 : 1가구당 최대 3,000만원 주택개보수
- 지원방법 : 사업신청 및 선정 후 주택개보수비 지원
- 신청방법 : 개발담당 문의 후 신청서 및 구비서류 제출

### 4. 2023년 청년 전세보증금 반환보증 보증료 지원사업 안내 (담당 : 노영주 940-7732)

최근 전세금 미반환 피해 증가로 인해 사회초년생, 저소득 청년 등 피해가 심각하여 전세사기에 취약한 청년층의 피해예방을 위한 전세보증금 반환보증 보증료 지원사업을 알려드리오니 주민들에게 안내 부탁드립니다.

- 사업기간 : 2023. 9. ~ 12.
- 사업대상 : 2023. 1. 1. 이후 전세금반환보증을 가입한 임차보증금 3억원 이하 및 연소득 5천만원(신혼부부 7천만원) 이하인 무주택 청년(만19세~39세 이하)
- 제외대상 : 등록임대사업자의 임대주택에 거주하는 임차인, 임차인이 법인인 경우 등
- 지원방법 : 기납부한 보증료의 전부 또는 일부를 신청인 계좌로 이체(최대 30만원)
- 신청방법
  - 방문접수 : 읍·면 주민센터
  - 온라인 접수 : 경남바로서비스([www.gyeongnam.go.kr/baro](http://www.gyeongnam.go.kr/baro))에서 신청
- 제출서류

- ① 보증료 지원신청서, 서약서 **【붙임 3】** 참조
- ② 전세보증금반환보증 보증증서, 보증료 납부 증빙서류(납부액 기재)
- ③ 임대차계약서(사본), 부동산 등기사항 전부증명서
- ④ 주민등록등본 ⑤ 혼인관계증명서 ⑥ 본인명의 통장사본
- ⑦ 전년도 소득금액증명
  - 소득 발생하지 않아 발급되지 않는 경우 ‘사실증명서’ 제출
  - 기혼자는 배우자의 소득증빙서류도 제출

## 5. 거창창포원 스탬프투어 안내

[담당 : 노영주 940-7732]

- 행사명 : 정원문화 확산 및 민간정원과 동반성장을 위한 거창창포원 스탬프투어
- 기간 : 2023. 10. 3. ~ (기념품 1,000개 소진 시까지)
- 참가대상 : 거창군민 누구나
- 주요내용 : 창포원 및 민간정원 스탬프 인증자에게 거창창포원에서 기념품 제공
- 참가방법
  - 모바일 '위크온' 앱 가입 → 거창韓거창 커뮤니티 가입 → 스탬프투어 챌린지 참여
  - 참여 후 스탬프 존 접근 시 앱에 스탬프 자동 등록
- 홍보물 : 【붙임 4】 참조

## 6. 탄소포인트제 가입 협조 요청

[담당 : 노영주 940-7732]

- 내용 : 가정·상업 등에 사용하는 전기·가스·상수도 절감에 따른 온실가스 감축률로 탄소포인트 부여 및 인센티브(상품권, 현금 등) 지급
- 산정방법 : 참여 시점으로부터 과거 1~2년간 월별 평균 사용량 대비 감축률
- 지급기준

구분	인센티브 지급액			지급방법
	5 ~10% 미만 절감	10~15% 미만 절감	15% 이상 절감	
전기	5,000p	10,000p	15,000p	거창사랑상품권 현금(계좌이체) 그린카드 포인트
상수도	750p	1,500p	2,000p	
도시가스	3,000p	6,000p	8,000p	

- 지급횟수 : 연 2회 (상·하반기 포인트 산정 후 6월, 12월 인센티브 지급)
- 가입방법 : 온라인 직접가입(<https://cpoint.or.kr>) 또는 서면 참여신청서 제출 / 【붙임 5】 참조
- 문의처 : 한국환경공단 ☎ 032-590-3448, 3432, 3446
- 협조사항 : 마을주민들이 가입하여 참여 혜택을 받을 수 있도록 적극 홍보 및 신청 독려

## 【붙임 1-1 : 노후경유차 저감장치 부착사업 - 인터넷 접수방법】

### 1) 회원가입(자동차 배출가스 누리집)

① 자동차 배출가스 누리집 (<https://www.mecar.or.kr/main.do>) 접속

② 회원가입 클릭(홈페이지 오른쪽 상단)

일반회원 가입 ⇒ 이용약관 및 개인정보처리방침 동의 ⇒ 만 14세 이상가입  
⇒ 본인인증 클릭 ⇒ 인증수단 휴대폰 선택시 ⇒ 통신사 선택 및 약관 이용  
정보 동의 및 시작하기 클릭 ⇒ 문자인증 클릭 ⇒ 개인정보 입력 ⇒ 확인 클릭 ⇒  
인증번호 6자리 입력 ⇒ 회원 아이디 등 개인정보입력 ⇒ 가입신청 클릭

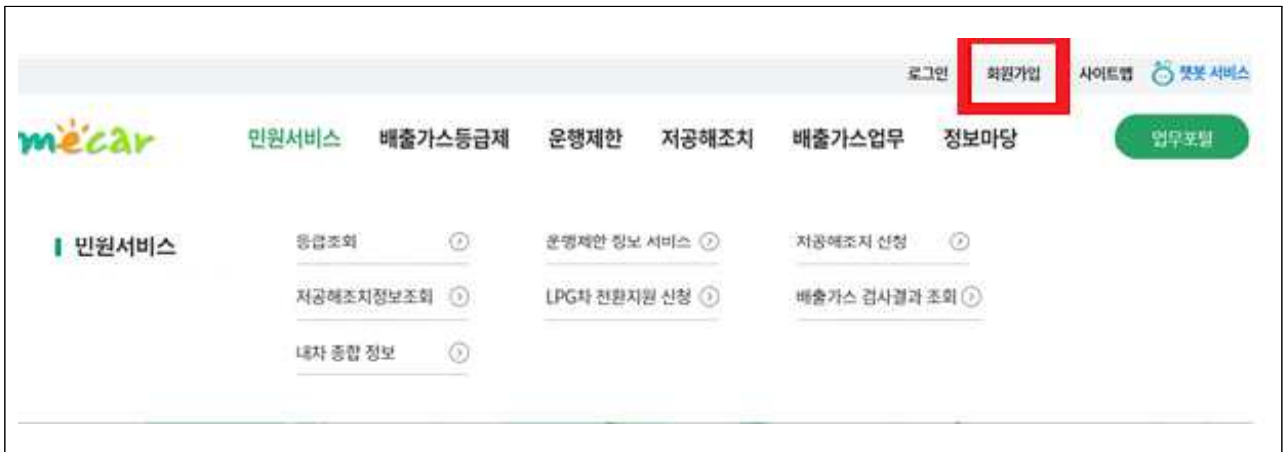



## 2) 회원가입 후 저공해신청(DPF, 저감장치부착)

< 접수기간 이전에 시스템에 기 등록된 차량은 기간내 재등록 하여야 함 >

◆ 저공해조치 신청(DPF/조기폐차/건설기계) 클릭⇒ 저공해조치 신청 구분 클릭  
⇒ 저공해조치신청 정보 입력(차량번호 기재 후 차량조회 클릭)

저공해조치방법(\*) DPF(저감장치 부착) 클릭⇒ 저공해신청 클릭

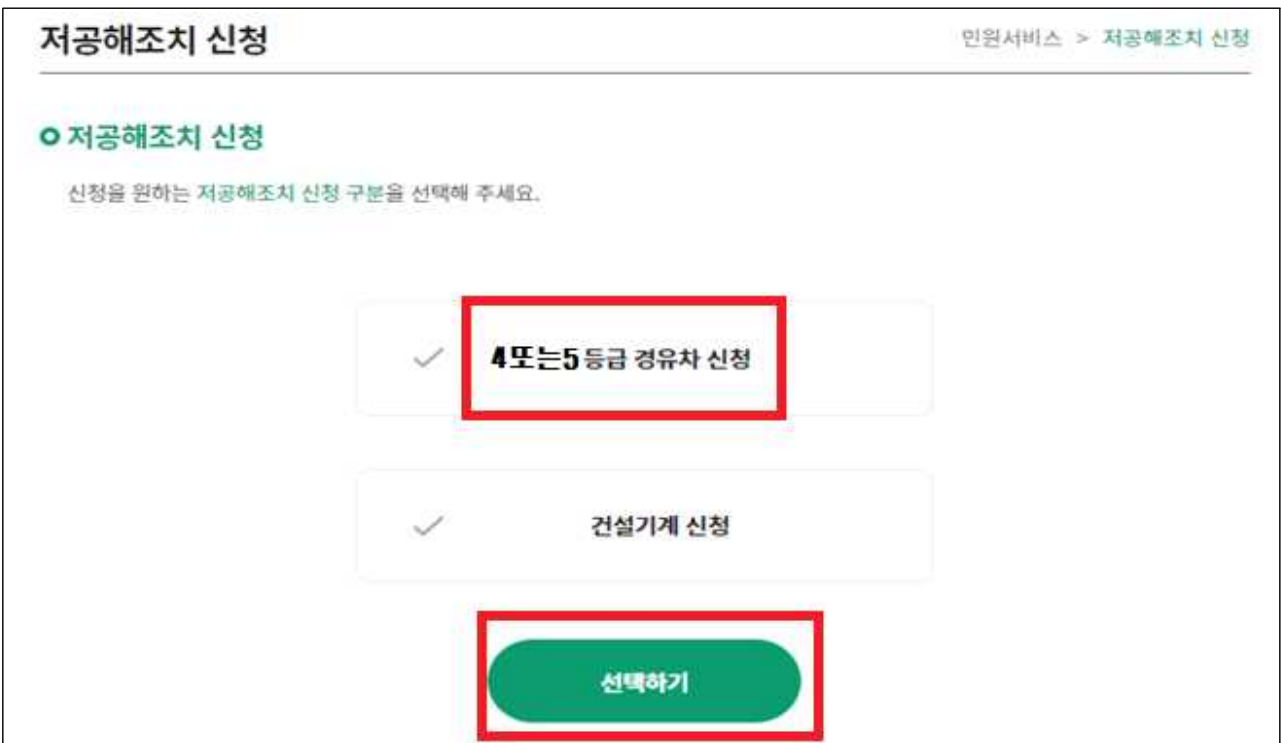
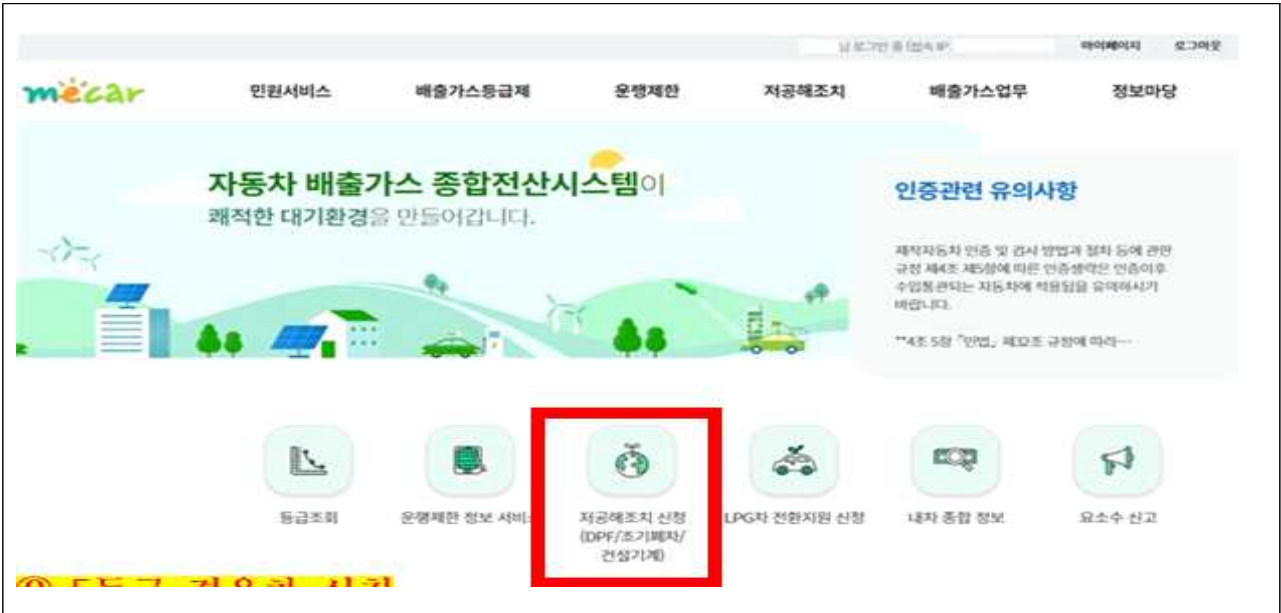

### ○ 저공해조치신청 정보입력

※저감장치 및 미개방장치 관련 경우 저감장치 부착 신청이 불가하여, 조기폐차 신청만 가능합니다.  
※실제 지원 및 조치 가능여부 등에 관한 사항은 해당 지자체에 문의하시기 바랍니다.(지역번호 + 120)

\*표시항목은 입력 필수 사항입니다.

신청자명	<input type="text"/>
*휴대전화	010 <input type="text"/> <input type="text"/>
*자동차 등록번호	<input type="text"/> <input type="button" value="차량조회"/>
	<small>※해당카테고리를 선택한 차량만 신청가능합니다. ※차량조회버튼 클릭후 차량검색 차대번호링크를 선택하시면 신청정보가 자동입력됩니다.</small>
차대번호	<input type="text"/>
*저공해조치 방법	<input checked="" type="radio"/> 저감장치 부착
차명	<input type="text"/>
연식	<input type="text"/>
소유자명	<input type="text"/>
주소	<input type="text"/>
신청처자체	<input type="text"/>
전화번호	[선택] <input type="text"/> <input type="text"/>

본인은 위와같이 차량에 대해 저공해조치를 하고자 신청서를 제출합니다.

<input type="button" value="신청취소"/>	<input checked="" type="button" value="저공해신청"/>
-------------------------------------	---

### ※ 법인신청 방법

- 회원가입 : 회사직원이 일반회원으로 가입
- 차량신청 : 저공해조치 신청 클릭 ⇒ 개인정보수집 동의 클릭 ⇒ 차량조회 ⇒ 차량번호 조회 팝업창에서 1번 항목을 법인으로 변경 후 순서대로 진행



【붙임 1-2 : 배출가스 5등급 차량 운행제한 리플렛】

### 운행제한 안내



**시행일시**  
: 고흥도 미세먼지 비상저감조치 시행일(06~21시)  
※ 토요일, 공휴일 제외(형질매연 단속)

**제한대상** : 전국 배출가스 5등급 자동차

**제외대상**  
: 긴급·장애인·국가유공자 자동차, 경찰·소방 업무용 자동차, 저감장치 부착 자동차 등  
※ 유예대상 : 저공해조치 신청차량('22.12.31까지) 저감장치 미개발·장착불가 차량('23.12.31까지)

**시행지역** : 도내 8개 시 (창원시, 진주시, 통영시, 사천시, 김해시, 밀양시, 거제시, 양산시)

**시행방법** : 주요 도로 무인 단속카메라(CCTV)

**위반 시 조치**  
과태료(1일 1회 10만원) 부과  
(최초 적발 지자체에서 부과)



### 저공해조치 신청 안내



**신청방법**

① 오프라인 신청 : 차량 등록지 시·군 환경과에 신청  
② 온라인 신청

1



자동차배출가스 등급제 누리집 회원가입 및 로그인

2



내 차의 등급 확인하기

4



정보입력(본인인증) 및 신청완료

3



운행제한 앱에서 저공해조치 신청 클릭

<https://emissiongrade.mecar.or.kr>

③ 전화신청 : 경상남도 콜센터(055-120) 차량등록 시·군 환경과

👉 2023년부터 4등급 경유차량 조기폐차 비용 지원

### 운행제한 제도 안내

**비상저감조치(미세먼지 비상저감조치 발령 시)**

- 대상지역 : 전국
- 단속대상 : 배출가스 5등급 차량
- 단속시간 : 06~21시(주말 및 공휴일 미시행)
- 유예대상 : 시·도별 상이
- 과 태 료 : 10만원/일

**계절관리제('22.12월 ~ '23.3월, 매년시행)**

- 대상지역 : 수도권(서울, 인천, 경기), 부산, 대구  
※ 광주·대전·울산·세종은 시범단속
- 단속대상 : 배출가스 5등급 차량
- 단속시간 : 06~21시(주말 및 공휴일 미시행)
- 제외대상 : 긴급·장애인·국가유공자 차량, 경찰·소방 업무용 차량 등
- 유예대상 : 저공해조치 신청·저감장치 미개발(장착불가)·영업용 차량  
※ 부산·대구지역 '23.11.30.까지 단속 유예
- 과 태 료 : 10만원/일

**녹색교통지역(365일 상시)**

- 대상지역 : 서울 한양도성 내(종로구, 중구)
- 단속대상 : 5등급 차량
- 단속시간 : 06~21시
- 과 태 료 : 10만원/일(3회 이상 20만원)

**수도권 노후경유차(365일 상시)**

- 대상지역 : 수도권(서울, 인천, 경기)
- 단속대상 : 수도권 5등급 경유차 중 저공해명령 미이행, 종합검사 불합격 등
- 단속시간 : 24시간
- 유예대상 : 매연농도 10% 미만 차량, 저감장치 미개발·장착불가 차량
- 과 태 료 : 1회 경고 후 2회부터 과태료 20만원(월1회)



과중 재난으로부터 국민의 생명과 재산을 지키는 재난대비훈련

**[3회차] 2023. 10. 23. (화) ~ 11. 3. (목)**

[1회차] 2023. 6. 5. ~ 6. 16. / [2회차] 2023. 8. 28. ~ 9. 8.



**【붙임 2-2 : 재난발생 국민행동요령 리플릿】**

국민행동요령 **재난대비** 행정안전부



**[재난대비 회의]**  
재난 발생 시 누가 자녀를 학교에서 데리고 올지, 어른들을 어떻게 돌볼지 등 **역할을 분담**합니다.



**[대피 계획 세우기]**  
집 안의 대피경로와, 집 주변의 대피시설을 미리 파악합니다.



**[연락 계획 세우기]**  
재난 발생 시 가족끼리 연락방법을 세우고, 가족 집합장소를 정합니다.  
※ 주변 대피소, 지하철역, 지하주차장 등



**[비상용품 챙기기]**  
재난용 생활품을 준비하여 집, 직장 등 생활공간에 준비해 둡니다.



**[피난 시 주의할 점 알아두기]**  
전기차단기를 내리고, 가스 밸브를 잠급니다.



**[응급환자 대처법 알아두기]**  
평소에 응급처치 방법을 반복적으로 훈련하여 익힙니다.

69

국민행동요령 **재난대비** 행정안전부

**재난 대비 용품**

- 식·의약품(최소 3일분)
- 위생·생활용품(최소 3일분)
- 안전·응급처치용품



물, 음료수



부패하지 않는 음식  
(비상식량, 통조림 등)



당분 포함 음식  
(사탕, 초콜릿 등)



개인복용 의약품  
(지병 약, 갑기약 등)



세면도구  
(비누, 칫솔, 지갑, 수건 등)



청결을 위한 물품  
(물티슈, 비닐봉지 등)



개인 위생품  
(속옷, 여성용품 등)



의류  
(긴소매, 긴바지, 활동복 등)



담요  
(모포, 담요, 침낭 등)



날씨 대비 물품  
(손난로, 우비, 우산 등)



휴대폰 배터리(충전기),  
필기도구



응급처치용품  
(연고, 반창고, 소독약 등)



햇볕(지진용), 마스크 등



손전등, 휴대라디오(건전지), 면장갑,  
라이터, 양초, 호루라기, 지도, 다목적 칼

위에서 제시한 물품은 재난 시 필요한 최소한의 물품으로 개인 여건 등에 따라 물품을 추가로 구비

70

**【붙임 3-1 : 보증료 지원 신청서】**

**청년 전세보증금반환보증 보증료 지원 신청서**

(2쪽 중 1쪽)

처리기간	별도안내
------	------

신청인	성명		주민등록번호 (외국인등록번호)		휴대전화	
	주소				전자우편	

자격 요건	주택소유여부 <sup>1)</sup>	(○, ×)	신혼부부 여부 <sup>2)</sup> (혼인신고일로부터 7년 이내)	(○, ×)
	전세보증금반환보증 가입여부 <sup>3)</sup>	(○, ×)	보증기관 <sup>3)</sup>	
	보증가입일자 <sup>3)</sup>	. . . .	납입보증료 <sup>4)</sup>	원
	임차보증금	원	연소득 <sup>5)</sup>	원

지급계좌 <sup>6)</sup>	성명	금융기관명	계좌번호	비고

통지방법	[ ] 서면 [ ] 전자우편(E-mail) [ ] 문자메시지서비스(SMS) [ ] 기타 ( )
------	--

**작성방법**

- 1) 신청인과 배우자의 주택(분양권 또는 입주권 포함)소유 여부 기재  
(심사단계에서 국토교통부 주택소유현황 확인시스템으로 추가 확인)
- 2) 혼인관계증명서로 확인하여 신청일 기준 혼인신고일이 7년 이내인 경우
- 3) 전세보증금반환보증 보증서 내용을 확인하여 기재
- 4) 신청인이 직접 납부한 납입보증료 확인
- 5) 전년도 소득금액증명으로 확인
- 6) 신청인 본인 명의의 통장으로 한정

210mm×297mm[백상지(80g/㎡) 또는 중질지(80g/㎡)]





## ' 청년 전세보증금반환보증 보증료 지원 ' 서약서

' 청년 전세보증금반환보증 보증료 지원 ' 과 관련하여 「보조금 관리에 관한 법률」 및 「사회보장급여의 이용·제공 및 수급권자 발굴에 관한 법률」에 따라 허위 또는 기타 부정한 방법으로 지원금을 받거나 타인으로 하여금 지원금을 받게 한 경우 등에는 지원금을 지급한 기관이 그 비용의 전부 또는 일부를 그 지원금을 받은 자 또는 지원금을 받게 한 자로부터 환수할 수 있으며, 해당 법률에서 정한 바에 따라 징역 또는 벌금의 처분을 받을 수 있음을 충분히 이해하고 이에 책임질 것을 서약합니다.

2023. . . .

성명

(서명)

【붙임 4 : 거창창포원 스탬프투어 포스터】



【붙임 5 : 탄소포인트제 홍보 포스터 및 참여신청서】

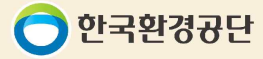

# 탄소포인트 제도가 "탄소중립포인트(에너지 분야)" 제도로 새롭게 바뀌었습니다!

## ● 참여조건

참여자의 거주시설에 전기 등의 사용량을 확인할 수 있도록 **고유번호가 부여된 계량기가 부착되어** 있어야 함

## ● 참여대상

- ▶ **개인**: 가구의 세대주(세대 구성원), 상업시설 등의 실제 사용자
- ▶ **단지**: 150세대 이상의 아파트 단지, 학교 및 일반건물의 공용부분(가로등 및 산업용 전력 등)을 관리하는 아파트 관리사무소, 학교장, 건물 관리자

## ● 포인트 부여

**개인 또는 단지 내 사용하는 에너지 항목(전기, 상수도, 도시가스)을** 과거 1~2년간 월별 평균 사용량과 현재 사용량을 비교하여 **절감 비율에 따라 탄소중립포인트를 부여**

▶ 지급 시기: 연간 2회(6월, 12월) 지급되며 1포인트당 최대 2원 지급(지자체별 상이)

※ 탄소중립포인트제 인센티브 종류: 현금, 상품권, 그린카드 포인트, 지역화폐 등

## ● 신청방법

- ▶ **인터넷 신청**: 탄소중립포인트(에너지 분야) 제도 누리집(cpoint.or.kr)에서 가입(PC 및 모바일)
- ▶ **방문 신청**: 관할 시·군·구 담당 부서에 방문하여 참여 신청서 작성



## ● 탄소중립포인트 지급 기준 및 변경내용

**1 감축인센티브**: 참여자가 에너지 유형별 5%이상 감축에 성공했을 시

감축률(이상) - (미만)	전기	수도	가스
5%~10%	5,000P	750P	3,000P
10%~15%	10,000P	1,500P	6,000P
15%~	15,000P	2,000P	8,000P

※ 상업시설 참여자의 경우 인센티브 4배 지급

**2 유지 인센티브**: 2회이상(상업시설 참여자의 경우 4회이상) 감축 인센티브를 지급 받은 참여자가 0%~5%감축률 유지시

감축률(이상) - (미만)	전기	수도	가스
0%~5%	3,000P	450P	1,800P

※ 상업시설 참여자의 경우 인센티브 4배 지급

**3 표준사용량 인센티브(가구 참여자 대상)**: 탄소중립포인트(에너지) 참여자 평균 에너지 사용량의 50% 이하로 사용했을 시 지급

에너지 사용량	전기	수도	가스
표준사용량 50%이내	5,000P	750P	3,000P

기준	변경
감축, 유지, 표준사용량 인센티브 중 한가지만 지급(연간 최대 10만원)	(감축, 유지 중 한가지) + (표준사용량 인센티브) <b>중복 지급 가능(연간 최대 13.5만원)</b>

## ● 참여시 유의사항

- ① **요금고지서 별도 납부시** [가입시 에너지 고객번호 불필요]
  - 전기: 전기요금고지서 또는 ☎123에서 고객번호 10자리 확인 및 입력
  - 상수도: 수도요금고지서 또는 지자체 담당부서(상수도과)에서 수종기번호(고객번호) 확인 및 입력
  - 도시가스: 도시가스요금고지서 또는 지역별 도시가스 공급업체에서 고객번호 확인 및 입력
  - ※ 탄소중립포인트(에너지 분야) 제도 누리집에서 지자체별 담당부서 연락처 확인 가능
- ② **관리비에 포함 납부시** [가입시 에너지 고객번호 불필요]
  - 주소 입력시 고객번호 자동 입력 문의전화 ☎ 032. 590. 3448 / 3432 / 3434



## 『탄소포인트제』 참여 신청서

신청인	성명	주민등록번호	전기		
	세대주	가구원수	고객번호	상수도	
	주소			도시가스	
	거주면적	㎡(                      평 )		※ 아파트 관리비에 전기·수도세 포함 시 입력하지 않으셔도 됩니다.	
	참여동기	<input type="checkbox"/> 한가정 CO <sub>2</sub> 1톤 줄이기 서명자 <input type="checkbox"/> 우리집 에너지 사용량을 줄이기 위해 <input type="checkbox"/> 저탄소 생활양식 실천 등 기타		휴대전화	
	인센티브유형	<input type="checkbox"/> 현금 <input type="checkbox"/> 상품권 <input type="checkbox"/> 그린카드 ※ ‘현금’인 경우 은행, 계좌번호 기재		은행 계좌번호	

※ 아래 보호자란은 신청인이 만14세 미만인 경우에만 기재

보호자	성명		생년월일	
	주소		전화번호	
			휴대전화	

개인정보 이용 동의

본인의 성명, 주소 등 본인의 식별을 위하여 필요한 정보를, 한국전력공사·상수도사업소·아파트 관리사무소 등에서 전기 등 사용량 자료를 수집하기 위한 업무 또는 그린카드 운영사 등에서 그린카드 포인트로 인센티브를 제공하기 위한 업무에 활용하는데 동의합니다.

※ 참여자의 개인정보는 탄소포인트제 인센티브 지급을 위한 업무 외 다른 목적으로 사용되지 않으며, 변경된 주소 등에 대해 변경 신청하지 않을 경우, 「탄소포인트제 운영에 관한 규정」 제8조 제2항에 따라 인센티브가 지급되지 않을 수 있음

**은실가스 감축을 위한 탄소포인트제 참여를 신청합니다.**

2023년                      월                      일

신청인    (서명 또는 인)

거창군수 귀하

※ 전기고객번호 모를 경우 한전 연락 문의(☎055-940-2215)

# 경제산업담당

## 1. 2023년 하반기 소·염소 구제역 백신 일제접종 계획 알림 (담당 : 김필재 940-7743)

- 접종기간 : 2023. 10. 16.(월) ~ 10. 28.(토)
- 접종대상 : 관내 소·염소 전 두수(78농가 1,897두)
- 접 종 반
  - 공 수 의 : 박기태(☎010-8006-5750)
  - 보정 / 기록인부 : 박종범 / 전금식
- 접종방법
  - 소 농 : 접종반 접종지원
  - 전 업 농 : 자가접종 (두당 2,000원 자부담)
  - 염소농가 : 농업기술센터 및 거창군 염소협회 자체 추진
- 접종순서 : 둔마리⇒양항리⇒무릉리⇒대야리⇒지산리
  - ※ 예방접종 후 4주 미경과, 출하 예정 2주 이내, 임신 7개월령 이상 개체는 접종 제외

## 2. 2023년 추기 및 2024년 춘기 산불예방을 위한 입산통제 및 등산로 폐쇄구간 알림 (담당 : 김필재 940-7743)

- 통제기간 : 2023. 11. 1. ~ 2024. 5. 15.
- 통제구역
  - 입산통제구역 : **【붙임 1】**
  - 등산로 폐쇄구간 : **【붙임 2】**
- 위 반 시
  - 허가를 받지 않고 입산통제구역에 입산한 자는 산림보호법 제57조 제5항 제1호 규정에 따라 10만원의 과태료 처분을 받습니다.
  - 화기물 소지 금지구역에 화기 및 인화, 발화물질을 지니고 입산한 자는 산림 보호법 제 57조 제4항 제3호의 규정에 따라 10만원의 과태료 처분을 받습니다.
- 예외사항
  - 조림, 숲가꾸기, 사방, 벌채, 임도시설 등 산림사업을 위해 입산하는 경우
  - 산불방지 병해충 방제를 위해 입산하는 경우
  - 군 및 예비군의 작전업무 수행을 위해 입산하는 경우
  - 산림에 거주하는 주민이 일상 생업상의 목적으로 입산하는 경우
  - 성묘 및 분묘설치를 위해 입산하는 경우
- 입산허가 신청서 : **【붙임 3】**

### 3. 2024년 농업인교육 계획 수립을 위한 수요조사 (담당 : 김필재 940-7743)

- 신청기한 : 2023. 10. 20.(금)까지
- 교육대상 : 교육 희망 농가 및 작목단체
- 교육개요

구 분	새해농업인실용교육	거창녹색농업대학	비 고
교육일정	2024. 1. ~ 2.	2024. 4. ~ 11.	
교육시간	과목당 2~ 4시간	학과당 100시간 내외	
과목 수(학과 수)	8 ~ 11개 정도	2 ~ 3개 학과	
교육장소	농업기술센터 교육장 등	농업기술센터 교육장 등	

### 4. 야생동물 조류인플루엔자(AI) 예방을 위한 야생동물 폐사체 신고

(담당 : 김필재 940-7743)

- 대상시료 : 야생포유류 6종(너구리, 족제비, 오소리, 삵, 수달, 담비) 등
- 신고방법 : 정부민원안내 콜센터(110) 및  
국립야생동물질병관리원 질병연구팀(☎062-949-4381/4390)
- 홍보자료 : **【붙임 4】**

### 5. 거창 전통시장 수산물 구매 온누리 상품권 지급 행사 알림

(담당 : 김필재 940-7743)

- 기 간 : 2023. 10. 11. ~ 예산 소진 시 까지
- 장 소 : 거창전통시장 내 지정된 수산물 취급 점포 18개소
- 내 용 : 당일 구매 건에 한해 구매 금액별 최대 30%, 1인 6만원 한도 내에서 온누리 상품권 지급
- 지급기준

구매금액	지급액	구매금액	지급액
40,000원 이상 70,000원 미만	10,000원	140,000원 이상 170,000원 미만	40,000원
70,000원 이상 100,000원 미만	20,000원	170,000원 이상 200,000원 미만	50,000원
100,000원 이상 140,000원 미만	30,000원	200,000원 이상	60,000원

- 홍 보 물 : **【붙임 5】**

## 6. 2023년 경남특산물박람회 참가 사업자 모집

[담당 : 강상미 940-7742]

- 참가기간 : 2023. 11. 16.(목) ~ 11. 19.(일) / 4일간
- 참가대상 : 거창군 거주 농업인, 농업인단체, 농식품 업체
- 장 소 : 창원컨벤션센터
- 내 용 : 우수 농·특산물 홍보, 판매, 시군 홍보, 지역 문화체험 등
- 신청기한 : 2023. 10. 13.(금)까지
- 제출서류 : 신청서, 개인정보 동의서, 사업자등록증, 영업등록증(식품업체),  
품목제조보고서(가공업체), 농업경영체 등록확인서(농업인)
- 주의사항
  - 부스비, 전기시설, 테이블, 의자 등 부대시설은 군에서 지원하며, 부스 운영에 필요한 물품(전열기, 시식물품, 인테리어 소품 등)은 참가자 직접 준비
  - 부스 위치지정은 임의로 지정하며 부스 벽면을 제거하여 운영할 업체는 참가 신청서의 부스트입 여부를 반드시 표시
  - 냉장고 임차 또는 사용시, 24시간 전기 신청 필수

【붙임 1】 2023년 추기 및 2024년 춘기 산불예방을 위한 입산통제 구역

권역(산)명	입 산 통 제 내 역			비 고
	위 치(읍.면)	필지수	면적(ha)	
합 계	12개 권역	7,734	21,677	
현대미산	주상, 웅양, 가북	525	2,840	거창군 산림면적의 35%
취우령	거창, 주상, 마리, 위천	1,234	2,288	
금귀봉	거창, 주상, 남하, 가조, 가북	485	1,109	
봉우산	웅양	210	740	
노금지재	주상, 웅양, 고제	1,022	1,903	
대덕산	웅양, 고제	294	719	
두루봉	고제	488	1,401	
호음산	고제, 북상, 위천	580	2,608	
기백산	위천, 마리	255	1,150	
망실봉	거창, 마리, 남상	742	1,344	
보해산	주상, 가북	474	1,395	
감약산	남상, 신원	1,425	4,180	

【붙임 2】 2023년 추기 및 2024년 춘기 산불예방을 위한 등산로 폐쇄구간

권역(산)명	등산로 폐쇄내역			비고
	위치	노선명	연장(Km)	
합계		19개 노선	104.3	
취우령	마리면	영승~갈림길	2.6	
취우령	위천면	당산~갈림길	4.3	
금귀봉	거창읍	구례~갈림길	4.7	
금귀봉	남하면	둔마~갈림길	1.8	
보해산	주상면	외장포~갈림길	3.3	
가야산	가북면	어인~정상	4.0	
장군봉	가조면	당동~갈림길	2.6	
비계산	가조면	도리~정상~상수월	6.4	
비계산	가조면	마장재~갈림길	1.5	
두무산	가조면	수포대~정상	3.4	
월봉산	북상면	내계~수망령~정상~남령	11.2	
수도산	가북면	개금~단지봉~수도산	22.6	
양각산	가북면	수재~양각산	1.5	
양각산	가북면	금광~현대미~양각산	7.4	
양각산	가북면	어인~양각산	4.3	
현대미산	웅양면	회남재~정상	4.7	
현대미산	웅양면	산포~갈림길	5.5	
망실봉	거창읍	둔동~망실봉	7.0	
감악산	남상면	명산골~정상	5.5	

### 【붙임 3】 입산허가 신청서

■ 산림보호법 시행규칙 [별지 제7호서식] <개정 2018. 6. 28.>

## 입산허가신청서

※ 색상이 어두운 란은 신청인이 적지 않습니다.

(앞쪽)

접수번호	접수일	처리일	처리기간
			3일
신청인	성명	생년월일	
	주소	(전화번호: )	
	차량번호(차량 통행을 하려는 경우)		
입산장소			
입산목적			
입산기간			

「산림보호법」 제15조제3항 및 같은 법 시행규칙 제14조제1항에 따라 위와 같이 입산허가를 신청합니다.

신청인 년 월 일  
(서명 또는 인)

거창군수 귀하

..... 자 르 는 선 .....

## 입산허가증

신청인	성명	생년월일	
	주소	(전화번호: )	
	차량번호(차량 통행을 하려는 경우)		
입산장소			
입산목적			
입산기간			

「산림보호법」 제15조제3항 및 같은 법 시행규칙 제14조제2항에 따라 위와 같이 입산을 허가합니다.

년 월 일

거 창 군 수

직인

210mm×297mm[백상지 80g/㎡(재활용품)]

주 의 사 항

1. 입산허가증을 목적 외로 사용하는 것을 금지합니다.
2. 산림 내에서 불을 놓거나 산지를 전용하는 행위를 금지합니다.
3. 입산기간이 만료된 후에는 입산할 수 없습니다.
4. 산림피해를 발견하였을 때에는 즉시 가까운 산림·행정관서에 신고하시기 바랍니다.

처리절차

이 신청서는 아래와 같이 처리됩니다.

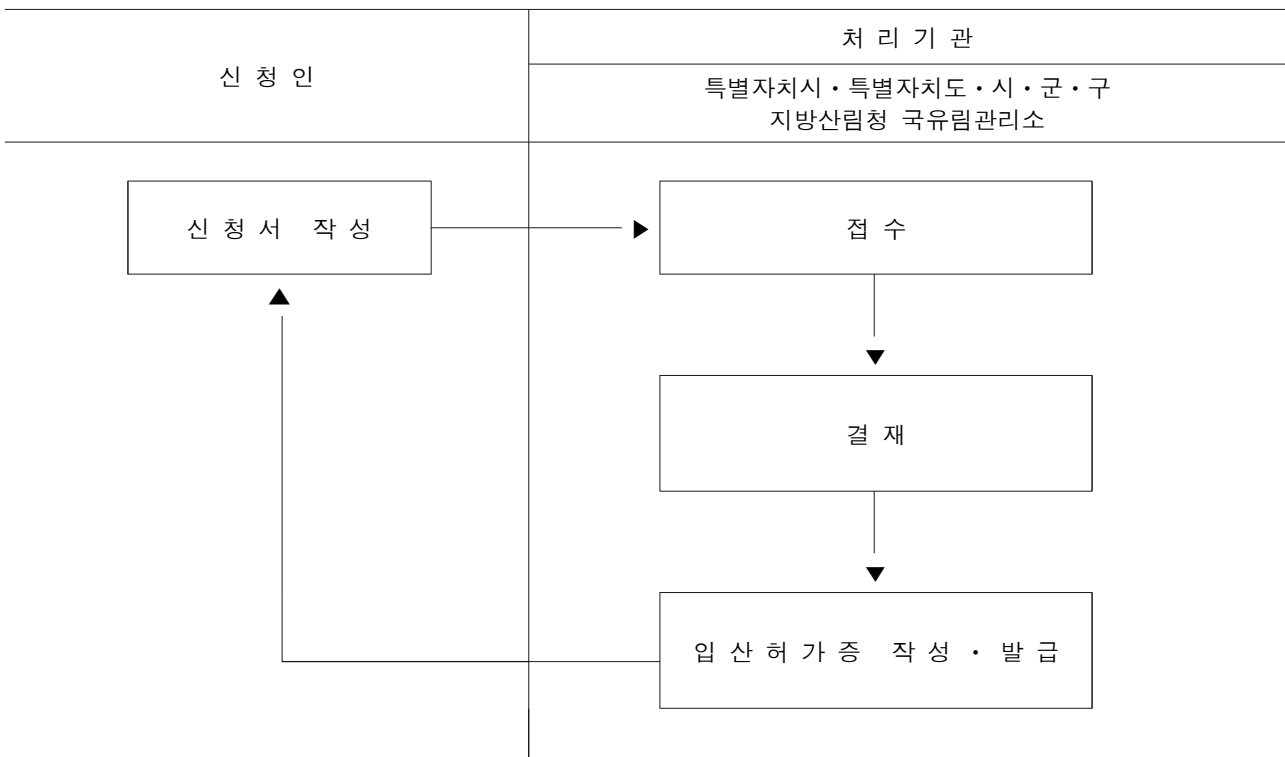



【붙임 4】 야생동물 조류인플루엔자(AI) 예방을 위한 야생동물 폐사체 신고



☎ 정부민원안내콜센터(110) : 해당지역 과한 시·군·구 환경부서 유역(지방)환경청 자연환경과

환경부  
국립야생동물질병관리원

### 야생포유류 AI 신고 및 업무 절차안내

**포유류 6종**  
너구리, 족제비, 오소리, 참새, 수달, 담비

포상금 지급기준 :  
고병원성 AI 확진 시 20만원 (저병원성 AI의 경우 10만원)  
<질병에 걸린 야생동물 신고제도 운영 및 포상금 지급에 관한 규정 (환경부 고시)>

**1 폐사체 신고**

**2 폐사체 등 수거**

**3 시료포장**  
※ 3중 포장

**4 야생동물질병관리  
시스템 사이트 접속**  
※ PC / 모바일

wadis.go.kr

**5 의뢰신청**  
※ 날짜 / 주소(GPS) / 사진 필요

**6 야생동물질병관리원  
으로 이송문의**

**7 시료이송 및 질병검사**

**8 결과알림**

● 주민(민원인) 등    ● 지자체    ● 질병관리원

- 46 -



# 전통시장 수산물 구매 온누리상품권 지급 행사

2023년 10월 11일 ~ 12월 31일까지 (예산 소진시까지)

〈수산물 구매금액별 온누리상품권 지급기준〉	
4만원 이상 ~ 7만원 미만	→ 10,000원
7만원 이상 ~ 10만원 미만	→ 20,000원
10만원 이상 ~ 14만원 미만	→ 30,000원
14만원 이상 ~ 17만원 미만	→ 40,000원
17만원 이상 ~ 20만원 미만	→ 50,000원
20만원 이상 ~	→ 60,000원

## 행사참여 점포

온달수산 / 왕자상회 / 싱싱수산 / 우신상회  
 윤푸드 / 웅이수산 / 장수상회 / 남상상회  
 성진상회 / 산해진미 / 바다시장 / 태양해물 / 아령해물  
 강정젓갈 / 서울해물 / 평화상회 / 대구 해물 / 동영상회

※ 현금영수증 및 카드 영수증 지참 1일 1회 한정





# 『2023 경남특산물박람회』 참가규정

## 제1조 (용어의 정의)

1. “전시자”라 함은 본 전시회 참가를 위하여 참가계약서 및 신청서를 제출하고 계약금을 납부한 회사, 조합 및 단체를 말한다.
2. “전시회”라 함은 “2023 경남특산물박람회”를 말한다.
3. “주관자”라 함은 “(주)경남무역”을 말한다.

## 제2조 (참가신청 및 계약)

1. 전시회 참가신청을 하고자 하는 자는 신청서 제출양식을 작성하여 주관자에게 제출하여야 한다.
2. 전시자가 참가신청서를 제출하고 참가비의 전액을 납입함으로써 본 계약이 성립된 것으로 본다. 다만, 전시장 면적이 소진된 경우와 출품할 품목이 전시회에 적합하지 않다고 판단될 경우 주관자는 가신청 접수를 거부할 수 있다.

## 제3조 (전시면적 배정)

1. 주관자는 계약금 납입 순서, 참가 규모 및 전시품 성격, 기타 합리적인 방법에 의거 참가업체의 전시 위치를 배정한다.
2. 주관자는 불가피한 사정이 발생할 경우 장치 설치 전에 전시자에게 할당된 공간의 위치 또는 크기를 변경할 수 있으며 전시자는 이에 따른 이의를 제기하거나 보상을 청구할 수 없다.

## 제4조 (전시실 관리)

1. 전시자는 전시 기간 동안 참가신청서에 명시한 전시품을 전시하고 상주 요원을 배치하여 자사 부스 관리에 만전을 기하여야 한다.
2. 전시자가 참가 신청서에 명시한 전시품과 상이한 물품을 전시하거나 전시회 성격에 부합되지 않는 물품을 전시한 경우 주관자는 즉시 중지, 철거 또는 반출을 명할 수 있다. 이 경우 참가비는 반환하지 아니하며, 전시자는 이에 따른 보상을 청구할 수 없다.
3. 전시자는 전시회 종료 전에 전시품을 반출할 수 없다.
4. 전시자는 주관자의 서면동의 없이 배정된 전시면적의 전부 또는 일부를 타인에게 양도할 수 없다.
5. 전시자는 타 전시자나 방문객에게 피해를 주지 않는 범위 내에서 전시품을 운영, 관리하여야 한다. 피해를 줄 경우, 주관자는 전시중지를 명할 수 있다.
6. 주관자는 지적재산권을 침해하는 전시품에 대해 반출을 명할 수 있다.

## 제5조 (현장 직매 및 세금납부)

1. 전시자에게는 전시품의 현장 직매에 수반되는 관세나 세금납부에 대한 책임이 있다.

## 제6조 (납입조건)

1. 참가계약 신청 시 주관자에게 신청서 및 부스 계약금 전액을 9/24(금)까지 납부하여야 한다.
2. 전시자가 참가비 전액 또는 잔금을 지정된 기한 내에 납부하지 않을 경우 주관자는 참가 약정을 해지할 수 있으며, 이 경우 이미 납입한 참가비에 대해서는 반환을 청구할 수 없다.
3. 전시자가 참가비를 완납하지 않을 경우에는 전시 주관자가 요구하는 위약금을 기한 내 납부하여야 한다.

## 제7조 (해약 및 전시회의 취소)

1. 전시자가 약정한 전시면적의 전부 또는 일부의 사용을 포기 또는 거부할 시 주관자는 일방적으로 참가 약정을 해지할 수 있다. 이 경우 기납입한 참가비 및 부대비용에 대해서는 반환을 청구할 수 없다.
2. 주관자가 전시회 개최를 취소하는 경우 이미 납입된 참가비 전액을 시자에게 반환한다. 다만, 천재지변 등의 불가항력인 경우 또는 타 주관자의 귀책(歸責) 사유가 아닌 특별한 사정으로 전시회가 취소 또는 변경되거나 단축되는 경우에는 이를 반환하지 않는다. 또한 전시자는 주관자에게 보상을 청구할 수 없다.

## 제8조 (장치 및 전시품 진열)

1. 전시자는 배정된 전시면적 내, 지정 기간 내에 장치 및 전시품 반입, 진열을 완료하여야 한다.
2. 전시자는 전시공간의 바닥, 천장, 기둥, 면적 등에 페인트칠 등 원상 변경을 할 수 없으며, 전시장의 손상에 대해서는 원상복구 등 주관자의 손해를 배상하여야 한다.

## 제9조 (전시품 및 장치물 반입·출)

1. 전시자는 지정 기간 내에 모든 전시품 및 장치물을 반출하여야 하며, 반출을 지연할 경우 이에 따른 제반 비용은 전시자가 부담하여야 한다.
2. 주관자는 안전에 위협을 주는 장치와 전시물에 대해 제한을 가할 수 있다.

## 제10조 (전시장 경비, 위험부담 및 보험)

1. 주관자는 전시자 및 방문객을 위하여 적절한 경비 조치를 취한다. 단, 전시자는 전시 기간 및 장치, 철거 기간 중 발생하는 배당 면적 내 장치물 및 전시품에 대한 훼손 및 도난에 대하여 전적인 책임을 진다.
2. 전시자가 고의 또는 과실로 화재, 도난, 파손, 기타 사고를 발생케 하여 주관자 또는 타인에게 손해를 입힌 때에는 전시자가 전적인 배상 책임을 지며 전시품 등에 대한 보험 가입 역시 전시자의 책임으로 한다.

## 제11조 (방화규칙)

1. 장치물 및 전시장 내의 모든 자재는 소방법규에 따라 적절한 불연처리가 되어야 한다.
2. 주관자는 필요에 따라 전시자에게 화재 방지와 관련한 시정을 요구할 수 있다.

## 제12조 (보충규정)

1. 주관자는 필요한 경우 원활한 전시운영을 위하여 전시회 참가규정에 명시되지 않은 보충규정을 제정할 수 있다.
2. 보충되는 규정은 참가규정의 일부가 되며, 전시자는 이를 준수하여야 한다.
3. 전시자는 창원컨벤션센터(CECO)의 제규정을 준수하여야 한다.

## 제13조 (분쟁해결)

1. 본 참가규정의 해석에 관한 주관자와 전시자간에 발생하는 분쟁 및 기타 쟁쟁의 권리, 의무에 관한 분쟁은 대한상사중재원의 중재판정에 따르며, 그 판정에 대하여는 법원에 제소할 수 없다. 대한상사중재원의 중재는 최종적인 것으로 당사자 쟁쟁에 대하여 구속력을 가진다.