

가북면

마을 회보

제49호
2023. 12. 13.(수)

본 회보는 가북면사무소에서 발행하는 각종 시책에 대한 안내 자료입니다. 자세한 사항은 아래 담당자에게 문의하여 주시고, 방송·전화 등으로 주민들이 알 수 있도록 전파하여 주시기 바랍니다.

▣ 민원 담당자 안내

담 당	대표전화	성 명	직통전화	비 고
면 장	940-7850	정미영	940-7850	
총무담당	940-7860	신은혜	940-7861	
		서정미	940-7862	
		이한나	940-7863	
		김영화	940-7872	
행복복지담당	940-7870	문지영	940-7871	
		김지원	940-7873	
		김승봉	940-7874	
개발담당	940-7880	유승훈	940-7881	
		신해재	940-7882	
경제산업담당	940-7890	신종범	940-7891	
		김민지	940-7892	
		김주연	940-7893	
		김황성	940-7883	

회 람	반 장 (1·2)	새마을지도자(남·녀)	개발위원장	이 장

☆ 등청일 : 매주 수요일 ☆

☆ 회의일 : 매월 둘째주, 넷째주 수요일 ☆

※ 마을회보는 가북면 홈페이지에서도 열람하실 수 있습니다.

www.geochang.go.kr ⇨ 읍면 ⇨ 가북면

목 차

□ 총무담당 소관

1. 2024년도 적십자회비 마을 단위 공동 납부 협조 1
2. 2023년도 정기분(2기) 자동차세 납부 안내 1
3. 전 마을 미전입자 발굴 추진 2
4. 23-24절기 코로나19 예방접종 순회 접종 실시 2
5. 거창박물관 2023년 특별전 관람 홍보 3
6. 2023년 국가 암검진 안내 3
7. 마이코플라스마 폐렴균 감염증 예방수칙 안내 4
8. 거창군 가조온천관광지 족욕체험장 동절기 휴장 안내 4
9. 상속재산 취득세 자진신고 및 납부 안내 5
10. 빈대 확산 방지를 위한 예방법 등 홍보 5

□ 행복복지담당 소관

1. 2024년 노인일자리 및 사회활동지원사업 참여자 모집 안내 9
2. 「희망2024 나눔캠페인」 이웃돕기 성금 모금 협조 10
3. 2023년 겨울방학 아동급식 대상자 신청 안내 10
4. 거창형 24시간 보육서비스 「맘편한 돌봄사업」 안내 10
5. 2024년도 디딤씨앗통장 사업 대상 확대 안내 11
6. 가북면 공유냉장고 ‘효도밥상’ 운영 안내 11
7. 사회보장급여 부정수급자 신고 안내 11
8. 위기가구 등 복지사각지대 발굴 협조 12

목 차

□ 개발담당 소관

1. 겨울철 수도시설 동파 예방 홍보 15
2. 폐기물 불법소각 근절 홍보 15

□ 경제산업담당 소관

1. 2024년 시설원예 약용분야 지원 사업 신청 20
2. 2024년 과수화상병 방제약제 배부에 따른 경작면적 조사 협조 20
3. 2024년 벼 보급종 신청 안내 20
4. 2023년산 보급종 씨감자(봄감자) 춘기분 신청 안내 21
5. 산불재난 국가위기경보 「관심」 단계 발령 21
6. AI 발생 방지를 위한 가금농장 방사사육금지 행정 명령 22
7. 2023년 에너지효율개선사업 동절기 보일러 지원 신청 안내 22
8. 2024년 토종종자 무상 분양을 위한 수요조사 22
9. 연근 재배 희망 농가 조사 협조 23
10. 소각산불예방을 위한 목재파쇄기 운영 안내 23
11. 2024년 청년농업인 영농정착 및 후계농업경영인 육성사업 신청 안내 23
12. 귀농인의 집 입주자 모집 안내 24
13. 해외전문가 겨울철 시설채소 뿌리강화 기술교육 신청 접수 24

총무담당

관내 동향보고 협조

- 관내 마을에서 일어나는 각종 사건·사고, 경조사, 행사, 참고사항 등
 - 면사무소(총무담당)로 신속하게 연락(☎940-7861)
 - 통보사항 : 일시, 장소, 대상, 내용 등
- ※ 마을 나들이, 단체 야유회 일정 등 면사무소에 5일전 연락

1] 2024년 적십자회비 마을 단위 공동 납부 협조(이한나/940-7863)

- 집중모금기간 : 2023. 12. 4. ~ 2024. 1. 31.
- 납부방법 : 마을별 지로 고지서를 통해 은행 창구 직접 납부
 - ※ 마을별 지로 용지 회보함 배부
- 협조사항 : 2023. 12. 20.(수)까지 납부 후 지로영수증 제출 **必**
- 문 의 처 : 대한적십자사 경남지사 사회협력팀(055-278-2711~4)

2] 2023년도 정기분(2기) 자동차세 납부 안내(이한나/940-7863)

- 납부기한 : 2024. 1. 2.(화)
- 납세의무자 : 12. 1. 기준 거창군에 등록된 자동차 소유자
- 과세대상 : 자동차관리법에 등록된 차량과 건설기계관리법에 등록된 덤프트럭 및 콘크리트믹서트럭
- 부과현황 : 262건 / 39,255천원
- 납부방법
 - 납세고지서로 금융기관 방문 직접 납부 또는 가상계좌 이체
 - 현금자동입출기(CD/ATM) 이용 납부
 - 인터넷 위택스(www.wetax.go.kr), 스마트 위택스 앱 내 조회 납부
- 협조사항 : 마을방송을 통한 납기 내 납부 홍보

마을방송(안)

OO마을 주민 여러분께 알려드립니다.

12월은 자동차세 납부의 달입니다. 납부기한이 지나면 3%의 가산금을 추가로 납부하여야하오니, 2024년 1월 2일까지 꼭 납부하여 주시기 바랍니다.

자동이체를 신청하신 분은 납기말일의 통장잔액을 확인하시기 바랍니다.

기타 자세한 사항은 면사무소로 문의하여 주시기 바랍니다. 감사합니다.

3 전 마을 미전입자 발굴 추진(이한나/940-7863)

- 기 간 : 2023. 12. 4. ~ 12. 29.
- 내 용
 - 실거주자 중 타 지역에 주소를 두고 있는 주민 발굴
 - 예비 귀촌인 등 전입 대상자 전입 적극 홍보 및 독려
- 인구 증감 현황

기준일	'23. 12. 12	'23. 11월말	'23. 10월말	'23. 09월말	'23. 08월말	비고
인 구 수	1,353	1,354	1,362	1,358	1,361	
전월대비	감1	감8	증4	감3	-	

※ 전년도(2022. 12월 말 인구수 **1,363명**) 대비 증감 : **감10명**

- 협조사항 : 마을별 2명 이상 전입 추진 * 거창군 관내 전입 제외

4 23-24절기 코로나19 예방접종 순회 접종 실시

(김영화/940-7872)

65세 이상 접종자수 증가세 둔화에 따라 접종 동력 유지를 위한 '23-'24절기 **코로나19 예방접종 면지역 순회 접종**을 다음과 같이 실시하고자 하오니, 이장님들께서는 널리 홍보하시어 많은 주민들이 코로나19 예방접종에 참여할 수 있도록 안내하여 주시기 바랍니다.

- 접종일시 : 2023. 12. 26.(화) 10:00~15:00
- 접종장소 : 가북면보건지소
- 접종대상 : 12세 이상(2011년생 이전 출생자) 누구나
 - 권고대상 : **65세 이상 고령층, 12세 이상 면역저하자**
- 접종비용 : 무료
- 협조사항 : 신분증 반드시 지참

5] 거창박물관 2023년 특별전 관람 홍보(이한나/940-7863)

거창박물관에서는 거창 가야의 보습과 발굴 조사로 새롭게 밝혀진 내용을 공개하는 특별 전시를 마련하였으니 많은 관람과 홍보 바랍니다.

- 전 시 명 : “새로 찾은 거창 가야” 특별전
- 전시기간 : 2023. 12. 12. ~ 2024. 1. 21.
- 전시장소 : 거창박물관 별관 2층 특별전시실
- 전시내용
 - 거창 가야 소개와 발굴 조사 사진 자료
 - 거창박물관 소장 삼국시대 토기 50여 점 전시
- 초 청 장 : [붙임1] 참조

6] 2023년 국가 암검진 안내(이한나/940-7863)

- 기 한 : 2023. 12. 29.(금)까지
- 대 상 : 홀수년도 국가 암검진 대상자

암 종	검진대상	검진주기	검진방법
위암	만 40세 이상 남녀	2년	위내시경검사
간암	만 40세 이상 남녀로 간암 발생 고위험군 대상자	6개월	복부초음파 혈청태아단백검사
대장암	만 50세 이상 남녀	1년	분변잠혈검사
유방암	만 40세 이상 여성	2년	유방 촬영
자궁경부암	만 20세 이상 여성	2년	자궁경부세포검사
폐암	만 54세 이상 74세 이하 남녀 중 고위험군 대상자	2년	저선량 흉부 CT검사

○ 검진기관

검진기관	위암	간암	*대장암	유방암	자궁경부암	폐암
적십자병원	○	○	○	○	○	
서경병원	○	○	○	○	○	
성은효요양병원	○	○	○	○	○	
박내과의원	○	○	○			
신내과의원	○	○	○			
신&속내과의원	○	○	○	○	○	
거창종합내과의원	○	○	○	○	○	
거창삼성내과의원	○	○	○			
중앙메디컬병원	○	○	○	○	○	

○ 협조사항 : 마을방송 등을 통한 국가건강(암)검진 안내

마을방송(안)

OO마을 주민 여러분께 알려드립니다.

질병의 조기 발견 및 예방을 위해 2023년 국가 건강 검진 사업을 진행하고 있습니다.

올해는 홀수년도 출생자가 검진 대상으로 20세 이상은 자궁경부암, 40세 이상은 위암, 유방암, 특히 50세 이상 주민은 매년 대장암 검진을 받으셔야 합니다.

보건지소나 진료소, 병원에 준비되어 있는 채변통을 활용하여 검진 기관에 제출하여 대장암 검진을 받으시기 바랍니다.

연말에는 검진 기관이 혼잡할 수 있으니, 12월 31일까지 가급적 빨리 검진 받으시기 바랍니다. 감사합니다.

7 마이코플라스마 폐렴균 감염증 예방수칙 안내 (김영화/940-7872)

○ 마이코플라스마 폐렴균 감염증이란?

- 발열, 두통, 인후통, 2주 이상 지속되는 기침 등을 동반하는 마이코플라스마 폐렴균에 의한 급성 호흡기 증후군(4급 법정감염병)
- 늦가을~초봄(10~4월) 유행하며 환자의 기침, 콧물 등 호흡기 분비물의 비말전파, 직접접촉에 의해 감염

○ 마이코플라스마 폐렴 5대 예방 수칙 [※ 붙임2 참조]

- 첫째, 기침예절 실천(마스크 착용, 기침 후 비누로 손씻기)
- 둘째, 올바른 손씻기 생활화(흐르는 물에 비누로 30초 이상)
- 셋째, 씻지 않은 손으로 눈, 코, 입 만지지 않기
- 넷째, 실내에서는 자주 환기하기(하루 최소 3회/ 매회 10분 이상)
- 다섯째, 발열 및 호흡기 증상 시 의료기관 방문하여 진료받기

8 거창군 가조온천관광지 족욕체험장 동절기 휴장 안내 (이한나/940-7863)

우리군 가조온천관광지 족욕체험장의 동절기 시설정비 등을 위하여 다음과 같이 휴장하오니, 이용객들의 불편함이 없도록 적극 홍보하여 주시기 바랍니다.

○ 대상시설 : 가조온천관광지 족욕체험장

(경남 거창군 가조면 일부리 1263번지)

○ 휴장기간 : 2023. 12. 1. ~ 2024. 2. 28.

○ 기타문의 : 거창군청 문화관광과 관광정책담당(☎055-940-3425)

9 상속재산 취득세 자진신고 및 납부 안내(이한나/940-7863)

- 납세의무자 : 피상속인의 사망으로 상속받을 재산이 있는 상속인
- 신고대상 : 부동산(토지·건축물·주택), 자동차 등
- 신고납부기한 : 사망일(상속개시일)이 속하는 달의 말일부터 6개월 이내
 - ※ 외국에 주소를 둔 상속인이 있는 경우에는 9개월 이내
 - ※ 기한경과 시 취득세액에 가산세를 가산하여 법정상속인들에게 부과
→ 무신고가산세(20%) + 납부지연가산세(납부지연일수×0.022%)
- 신고장소 : 군청 민원소통과 9~10번 창구(☎055-940-3235~7)
 - ※ 관외 소재 부동산은 관할 시·군·구청 세무부서
- 구비서류
 - 사망자의 기본증명서(상세) 및 가족관계증명서(상세)
 - 상속재산 분할협의서(법정지분별 상속 시 필요 없음)
 - 감면대상 확인서류
 - ※ 감면대상 : 자경농민의 농지 취득, 무주택 가구의 1주택 취득 등
- 유의사항
 - 취득세 신고는 등기(등록)와 별개사항으로 상속등기(등록) 여부와 상관없이 취득세는 신고납부하여야 함
 - 상속포기자는 법원결정문으로 상속포기 사실을 증명하여야 함
 - 상속재산보다 채무가 많은 경우에도 신고납부하여야 함

10 빈대 확산 방지를 위한 예방법 등 홍보(김영화/940-7872)

최근 해외에서의 빈대 출현에 이어 서울, 인천 등 국내에서도 기숙사, 고시원, 사우나 등 일부 공공시설에서 빈대가 출현하는 사례가 발생하고 있습니다. 이에, 빈대가 확산되지 않도록 빈대 확인·예방·방제방법 등을 안내드립니다.

- 안내문 : [붙임3]



거창박물관·국립김해박물관 공동기획전

초대합니다

거창은 산악지대로 둘러싸여 있고 넓은 들판과 강이 있어 예로부터 살기 좋은 곳이었습니다. 고대에는 가야 세력이 터를 잡았고 가야·백제·신라가 다룰 때는 이곳을 차지하기 위해 치열한 전투가 벌어졌던 전략적 요충지였습니다. 이러한 점경지대인 거창은 가야 고분을 비롯한 삼국시대 유적이 많이 남아 있는 역사적인 곳입니다.

이번 전시는 국립김해박물관과 함께 '새로 찾은 거창 가야'라는 주제로 거창의 가야유적을 소개하고 유물을 선보이는 특별전입니다.

지금까지 잘 알려지지 않고 주목받지 못한 거창 가야유적의 가치를 알아가는 유익한 시간이 되기를 기대합니다.

2023년 12월

거창군수 구인모 · 국립김해박물관장 윤형원

2023. 12.12. 화 ~ 2024. 01.21. 일

거창박물관 특별전시실

※ 별도의 개막식은 없습니다.

2023.12.5.

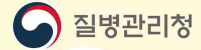

호흡기감염병 예방을 위한

5대 예방수칙



첫째, 기침예절 실천

- ▶ 호흡기 증상 있을 시 마스크 착용하기
- ▶ 기침할 때는 휴지와 옷소매로 입과 코 가리기
- ▶ 기침한 후에는 비누로 손씻기
- ▶ 사용한 휴지나 마스크는 바로 쓰레기통에 버리기



둘째, 올바른 손씻기의 생활화

- ▶ 흐르는 물에 비누로 30초 이상
 - ▶ 외출 전후, 식사 전후, 코 풀거나 기침·재채기 후, 용변 후 등
- * 비누로 손 씻으면, 호흡기 감염병 5명 중 1명이 예방 가능

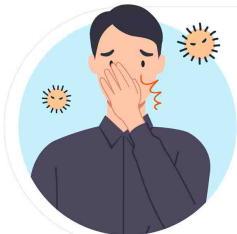

셋째, 씻지 않은 손으로 눈, 코, 입 만지지 않기



넷째, 실내에서는 자주 환기하기

- ▶ 하루에 최소 3회, 매회 10분 이상 창문 열기
- ▶ 학교, 어린이집 등 공공시설에서는 출입문과 창문을 동시에 열기



다섯째, 발열 및 호흡기 증상시 의료기관 방문하여 적절한 진료받기

2023.11.2.



2023.11.2.



침대속 흡혈귀 빈대 바로 알고 미리 예방하기

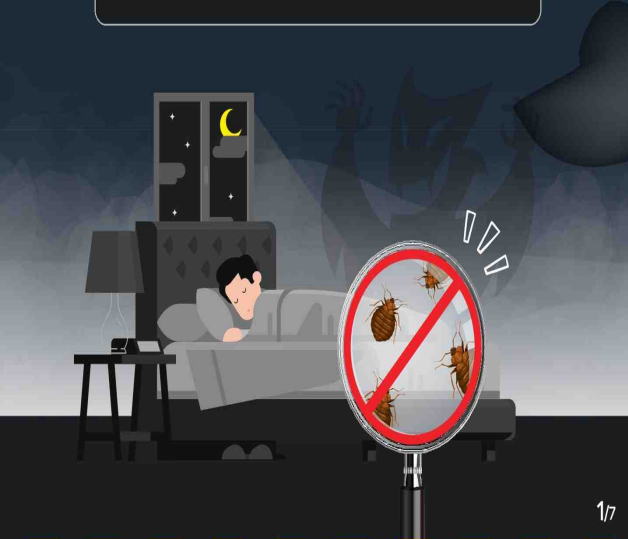

1/7

! 빈대란?

노린재목 빈대과의 곤충

- 성충은 약 5~6mm, 상하로 납작하게 눌린 난형이며 진한 갈색을 띠
- 주로 침대 등에 서식하며 야간에 수면 중인 사람을 흡혈

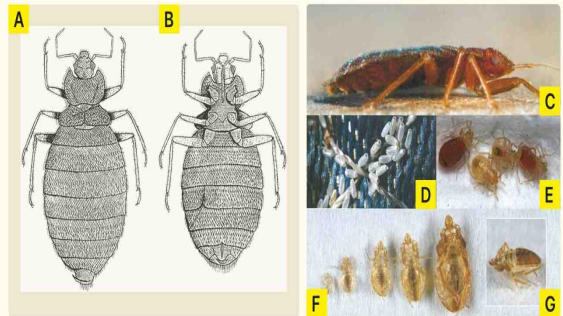

(A)수컷 등면 (B)암컷 배면 (C)성충 (D)알 (E)1령 약충 (F)단계별 탈피각 (G)발육 단계별 형태

출처: 홍원수(2016)

2/7

2023.11.2.



2023.11.2.



! 빈대에 물리면...



가려움증을 유발하여
이차적 피부감염이 생기기도 함



드물게 아나필락시스가 일어나서
고열 및 염증반응을 일으킴



주로 야간(특히 새벽)에
흡혈하는 습성으로 수면 방해



빈대에 물렸다면, 우선 물과 비누로 씻고,
증상에 따른 치료법 및 의약품 처방은
의사 또는 약사와 상의

3/7

! 빈대 발견방법

흡혈할 때만 잠시 나타내고 흡혈 후 어두운 곳에 숨음

주간 발견 방법



2~3곳을 연달아 물어
일렬이나 원형으로 자국이 생김



적갈색의 빈대 배설물이나
혈흔, 탈피 허물 등

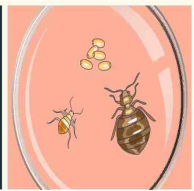

직접 눈으로 확인하거나 빈대의
부산물이나 배설물과 같은 흔적 확인

야간 발견 방법

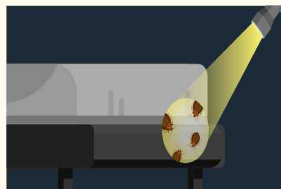

컴컴한 방에 조용히 들어가 갑자기 손전등을 비추면
어두운 곳으로 숨기 위해 움직이는 빈대를 찾을 수 있음



특히 침대 모서리나 매트리스 사이 집중 확인

4/7

행복복지담당

1 2024년 노인일자리 및 사회활동지원사업 참여자 모집 안내

(김승봉/940-7874)

- 모집기간 : 2023. 12. 4.(월) ~ 12. 15.(금) 18:00
- 신청대상
 - 공익활동형 : 거창군 내 주소를 둔 만65세 이상 기초연금수급자로 신체 건강한 어르신
 - 시장형 : 만60세 이상 사업 참여 적합자
 - 사회서비스형 : 만65세 이상
- 신청제외 대상 : 생계급여 수급자, 국민건강보험 직장가입자, 장기요양보험 등급판정자(1~5급) 등
- 모집인원 및 기관

수행기관	사업유형	운영사업	모집인원	전화번호
계	3개		2,105	
거창군청	공익형	공공시설봉사 등 3개 사업	360 ※가북면 33	940-7574
거창시니어클럽	공익형	문화재사업단 등 11개 사업	850	942-5442
	시장형	실버카페 웃음 등 10개 사업	155	
	사회서비스형	지역아동센터지원사업 등 5개사업	250	
대한노인회 거창군지회	공익형	재가노인식사배달 등 2개 사업	170	943-7511
거창군 삶의쉼터	공익형	주정차질서 계도봉사 등 4개 사업	160	949-0731
거창군사회복지협의회	공익형	기부식품나눔이 등 2개 사업	160	942-7934

- 제출서류
 - 참여신청서, 개인정보 수집·이용·제공 동의서, 주민등록등본
 - 신분증 지참
- 접수처 : 가북면 행정복지센터 및 각 수행기관

② 「희망2024 나눔캠페인」 이웃돕기 성금모금 협조(김승봉/940-7874)

- 기 간 : 2023. 12. 1. ~ 2024. 1. 31. / 62일간
- 모금대상 : 가북면 주민, 기관·단체 등
- 모금방법 : 현금 또는 현물 기부
- 목 표 액 : 4,086천원(가북면)
- 협조사항 : 마을별 성금 모금 홍보 및 모금 참여 협조

③ 2023년 겨울방학 아동급식 대상자 신청 안내(김승봉/940-7874)

- 신청기간 : 2023. 12. 11. ~ 12. 15.
※ 집중신청기간 이후에도 필요 시 수시 신청 가능
- 지원대상 : 중위소득 52% 이하 저소득가정 등 결식우려가 있는 18세 미만 아동
- 지원내용 : 방학 중 중식(1식 / 8,000원) 식품권 지원
- 사용방법 : 하나로마트 동거창농협점(가조면) 식품 구입 시 사용
- 신청방법 : 온라인(복지로), 가북면행정복지센터 방문신청

④ 거창형 24시간 보육서비스 「맘편한 돌봄사업」 안내

(김승봉/940-7874)

- 이용시간 : 24:00 ~ 익일 07:30 ※ 야간연장(19:30~24:00) 1개소 기운영 중
- 지원대상 : 12개월 이상 ~ 미취학 아동
- 사업내용 : 부모의 긴급한 사유*로 양육 공백이 발생해 긴급 돌봄이 필요한 경우(1인 / 월40시간) 보육서비스 제공
- 긴급한 사유
 - 부모(주 양육자)의 중한 질병 또는 부상(사고)을 당한 경우
 - 화재 또는 자연재해 등으로 인해 거주하는 주택 또는 건물에서 생활이 곤란한 경우
 - 부모(주 양육자)의 사망, 가출, 행방불명, 구급시설 수용 등
- 신청방법 : 제공기관 전화(아림어린이집 945-3381) 또는 방문신청
※ 서비스 이용 당일 15시까지 이용 예약
- 제출서류
 - 이용신청서 및 서약서, 신분증, 등본
 - 질병, 사고 및 긴급사항을 확인할 수 있는 증빙서류

5 2024년도 디딤씨앗통장 사업대상 확대 안내(김승봉/940-7874)

- 확대시기 : 2024. 1. ~
- 사업대상 : 만18세 미만 보호대상 또는 기초생활 수급가구 아동
- 주요내용 : 디딤씨앗통장 가입연령 소득요건 완화 [붙임1] 참고

변경 전	만12세~17세 중위소득 40% 이하 기초생활수급가구(생계·의료급여) 아동
변경 후	만0세~17세 중위소득 50% 이하 기초생활수급가구(생계·의료·주거·교육급여) 아동

6 가북면 공유냉장고 ‘호도밥상’ 운영 안내(김지원/940-7873)

- 운영일시 : 연중(월~금요일 / 09:00~18:00)
- 내 용 : 누구나 물품을 기부하고 누구나 가져갈 수 있는
공유냉장고 운영 ※ 1인 2개 품목까지 수령 가능
- 운영장소 : 면사무소 1층
- 공유품목 : 신선식품(계란, 야채 등), 가공식품(통조리, 햄 등), 생필품
- 협조사항
 - 장거리, 거동불편 등 면사무소 방문 어려운 주민에게 필요 물품(식료품, 생필품 등) 전달 협조
 - 공유냉장고 이용방법 안내 및 물품 나눔 참여 유도 등

7 사회보장급여 부정수급자 신고 안내(김승봉/940-7874)

- 신고기간 : 연중
- 목 적 : 복지재정 누수 방지와 복지급여의 적정성 확보 등
- 신고대상 : 기초생활수급자 중 부정한 방법으로 보장을 받는 자
- 부정수급 유형 : [붙임2] 참고
 - 본인을 포함한 가족의 소득, 재산을 숨기거나 적게 신고하는 행위
 - 허위로 부양의무자와의 관계를 단절 및 해체하여 신고한 경우
 - 타인 명의 통장으로 급여를 받거나 소득 신고하지 않은 행위
- 협조사항 : 부정수급(의심)자 발견 시 복지담당에 신고
※ 신고자는 「공익신고자 보호법」에 따라 보호됨

8 위기가구 등 복지사각지대 발굴 협조(김지원/940-7873)

○ 기 간 : 연중

○ 발굴대상

- 국가 및 민간의 도움이 필요하지만 지원받지 못한 복지 소외계층
- 갑작스러운 위기사유* 발생으로 생계유지에 어려움을 겪고 있는 가구
- * 위기사유 : 질병, 부상, 가족사망, 가출, 가정폭력 등
- 각종 공과금, 보험료 장기체납 가구 등

○ 지원내용

- 발굴대상자 정부지원제도 검토 후 신청·연계
- 통합사례관리 대상 검토 후 선정 시 관련 복지서비스 제공
- 정부지원 미대상자 민간후원 등 연계

○ 협조사항

- 마을 내 위기가구 등 복지사각지대 적극 발굴 및 대상자 발생시 행복복지담당으로 즉시연락 요망
- 복지사각지대 시스템 통보자 생활실태 등 문의 시 필요내용 파악 협조



2024년 1월부터

디딤씨앗통장 기초생활수급가구 아동 가입기준이

확대됩니다

1월부터
복지로(bokjiro.go.kr),
읍면동, 시군구에서
신청하세요!

디딤씨앗통장이란?

- 디딤씨앗통장은 정부에서 운영하는 아동자산형성 지원사업입니다.
- 통장을 개설한 아동이 매월 저축하면 국가(지자체)가 월 10만원 내에서 1:2 매칭으로 지원합니다.

가입대상

보호대상아동 만 18세 미만 아동복지시설(아동양육시설, 공동생활가정) 보호아동, 가정위탁 보호아동, 장애인 생활시설아동, 소년소녀가정아동

기초생활수급가구 아동

기초생활수급가구 아동기준이 확대되었습니다!

만 18세 미만 중위소득 50% 이하 수급가구(생계, 의료, 주거, 교육급여) 아동

* 서울시는 품나래통장과 중복지원을 방지하기 위하여 신규가입 제외

가입안내

- 거주지 행정복지센터 및 시군구청을 방문하거나, 복지로(bokjiro.go.kr)에서 온라인 신청 가능합니다.
- 처리절차



문의

문의 거주지 행정복지센터 및 시군구청

* 후원관련문의

: 아동권리보장원 후원자관리센터 1670-1834



복지 부정수급은 범죄!

대표적 부정수급을 알아보아요!



국민기초생활보장

- 본인 및 가족의 소득, 재산을 숨기거나 적게 신고하는 경우
- 허위로 부양의무자와 가족 관계를 단절하는 경우
- 위장이혼을 하거나 사실혼 관계를 숨기고 수급자격을 유지하는 경우



어린이집

- 어린이집 아동 또는 보육교사를 허위로 등록하여 보육료 또는 인건비를 지급받는 경우



장애인연금장애수당

- 소득변동을 신고하지 않고 장애인 연금수당을 부정하게 받는 경우
- 위장이혼, 사실혼 등을 숨기거나 고의로 사망신고를 누락하는 경우



사회복지시설 및 법인

- 직원을 채용한 것처럼 허위로 서류를 작성하여 인건비 및 운영비를 지원받는 경우
- 식자재를 구매하면서 실제 구매한 것보다 많이 결제한 후 보조금을 횡령하는 경우



사회서비스바우처

(장애인활동지원, 노인돌봄서비스 등)

- 서비스 제공자와 이용기간 담합 등의 부정한 방법으로 허위로 비용을 청구하는 경우



국민건강보험 / 의료급여

- 비적격자가 건강보험 또는 의료급여 혜택을 받는 경우
- 요양기관 또는 의료급여기관이 진료기록을 거짓으로 작성하거나 진료횟수를 부풀리는 등의 방법으로 급여를 허위과다 청구하는 경우



장기요양보험

- 기준 이하의 인력을 배치한 사실을 속이고 요양급여를 청구하는 경우
- 실제 제공한 서비스 일수 보다 늘려서 장기요양 급여비용을 청구하는 경우



국민연금기초연금

- 실종자 또는 사망자의 명의로 국민연금 또는 기초연금 급여를 계속 지급 받는 경우
- 거짓이나 부정한 방법으로 수급자 및 그 배우자의 소득재산 변동 사항을 신고하지 않는 경우

복지 부정수급을 신고해 주세요!

개 발 답 당

1 겨울철 수도시설 동파 예방 홍보(신해재/940-7882)

최근 기온 하강으로 상수도계량기, 수도관, 마을상수도 시설 동파로 인한 생활 급수 불편이 우려되어 수도 계량기 동파 관리 요령을 안내드리니, 홍보하여 주시기 바랍니다.

○ 홍 보 문 : [붙임1]

2 폐기물 불법 소각 근절 홍보(신해재/940-7882)

산불조심기간(2023. 11. ~ 2024. 5.)까지 폐기물 불법 소각 점검반을 구성 및 운영하여 폐기물을 불법 소각할 시, 과태료 부과처분을 할 예정이오니 마을에서 불법 소각을 하지 않도록 홍보하여 주시기 바랍니다.

○ 홍 보 문 : [붙임2]

1. 수도시설 동파예방 요령

- 계량기 보호통내로 찬 공기가 스며들지 않도록 뚜껑부분의 틈새를 막아 밀봉한다.
- 수도꼭지를 조금 열어 수돗물을 흐르게 하여 받아서 사용하면 대부분 동파는 예방된다.
- 먼저 계량기 실내 누수나 지하수가 고이지 않도록 확인한다.
누수 시 즉시 보수를 하고, 지하수 누출 시 방수조치를 한다.
- 계량기 보호통내 보온재(스티로폼)파손여부 확인과 보호통내에는 인조승, 형겅, 폐 담요 등으로 찬 공기 유입을 차단한다.
- 노출된 수도관은 동파 우려가 있으므로 보온재 등으로 보온하여 외부 찬 공기를 차단한다.
- 옥외 화장실 등에 노출된 수도관은 형겅 등 보온재로 보온한다.

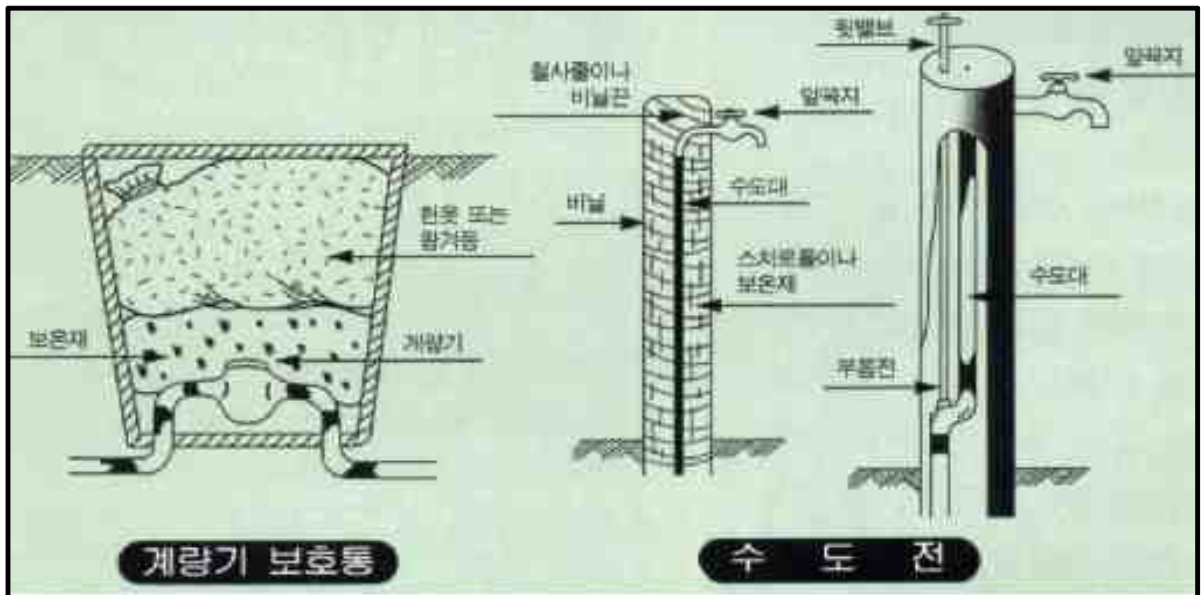

2. 수도계량기 동파되었을 때 조치 요령

- 헤어드라이로 녹이거나, 미지근한 물부터 점차 따뜻한 물로 녹여야 하며, 50℃이상으로 녹이면 계량기가 고장날 수 있으므로 주의 하시기 바랍니다.
- ※ 마을상수도 계량기 파손 및 옥내배관 동파 시 개인조치 및 수리

3. 마을상수도 관정배관 동파예방 요령

- 마을급수시설 장옥내 관정배관 보온은 보온재(열선, 이불등)를 설치하여 동파를 예방 조치합니다.

4. 마을상수도 공급이 안 될시 행동요령

- 우선 배수지에 물이 찻는지 확인합니다.
- 배수지에 물이 없을시 취수원(관정, 취수보)을 확인합니다.

※ 마을상수도시설 관리 참고사항

현장확인	원 인		조치사항	비 고
배수지 물은 찾으나 급수가 안될 시	급수관로에 공기 유입		소화전 열어 공기제거	
	급수관로 동결		관 해빙작업	
	수도계량기 이물질로 막힘		수도계량기 분리후 청소	
배수지 물이 없을 시	지하수 시설	조작판넬 전원이 안될 경우	메인차단기 내렸다 올림	
		조작판넬 전원은 양호하나 펌프 작동이 안될 경우	펌프조작 누전차단기 내렸다 올림	
		정 전	전봇대 휴즈 확인	
	계곡수 시설	취수원에 물이 없음, 취수구 막힘	취수원 확인	

5. 기타사항

- 관로의 동결 시 무리한 작동은 수중모터가 소손될 우려가 있으므로 충분한 해동 작업 후에 가동하여 정상작동이 이루어지지 않을 경우 위탁업체의 자문을 받는다.
- 연락처
 - 지방상수도 위탁업체
 - 대일수도 ☎ 943-5253, 현장소장 010-4843-0672
 - 기산건설 ☎ 943-6342, 현장소장 010-9022-9516
 - 대복수도 ☎ 944-0322, 현장소장 010-2104-6201
 - 마을상수도 위탁업체
 - 다보건설 ☎ 942-5211, 현장소장 010-8567-0851
 - 기산건설 ☎ 943-6342, 현장소장 010-5159-1505

수도계량기 동파(凍破)예방 안내

겨울철 수도계량기가 얼면 수돗물이 나오지 않아 불편을 겪게 됩니다.
미리 미리 수도 계량기함을 보온하여 불편 없는 겨울 보내세요.

계량기 동파예방 방법

- ① 계량기함(통) 내부 수도관 관통구 등 틈새를 밀폐한다.
- ② 계량기함(통) 내부를 헌옷 등의 보온재로 채운다.
- ③ 뚜껑부분은 보온재로 덮고 비닐카바 등으로 넓게 밀폐한다.
- ④ 혹한 시에는 수돗물을 조금씩 흐르게 하여 받아서 사용한다.

계량기보호함 보온 방법

지하에 설치되어 있는 경우



벽체에 설치되어 있는 경우

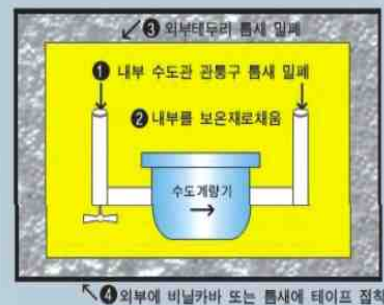

계량기 및 수도관이 얼었을 때 조치요령

- ① 헤어드라이어를 이용하거나, 미지근한 물부터 점차 따뜻한 물로 녹여야 하며 50℃이상 뜨거운 물로 녹이게 되면 열손상(고장)으로 교체하게 됩니다.
- ② 계량기가 얼어서 유리가 깨지면 수도사업소에 신고하셔야 합니다.

폐기물 불법소각 행위를 하지 맙시다

영농폐기물 및 생활폐기물 불법소각행위로 미세먼지, 악취, 매연 등 주위 생활환경에 피해를 주는 사례가 없도록 모두 동참하여 주시기 바랍니다.

불법소각이란?

폐기물처리시설 외 장소에서 폐기물을 소각하는 행위

- ❖ 노천에서 폐기물을 소각하는 행위
- ❖ 소각을 위한 용기를 설치하고 폐기물을 소각하는 행위
- ❖ 난방을 위해 화목보일러 등에 페인트·기름·방부제 등이 묻은 목재나 생활폐기물을 소각하는 행위 등
- ❖ 영농부산물을 노천에서 소각하거나 아궁이 등에서 연료로 사용하는 행위

불법소각의 문제점

불법소각 시 다이옥신, 일산화탄소, 질소산화물 등 대기오염물질과 미세먼지 다량 배출로 건강상 피해 유발

올바른 폐기물 처리방법

- ❖ 생활폐기물은 종량제봉투에 담아 지정일에 배출합니다.
- ❖ 재활용품은 분리수거 하여 지정일에 배출합니다.
- ❖ 난방을 위해 화목보일러를 설치한 가정은 반드시 이물질 (페인트·기름·방부제 등)이 묻어있지 않은 목재를 사용합니다.
- ❖ 영농폐기물은 공동집하장으로 수집하면 일괄 수거합니다.

불법소각 시 영징처분

100만원 이하의 과태료

(폐기물관리법 제68조제3항제1호)

- 사업활동 과정에서 발생하는 폐기물 소각: 100만원
- 그 밖의 생활폐기물을 소각한 경우: 50만원

경제산업담당

1 2024년 시설원예약용분야 지원 사업 신청 안내(김주연/940-7893)

- 접수기한 : 2023. 12. 15.(금)까지
- 사업대상 : 농업인, 농업법인, 생산자단체, 작목반 등
- 신청분야

사 업 명	지원비율	지원내용
스마트팜ICT융복합 확산 (시설보급)	보조 55% 자부담 45%	기반시설을 포함한 ICT융복합 시설장비 및 정보시스템 구축
스마트팜ICT융복합 확산(시설원예현대화)	보조 55% 자부담 45%	관수관비, 환경관리, 기타시설 등
스마트팜ICT융복합 확산(에너지절감시설)	보조 55% 자부담 45%	다겹보온커튼, 자동보온덮개, 순환식수막재배시설, 열회수형 환기장치 등
원예작물하우스 생산시설 현대화	보조 50% 자부담 50%	관수관비, 환경관리, 기타시설 등
약용작물 안정생산 지원	보조 50% 자부담 50%	약용작물재배단지 조성 (오미자포함)

- 신청접수 : 면사무소 경제산업담당

2 2024년 과수화상병 방제약제 배부에 따른 경작면적 조사 협조 (김민지/940-7892)

- 조사기한 : 2023. 12. 19(목)까지
- 조사대상 : 관내 사과·배 재배 농가
- 조사방법 : 기 재배농가 변동사항 제출, 신규농가 농업기술센터 방문·등록
- 조사서식 : 마을별 배부명단 1부(회보함 별도 배부)

3 2024년 벼 보급종 신청 안내(김민지/940-7892)

- 신청기한 : 2023. 12. 14.(목)까지
- 2024년 공공비축미 매입 품종 : 해당, 삼광
- 품종별 배정량

(단위 : kg)

품종	삼광	새일미	영진	영호진미	추청	해담	해품	백옥찰·조영동진찰
배정량	720	180	60	100	20	160	40	-
비고	전년도 품종별 공급량을 고려하여 배분							

- 공급기간 : 2024. 1. 10. ~ 3. 31.
- 공급가격 : 추후 별도 공지(2024. 1월 중)
- 신청접수 : 면사무소 경제산업담당 ※ 신청서 별도 배부(회보함)

4 2023년산 보급종 씨감자(봄감자) 춘기분 신청 안내

(김민지/940-7892)

- 신청기한 : 2023. 12. 14.(목)까지
- 공급품종 : 2품종(수미, 두백)
- 공급량 : 280kg(수미 140, 두백 140)
- 공급기간 : 2024. 1월말 ~ 4월 / 공급확정 : 2024. 1. 15.
- 공급가격 : (수미) 34,400원/20kg, (두백) 38,880원/20kg *1박스 20kg
- 신청접수 : 면사무소 경제산업담당

5 산불재난 국가위기경보 「관심」 단계 발령(김황성/940-7883)

- 산불조심기간 : 2023. 11. 15. ~ 2024. 5. 15. / 6개월간
- 산불재난 국가 위기 경보 : 「**관심**」 단계발령
- 협조사항
 - 농·부산물 및 생활쓰레기 소각, 화목보일러 재처리 등에 대한 예방조치 강화
 - 산림과 가까운 곳에서 논·밭두렁을 태우거나 **각종 소각행위 금지**
※ **산림연접지 내 소각 행위 적발 시 적극 법적 조치(과태료 부과 등)**
 - 산불 발생 시 즉시 신고
산불을 발견하거나 산불의 위험이 있는 행위 등을 발견한 때에는 발생장소와 시간, 산불의 크기, 신고자 인적사항(이름, 연락처) 등을 행정기관에 바로 신고
※ 신고 행정기관 : 가북면사무소(☎940-7883) 또는 소방서(119)
- 방송문

마을방송(안)

가북면사무소에서 산불 발생에 관하여 안내 말씀드리겠습니다.

첫째, 입산 시에는 라이터 등 화기 물질을 절대로 휴대하지 맙시다.

둘째, 산 인접지에 있는 농지·주택·축사에서는 소각행위를 일체 금지하여 주시기 바랍니다.

산 인접지에서 논밭두렁 및 농산폐기물이나 생활쓰레기를 태우다 적발될 시에는 50만원 이하의 과태료가 부과되며, 산불 발화자에 대하여는 3년 이하의 징역과 3,000만원 이하의 벌금이 부과됩니다.

산불 조짐에 적극 동참하여 산불 없는 가북면이 될 수 있도록 협조하여 주시기 바랍니다. 감사합니다.

6 시 발생 방지를 위한 가금농장 방사사육금지 행정 명령

(김황성/940-7883)

- 기 간 : 2023. 12. 1. ~ 2024. 2. 29.
- 목 적 : 고병원성 조류인플루엔자 발생 및 확산 방지
- 대 상 : 경남도내 모든 가금농장(오리, 닭 등)
- 내 용 : 상기 기간 중 가금농장에서 방사 사육을 금지함
- 별 칙 : 1년 이하의 징역 또는 1,000만원 이하의 벌금

7 2023년 에너지효율개선사업 동절기 보일러 지원 신청 안내

(김황성/940-7883)

- 신청기한 : 2024. 2. 8.(목)까지(예산 소진시 조기마감)
- 지원대상 : 기초생활수급가구, 차상위계층, 복지사각지대
※ 무허가주택, 수선유지급여 대상자, 공공임대주택 제외
- 지원내용 : 노후 보일러(기름, 가스) 교체
- 신청접수 : 면사무소 경제산업담당

8 2024년 토종종자 무상분양을 위한 수요조사(김민지/940-7892)

- 제출기한 : 2023. 12. 20.(수)까지
- 제출대상 : 토종작물 재배 희망 농업인
- 최소 재배면적 : 100㎡ 이상
- 무상분양 대상 토종종자

연번	구 분	품 종 명	비 고
	계	15종	
1	화곡류(5)	◦ 찰옥수수, 울무, 기장, 차조, 찰수수	
2	두류(8)	◦ 검정동부, 선비잡이콩, 아주까리콩, 부채콩, 검정약콩, 귀족서리태, 복다리콩, 쥐눈이콩	
3	특용(1)	◦ 토란	
4	기타(1)	◦ 홍화(잇꽃)	

- 조사문의 : 면사무소 경제산업담당

9 연근 재배 희망 농가 조사 협조(김민지/940-7892)

우리 군 소재 부각생산 기업의 부각 원료 중 하나인 연근은 대부분 외국으로부터 수입하고 있어, 해당 기업에서는 관내 생산 농가와 기업 간 계약 재배 등을 통한 안정적 공급을 희망하고 있습니다. 향후 연근 재배를 희망하는 농가는 면사무소 경제산업담당으로 제출하여 주시기 바랍니다.

- 조사기한 : 2023. 12. 14.(목)까지
- 제출서식

연 번	성 명	생년월일	주 소	연락처	재배희망면적(m)

10 소각산불예방을 위한 목재파쇄기 운영 안내(김황성/940-7883)

- 운영기간 : 2023. 11. 15. ~ 2024. 5. 15.
- 파쇄대상작물 : 고춧대, 깻대 등 소각 시 산불위험이 있는 농부산물
 ※ 과수원 및 숲가꾸기(가지치기) 등에서 나온 부산물은 제외
- 협조사항
 - 농부산물 외 쓰레기(비닐, 종이 등) 사전 제거 철저
 - 작업 시 신청인 또는 이장 현장 입회
- 신청접수 : 면사무소 경제산업담당

11 2024년 청년농업인 영농정착 및 후계농업경영인 육성사업 신청 안내 (김황성/940-7883)

- 신청기간 : 2023. 12. 18. ~ 24. 1. 31.
- 지원내용

사업명	지원대상	지원내용	비고
청년농업인 영농정착지원	- 만18세 이상 ~ 만 40세미만 - 독립경영 3년이하 - 병역필 또는 병역면제자 - 거창군 거주자	- 월 최대 110만원의 영농정착 지원금 지급 - 최대 5억원 육성자금 대출	
후계농업경영인 육성지원	- 만18세이상 ~ 만50세미만 - 영농경력 10년이하 - 농업관련 교육이수자	- 최대 5억원 육성자금 대출	

- 공 고 문 : [붙임1]
- 신청접수 : 면사무소 경제산업담당

12 귀농인의 집 입주자 모집 안내(김황성/940-7883)

- 접수기간 : 2023. 11. 30. ~ 12. 15.
- 대 상 지 : 우혜마을 귀농인의 집 1개소
- 입주자격 : 가북면으로 전입예정 및 전입자 중 농지를 확보한 후 정착하고자 하는 귀농 대상자
- 입주기간 : 1년 이내
- 임 대 료 : 15만원 이내
- 신청접수 : 면사무소 경제산업담당

**13 해외전문가 겨울철 시설채소 뿌리강화 기술교육 신청 접수
(김황성/940-7883)**

- 신청기한 : 2023. 12. 20.(수)까지
- 교육일시 : 2023. 12. 21. ~ 12. 22. / 09:00 ~ 13:00
- 교육방법 : ZOOM을 활용한 온라인 교육
- 교육내용 : 토마토, 오이, 가지, 고추 뿌리강화 기술교육
- 신청접수 : 면사무소 경제산업담당

거창군 공고 제2023-133호

2024년 청년농업인 영농정착지원사업 및 후계농업경영인 육성사업 신청 안내 공고

영농 초기 소득이 불안정한 청년농에게 영농정착지원금을 지급하여 젊고 유능한 인재의 농업 분야 진출을 촉진하기 위한 「2024년 청년농업인 영농정착지원사업」 및 농업 발전을 이끌어 나갈 유망한 예비농업인 및 농업경영인을 발굴하여 정예농업인력을 육성하기 위한 「2024년 후계농업경영인 육성사업」 신청자를 다음과 같이 모집합니다.

2023년 12월 일

거창군수

[2024년 청년농업인 영농정착지원사업]

1. 신청자격 및 요건

- (연령) 만 18세 이상 ~ 만 40세 미만('84.1.1.~'06.12.31.출생자)
- (영농경력) 독립경영 3년 이하(독립경영 예정자 포함)
 - 2021.1.1. 이후 경영주 등록자
 - 독립경영은 신청자 본인 명의의 농지·시설 등 영농기반을 마련(임차* 등포함)하고, 「농어업경영체 육성법」에 따른 농업경영정보(경영주)를 등록한 후, 본인이 직접 영농에 종사(영농계획서 상 주품목**)하는 경우에 인정
- * 배우자, 본인의 직계존속 또는 배우자의 직계존속으로부터 농지·시설을 임차하거나, 타인과 공유지분(지분비율 무관) 형태로 농지·시설을 소유하는 것은 독립 영농기반 마련으로 인정하지 않음
- ** 주품목은 전체 영농규모 중 비율(소득 및 재배면적 등)이 가장 큰 품목임
- (병역) 병역필 또는 병역면제자
- (거주지) 주민등록 포함 거창군에 실제 거주
 - 독립경영 예정자는 영농기반 마련 예정 시·군·광역시에 신청 가능
- 청년후계농 영농정착지원사업 및 일반후계농 중복신청 불가

2. 사업내용

- 영농초기 소득이 불안정한 청년후계농에게 최장 3년간 월 최대 110만원의 영농정착 지원금 지급
 - 독립경영 1년차는 월 110만원, 2년차 월 100만원, 3년차 월 90만원 지급
- 후계농업경영인 육성자금 지원(대출한도 세대당 최대 5억원)
 - 5년 거치 20년 원금 균등분할 상환 / 연리 1.5%(고정금리)

3. 첨부서류

[필수서류]

- 청년후계농업경영인 선정 신청서(사이트에서 작성)
- 영농(창농)계획서(사이트에서 서식다운 후 작성)
- 본인세대의 건강보험 관련 서류
 - * **지원자의 전년도 12월에 부과된 건강보험료 기준**
 - 직장가입자의 경우 : 건강보험납부확인서
 - 지역가입자의 경우 : 지역보험료부과내역서 및 건강보험자격확인(통보)서
- 가족관계증명서(배우자 내역(주민등록번호 포함))
- 병역관련 증명서(병적증명서, 복무확인서, 산업기능요원 편입 확인서 등)

[해당서류]

- 사업자 등록사실 증명원(국세청 홈텍스)
 - 사업체 운영 시 : 사업체 폐업예정 서약서
 - 직장 재직 시 : 퇴직예정 서약서
- 본인명의 거래 증명자료(출하 또는 매입증명서, 경영장부 등) 사본
- 영농활동 중단 증명서류(재학증명서, 병역증명서, 입원확인서 등)
- 농업법인 대표인 경우 농업법인의 등기부 등본
- 금융기관 신용조사서
- 농산업분야 실무 경험이 있는 경우 증명서(재직증명서)
- 농업계학교(대학원 포함) 졸업한 경우 졸업증명서, 그 외 최근 3년 농업교육이수증 사본
- 수상실적이 있는 경우 상장 사본
- 농업관련 자격증 및 영농계획 이행에 관련된 농업분야 이외 자격증 사본
- 그 외에 자격조건 등을 증명할 수 있는 서류

[2024년 후계농업경영인 육성사업]

1. 신청자격 및 요건

- (연령) 만 18세 이상 ~ 만 50세 미만('74.1.1.~'06.12.31.출생자)
- (영농경력) 영농에 종사한 경력이 없거나 10년 이하
 - 독립 영농경력은 신청자 본인 명의의 농지·시설 등 영농기반을 마련(임차 등 포함)하고 「농어업경영체 육성 및 지원에 관한 법률」에 따라 농업경영정보(경영주)를 등록한 시점부터 계산
 - 독립 영농경력 기간은 회계연도 단위로 계산, 사업시행 연도에서 최초 농업경영주 등록연도를 뺀 기간이 10년 미만이면 사업 신청 가능
- * 2014년도 이후 농업경영정보(경영주) 등록자는 신청가능하나, 농업경영정보 중도 취소시 영농경력에서 차감하여 연차 결정 가능
- (교육실적) 대학의 농업관련 학과나 농업계 고등학교를 졸업하였거나, 시장·군수·구청장이 인정한 농업 교육기관에서 관련 교육을 이수한 자
- (병역) 미필자도 신청 가능
 - '24년 산업기능요원 편입 대상자가 아닌 병역 미필자의 후계농 자금 대출을 군 복무 완료 후 신청 가능
- 청년후계농 및 일반후계농 중복신청 불가

2. 사업내용

- 후계농업경영인 육성자금 지원(대출한도 세대당 최대 5억원)
 - 5년 거치 20년 원금 균등분할 상환 / 연리 1.5%(고정금리)
 - 대출 신청 기간 : 후계농업경영인 선정 후 5년
 - 2024년도 선정자 : '28. 12. 31.까지 대출 가능

3. 첨부서류

[필수서류]

- 후계농업경영인 신청서 및 사업계획서(별지 제 1호 서식)
- 건강보험 자격득실확인서(신청일 기준 3개월 이내 발급)
- 학력증명서 또는 농업교육 이수 실적 확인서

[해당서류]

- 병적증명서(만35세 미만 남성)
- 경영실태를 확인할 수 있는 자료(경영장부, 경영일지 등)
- 농업경영체 등록 확인서(농업경영체 기 등록자)
- 소득금액증명원 사업자등록증 사본(사업자등록 소지자) 및 사업체 폐업예정 서약서
- 재직증명서(농업법인 근로자 등 해당하는 자) 및 퇴직예정 서약서
- 금융기관(농협) 신용조사서
- 영농승계확인서(별지 제9호 서식) 및 증빙자료

* 승계 인정기준

- ① 직계존속 등으로부터 상속·증여 등을 통해 이미 영농기반을 확보한 경우,
- ② 사업신청일 기준 만 30세 미만인 자는 10년 이내에 증여 계획이 있는 경우,
- ③ 만 30세 이상은 5년 이내에 증여 계획이 있는 경우

- 그 외 해당되는 증빙자료

- * 재해보험 가입증명, 자조금단체 납부실적, 들녘경영체 참여, 국가 기술자격증 사본, 농업컨설팅, 농업인턴십 등

□ 신청기간 및 접수방법

- 신청기간 : 2023. 12. 18.(월) ~ 2024. 1. 31.(수)
- 접수방법 : uni.agrix.go.kr(농림사업정보시스템)
 - 영농계획서 및 증빙서류는 시스템에 파일로 첨부

※ 자세한 사항은 시행지침을 참고하시기 바랍니다.

※ 문의사항 : 거창군농업기술센터 농업축산과 농업지원담당(☎940-8188)