

가북면

마을 회보

제51호
2023. 12. 27.(수)

본 회보는 가북면사무소에서 발행하는 각종 시책에 대한 안내 자료입니다. 자세한 사항은 아래 담당자에게 문의하여 주시고, 방송·전화 등으로 주민들이 알 수 있도록 전파하여 주시기 바랍니다.

▣ 민원 담당자 안내

담 당	대표전화	성 명	직통전화	비 고
면 장	940-7850	정미영	940-7850	
총무담당	940-7860	신은혜	940-7861	
		서정미	940-7862	
		이한나	940-7863	
		김영화	940-7872	
행복복지담당	940-7870	문지영	940-7871	
		김지원	940-7873	
		김승봉	940-7874	
개발담당	940-7880	유승훈	940-7881	
		신해재	940-7882	
경제산업담당	940-7890	신종범	940-7891	
		김민지	940-7892	
		김주연	940-7893	
		김황성	940-7883	

회 람	반 장 (1·2)	새마을지도자(남·녀)	개발위원장	이 장

☆ 등청일 : 매주 수요일 ☆

☆ 회의일 : 매월 둘째주, 넷째주 수요일 ☆

※ 마을회보는 가북면 홈페이지에서도 열람하실 수 있습니다.

www.geochang.go.kr ⇨ 읍면 ⇨ 가북면

목 차

□ 총무담당 소관

1. 2024년 마을 임원 변경사항 제출 1
2. 2024년학년도 취학아동 통지서 발송 1
3. 가북면 보건지소 휴진 안내 1
4. 「공직선거법」상 관련 사항 안내 2
5. 2023년도 정기분(2기) 자동차세 납부 안내 2
6. 비대면진료 시범사업 보완 방안 시행 3
7. 거창군 가조온천관광지 족욕체험장 동절기 휴장 안내 3
8. 빈대 확산 방지를 위한 예방법 등 홍보 3

□ 행복복지담당 소관

1. 「희망2024 나눔캠페인」 이웃돕기 성금 모금 협조 6
2. 면우 광종석 전시관 동절기 정기 휴관 안내 6
3. 2024년도 정부관리양곡 판매가격 사전 안내 6
4. 동절기 한파 대비 취약노인 보호 협조 7
5. 가북면 공유냉장고 ‘효도밥상’ 운영 안내 7
6. 사회보장급여 부정수급자 신고 안내 7
7. 위기가구 등 복지사각지대 발굴 협조 8

목 차

□ 개발담당 소관

- 1. 겨울철 수도시설 동파 예방 홍보 11
- 2. 폐기물 불법소각 근절 홍보 11

□ 경제산업담당 소관

- 1. 산불재난 국가위기경보 「관심」 단계 발령 17
- 2. 2024년 축사시설현대화사업 신청 접수 18
- 3. 2024년 상반기 공공일자리사업 신청 안내 18
- 4. 2024년 청년농업인 영농정착 및 후계농업경영인 육성사업 신청 안내 19
- 5. 2024년 유기농업자재 지원사업 신청 안내 19
- 6. 2023년 취약계층 난방용 등유·LPG 구입비 지원 2차 신청 안내 20
- 7. 로컬푸드 농가조직화를 위한 지역 농산물 생산자 모집 안내 20
- 8. 귀농인의 집 입주자 모집 안내 21
- 9. 소각산불예방을 위한 목재파쇄기 운영 안내 21
- 10. 2024년 여성농업인 특수건강검진사업 신청 안내 21
- 11. 2023년 가축통계 조사 실시 21

총무담당

관내 동향보고 협조

- 관내 마을에서 일어나는 각종 사건·사고, 경조사, 행사, 참고사항 등
 - 면사무소(총무담당)로 신속하게 연락(☎940-7861)
 - 통보사항 : 일시, 장소, 대상, 내용 등
- ※ 마을 나들이, 단체 야유회 일정 등 면사무소에 5일전 연락

1] 2024년 마을 임원 변경사항 제출(이한나/940-7863)

- 제출기한 : 2024. 1. 2.(화)
- 제출내용 : 2024년 이장, 반장, 새마을지도자, 개발위원 등 임원 변경사항
- 제출서식 : [붙임1] 참조

2] 2024학년도 취학아동 통지서 발송(김영화/940-7872)

- 대상자 : 2017. 1. 1. ~ 2017. 12. 31. 출생아동
- 취학아동 : 5명
- 취학통지서 외 교부문서
 - 취학 관련 예비 학부모 안내자료, 통학구역, 예비소집 및 입학식일시 안내문
 - 초등학교 입학생 예방접종 확인사업 안내문
 - 2024학년도 교육급여 안내장

3] 가북면 보건지소 휴진 안내(이한나/940-7863)

- 기 간 : 2023. 12. 28. ~ 2024. 1. 18.
 - ※ 정상진료는 2024. 1. 23.(화)부터
- 사 유 : 공중보건 의사 군사훈련 참석
- 문 의 처 : 가북면보건지소(☎055-940-8650)
- 참고사항 : 1월 2일(화), 9일(화), 16일(화) 진료 가능 * 출장진료

4 「공직선거법」 상 관련 사항 안내(서정미/940-7862)

제22대 국회의원선거(2024. 4. 10. 실시) 대비 「공직선거법」상 관련 사항을 안내하오니, 공정하고 깨끗한 선거가 되도록 전파하여 주시기 바랍니다.

- 적용대상
 - 통·리·반의 장
 - 주민자치회 위원
 - 특별법에 의하여 설립된 국민운동단체로서 지방자치단체의 출연 또는 보조를 받는 단체*의 상근 임·직원
 - * 바르게살기운동협의회, 새마을운동협의회, 한국자유총연맹
 - 주요내용
 - 선거운동 금지(제60조 제1항)
 - 선거사무관계자 등이 되고자 하는 경우 사직의무(제60조 제2항)
- ※ 사직기한 : 2024. 1. 11.(목)까지(선거일 전 90일까지)

5 2023년도 정기분(2기) 자동차세 납부 안내(이한나/940-7863)

- 납부기한 : 2024. 1. 2.(화)
- 납세의무자 : 12. 1. 기준 거창군에 등록된 자동차 소유자
- 과세대상 : 자동차관리법에 등록된 차량과 건설기계관리법에 등록된 덤프트럭 및 콘크리트믹서트럭
- 부과현황 : 262건 / 39,255천원
- 납부방법
 - 납세고지서로 금융기관 방문 직접 납부 또는 가상계좌 이체
 - 현금자동입출기(CD/ATM) 이용 납부
 - 인터넷 위택스(www.wetax.go.kr), 스마트 위택스 앱 내 조회 납부
- 협조사항 : 마을방송을 통한 납기 내 납부 홍보

마을방송(안)

OO마을 주민 여러분께 알려드립니다.

12월은 자동차세 납부의 달입니다. 납부기한이 지나면 3%의 가산금을 추가로 납부하여야 하오니, 2024년 1월 2일까지 꼭 납부하여 주시기 바랍니다.

자동이체를 신청하신 분은 납기말일의 통장잔액을 확인하시기 바랍니다.

기타 자세한 사항은 면사무소로 문의하여 주시기 바랍니다. 감사합니다.

6 비대면진료 시범사업 보완 방안 시행(김영화/940-7872)

- 시행일자 : 2023. 12. 15. ~
- 진료대상 : 응급의료 취약지(거창군 등) 거주자
 - ※ 단, 의사의 의학적 판단에 따라 비대면 진료 부적합환자는 대면진료 요구 가능
- 참여 의료기관(3개소)

김덕성의원(944-8095), 제일이비인후과의원(942-2727), 청담더맥한의원(942-7875)

○ 참여 약국(15개소) : 방문수령 원칙

조은약국, 서부약국, 박약국, 송정약국, 중앙약국, 푸른약국, 행복한약국, 상동약국, 가람약국, 가까운약국, 선보약국, 건강한약국, 종합약국, 기쁨약국, 대성약국

○ 안내사항

- 비대면진료 가능 여부 의료기관 사전 유선 문의
- 시범사업 지침 내용 동의 후 비대면진료 신청 가능
- 관련 지침 및 세부 안내사항 거창군 홈페이지 새소식·거창군 보건소 홈페이지 공지사항 참조
- 마약류, 오·남용 의약품 및 사후피임약은 처방불가

○ 문의사항

- 제도 내용 관련 : 보건복지부(☎129)
- 수가·청구 방법 관련 : 건강보험심사평가원(☎1644-2000)
- 기타 문의사항 : 보건정책과 공공의약담당(☎940-8333)

7 거창군 가조온천관광지 족욕체험장 동절기 휴장 안내 (이한나/940-7863)

우리군 가조온천관광지 족욕체험장의 동절기 시설정비 등을 위하여 다음과 같이 휴장하오니, 이용객들의 불편함이 없도록 적극 홍보하여 주시기 바랍니다.

- 대상시설 : 가조온천관광지 족욕체험장
(경남 거창군 가조면 일부리 1263번지)
- 휴장기간 : 2023. 12. 1. ~ 2024. 2. 28.
- 기타문의 : 거창군청 문화관광과 관광정책담당(☎055-940-3425)

8 빈대 확산 방지를 위한 예방법 등 홍보(김영화/940-7872)

최근 해외에서의 빈대 출현에 이어 서울, 인천 등 국내에서도 기숙사, 고시원, 사우나 등 일부 공공시설에서 빈대가 출현하는 사례가 발생하고 있습니다. 이에, 빈대가 확산되지 않도록 빈대 확인·예방·방제방법 등을 안내드립니다.

- 안내문 : [붙임2]

붙임1**임원 변경사항 제출 서식**

2024년 ()마을 반장, 새마을지도자, 개발위원 현황

※ 변동 사항 있는 분만 적어 주세요

반장 명단

성명	생년월일	성별	주 소	비 고

새마을지도자 명단

성명	생년월일	성별	주 소	비 고
		남		
		여		

개발위원 명단

성명	생년월일	성별	주 소	비 고

()마을 이장

(인)

2023.11.2.



2023.11.2.



침대속 흡혈귀 빈대 바로 알고 미리 예방하기



1/7

! 빈대란?

노린재목 빈대과의 곤충

- 성충은 약 5~6mm, 상하로 납작하게 눌린 난형이며 진한 갈색을 띠
- 주로 침대 등에 서식하며 야간에 수면 중인 사람을 흡혈

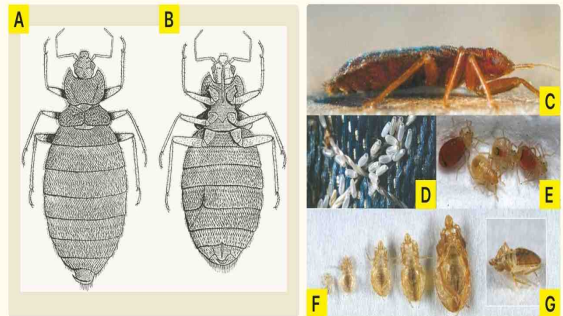

(A)수컷 등면 (B)암컷 배면 (C)성충 (D)알 (E)1령 약충 (F)단계별 탈피각 (G)발육 단계별 형태

출처: 홍원수(2016)

2/7

2023.11.2.



2023.11.2.



! 빈대에 물리면...



가려움증을 유발하여
이차적 피부감염이 생기기도 함



드물게 아나필락시스가 일어나서
고열 및 염증반응을 일으킴



주로 야간(특히 새벽)에
흡혈하는 습성으로 수면 방해



빈대에 물렸다면, 우선 물과 비누로 씻고,
증상에 따른 치료법 및 의약품 처방은
의사 또는 약사와 상의

3/7

! 빈대 발견방법

흡혈할 때만 잠시 나타내고 흡혈 후 어두운 곳에 숨음

주간 발견 방법



2~3곳을 연달아 물어
일렬이나 원형으로 자국이 생김

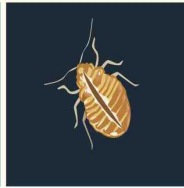

적갈색의 빈대 배설물이나
혈흔, 탈피 허물 등

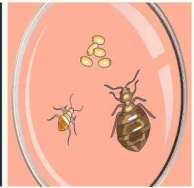

직접 눈으로 확인하거나 빈대의
부산물이나 배설물과 같은 흔적 확인

야간 발견 방법

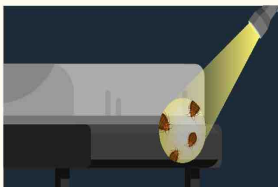

컴컴한 방에 조용히 들어가 갑자기 손전등을 비추면
어두운 곳으로 숨기 위해 움직이는 빈대를 찾을 수 있음



특히 침대 모서리나 매트리스 사이 집중 확인

4/7

행복복지담당

① 「희망2024 나눔캠페인」 이웃돕기 성금모금 협조(김승봉/940-7874)

- 기 간 : 2023. 12. 1. ~ 2024. 1. 31. / 62일간
- 모금대상 : 가북면 주민, 기관·단체 등
- 모금방법 : 현금 또는 현물 기부
- 목 표 액 : 4,086천원(가북면)
- 협조사항 : 마을별 성금 모금 홍보 및 모금 참여 협조

② 면우 곱종석 전시관 동절기 정기 휴관 안내(김승봉/940-7874)

- 휴관기간 : 2024. 1. 1. ~ 2024. 2. 29. / 2개월간
- 휴관사유 : 정기휴관
- 문 의 : 거창군청 복지정책과 복지정책담당(☎055-940-3092)
- ※ 개관기간 : 2024 3. 1 ~ 2024 11. 30.(토·일요일, 공휴일 운영 / 주중 휴관)

③ 2024년도 정부관리양곡 판매가격 사전 안내

(김승봉/940-7874)

- 적용기간 : 2024. 1. ~
- 변경내용 : 기초주거·교육급여 및 차상위계층 대상 한시적 추가할인
적용단가 8,000원 종료 → 당초가격 10,000원으로 변경
- 금 액

구 분	기 준	금 액	비 고 (2023년 판매가격)
생계·의료급여 수급자	1인 10kg	2,500원	2,500원
주거·교육 수급자 및 차상위 계층	1인 10kg	10,000원	8,000원 (23.9.~23.12.)

④ **동절기 한파 대비 취약노인 보호대책 관련 협조** (김승봉/940-7874)

- 추진기간 : 2023. 12. 11. ~ 2024. 2. 28. (3개월간)
- 대 상 : 만65세 이상 혹한기 취약 노인
- 협조사항
 - 동절기 한파 대응 행동요령 등 마을방송 [붙임1]
 - 마을 내 한파 취약 어르신 안전·안부 확인
 - 경로당 난방기 작동상태 자가 점검 및 적극 가동
 - 한파 취약 어르신 피해사례 발생 시 면 우선보고

⑤ **가북면 공유냉장고 '호도밥상' 운영 안내**(김지원/940-7873)

- 운영일시 : 연중(월~금요일 / 09:00~18:00)
- 내 용 : 누구나 물품을 기부하고 누구나 가져갈 수 있는
공유냉장고 운영 ※ 1인 2개 품목까지 수령 가능
- 운영장소 : 면사무소 1층
- 공유품목 : 신선식품(계란, 야채 등), 가공식품(통조리, 햄 등), 생필품
- 협조사항
 - 장거리, 거동불편 등 면사무소 방문 어려운 주민에게 필요 물품(식료품, 생필품 등) 전달 협조
 - 공유냉장고 이용방법 안내 및 물품 나눔 참여 유도 등

⑥ **사회보장급여 부정수급자 신고 안내**(김승봉/940-7874)

- 신고기간 : 연중
- 목 적 : 복지재정 누수 방지와 복지급여의 적정성 확보 등
- 신고대상 : 기초생활수급자 중 부정한 방법으로 보장을 받는 자
- 부정수급 유형 : [붙임2] 참고
 - 본인을 포함한 가족의 소득, 재산을 숨기거나 적게 신고하는 행위
 - 허위로 부양의무자와의 관계를 단절 및 해체하여 신고한 경우
 - 타인 명의 통장으로 급여를 받거나 소득 신고하지 않은 행위
- 협조사항 : 부정수급(의심)자 발견 시 복지담당에 신고
※ 신고자는 「공익신고자 보호법」에 따라 보호됨

7 위기가구 등 복지사각지대 발굴 협조(김지원/940-7873)

○ 기 간 : 연중

○ 발굴대상

- 국가 및 민간의 도움이 필요하지만 지원받지 못한 복지 소외계층
- 갑작스러운 위기사유* 발생으로 생계유지에 어려움을 겪고 있는 가구
- * 위기사유 : 질병, 부상, 가족사망, 가출, 가정폭력 등
- 각종 공과금, 보험료 장기체납 가구 등

○ 지원내용

- 발굴대상자 정부지원제도 검토 후 신청·연계
- 통합사례관리 대상 검토 후 선정 시 관련 복지서비스 제공
- 정부지원 미대상자 민간후원 등 연계

○ 협조사항

- 마을 내 위기가구 등 복지사각지대 적극 발굴 및 대상자 발생시 행복복지담당으로 즉시연락 요망
- 복지사각지대 시스템 통보자 생활실태 등 문의 시 필요내용 파악 협조

겨울철 한파 이렇게 대비하세요!

- 한파 피해 주의사항 -

1. 외출할 때는 내복, 목도리, 모자, 장갑 등의 방한용품을 꼭 착용하고, 옷을 여러겹 껴입어 갑작스런 온도차에 대비하세요.
2. 이른 아침 야외 운동은 피하시고, 실내에서 또는 부득이 실외에서 할 경우엔 한낮에 준비운동을 충분히 한 후 하는 것이 좋습니다.
3. 손가락, 발가락, 귓바퀴, 코끝 등 신체 말단부위의 감각이 없거나 창백해지는 경우에는 동상을 조심하세요.
 ※ 동상에 걸렸을 때는 꼭 죄는 신발이나 옷을 벗고 따뜻한 물로 세척 후 따뜻하게 보온을 유지한 상태로 즉시 병원으로 가십시오.
4. 난방기구나 전열기를 사용하실 경우 일정한 시간마다 환기를 시켜주시고 외출 시에는 꼭 꺼주세요.
5. 장시간 집을 비우게 될 경우에는 수도꼭지를 조금 열어 물이 흐르도록 하여 동파를 예방하세요.

응급상황이 발생할 경우 복지서비스 관련 상담이 필요할 경우

☎ 119 [119안전신고센터]

☎ 129 [보건복지콜센터]

☎ 940-7874 [가북면 행정복지센터]

☎ 945-3365 [노인통합지원센터]

복지 부정수급은 범죄!

대표적 부정수급을 알아보아요!



국민기초생활보장

- 본인 및 가족의 소득, 재산을 숨기거나 적게 신고하는 경우
- 허위로 부양의무자와 가족 관계를 단절하는 경우
- 위장이혼을 하거나 사실혼 관계를 숨기고 수급자격을 유지하는 경우



어린이집

- 어린이집 아동 또는 보육교사를 허위로 등록하여 보육료 또는 인건비를 지급받는 경우



장애인연금 장애수당

- 소득변동을 신고하지 않고 장애인 연금수당을 부정하게 받는 경우
- 위장이혼, 사실혼 등을 숨기거나 고의로 사망신고를 누락하는 경우



사회복지시설 및 법인

- 직원을 채용한 것처럼 허위로 서류를 작성하여 인건비 및 운영비를 지원받는 경우
- 식자재를 구매하면서 실제 구매한 것보다 많이 결제한 후 보조금을 횡령하는 경우



사회서비스바우처

(장애인활동지원, 노인돌봄서비스 등)

- 서비스 제공자와 이용기간 담합 등의 부정한 방법으로 허위로 비용을 청구하는 경우



국민건강보험 / 의료급여

- 비적격자가 건강보험 또는 의료급여 혜택을 받는 경우
- 요양기관 또는 의료급여기관이 진료기록을 거짓으로 작성하거나 진료횟수를 부풀리는 등의 방법으로 급여를 허위·과다 청구하는 경우



장기요양보험

- 기준 이하의 인력을 배치한 사실을 속이고 요양급여를 청구하는 경우
- 실제 제공한 서비스 일수 보다 늘려서 장기요양 급여비용을 청구하는 경우



국민연금 기초연금

- 실종자 또는 사망자의 명의로 국민연금 또는 기초연금 급여를 계속 지급 받는 경우
- 거짓이나 부정한 방법으로 수급자 및 그 배우자의 소득재산 변동 사항을 신고하지 않는 경우

복지 부정수급을 신고해 주세요!

개 발 담 당

1 겨울철 수도시설 동파 예방 홍보(신해재/940-7882)

최근 기온 하강으로 상수도계량기, 수도관, 마을상수도 시설 동파로 인한 생활 급수 불편이 우려되어 수도 계량기 동파 관리 요령을 안내드리니, 홍보하여 주시기 바랍니다.

○ 홍 보 문 : [붙임1]

2 폐기물 불법 소각 근절 홍보(신해재/940-7882)

산불조심기간(2023. 11. ~ 2024. 5.)까지 폐기물 불법 소각 점검반을 구성 및 운영하여 폐기물을 불법 소각할 시, 과태료 부과처분(생활폐기물 50만원, 사업장 폐기물 100만원)을 할 예정이오니 마을에서 불법 소각을 하지 않도록 홍보하여 주시기 바랍니다.

○ 홍 보 문 : [붙임2]

1. 수도시설 동파예방 요령

- 계량기 보호통내로 찬 공기가 스며들지 않도록 뚜껑부분의 틈새를 막아 밀봉한다.
- 수도꼭지를 조금 열어 수돗물을 흐르게 하여 받아서 사용하면 대부분 동파는 예방된다.
- 먼저 계량기 실내 누수나 지하수가 고이지 않도록 확인한다.
누수 시 즉시 보수를 하고, 지하수 누출 시 방수조치를 한다.
- 계량기 보호통내 보온재(스티로폼)파손여부 확인과 보호통내에는 인조승, 형겅, 폐 담요 등으로 찬 공기 유입을 차단한다.
- 노출된 수도관은 동파 우려가 있으므로 보온재 등으로 보온하여 외부 찬 공기를 차단한다.
- 옥외 화장실 등에 노출된 수도관은 형겅 등 보온재로 보온한다.

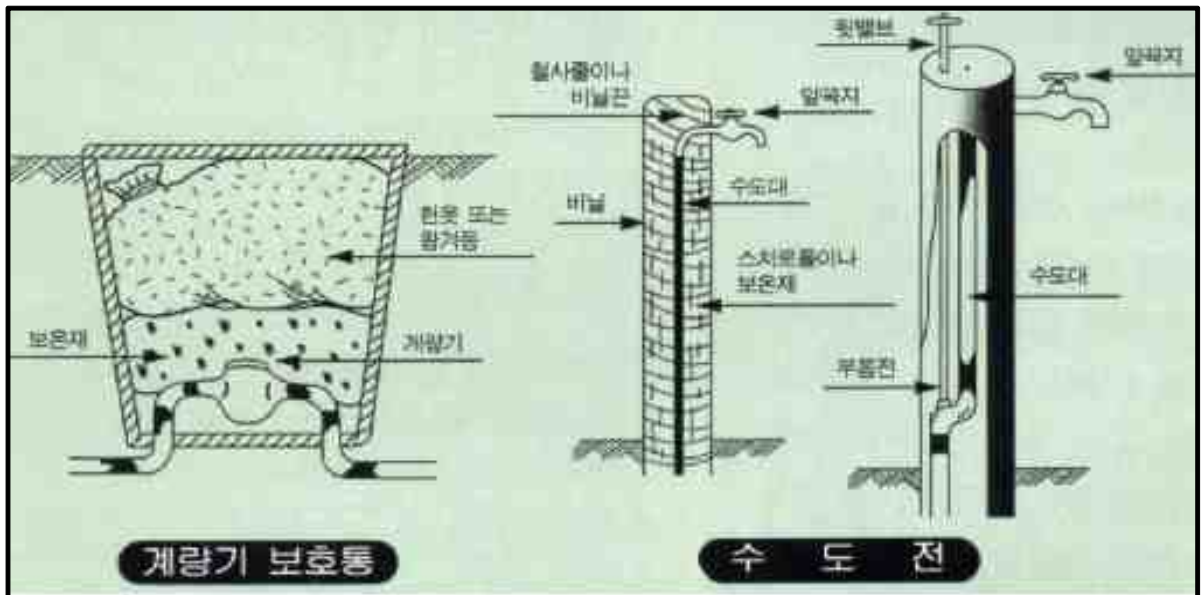

2. 수도계량기 동파되었을 때 조치 요령

- 헤어드라이로 녹이거나, 미지근한 물부터 점차 따뜻한 물로 녹여야 하며, 50℃이상으로 녹이면 계량기가 고장날 수 있으므로 주의 하시기 바랍니다.
- ※ 마을상수도 계량기 파손 및 옥내배관 동파 시 개인조치 및 수리

3. 마을상수도 관정배관 동파예방 요령

- 마을급수시설 장옥내 관정배관 보온은 보온재(열선, 이불등)를 설치하여 동파를 예방 조치합니다.

4. 마을상수도 공급이 안 될시 행동요령

- 우선 배수지에 물이 찻는지 확인합니다.
- 배수지에 물이 없을시 취수원(관정, 취수보)을 확인합니다.

※ 마을상수도시설 관리 참고사항

현장확인	원 인		조치사항	비 고
배수지 물은 찾으나 급수가 안될 시	급수관로에 공기 유입		소화전 열어 공기제거	
	급수관로 동결		관 해빙작업	
	수도계량기 이물질로 막힘		수도계량기 분리후 청소	
배수지 물이 없을 시	지하수 시설	조작판넬 전원이 안될 경우	메인차단기 내렸다 올림	
		조작판넬 전원은 양호하나 펌프 작동이 안될 경우	펌프조작 누전차단기 내렸다 올림	
		정 전	전봇대 휴즈 확인	
	계곡수 시설	취수원에 물이 없음, 취수구 막힘	취수원 확인	

5. 기타사항

- 관로의 동결 시 무리한 작동은 수중모터가 소손될 우려가 있으므로 충분한 해동 작업 후에 가동하여 정상작동이 이루어지지 않을 경우 위탁업체의 자문을 받는다.
- 연락처
 - 지방상수도 위탁업체
 - 대일수도 ☎ 943-5253, 현장소장 010-4843-0672
 - 기산건설 ☎ 943-6342, 현장소장 010-9022-9516
 - 대복수도 ☎ 944-0322, 현장소장 010-2104-6201
 - 마을상수도 위탁업체
 - 다보건설 ☎ 942-5211, 현장소장 010-8567-0851
 - 기산건설 ☎ 943-6342, 현장소장 010-5159-1505

수도계량기 동파(凍破)예방 안내

겨울철 수도계량기가 얼면 수돗물이 나오지 않아 불편을 겪게 됩니다.
미리 미리 수도 계량기함을 보온하여 불편 없는 겨울 보내세요.

계량기 동파예방 방법

- ① 계량기함(통) 내부 수도관 관통구 등 틈새를 밀폐한다.
- ② 계량기함(통) 내부를 헌옷 등의 보온재로 채운다.
- ③ 뚜껑부분은 보온재로 덮고 비닐카바 등으로 넓게 밀폐한다.
- ④ 혹한 시에는 수돗물을 조금씩 흐르게 하여 받아서 사용한다.

계량기보호함 보온 방법

지하에 설치되어 있는 경우



벽체에 설치되어 있는 경우

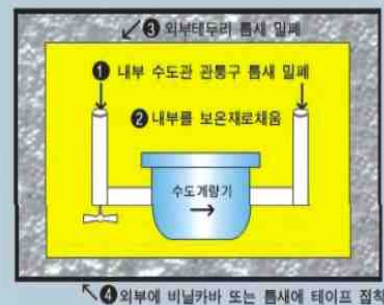

계량기 및 수도관이 얼었을 때 조치요령

- ① 헤어드라이어를 이용하거나, 미지근한 물부터 점차 따뜻한 물로 녹여야 하며 50℃이상 뜨거운 물로 녹이게 되면 열손상(고장)으로 교체하게 됩니다.
- ② 계량기가 얼어서 유리가 깨지면 수도사업소에 신고하셔야 합니다.

폐기물 불법소각 행위를 하지 맙시다

영농폐기물 및 생활폐기물 불법소각행위로 미세먼지, 악취, 매연 등 주위 생활환경에 피해를 주는 사례가 없도록 모두 동참하여 주시기 바랍니다.

불법소각이란?

폐기물처리시설 외 장소에서 폐기물을 소각하는 행위

- ❖ 노천에서 폐기물을 소각하는 행위
- ❖ 소각을 위한 용기를 설치하고 폐기물을 소각하는 행위
- ❖ 난방을 위해 화목보일러 등에 페인트·기름·방부제 등이 묻은 목재나 생활폐기물을 소각하는 행위 등
- ❖ 영농부산물을 노천에서 소각하거나 아궁이 등에서 연료로 사용하는 행위

불법소각의 문제점

불법소각 시 다이옥신, 일산화탄소, 질소산화물 등 대기오염물질과 미세먼지 다량 배출로 건강상 피해 유발

올바른 폐기물 처리방법

- ❖ 생활폐기물은 종량제봉투에 담아 지정일에 배출합니다.
- ❖ 재활용품은 분리수거 하여 지정일에 배출합니다.
- ❖ 난방을 위해 화목보일러를 설치한 가정은 반드시 이물질 (페인트·기름·방부제 등)이 묻어있지 않은 목재를 사용합니다.
- ❖ 영농폐기물은 공동집하장으로 수집하면 일괄 수거합니다.

불법소각 시 영징처분

100만원 이하의 과태료

(폐기물관리법 제68조제3항제1호)

- 사업활동 과정에서 발생하는 폐기물 소각: 100만원
- 그 밖의 생활폐기물을 소각한 경우: 50만원

붙임3

1회용품 관련 변경되는 제도 비교표

※ 이전 18개 품목은 규제유지

구 분		1회용 품목	대상 업종	현 행 (’22.11.24~’23.11.23)		’23.11.24일 이후
1회용 품목	대상 업종					
종이컵	식품접객업 ^① , 집단급식소 ^②			매장 내 사용금지		규제 제외
플라스틱 빨대 및 젓는 막대	식품접객업, 집단급식소			매장 내 사용금지	➔	(빨대] 규제 유지 (계도기간 연장) (젓는막대) 규제 유지
비닐봉투	종합소매업 ^③ 등			사용금지		규제 유지 (대체품 사용)
응원용품 (합성수지 재질)	체육시설 ^④			사용금지		규제 유지
우산비닐	대규모점포 ^⑤			사용금지		규제 유지

※ 대상 업종별 매장 예시

- ① 식품접객업 : 음식점, 커피전문점, 패스트푸드점 등
- ② 집단급식소 : 학교, 회사, 공공기관 등에서 식사를 제공하는 급식소(1회 50명 이상)
- ③ 종합소매업 : 한국표준산업분류에 따른 종합소매업
- ④ 체육시설 : 운동장, 체육관, 종합체육시설 등
- ⑤ 대규모점포 : 백화점, 대형마트, 복합쇼핑몰 등

경제산업담당

1 산불재난 국가위기경보 「**관심**」 단계 발령(김 황성/940-7883)

○ 산불조심기간 : 2023. 11. 15. ~ 2024. 5. 15. / 6개월간

○ 산불재난 국가 위기 경보 : 「**관심**」 단계발령

○ 협조사항

- 농·부산물 및 생활쓰레기 소각, 화목보일러 재처리 등에 대한 예방조치 강화
- 산림과 가까운 곳에서 논·밭두렁을 태우거나 **각종 소각행위 금지**
※ 산림연접지 내 소각 행위 적발 시 적극 법적 조치(과태료 부과 등)
- 산불 발생 시 즉시 신고

산불을 발견하거나 산불의 위험이 있는 행위 등을 발견한 때에는 발생장소와 시간, 산불의 크기, 신고자 인적사항(이름, 연락처) 등을 행정기관에 바로 신고

※ 신고 행정기관 : 가북면사무소(☎940-7883) 또는 소방서(119)

○ 방송문

마을방송(안)

가북면사무소에서 산불 발생에 관하여 안내 말씀드리겠습니다.

첫째, 입산 시에는 라이터 등 화기 물질을 절대로 휴대하지 맙시다.

둘째, 산 인접지에 있는 농지·주택·축사에서는 소각행위를 일체 금지하여 주시기 바랍니다.

산 인접지에서 논밭두렁 및 농산폐기물이나 생활쓰레기를 태우다 적발될 시에는 50만원 이하의 과태료가 부과되며, 산불 발화자에 대하여는 3년 이하의 징역과 3,000만원 이하의 벌금이 부과됩니다.

산불 조심에 적극 동참하여 산불 없는 가북면이 될 수 있도록 협조하여 주시기 바랍니다.
감사합니다.

2 2024년 축사시설현대화사업 신청 접수(김 황성/940-7883)

- 신청기한 : 2024. 1. 12.(금)까지
 - 사업대상
 - '14. 12. 31일 이전부터 축산업의 허가를 받거나 등록을 한 농가
 - 해당 농장 실무경력 3년 이상 또는 축산 관련 학교 졸업자가 신규로 축산업을 시작하는 경우
 - 지원내용 : 축사, 축사시설, 축산시설, 방역시설, 경관개설시설의 신축과 개보수 지원
 - 사 업 비 : 축종별, 규모별 지원한도 내에서 축사 면적당 지원단가를 곱하여 농가별 상한액을 산출 / 용자 80% 자부담 20%
- ※ 이자율: 중·소규모 연리 1%(대규모 2%) / 5년거치 10년 상환

< 축종별 지원 단가 및 최대 상한액 >

구 분	축사 면적당 지원단가	FTA기금(중·소규모)		이차보전(대규모)	
		지원 대상 면적(m ² , 이상~이하)	지원 최대 상한액	지원 대상 면적(m ² , 초과~이하)	지원 최대 상한액
한(육)우	<u>380천원/m²</u>	110~1,728	<u>657백만원</u>	1,728~4,320	<u>1,642백만원</u>
양돈 (종돈,인공수정 포함)	<u>967천원/m²</u>	265~2,880	<u>2,785백만원</u>	2,880~7,200	<u>6,962백만원</u>
육용오리	<u>662천원/m²</u>	820~6,300	<u>4,171백만원</u>	6,300~14,000	<u>9,628백만원</u>
양봉	<u>883천원/군</u>	30~270군	<u>238백만원</u>	270~600군	<u>530백만원</u>

- 신청접수 : 면사무소 경제산업담당

3 2024년 상반기 공공일자리사업 신청 안내(김 황성/940-7883)

- 신청기한 : 2024. 1. 5.(금)까지
- 신청자격
 - 사업개시일 현재 만18세 이상 근로능력이 있는 군민
 - 신청자 본인의 가족 합산 재산(주택, 토지, 건축물, 자동차 등)이 3억원 이하인 자
 - 가구소득이 기준중위소득 60% 이하인 자

○ 사업내용 (※ 세부 사업내용은 경제산업담당으로 문의)

사업명	채용인원	사업기간	근무시간	임금	비고
공공근로사업	4명 (가북면)	2024. 3. 4. ~ 6. 28.	- 65세 이상(주 15시간) - 65세 미만(주 25시간)	- 2024년 최저임금(9,860원) - 부대경비 5,000원	
지역공동체 일자리 사업	29명 (거창군)		- 65세 이상(주 25시간) - 65세 미만(주 35시간)	- 주월차 수당 별도지급 - 4대보험 가입	

○ 신청접수 : 면사무소 경제산업담당

4 2024년 청년농업인 영농정착 및 후계농업경영인 육성사업 신청 안내

(김황성/940-7883)

○ 신청기간 : 2023. 12. 26. ~ 24. 1. 31.

○ 지원내용

사업명	지원대상	지원내용	비고
청년농업인 영농정착지원	- 만18세 이상 ~ 만 40세미만 - 독립경영 3년이하 - 병역필 또는 병역면제자 - 거창군 거주자	- 월 최대 110만원의 영농정착 지원금 지급 - 최대 5억원 육성자금 대출	
후계농업경영인 육성지원	- 만18세이상 ~ 만50세미만 - 영농경력 10년이하 - 농업관련 교육이수자	- 최대 5억원 육성자금 대출	

○ 공 고 문 : [붙임1]

○ 신청접수 : 농림사업정보시스템(uni.agrix.go.kr) 인터넷 접수

5 2024년 유기농업자재 지원사업 신청 안내(김민지/940-7892)

○ 신청기한 : 2023. 1. 8.(월)까지

○ 대 상 : 농업경영정보를 등록한 일반 농업인 및 농업법인

※ 경영체에 등록된 농지만 신청 가능

○ 지원기준

사업명	지원기준 및 범위(ha당)	지원비율(%)		비고
		보조	자부담	
녹비작물 종자 구입 지원	- 헤어리베치 60kg - 녹비(청)보리 140kg - 호밀 160kg - 자운영 50kg - 수단그라스 50kg	50	50	
유기농업자재 구입 지원	- 최대 100만원	50	50	

※ 친환경인증 농가의 경우 군비(보조 70%)사업과 중복신청 안되므로 내년 1월 군비사업 신청 권장

※ 토양검정 및 비료사용 처방서 발급: 농업기술센터 농산물안전성분석실 문의 (☎ 055-940-8239)

○ 신청접수 : 면사무소 경제산업담당

6 2023년 취약계층 난방용 등유·LPG 구입비 지원 2차 신청 안내

(김황성/940-7883)

○ 신청기한 : 2023. 1. 12.(금)까지

○ 지원대상 : 기초생활수급자, 차상위계층 ※ 대상자 명단 별도 안내

○ 지원금액 : 592,000원과 동절기 에너지바우처 지원금액의 차액

○ 사용기간 : 2024. 1. 10.(수) ~ 6.30.(일)

○ 지원내용 : 난방용 등유, LPG 구입 지원

○ 신청접수 : 면사무소 경제산업담당

7 로컬푸드 농가조직화를 위한 지역 농산물 생산자 모집 안내

(김민지/940-7892)

○ 모집기한 : 2023. 12. 28.(목)까지

○ 모집품목 : [붙임2] 참조

○ 모집목적 : 먹거리 통합지원센터, 거창푸드종합센터 등에 농산물 공급을 위한 생산자 모집

○ 신청서식

성명	연락처	소재지	주요생산품목	재배면적(m ²)	물량(kg)	비고
			1순위			
			2순위			
			3순위			

○ 신청방법 : 면사무소 방문 신청

8 귀농인의 집 입주자 모집 안내(김 황성/940-7883)

- 접수기한 : 2024. 1. 10.(수)까지
- 대 상 지 : 우혜마을 귀농인의 집 1개소
- 입주자격 : 가북면으로 전입예정 및 전입자 중 농지를 확보한 후 정착하고자 하는 귀농 대상자
- 입주기간 : 1년 이내
- 임 대 료 : 15만원 이내
- 신청접수 : 면사무소 경제산업담당

9 소각산불예방을 위한 목재파쇄기 운영 안내(김 황성/940-7883)

- 운영기간 : 2024. 1. 1. ~ 2024. 2. 28.
- 파쇄대상작물 : 고춧대, 깻대 등 소각 시 산불위험이 있는 농부산물
※ 과수원 및 숲가꾸기(가지치기) 등에서 나온 부산물은 제외
- 협조사항
 - 농부산물 외 쓰레기(비닐, 종이 등) 사전 제거 철저
 - 작업 시 신청인 또는 이장 현장 입회
- 신청접수 : 면사무소 경제산업담당

10 2024년 여성농업인 특수건강검진사업 신청 안내(김 황성/940-7883)

- 신청기한 : 2024. 1. 5.(금)까지
- 신청대상 : 경영체 등록을 한 만51~70세 여성농업인(2024년 기준)
- 지원비율 : 보조90%, 자부담10%
- 지원내용 : 근골격계, 심혈관계 등 5개 영역 검진지원
- 신청접수 : 면사무소 경제산업담당

11 2023년 가축통계 조사 실시(김 황성/940-7883)

- 조사기한 : 2024. 1. 12.(금)까지
- 조사대상
 - 주요가축 : 4종(한육우, 젓소, 돼지, 닭)
 - 기타가축 : 17쪽말, 염소, 면양, 시슴, 토끼, 개, 오리, 칠면조, 거위, 메추리, 꿀벌, 관상조, 타조, 오소리, 꿩, 지렁이, 기러기
- ※ 소·돼지·오리는 시스템 상 자료 활용
- 조사내용 : 축종별 사육가구수, 사육마릿수, 연령별·성별마릿수, 종별마릿수 등
- 조사서식 : [붙임3]

거창군 공고 제2023-133호

2024년 청년농업인 영농정착지원사업 및 후계농업경영인 육성사업 신청 안내 공고

영농 초기 소득이 불안정한 청년농에게 영농정착지원금을 지급하여 젊고 유능한 인재의 농업 분야 진출을 촉진하기 위한 「2024년 청년농업인 영농정착지원사업」 및 농업 발전을 이끌어 나갈 유망한 예비농업인 및 농업경영인을 발굴하여 정예농업인력을 육성하기 위한 「2024년 후계농업경영인 육성사업」 신청자를 다음과 같이 모집합니다.

2023년 12월 일
거창군수

[2024년 청년농업인 영농정착지원사업]

1. 신청자격 및 요건

- (연령) 만 18세 이상 ~ 만 40세 미만('84.1.1.~'06.12.31.출생자)
- (영농경력) 독립경영 3년 이하(독립경영 예정자 포함)
 - 2021.1.1. 이후 경영주 등록자
 - 독립경영은 신청자 본인 명의의 농지·시설 등 영농기반을 마련(임차* 등포함)하고, 「농어업경영체 육성법」에 따른 농업경영정보(경영주)를 등록한 후, 본인이 직접 영농에 종사(영농계획서 상 주품목**)하는 경우에 인정
- * 배우자, 본인의 직계존속 또는 배우자의 직계존속으로부터 농지·시설을 임차하거나, 타인과 공유지분(지분비율 무관) 형태로 농지·시설을 소유하는 것은 독립 영농기반 마련으로 인정하지 않음
- ** 주품목은 전체 영농규모 중 비율(소득 및 재배면적 등)이 가장 큰 품목임
- (병역) 병역필 또는 병역면제자
- (거주지) 주민등록 포함 거창군에 실제 거주
 - 독립경영 예정자는 영농기반 마련 예정 시·군·광역시에 신청 가능
- 청년후계농 영농정착지원사업 및 일반후계농 중복신청 불가

2. 사업내용

- 영농초기 소득이 불안정한 청년후계농에게 최장 3년간 월 최대 110만원의 영농정착 지원금 지급
 - 독립경영 1년차는 월 110만원, 2년차 월 100만원, 3년차 월 90만원 지급
- 후계농업경영인 육성자금 지원(대출한도 세대당 최대 5억원)
 - 5년 거치 20년 원금 균등분할 상환 / 연리 1.5%(고정금리)

3. 첨부서류

[필수서류]

- 청년후계농업경영인 선정 신청서(사이트에서 작성)
- 영농(창농)계획서(사이트에서 서식다운 후 작성)
- 본인세대의 건강보험 관련 서류
 - * **지원자의 전년도 12월에 부과된 건강보험료 기준**
 - 직장가입자의 경우 : 건강보험납부확인서
 - 지역가입자의 경우 : 지역보험료부과내역서 및 건강보험자격확인(통보)서
- 가족관계증명서(배우자 내역(주민등록번호 포함))
- 병역관련 증명서(병적증명서, 복무확인서, 산업기능요원 편입 확인서 등)

[해당서류]

- 사업자 등록사실 증명원(국세청 홈텍스)
 - 사업체 운영 시 : 사업체 폐업예정 서약서
 - 직장 재직 시 : 퇴직예정 서약서
- 본인명의 거래 증명자료(출하 또는 매입증명서, 경영장부 등) 사본
- 영농활동 중단 증명서류(재학증명서, 병역증명서, 입원확인서 등)
- 농업법인 대표인 경우 농업법인의 등기부 등본
- 금융기관 신용조사서
- 농산업분야 실무 경험이 있는 경우 증명서(재직증명서)
- 농업계학교(대학원 포함) 졸업한 경우 졸업증명서, 그 외 최근 3년 농업교육이수증 사본
- 수상실적이 있는 경우 상장 사본
- 농업관련 자격증 및 영농계획 이행에 관련된 농업분야 이외 자격증 사본
- 그 외에 자격조건 등을 증명할 수 있는 서류

[2024년 후계농업경영인 육성사업]

1. 신청자격 및 요건

- (연령) 만 18세 이상 ~ 만 50세 미만('74.1.1.~'06.12.31.출생자)
- (영농경력) 영농에 종사한 경력이 없거나 10년 이하
 - 독립 영농경력은 신청자 본인 명의의 농지·시설 등 영농기반을 마련(임차 등 포함)하고 「농어업경영체 육성 및 지원에 관한 법률」에 따라 농업경영정보(경영주)를 등록한 시점부터 계산
 - 독립 영농경력 기간은 회계연도 단위로 계산, 사업시행 연도에서 최초 농업경영주 등록연도를 뺀 기간이 10년 미만이면 사업 신청 가능
- * 2014년도 이후 농업경영정보(경영주) 등록자는 신청가능하나, 농업경영정보 중도 취소시 영농경력에서 차감하여 연차 결정 가능
- (교육실적) 대학의 농업관련 학과나 농업계 고등학교를 졸업하였거나, 시장·군수·구청장이 인정한 농업 교육기관에서 관련 교육을 이수한 자
- (병역) 미필자도 신청 가능
 - '24년 산업기능요원 편입 대상자가 아닌 병역 미필자의 후계농 자금 대출을 군 복무 완료 후 신청 가능
- 청년후계농 및 일반후계농 중복신청 불가

2. 사업내용

- 후계농업경영인 육성자금 지원(대출한도 세대당 최대 5억원)
 - 5년 거치 20년 원금 균등분할 상환 / 연리 1.5%(고정금리)
 - 대출 신청 기간 : 후계농업경영인 선정 후 5년
 - 2024년도 선정자 : '28. 12. 31.까지 대출 가능

3. 첨부서류

[필수서류]

- 후계농업경영인 신청서 및 사업계획서(별지 제 1호 서식)
- 건강보험 자격득실확인서(신청일 기준 3개월 이내 발급)
- 학력증명서 또는 농업교육 이수 실적 확인서

[해당서류]

- 병적증명서(만35세 미만 남성)
- 경영실태를 확인할 수 있는 자료(경영장부, 경영일지 등)
- 농업경영체 등록 확인서(농업경영체 기 등록자)
- 소득금액증명원 사업자등록증 사본(사업자등록 소지자) 및 사업체 폐업예정 서약서
- 재직증명서(농업법인 근로자 등 해당하는 자) 및 퇴직예정 서약서
- 금융기관(농협) 신용조사서
- 영농승계확인서(별지 제9호 서식) 및 증빙자료

* 승계 인정기준

- ① 직계존속 등으로부터 상속·증여 등을 통해 이미 영농기반을 확보한 경우,
- ② 사업신청일 기준 만 30세 미만인 자는 10년 이내에 증여 계획이 있는 경우,
- ③ 만 30세 이상은 5년 이내에 증여 계획이 있는 경우

- 그 외 해당되는 증빙자료

* 재해보험 가입증명, 자조금단체 납부실적, 들녘경영체 참여, 국가 기술자격증 사본, 농업컨설팅, 농업인턴십 등

□ 신청기간 및 접수방법

- 신청기간 : 2023. 12. 18.(월) ~ 2024. 1. 31.(수)
- 접수방법 : uni.agrix.go.kr(농림사업정보시스템)
 - 영농계획서 및 증빙서류는 시스템에 파일로 첨부

※ 자세한 사항은 시행지침을 참고하시기 바랍니다.

※ 문의사항 : 거창군농업기술센터 농업축산과 농업지원담당(☎940-8188)

공공급식 농산물 생산자 모집 품목

연번	농산물	연번	농산물
1	양파	12	쪽파
2	조선무	13	부추
3	감자	14	청경채
4	당근	15	시금치
5	양배추	16	포도(비가림)
6	대파	17	파프리카-빨강
7	가시오이	18	청양고추
8	애호박	19	수박
9	고구마	20	양송이버섯
10	양상추	21	깻잎
11	청피망	22	홍고추

