

이 회보는 공문과 동일하므로 신속 정확히 처리



남하면 회보

제 2020 - 27호  
2020. 7. 1. (수)

본 회보는 일반 공문과 동일한 효력이 있으며 각종 행정지시사항을 종합 시달함으로 공문서 감축과 소비절약 및 행정편익을 도모하는데 그 목적이 있으니 전 이장은 마을 방송을 통하여 주민들에게 널리 홍보하고 보관하여 주시기 바랍니다.

### 회 램

반 장	반 장	개발위원장	새마을지도자	이 장

## 남 하 면

([www.namha.go.kr](http://www.namha.go.kr))

### 남하면사무소 전화번호

- 남 하 면 장 : 940-7700
- 복지지원담당 : 940-7720
- 경제산업담당 : 940-7740
- 총무담당 : 940-7710
- 개발담당 : 940-7730
- F A X : 940-7709

이장회의 시간(오전 11:00, 면사무소)

☆ 회의일 : 첫째, 셋째주 수요일 ☆

☆ 등청일 : 둘째, 넷째주 수요일 ☆



〈차 례〉

□ 총무담당 소관

- 1. 관내 동향보고 및 협조사항 안내 .....1
- 2. 코로나19 예방 행동요령 안내 및 홍보 요청 .....1
- 3. 에너지바우처 신청 접수 안내 .....2
- 4. 2020년 생활SOC 공모전(아이디어,우수사례,홍보영상) 개최 안내 .....2

□ 복지지원담당

- 1. 복지사각지대 발굴 및 통합사례관리 대상자 추천 .....18
- 2. 2020년 희망·내일·청년희망키움·청년저축계좌 통장사업 모집 .....18

□ 개발담당

- 1. 여름철 다중이용시설 등 화재예방 안내 .....20
- 2. 2020년 상반기 불법 주방용 오물분쇄기 단속·홍보 .....22
- 3. 상·하수도 사용료 및 단수지역 안내문자 서비스 신청 안내 .....23

□ 경제산업담당

- 1. 2020년 벼 재배농가 경영안정자금 지원사업 신청 안내 .....25
- 2. 2020년 사과재배 실태조사 안내 .....25
- 3. 호우 및 강풍 대비 농작물 관리요령 안내 .....26
- 4. 2021년도 식량산업분야 도비 지원사업 및 신규사업 수요조사 안내 .....26
- 5. 2020년 나디아 과원정비 지원사업 신청 안내 .....29
- 6. 2020년 사회적 농업 인력양성 과정 교육생 모집 안내 .....29
- 7. 장마철 대비 축산업 분야재해 대응 철저 홍보 안내 .....30
- 8. 영농폐기물 수거사업소 개방일자 전면 확대 안내 .....30
- 9. 거창군 축산종합방역소 위탁 운영 안내 .....31
- 10. 시외버스 노선 변경 사항 안내 .....31
- 11. 2020년도 농지원부 일제정비 안내 .....32
- 12. 생활권 산림 병해충방제 대상지 수요조사 안내 .....32
- 13. 「2020년 저소득층 연탄보조사업」 대상가구 추천 협조 .....33
- 14. 거창군 어린이보호구역 불법 주·정차 주민신고제 확대 운영 안내 .....33
- 15. 신재생에너지 설비 안전관리 요령 안내 .....33
- 16. 농업기계 임대료 100% 감면 운영 종료 안내 .....34
- 17. 진드기 매개 감염병 예방 안내 .....34
- 18. 2020년도 신지식농업인 선발 계획 안내 .....34
- 19. 2020년도 하반기 귀농 농업창업 및 주택구입 지원사업 대상자 모집 안내 .....35
- 20. 농산물가공 분야 '20년도 병역지정업체 신규 선정 및 '21년도 인원배정 신청 안내 .....35
- 21. 2020년도 귀농귀촌연합회 가입 안내 .....36



# 총무담당

## 1. 관내 동향보고 및 협조사항 안내

[담당 : 김영호 940-7713]

- 대 상
  - 주민여론 등 민심에 관한 사항 / 주요인사 등 내방
  - 마을, 단체 등 행사 및 경조사에 관한 사항
- 시 기 : 동향 발생 시 수시
- 방 법 : 면사무소 총무담당 연락(☎ 940-7710)

## 2. 코로나19 예방 행동요령 안내 및 홍보 요청 [담당 : 신철규 940-7712]

- 비누를 이용하여 물에 30초 이상 꼼꼼히 자주 손 씻기!
  - 평소 손 씻기를 생활화하세요.  
(손바닥, 손등, 손가락 사이, 두 손 모아, 엄지 손가락, 손톱밑 등)
  - 외출 후나 사람이 많이 모이는 장소를 다녀오신 후에는 반드시 손을 씻으세요.
  - 기침이나 재채기 후에는 꼭 손을 씻으세요.
- 기침 등 호흡기 증상이 있을 경우 반드시 기침 예절 준수!
  - 특히, 의료기관 방문 시 마스크 착용하세요.
  - 사람이 많이 모이는 장소 등을 방문시 마스크를 착용하세요.
  - 마스크가 없으면 기침이나 재채기할 때 옷소매로 입과 코 가리세요.
- 눈·코·입 만지지 않기!
- 사회적 거리두기 (최소1m 이상 거리유지) 캠페인 전개
- 발열 또는 호흡기 증상(기침, 인후통 등), 폐렴이 발생할 경우
  - 보건소, 콜센터(☎지역번호+120 또는 ☎1339)로 문의
  - 선별진료소에서 우선 진료받기
  - 의료진에게 반드시 해외여행력 알리기
- 코로나19 예방 안내문 및 행동수칙 : [붙임 1] ~ [붙임 3]참조
- 코로나19 예방 ‘생활 속 거리 두기’ 캠페인 홍보물 : [붙임 4]

### 3. 에너지바우처 신청 접수 안내

[담당 : 김영호 940-7713]

- 신청기간: 2020. 5. 27(수) ~ 2020. 12. 31(목)
- 내 용 : 에너지 취약계층을 위한 이용권(전기, 등유, 도시가스 등) 지급
- 신청대상: 소득기준과 가구원 특성기준 모두 충족하는 가구

구분	내용
소득기준	기초생활보장법상 <b>생계급여 또는 의료급여 수급자</b>
가구원 특성기준	주민등록표상 수급자(본인) 또는 세대원이 어느 하나에 해당
	1. 노인 : 주민등록기준 1955.12.31. 이전 출생자 2. 영유아 : 주민등록기준 2014.01.01. 이후 출생자 3. 장애인, 한부모가족, 소년소녀가장 4. 임산부: 임신중이거나 분만 후 6개월 미만인 여성 5. 중증질환자, 희귀질환자 ,중증난치질환자

- 지원금액: 1인가구 95,000원 ,2인가구 134,000원, 3인이상 167,000원
- 신청안내문 : [붙임5]

### 4. 2020년 생활SOC 공모전(아이디어,우수사례,홍보영상) 개최 안내

[담당 : 김영호 940-7713]

- 공모분야 : 생활SOC 아이디어, 우수사례, 홍보영상 3개 부문
  - ※ 생활SOC란 사람들이 먹고, 자고, 자녀를 키우고, 노인을 부양하고, 일하고 쉬는 등 일상생활에 필요한 인프라로 문화체육보육의료복지공원시설 등을 의미
- 공모기간 : 2020. 7. 1.(수) ~ 8. 31.(월)
- 참가자격
  - 아이디어·홍보영상 : 모든 국민(개인·단체)
  - 우수사례 : 지방자치단체·생활SOC 운영기관
- 접수방법 : 생활SOC 홈페이지(www.lifesoc.go.kr)를 통한 접수가 원칙으로, 불가피한 경우 우편·방문 접수 가능
  - ▶ 우편접수처 : 세종특별자치시 한누리대로 492, 508호(국무조정실 생활SOC 추진단)
- 문 의 : 생활SOC 공모전 사무국(☎02-6395-3121)
- 참가신청서 및 응모서식 : [붙임 6]



2020

# 생활SOC 공모전

아이디어 · 우수사례 · 홍보영상

7. 1. 수 ~ 8. 31. 월

## 응모자격

대한민국 국민이면 누구나 (개인, 기관·단체)

## 응모일정

접수기간 : '20. 7. 1.(수) ~ 8. 31.(월)

결과발표 : '20. 11월 중 \*생활SOC 홈페이지 게재 및 개별 통지

## 응모주제

생활SOC 정책에 대한 국민적 관심을 높이고 정책에 활용할 수 있는 자유주제

분야	내용
아이디어 (개인·단체)	생활SOC에 대한 아이디어라면 무엇이든 좋아요! ※ 운영 및 참여, 제도개선, 사람개선 등
우수사례 (지방자치단체·운영기관)	우리 삶을 바꾼 우수 생활SOC를 알려주세요! ※ 운영비 절감사례, 지역참여 우수사례
홍보영상 (개인·단체)	정리 불문 생활SOC의 가치를 느낄 수 있는 홍보영상을 만들어 주세요! ※ 애니메이션, 모션그래픽 등 제한없음

## 접수방법

인터넷 접수(생활SOC 홈페이지 : [www.lifesoc.go.kr](http://www.lifesoc.go.kr))를 원칙으로 하되, 불가피한 경우 '우편 및 방문 접수' 가능

☎ 30103 세종특별자치시 한누리대로 492, 청암빌딩 508호(국무조정실 생활SOC추진단)

## 시상내역

상장(19점) 및 부상 2,700만원 상당 (은누리상품권)

분야	대상	최우수상	우수상	장려상
아이디어		국무조정실장 1점 (200만원)	국무조정실장 2점 (150만원/점)	국무조정실장 3점 (100만원/점)
우수사례	국무총리 (300만원)	국무조정실장 1점 (200만원)	국무조정실장 2점 (150만원/점)	국무조정실장 3점 (100만원/점)
홍보영상		국무조정실장 1점 (200만원)	국무조정실장 2점 (150만원/점)	국무조정실장 3점 (100만원/점)

## 문의사항

(총괄) 국무조정실 생활SOC 추진단 ☎ 044-200-2687)

(문의) 공모전 운영 사무국 ☎ 02-6395-3121



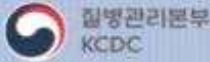

# 신종 코로나바이러스감염증 예방 수칙

## 감염병 예방 수칙



손바닥, 손톱 밑 비누로 꼼꼼하게 손씻기!



기침할 땐 옷소매로 가리기!



기침 등 호흡기증상자는 반드시 마스크 착용 (의료기관 방문 시 필수)



선별진료소\* (의료기관) 방문 시 의료진에게 해외여행력 알리기

\*선별진료소 안내: 질병관리본부 홈페이지 확인, 관할보건소 또는 지역번호+120, 1339 문의



감염병이 의심될 땐 관할보건소 또는 1339, 지역번호+120 상담

## 중국 여행 시 주의사항



동물 접촉 금지



현지 시장 및 의료기관 방문 자제



발열, 호흡기증상자(기침, 인후통 등) 접촉 금지



· 기침시 마스크 착용  
· 손씻기, 기침예절 등 **개인위생 수칙 준수**



· 중국 여행 후 입국 시 건강상태질문서 제출  
· 귀국 후 발열과 호흡기 증상(기침, 인후통 등) 발생 시 관할보건소 또는 1339, 지역번호+120 상담

\* 감염병 발생 정보 확인 : [해외감염병 NOW](#) 에서!

발행일 : 2020.1.29



## 비누로 꼼꼼하게 30초 이상

### [올바른 손씻기 6단계]



**올바른 손씻기와 기침예절로  
많은 감염병을 예방할 수 있습니다.**

## 기침할 때 옷소매로 입과 코를 가리고!



### [올바른 기침예절]



발행일 2019.11.5.

# 신종 코로나바이러스감염증 예방행동수칙

## 주요증상

발열

폐렴

호흡기 증상

기침, 인후통 등

## 위험요인

중국 방문 후  
증상 발현



## 중국 방문객은



기침 등 호흡기증상자는  
**반드시 마스크 착용**  
(의료기관 방문 시 필수)



**동물**  
접촉 금지



**발열, 호흡기증상자와의**  
기침, 인후통 등  
접촉 금지



흐르는 물에  
**30초 이상 비누로 손 씻고,**  
옷소매로 가리고 기침하기

## 중국 방문 후, 증상\* 발생 시

\*주요증상: 폐렴, 발열, 호흡기 증상(기침, 인후통 등)



관할보건소 또는 1339,  
지역번호+120 상담하기



**마스크 착용\*하기**

\*택시 외출, 의료기관 방문 시 반드시 착용



선별진료소\* (의료기관) 방문 시  
의료진에게 해외여행력 알리기

\*선별진료소 안내:  
질병관리본부 홈페이지 확인,  
관할보건소 또는 1339, 지역번호+120 문의



# 자가격리대상자 생활수칙



**감염 전파 방지를 위해 격리장소 외에 외출 금지**



**독립된 공간에서 혼자 생활하기**

- 방문은 닫은 채 창문을 열어 자주 환기 시키기
- 식사는 혼자서 하기
- 가능한 혼자만 사용할 수 있는 화장실과 세면대가 있는 공간 사용하기 (공용으로 사용 시, 사용 후 락스 등 가정용 소독제로 소독하기)



**진료 등 외출이 불가피할 경우  
반드시 관할 보건소에 먼저 연락하기**



**가족 또는 동거인과 대화 등 접촉하지 않기**

- 불가피할 경우, 얼굴을 맞대지 않고 마스크를 쓴 채 서로 2m이상 거리 두기



**개인물품(개인용 수건, 식기류, 휴대전화 등) 사용하기**

- 의복 및 침구류 단독세탁
- 식기류 등 별도 분리하여 깨끗이 씻기 전 다른 사람 사용 금지



**건강수칙 지키기**

- 손씻기, 손소독 등 개인위생 철저히 준수
- 기침이 날 경우 반드시 마스크 착용
- 마스크가 없을 경우 옷소매로 입과 코를 가려 기침하기, 기침 후 손씻기·손소독 하기

능동감시 기간 동안 관할 보건소가 연락하여 증상 등을 확인할 예정입니다.  
확진환자와 접촉 후 14일이 경과하는 날까지 자가 모니터링하여 주시기 바랍니다.

## 자가모니터링 방법

- ☑ 호흡기증상 등 감염 증상이 나타나는지 스스로 건강상태 확인
- ☑ 매일 아침, 저녁으로 체온 측정하기
- ☑ 보건소에서 1일 1회 이상 연락 시, 감염 증상 알려주기

## 코로나바이러스감염증-19 주요 증상

- ☑ 발열(37.5°C 이상)
- ☑ 호흡기증상(기침, 인후통 등)
- ☑ 폐렴





# 자가격리대상자 가족·동거인 생활수칙



## 최대한 자가격리대상자와 접촉하지 않기

- 특히 노인, 임산부, 소아, 만성질환, 암 등 면역력이 저하된 분은 접촉 금지! • 외부인 방문 제한



## 불가피하게 자가격리대상자와 접촉할 경우 마스크를 쓰고 서로 2m 이상 거리 두기



## 자가격리대상자와 독립된 공간에서 생활하고, 공용으로 사용하는 공간은 자주 환기 시키기



## 물과 비누 또는 손세정제를 이용하여 손을 자주 씻기



## 자가격리대상자와 생활용품(식기, 물컵, 수건, 침구 등) 구분하여 사용하기

- 자가격리대상자의 의복 및 침구류 단독세탁
- 자가격리대상자의 식기류 등은 별도로 분리하여 깨끗이 씻기 전 다른사람 사용 금지



## 테이블 위, 문 손잡이, 욕실기구, 키보드, 침대 옆 테이블 등 손길이 많이 닿는 곳의 표면 자주 닦기



## 자가격리대상자의 건강상태 주의 깊게 관찰하기

### 코로나바이러스감염증-19 주요 증상

- ✓ 발열(37.5°C 이상) ✓ 호흡기증상(기침, 인후통 등) ✓ 폐렴

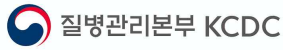

당신의 여행력

모두의 행복을 위해 **당당히**  
**말해주세요!**

해외여행 후, 의료기관 및 보건소 진료시  
의사에게 해외여행력을 알려야  
감염병을 신속히 진단할 수 있습니다.

기침 등 호흡기 증상이 있는 경우, 마스크를 착용해주세요 꼭꼭꼭!!!



\*해외여행력이란?  
여행, 출장 등의 목적으로  
해외를 방문한 경험

건강보험심사평가원 [www.hira.or.kr](http://www.hira.or.kr)

해외감염병NOW [www.해외감염병now.kr](http://www.해외감염병now.kr)

# 참 고

# 보건소 및 선별진료 의료기관 현황

중국 방문 후 14일 이내 발열 및 호흡기 증상이 나타나는 경우  
**반드시 보건소 또는 질병관리본부 ☎1339로 먼저 상담하세요!**

(2020. 1. 28. 00시 기준)

시군명	보건소 연락처 (055)	선별진료 의료기관			
		의료기관명	주소	연락처(055)	진료실 위치
창원시 (창원)	225-5744 225-5745	창원경상대학교병원	창원시 성산구 삼정자로 11	214-1000	기관내
		한마음창원병원	창원시 성산구 원이대로 682번길21	264-2000	기관내
		창원병원	창원시 성산구 창원대로 721	280-7777	기관내
창원시 (마산)	225-5944	삼성창원병원	창원시 마산회원구 팔용로 158	233-8613	기관내
		마산의료원	창원시 마산합포구 3·15대로 231	249-1116~7	기관내
창원시 (진해)	225-6123	연세에스병원	창원시 진해구 이동 300번지	548-7700	기관내
		세광병원	창원시 진해구 중원동로 55-1	540-3700	기관내
진주시	749-5714	경상대학교병원	진주시 강남로 79	750-8282~4	기관내
통영시	650-6053	통영적십자병원	통영시 중앙로 97	644-8901	실외
사천시	831-3620	삼천포서울병원	사천시 남일로 33	830-9018	기관내
김해시	330-4481	경의의료원 교육 협력중앙 병원	김해시 분성로 94-8	330-6000	기관내
		조은금강병원	김해시 김해대로 1814-37	330-0300	기관내
		갑을장유병원	경남 김해시 장유로 167-13	310-6000	실외
밀양시	359-7015	밀양 윤병원	경상남도 밀양시 삼문중앙로 32	354-2200	기관내
거제시	639-6133	의료법인 거봉백병원	거제시 계룡로 5길 14	733-0000	기관내
		의료법인 대우병원	거제시 두모16길	680-8114	기관내
양산시	392-5224	양산부산대학교병원	양산시 물금읍 금오로 20	360-1476	기관내
의령군	570-4040	의령병원	의령군 의병로14길 10	573-4100	실외
함안군	580-3113	영동병원	함안군 칠원읍 용산2길 45-13	586-2000	실외
창녕군	530-6214	태황의료재단 한성병원	경남 창녕군 창녕읍 교리1길 2	530-5000	실외
고성군	670-4013	강병원	고성군 고성읍 중앙로49	673-0101	실외
남해군	860-8733	의료법인이도의료 재단 남 해병원	남해군 남해읍 화전로 169	863-2201	기관내
하동군	880-6633	새하동병원	하동군 하동읍 화신길 39	880-4200	실외
산청군	970-7532	산청군보건의료원	산청군 산청읍 중앙로 97	970-7500	실외
함양군	960-5334	함양성심병원	함양군 함양읍 고운로 70	963-4322	실외
거창군	<b>940-8335</b>	<b>거창적십자병원</b>	<b>거창군, 읍 중앙로 91</b>	<b>944-3251</b>	<b>기관내</b>
합천군	930-3683	삼성합천병원	합천읍 대야로 876	931-0019	기관내

# [붙임4] 생활 속 거리두기 포스트

질병관리본부  
KCDC

		새	로	운		일	상		
생	활		속		거	리		두	기

아프면 3~4일 집에 머물기  
두 팔 간격 건강 거리 두기  
\*실내 다중이용시설 및 2m 거리 두기가 어려운 실외에서는 마스크 착용 필수  
30초 손씻기, 기침은 옷소매  
매일 두 번 이상 환기, 주기적 소독  
거리는 멀어져도 마음은 가까이

코로나19를 이기는 새로운 일상,  
우리가 함께 만들어갑니다.

2020.05.06

아프면 3-4일 집에 머물기

두 팔 간격 건강 거리 두기  
\*실내 다중이용시설 및 2m 거리 두기가 어려운 실외에서는 마스크 착용 필수

## 생활 속 거리 두기

새로운 일상

질병관리본부  
KCDC

30초 손씻기, 기침은 옷소매

매일 두 번 이상 환기, 주기적 소독

거리는 멀어져도 마음은 가까이

2020.05.06

코로나19를 이기는

# 새로운 일상

# 새로운 희망

게시일: 2020. 5. 6.

- 01 아프면 3~4일 집에 머물기
- 02 두 팔 간격 건강 거리 두기\*
- 03 30초 손씻기·기침은 옷소매
- 04 매일 2번 이상 환기·주기적 소독
- 05 거리는 멀어져도 마음은 가까이

\*실내 다중이용시설 및 2m 거리 두기가 어려운 실외에서는 마스크 착용 필수

질병관리본부

기침할 땐 옷소매로!

기침·재채기할 땐 옷소매로 입과 코를 가리기

STEP1  
휴지나 손수건으로 가리기

STEP2  
휴지나 손수건이 없다면 옷소매로 가리기

STEP3  
기침 재채기 후 바로 30초 이상 손씻기

올바른 기침예절은 많은 감염병을 예방할 수 있습니다

5M

질병관리본부



# [붙임5] 에너지 바우처 신청안내



산업통상자원부



한국에너지공단

울산광역시 중구 중가로 323  
44538

읍면동에 문의하세요

에너지 바우처 콜센터  
1600-3190

www.energy.or.kr

반송요  
불



한국에너지공단



www.energy.or.kr

우체국

e-그린우편

## 2020 에너지바우처 신청하세요!

귀 가정은 정부의 여름철·겨울철 에너지 비용을 지원받을 수 있는 2020년도 에너지바우처 대상 가구로 예정되어 있음을 알려드립니다.

**5월 27일(수)부터 주민등록상 거주지 읍·면·동 행정복지센터에 방문(불편 시 전화로도 가능) 하시어 에너지바우처를 신청해주시기 바랍니다.**

- ※ 신청일 기준 신청대상에 해당하지 않으면 신청할 수 없습니다.
- ※ 가구당 지원이므로 주민등록표상 한 가구 내 여러분이 안내문을 받으셨더라도 생계급여 또는 의료급여 수급자 한 분의 이름으로 신청하셔야 합니다.

\* 방문 전 신청대상 여부를 읍·면·동에 문의하세요!

<b>신청대상</b>	<p><b>소득기준과 가구원특성기준을 모두 충족하는 가구</b></p> <p><b>소득기준</b> 국민기초생활보장법에 따른 생계급여 또는 의료급여 수급자  <b>가구원특성기준</b> 주민등록표상의 수급자(본인) 또는 세대원이 다음 어느 하나에 해당  <b>노인</b>(1955. 12. 31. 이전 출생자), <b>영유아</b>(2014. 01. 01. 이후 출생자), <b>장애인</b>(장애인복지법에 따라 등록된 장애인), <b>임신부</b>(임신 중이거나 분만 후 6개월 미만인 여성), <b>중증질환자</b>, <b>희귀질환자</b>, <b>중증난치질환자</b>(국민건강보험법 시행령에 따른 중증질환 '본인일부담금 산정특례에 관한 기준. [별표3], 희귀질환(별표4), 중증난치질환(별표4의 2)을 가진 사람), <b>한부모가족</b>, <b>소년소녀가정(가정위탁보호 아동 포함)</b></p>																								
<b>바우처 금액</b>	<p><b>전기, 도시가스, 지역난방, 등유, LPG, 연탄을 구입할 수 있는 바우처</b></p> <table border="1" style="width: 100%; border-collapse: collapse; text-align: center;"> <thead> <tr style="background-color: #0070C0; color: white;"> <th>구분</th> <th>1인 가구</th> <th>2인 가구</th> <th>3인 이상 가구</th> <th>내용</th> </tr> </thead> <tbody> <tr> <td>여름</td> <td>7,000원</td> <td>10,000원</td> <td>15,000원</td> <td>요금차감(전기)</td> </tr> <tr> <td>겨울</td> <td>88,000원</td> <td>124,000원</td> <td>152,000원</td> <td>요금차감(전기, 도시가스, 지역난방 중 1개) 국민행복카드(등유, LPG, 연탄, 전기, 도시가스)</td> </tr> <tr style="background-color: #0070C0; color: white;"> <td><b>총 금액</b></td> <td><b>95,000원</b></td> <td><b>134,000원</b></td> <td><b>167,000원</b></td> <td>총 지원금액으로 할별 지원금액 아님</td> </tr> </tbody> </table> <p>※ 여름 바우처 잔액은 겨울 바우처로 사용할 수 있음</p>					구분	1인 가구	2인 가구	3인 이상 가구	내용	여름	7,000원	10,000원	15,000원	요금차감(전기)	겨울	88,000원	124,000원	152,000원	요금차감(전기, 도시가스, 지역난방 중 1개) 국민행복카드(등유, LPG, 연탄, 전기, 도시가스)	<b>총 금액</b>	<b>95,000원</b>	<b>134,000원</b>	<b>167,000원</b>	총 지원금액으로 할별 지원금액 아님
구분	1인 가구	2인 가구	3인 이상 가구	내용																					
여름	7,000원	10,000원	15,000원	요금차감(전기)																					
겨울	88,000원	124,000원	152,000원	요금차감(전기, 도시가스, 지역난방 중 1개) 국민행복카드(등유, LPG, 연탄, 전기, 도시가스)																					
<b>총 금액</b>	<b>95,000원</b>	<b>134,000원</b>	<b>167,000원</b>	총 지원금액으로 할별 지원금액 아님																					
<b>신청기간</b>	2020년 5월 27일 ~ 12월 31일																								
<b>사용기간</b>	여름 바우처 : 2020년 7월 1일 ~ 2020년 9월 30일 겨울 바우처 : 2020년 10월 14일 ~ 2021년 4월 30일																								
<b>문의 및 신청</b>	주민등록상 거주지 읍·면·동 행정복지센터 ※ 담당공무원 직권신청도 가능하오니 거동이 불편하신 분은 문의주시면 안내드리겠습니다.																								



# 읍·면·동 행정복지센터에서 신청하세요!



## 지원제외대상

- 보장시설 수급자
- 가구원 모두가 3개월 이상 장기입원 중인 것이 확인된 수급자

### ※ 다음의 경우, 겨울 바우처 지원 불가

- 긴급복지지원법에 따라 동절기 연료비('20년 10월~)를 지원받은 수급자
- 한국에너지재단의 '20년 등유나눔카드를 발급 받은 자(가구)
- 한국광해관리공단의 '20년 연탄쿠폰을 발급 받은 자(가구)

## 부정사용이 확인되는 경우

- 에너지바우처를 회수하거나 지원금액의 전부 또는 일부를 환수
- 에너지법 제25조(벌칙)에 따라 1년 이하의 징역 또는 1천만원 이하의 벌금

## 요금 차감

여름 전기 겨울 전기, 도시가스, 지역난방 중 1개

- **해당자** : 아파트 거주자, 거동이 불편한 사람, 편리하고 간단하게 이용하고 싶은 사람 등
- **신청 및 사용** : 해당 에너지의 최근 요금고지서를 가지고 읍·면·동에 신청하면 다음 달부터 **자동 차감**(국민행복카드 발급 필요 없음)  
※ 사용기간에 **발행**되는 고지서에서 차감

### ○ 국민행복카드 발급안내

BC카드	삼성카드	롯데카드
카드발급문의 ☎ 해당은행 입금이용문의 ☎ 1899-4651	☎ 1566-3336	☎ 1899-4282

※ BC카드 발급가능 은행 : 우체국, NH농협, BK기업은행, 우리은행, 대구은행, 부산은행, 경남은행, 수협은행, SC(저축)은행, 제주은행, 전북은행, 광주은행

## 국민행복카드

겨울 등유, LPG, 연탄, 전기, 도시가스

- **해당자** : **등유, LPG, 연탄**을 주로 사용하는 사람, 여러 가지 에너지 사용이 필요한 사람 등
- **신청 및 사용** : 읍·면·동에서 신청 후, 은행 등에서 **국민행복카드 발급**하여 필요한 에너지 직접 구입  
- 등유, LPG, 연탄 : 가까운 가맹점에서 구입  
- 전기, 도시가스 : 해당 영업소에 전화 문의  
※ 사용기간에 카드 **결제완료** 필요
- **유의사항**  
- 은행창구 및 공과금수납기에서는 **사용 불가**  
- **다른 사람**에게 주거나 빌려주면 안 됨  
- 주택용 LPG·등유 외 지원이 불가능한 연료(차량용 LPG, 휘발유, 경유 등) **구입 불가**

## 신청서류

자세한 내용은 읍·면·동에 문의하세요.

에너지이용권 발급 신청서(읍·면·동 비치)  
여름 바우처를 위한 전기 요금고지서(영수증)

### ★ 겨울 바우처 요금차감 신청일 경우

전기, 도시가스, 지역난방 중 겨울철 요금이 많이 나오는 1개 에너지 요금고지서 (또는 영수증, 아파트 거주자는 관리비 고지서)

### ★ 대리 신청일 경우

- ① **대상자의 위임장** : 대상자의 서명 또는 날인 필수
  - ② **대리인의 신분증** : 주민등록증, 운전면허증, 여권, 장애인등록증 등 대리인 확인 증명서
- ※ 담당공무원이 직권신청하는 경우에는 신분증 사본 및 위임장 불필요

카카오톡 채널에서 다양한 정보를 접해보세요!



**[붙임6] 「2020년 생활SOC 아이디어우수사례홍보영상 공모전」 참가신청서**

**「2020년 생활SOC 아이디어우수사례홍보영상 공모전」 참가신청서**

※ 참가신청서의 모든 사항을 반드시 기재합니다.

접수번호	※ 기재 안함
접수일자	※ 기재 안함

<b>신청분야</b>	분야	* 아이디어, 우수사례, 홍보영상 중 선택
<b>응모작설명</b>	제목	* ( )안에 분야명 표기 예) (아이디어) ○○○○○
	분량	- 아이디어/우수사례 : 쪽(page) - 홍보영상 : 분 초
	내용	* 간략하게

<b>참가구분</b>	개인 <input type="checkbox"/>	기관·단체 <input type="checkbox"/>
-------------	-----------------------------	--------------------------------

<b>참가자</b> (단체인 경우 대표 1인)	<b>성명</b>		<b>생년월일</b>	
	<b>연락처(휴대전화)</b>		<b>E-mail 주소</b>	
	<b>주소</b>	읍·면·동 단위까지만 기재 / 세부 주소 생략 가능 예) 세종특별자치시 한누리대로(어진동)		

<b>기관·단체명</b>	* 기관·단체참가 시 기재 / 지방자치단체의 경우 기관명만 기입			
---------------	-------------------------------------	--	--	--

<b>팀원성명</b> (*대표자 제외)				
--------------------------	--	--	--	--

위와 같이 2020년 생활SOC 아이디어·우수사례·홍보영상 공모전에 참가를 신청합니다.

2020년 월 일

신청인 : (서명 또는 날인)

보호자(미성년자의 경우) : (서명 또는 날인)

법정대리인	성명	
	연락처	
	신청인과 관계	

**국무조정실장 귀하**

\* 인터넷(모바일) 제출은 접수 사실로 “개인정보의 수집·이용 및 제3자 제공” 동의를 위한 신청인의 서명 또는 날인을 대신함

**개인정보의 수집·이용 및 제3자 제공에 관한 사항**

생활SOC 아이디어·우수사례·홍보영상 공모전 개최와 관련하여 아래와 같이 귀하의 개인정보를 수집·이용하기 위하여 「개인정보 보호법」 제15조, 제17조에 따라 관련 사항을 고지하니 동의하여 주시기 바랍니다.

- 개인정보의 수집·이용 목적 : 생활SOC 아이디어우수사례홍보영상 공모전 참가자 접수, 심사, 선정 결과 발표
- 수집·이용할 개인정보 항목 : 성명, 생년월일, 휴대전화번호, 이메일 주소, 주소, 법정대리인 성명·연락처
- 개인정보의 보유, 이용기간
  - 수상자가 아닐 경우 : 심사 결과 수상되지 않은 자의 개인정보 즉시 파기
  - 수상자의 경우 : 아이디어·우수사례·홍보영상 공모전 시상식 완료 후 즉시 파기
- 개인정보 제3자 제공 내역

제공기관	제공목적	제공항목 및 보유기간
(주)쌍굿커뮤니케이션	공모전 신청서 접수 등 처리	수집항목 및 이용기간과 같음

귀하는 상기 내용에 대한 동의를 거부할 수 있으나, 미동의시 심사, 선정, 결과발표 등 향후 절차에 있어 부득이하게 제한을 받을 수 있습니다.

동의함     동의안함



## 생활SOC 아이디어 제안서 \* 참가대상 : 개인 또는 단체

아이디어명	
아이디어 개요	
<p>(생활SOC 운영 및 참여, 제도개선, 사업개선 아이디어의 내용을 요약 3~4줄 이내 기재)</p>	
제안 배경	
<p>(제안 아이디어의 배경, 취지, 문제점 및 필요성 등을 기재) * 관련 통계, 수치, 언론보도 등을 적극 활용</p>	
제안 내용	
<p>(제안 아이디어의 구체적인 내용을 설명 기술) * 서비스 제공대상, 서비스 주요기능, 제공절차, 추진전략, 추진방안 등을 작성 * 지역주민과 거버넌스 주체의 참여·연계방안 제시 * 제안 아이디어의 실현 가능성을 분석하여 제시 * 기존 업무, 사업, 정책 등과의 차별성화 되는 내용, 장점 기술 * 필요한 경우, 그림, 사진, 이미지 삽입</p>	
기대 효과	
<p>(제안 아이디어가 시행되었을 때 발생할 수 있는 국민 일상생활의 편익 향상 등 기재) * 제안 및 아이디어 추진 이전(As-Is)과 이후(To-Be)를 비교 제시</p>	

# 생활SOC 운영비 절감 우수사례 응모서

\* 참가대상 : 지방자치단체 또는 운영기관

우수사례명	
추진 배경	
<ul style="list-style-type: none"> <li>○ 추진배경, 필요성 등을 기재</li> </ul>	
추진 내용(또는 추진경과)	
<ul style="list-style-type: none"> <li>○ 생활SOC 제공대상, 주요기능, 서비스 제공절차, 추진전략, 추진방안</li> <li>○ 기존 사업, 정책 등과의 차별화되는 내용 등 기술</li> </ul>	
추진 성과	
<ul style="list-style-type: none"> <li>○ 관련 통계, 수치, 언론보도 등을 적극 활용</li> <li>○ 우수사례 추진 이전(As-Is)과 이후(To-Be)를 비교하여 제시</li> </ul>	
시사점(성공요인 분석)	
<p>(핵심적인 성공요인을 요약 기술)</p> <ul style="list-style-type: none"> <li>○ 타 생활SOC 운영 시 벤치마킹할 만한 핵심사항 등 간략히 제시</li> <li>○ 우수사례 공유·확산 관련 참고사항 등이 있는 경우 기재</li> </ul>	
향후계획	
<ul style="list-style-type: none"> <li>○ 향후 추진일정 등</li> </ul>	

# 복지지원담당

## 1. 복지사각지대 발굴 및 통합사례관리 대상자 추천 [담당 김슬기 940-7722]

- 신청기간 : 연중신청
- 신청대상 : 저소득층 중 여러 문제가 복합적으로 얽혀있는 가구

### <신청 대상 예시>

- 건강상의 문제로 인해 일상생활유지가 어려운 자
- 소원 · 갈등 · 단절된 가족관계로 인해 홀로 생활하는 자
- 열악한 주거환경 속에 생활하는 자
- 금전적인 문제로 인해 기초생활(의식주, 공과금, 집세 등) 유지가 어려운 자
- 신체적·정신적 폭력 등의 위협에 노출된 자

- 신청방법 : 복지지원담당에게 대상자 인적사항 제출
- 지원내용 : 상담, 물품지원, 안부확인, 공공민관기관연계, 복지서비스연계 등

## 2. 2020년 희망·내일·청년희망키움·청년저축계좌 통장사업 모집

[담당: 신기람 940-7724]

근로능력이 있는 복지 대상자가 일을 통하여 탈수급 및 자립·자활을 향한 꿈을 키워 나갈 수 있도록 지원하는 희망·내일·청년희망키움·청년저축계좌 통장사업에 대해 아래와 같이 안내드리오니 많은 홍보 바랍니다.

- 모집기간 : 2020. 7. 1. ~ 7. 17.
- ※ 청년희망키움통장 : 2020. 7. 1. ~ 7. 15.
- 대 상 자

사업명	모집인원	서비스대상	비고
희망키움통장( I)사업	140가구	근로·사업 소득이 기준 중위소득 40%의 60%이상인 생계·의료 수급가구	
내일키움통장	204명	신청 당시 1개월 이상 자활근로사업단에 참여하고 있는 사람	
청년희망키움통장	40명	생계급여 수급청년 중 근로·사업소득이 기준중위소득 30% 이하인 청년	
청년저축계좌	323명	일반 노동시장에서 일하면서* 소득인정액이 기준중위소득 50% 이하인 주거·교육 급여 혹은 차상위 청년(만15~39세)	

○ 지원내용

구분	희망키움통장( I )	청년희망키움통장	내일키움통장	청년저축계좌
월 본인 저축액	5만원 / 10만원 (선택)	본인 적금계좌개설 필수 저축액은 희망시에만 납입	5만원 / 10만원 (선택)	매월 10만원
정부지원	매월 본인이 저축금 납입하고 해당 월 가구 총 근로소득이 기준중위소득 40%의 60%를 넘을시 근로 소득장려금을 가입자 통장에 적립	- 근로소득공제금 (10만원)  - 근로소득장려금	내일근로장려금 (본인저축액 1:1)	근로소득장려금 (30만원)
지원조건	3년 이내 생계·의고 수급가구에서 벗어날 경우 본인저축액+근로 소득장려금	3년 만기 후 생계급여 탈수급 시 적립된 근로소득공제액과 근로 소득장려금 전액 지급	내일키움 장려금 ·내일키움 수익금 지원 ※ 사업단별 차등 지급	3년간 근로활동 지속 하면서 교육 이수 및 국가공인자격 취득시 근로소득 장려금 1,000만원 지원



## 1. 여름철 다중이용시설 등 화재예방 안내

[담당: 김민정 940-7732]

### ○ 화재대비 국민행동요령(대처1)

국민행동요령  
**화재**



#### 화재대처

##### ■ 화재 경보가 울릴 때



#### 1 비상소집을 합니다.

- 자고 있을 때 화재경보가 울리면 불이 났는지 확인하려 하기보다는 소리를 질러 모든 사람들을 깨우고 모이게 한 후 대처방안에 따라 밖으로 대피합니다.



#### 2 대피방법을 결정합니다.

- 손등으로 출입문 손잡이를 만져보아 손잡이가 따뜻하거나 뜨거우면 문 반대쪽에 불이 난 것이므로 문을 열지 않습니다.
- 연기가 들어오는 방향과 출입문 손잡이를 만져보아 계단으로 나갈지 창문으로 구조를 요청할지 결정합니다.



#### 3 신속히 대피합니다.

- 대피할 때는 엘리베이터를 절대 이용하지 않고 계단을 통하여 자상으로 안전하게 대피합니다.
- 대피가 어려운 경우에는 창문으로 구조요청을 하거나 대피공간 또는 경량칸막이를 이용하여 대피합니다.



#### 4 119로 신고합니다.

- 안전하게 대피한 후 119에 신고합니다.
- 휴대폰이 있어서 신고가 가능하다면 속히 해주시고 신고하느라 대피시간을 놓치지 않도록 합니다.



#### 5 대피 후 인원을 확인합니다.

- 놀이터 등 사전에 약속한 안전한 곳으로 대피한 후 인원을 확인합니다.
- 주변에 보이지 않는 사람이 있다면 출동한 소방관에게 알려줍니다.



**화재대처**

■ 불을 발견했을 때

1 연기가 발생하거나 불이 난 것을 보았을 때

- 불이 난 것을 발견하면 **불이야** 라고 소리치거나 **비상벨**을 눌러 주변에 알리도록 합니다.



2 불을 끌 것인지 대피할 것인지 판단합니다.

- 불길이 천정까지 닿지 않은 작은 불이라면 소화기나 물양동이 등을 활용하여 신속히 끄도록 합니다.
- 불길이 커져서 대피해야할 경우 젖은 수건 또는 담요를 활용하여 계단을 통해 밖으로 대피합니다.
- 세대 밖으로 대피가 어려운 경우 경량칸막이를 이용하여 이웃집으로 대피하거나 완강기를 이용하여 창문으로 나가는 방법, 실내대피공간으로 대피하였다가 불이 꺼진 후 나오는 방법 등을 활용합니다.



☞ 1992년 10월 이전에 허가받아 지어진 아파트는 피난시설과 기구가 없으므로 주의하여야 하며 안전을 위하여 설치를 권장하고 있습니다.

■ 알아둬시다! 완강기 사용법

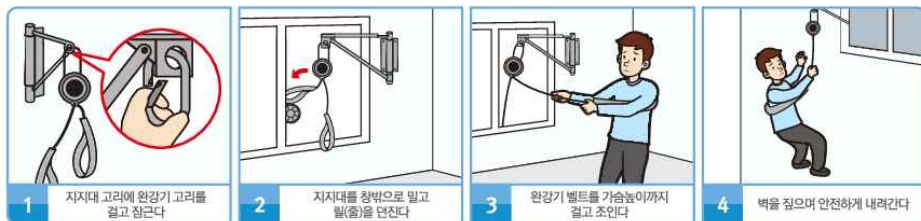

완강기 통 안의 구성품을 먼저 확인합니다.

1. 지지대 고리에 완강기 고리를 걸고 잠근다.
2. 지지대를 창 밖으로 밀고 밧(줄)을 던진다.
3. 완강기 벨트를 가슴 높이까지 걸고 조인다.
4. 벽을 짚으며 안전하게 내려간다.

## 2. 2020년 상반기 불법 주방용 오물분쇄기 단속 · 홍보

(담당: 김민정 940-7732)



### 판매 · 사용이 가능한 주방용오물분쇄기는

- ▶ 주방용오물분쇄기는 주방에서 발생하는 음식물찌꺼기 등을 분쇄하여 오수와 함께 배출하는 기기로 **판매 · 사용이 금지**되어 있습니다.
  - ▶ 다만, 임의로 조작할 수 없는 일체형이고 음식물찌꺼기를 20%미만만 하수도로 배출된다고 **인증기관에서 인증을 받은 제품**은 일반가정에서 판매 · 사용이 가능합니다.
- ※ 20%이상 하수도로 배출되는 제품은 불법이며, 이러한 제품에 있는 인증표시는 허위표시로 소비자는 제품구입시 배출량 등을 판매자에게 확인, 필요시 계약서에 환불조건 등을 명시

### 불법제품 사용시 벌칙조항

- ▶ 불법제품 판매자에게는 2년 이하의 징역이나 2천만원 이하의 벌금이 부과됩니다. (하수도법 제76조)
- ▶ 불법제품을 사용하는 자에게는 100만원 이하의 과태료가 부과됩니다.(하수도법 제80조)

### 불법제품을 사용하면 이런 피해가 발생합니다.

- ▶ 옥내 배수관이 막혀 나와 이웃에서 발생하는 오수가 집안으로 역류될 수 있습니다.
- ▶ 악취가 발생될 수 있습니다.
- ▶ 과도한 오염물질 유입으로 하수처리장 운영에 지장을 주거나, 하천이 오염될 수 있습니다.



### 100% 분쇄 배출하는 분쇄기 허용방향은

- ▶ 원칙적으로 금지, 다만 일정조건 등을 만족하는 지역 등에 한해 지방자치단체의 장이 사용지역으로 지정 · 고시한 지역의 일반 가정에서 사용할 수 있도록 하수도법 개정 추진
- ▶ 허용절차 · 기준 등 하수도법령 정비가 완료되고, 사용가능지역으로 지정 등 절차가 이루어져야 하므로 '16년 이후 지정된 지역에서 가능
- ▶ 따라서 100% 분쇄 배출하는 분쇄기 판매 · 사용이 허용되었다는 허위광고 등에 현혹되지 않도록 주의



### 3. 상·하수도 사용료 및 단수지역 안내문자 서비스 신청 안내

[담당: 김민정 940-7732]

- 시행일시 : 2020년 7월 고지분부터
- 신청기간 : 2020. 7. 1. ~ 연중
- 신청방법
  - 수도사업소 방문 및 전화 신청
  - 거창군청 홈페이지 신청
  - 주소지 읍·면 사무소 방문 신청
- 내 용
  - 지방상수도 상·하수도 사용료 알림
    - 당월 사용량, 사용료, 체납금, 가상계좌 등 안내
  - 지방상수도 단수지역 알림
    - 지방상수도 긴급 공사 등으로 신청인 거주시 단수 발생 시 단수원인, 단수시간 알림
- 신청서 [붙임 1]참조

## 상하수도 사용료 및 단수지역 전자고지 신청서

**[개인정보 수집 및 동의]**

1. 개인정보의 수집·이용 목적 : 수도요금 및 단수지역 SMS 문자 알림
2. 수집하는 개인정보의 항목  
 - 필수정보: 성명(상호), 수용가번호, 주소, 핸드폰번호
3. 개인정보의 보유·이용 기간 : SMS 신청 가입기간
4. 귀하는 선택정보인 경우 개인정보 수집·이용에 동의하지 않으실 수 있습니다. (동의 거부시에는 SMS수신 불가)

**위와 같이 개인정보를 수집·이용하는데 동의하십니까?**

동의함       동의안함

성명(상호)					
수용가번호					
주 소					
성명(신청인)			주소(신청인)		
핸드폰번호					
사용료 알림	신청	<input type="checkbox"/>	미신청	<input type="checkbox"/>	
단수지역 알림	신청	<input type="checkbox"/>	미신청	<input type="checkbox"/>	

본인은 거창군 수도사업소에서 실시하는 상하수도 사용료 및 단수지역 안내 문자를 제공받고자 위와 같이 전자고지서(문자 알림)를 신청합니다.

- ※ 정보주체가 만 14세 미만 아동인 경우 법정대리인이 서명하여 주시기 바랍니다.
- ※ 이사 등 변경 사유시에는 번호변경 및 해지신청을 꼭 하셔야 합니다.
- ※ 상하수도 사용료 전자고지는 납부자만 신청가능

20    년    월    일

신청인

(서명 또는 인)

거창군 수도사업소 귀하

## 1. 2020년 벼 재배농가 경영안정자금 지원사업 신청 안내

[담당 : 류호선 940-7743]

- 신청기한 : 2020. 7. 31.(금)
- 지원대상 : 도내에 주소지를 두고 도내에 소재하는 농지에서 직접 벼를 재배하여 쌀을 생산하는 농업인

### ※ 제외대상

- 전년도 농업 외의 종합소득금액이 3천7백만원 이상인 자
- 벼를 재배한 농지면적이 1,000㎡ 미만인 자
- 「농지법」 제 11조 제1항에 따라 농지처분 명령을 받은 자(해당필지만 제외)
- 자기의 소유가 아닌 농지를 무단으로 점유한 자(해당 필지만 제외)

- 지원범위 : 1,000㎡이상 ~ 40,000㎡이하
- 지원범위 : 농가별 4ha 이하로 경작규모에 따라 차등 지급

\* 2개 이상 시·군 각각에 신청면적이 4ha이상인 경우는 시·군간 확인 후 조치, 2개 이상 시·군 **합산**하여 4ha이상인 경우는 별지2호②서식에 의거 도에서 확인 후 시·군 통보

- 제출서류 : 신청서 **【붙임 1】**, 전년도 종합소득 증명원(국세청 발행), 자기 소유 농지가 아닌 경우 무단점유가 아님을 증명하는 서류(임대차계약서 등)

※ 기본형 공익직불제 신청 농가 신청 생략(조례근거), 전산시스템(Agrix) 활용 · 선정

※ 직불제 미 신청자 - 신청서 작성 및 현장점검

## 2. 2020년 사과재배 실태조사 안내

[담당 : 류호선 940-7743]

- 조사기간 : 2020. 6. ~ 10.
- 조사목적 : 거창 사과산업발전 정책수립을 위한 기초자료로 활용
- 조사대상 : 사과 재배농가
- 조사내용 : 30여개 항목(재배현황, 판매유통현황 등)
- 조사방법 : 조사원 방문 조사

○ 협조사항

- 사과재배실태조사 목적 및 내용 등 해당마을 사과농가에 사전 안내
- 조사 불응 및 조사중 문제 발생 시 협조

**3. 호우 및 강풍 대비 농작물 관리요령 안내**

[담당 : 류호선 940-7743]

기상청에 따르면 남해안에 30~50mm의 강한 비가 내리고 5m이상의 파도가 예상되는 등 태풍급 바람이 불것으로 전망하고 있습니다. 이에 따라 집중호우, 강풍에 농작물의 피해가 없도록 대비하여 주시기 바랍니다.

○ 관리요령 : 【붙임 2】

**4. 2021년도 식량산업분야 도비 지원사업 및 신규사업 수요조사 안내**

[담당 : 류호선 940-7743]

○ 제출기한 : 2020. 7. 8.(수)

○ 지원사업

연번	사업명(기준)	매칭비율
1	쌀 생산조정 기반조성	도비 20%, 시군비 50%, 자부담 30%
2	고품질 쌀 생산단지 조성	도비 20%, 시군비 50%, 자부담 30%
3	기능성 쌀 생산단지 조성	도비 20%, 시군비 50%, 자부담 30%
4	쌀 전업농 정보신문 구독료 지원	도비 30%, 시군비 70%
5	우리밀 육성 지원	도비 20%, 시군비 50%, 자부담 30%
6	고품질 잡곡 재배단지 조성	도비 20%, 시군비 50%, 자부담 30%
7	농약 안전사용 장비지원	도비 30%, 시군비 70%
8	공동농작업 대행료 지원	도비 30%, 시군비 70%
9	농자재 살포기 구입 지원	도비 15%, 시군비 35%, 자부담 50%

**1] 쌀 생산조정 기반조성**

- 지원단가 : ha당 300만원 한도
- 지원비율 : 도비 20%, 시·군비 50%, 자부담 30%
- 지원내용 : 배수개선, 객토, 방조망 등 밭작물 재배기반 조성
- 지원대상 : 벼 재배 논으로서 타작물 전환 예정 농지



## ② 고품질 쌀 생산단지 조성

- 지원단가 : 800천원/ha
- 지원비율 : 도비 20%, 시·군비 50%, 자부담 30%
- 지원내용 : 고품질 쌀 생산 및 경영비 절감에 필요한 각종 농자재  
- 저질소 완효성 비료, 논물수위조절기 등 농자재 지원
- 지원대상 : 단지별 대표자가 선임된 최소면적 10ha이상의 생산단지

## ③ 기능성 쌀 생산단지 조성

- 지원단가 : 800천원/ha
- 지원비율 : 도비 20%, 시·군비 50%, 자부담 30%
- 지원내용 : 농약을 제외한 종자대, 소모성 농자재, 포장재 개발 및 제작
- 지원대상 : 단지별 대표자가 선임된 최소면적 5ha이상의 재배단지

## ④ 쌀 전업농 정보신문 구독료 지원

- 지원기준 : 72천원(년/인, 6,000원/월×12개월)
- 지원비율 : 도비 30%, 시군비 70%
- 지원대상 : 도 소재 농지에서 쌀농업에 직접 종사하는 농업인으로  
쌀 전업농 경상남도연합회 회원이거나, 연합회 가입예정인 자
- 지원내용 : 쌀전업농 농업전문지(한국농업신문) 구독료 지원

## ⑤ 우리밀 육성지원

- 지원비율 : 도비 20%, 시군비 50%, 자부담 30%
- 지원내용
  - (생산지원) 우리밀 종자 및 비료 구입비 지원
  - (우리밀 소비촉진 지원) 소비촉진을 위한 홍보물 제작 등
  - (밀사리 문화행사) 국산밀 우수성 홍보 행사 등
- ※ 밀사리 문화행사는 시군 순회개최

## ⑥ 고품질 잡곡 재배단지 조성지원

- 지원비율 : 도비 20%, 시군비 50%, 자부담 30%
- 지원한도 : 8,000천원(농자재+농기계)/ha
  - 농자재 : 800천원/ha
  - 농기계 : 실 구매가격(농기계 또는 농자재+농기계 : 8,000천원/ha)
- 사업내용 : 잡곡관련 농자재 및 농기계 구입비 지원
- 자격요건 : 농업경영체 등록 농업인 중에서 대상품목 재배단지에 소속된 농가
  - ※ 우선순위 ① 10ha이상 집단재배단지
  - ② 공동농작업 시행 단지
  - ③ 전년도 벼 식재 농지 또는 논타작물사업 참여 농지
- 대상품목 : 잡곡(팥, 율무 등), 두류, 서류 포함

## ⑦ 농약 안전사용 장비 지원

- 지원단가 : 50천원/세트
- 지원비율 : 도비 30%, 시군비 70%
- 사업내용 : 농약 안전사용 장비 세트(방제복, 마스크 일체) 구입 지원
- 지원대상 : 고령농, 영세농, 여성농업인 등 사회적 약자 우선배려

## ⑧ 공동농작업 대행료 지원

- 지원단가 : 120천원 한도/ha
- 지원비율 : 도비 30%, 시군비 70%
- 지원내용 : 무인헬기 및 광역방제기 공동방제 농작업 대행료
- 지원대상 : 논에 타작물 재배 참여실적이 있는 들녘 최우선 선정



## 9 농자재 살포기 구입 지원

- 지원단가 : ‘정부지원 농기계목록집’의 기종별 용자지원한도액 기준 구간별 정액보조

### < 정액보조 구간 >

- ▶ 2천만원 이상 5천만원 미만 : 정액보조 1천만원(도비 30%, 시군비 70%), 나머지 자부담
- ▶ 5천만원 이상 1억원 미만 : 정액보조 2천5백만원(도비 30%, 시군비 70%), 나머지 자부담
- ▶ 1억원 이상 1억5천만원 미만 : 정액보조 5천만원(도비 30%, 시군비 70%), 나머지 자부담
- ▶ 1억5천만원 이상 : 정액보조 7천5백만원(도비 30%, 시군비 70%), 나머지 자부담

- 지원비율 : 도비 15%, 시군비 35%, 자부담 50%
- 지원대상 : 시·군, 농협, 농업법인체 등 공동으로 이용할 수 있는 경영체
- 지원내용 : 무인헬기, 드론, 광역방제기 등(부착기기 포함)

## 10 신규사업

- 사업내용 : 식량산업분야 신규 사업

## 5. 2020년 나디아 과원정비 지원사업 신청 안내 [담당 : 류호선 940-7743]

- 신청기한 : 2020. 7. 3.(금)
- 사업대상 : 나디아 재배농가로서 폐원을 희망하는 농가
- 지원내용 : 나디아 과수목 굴취, 시설철거 등 폐원 작업비(임차료, 인건비 등)
- 사업단가 : 6,000천원/ha(보조 3,000천원, 자부담 3,000천원)

## 6. 2020년 사회적 농업 인력양성 과정 교육생 모집 안내 [담당 : 최성환 940-7745]

- 신청기한 : 2020. 7. 6.(월)까지 전국농업기술자협회로 신청
- 과 정 명 : 2020년도 제1기 사회적 농업 인력양성 과정
- 교육기관 : 전국농업기술자 협회(서울 용산구 이촌로)
- 교육기간 : 2020. 7. 14.(화) ~ 17.(금)
- 교육인원 : 농업인, 귀농귀촌인, 복지 및 교육분야 전문가 등 30명
- 신청방법
  - 접 수 처 : 이메일(kafa794@chol.com) / 팩스(02-792-6972)
  - 문 의 처 : 전화(02-794-7270) 문의, 홈페이지(www.kafarmer.or.kr) 참조
- 신청서식 : [붙임 3]

## 7. 장마철 대비 축산업 분야재해 대응 철저 홍보 안내

[담당 : 최성환 940-7745]

집중호우와 많은 비로 인한 축산농가의 피해가 발생하지 않도록 농업인 대응요령, 축사·가축관리 요령 안내(마을방송) 및 취약시설에 대한 사전점검을 안내하여 주시기 바랍니다.

### ○ 조치사항

- 축사 지붕·벽, 축대 점검 및 배수로 정비, 축사 내 전기 누전 예방
- 축사 청결 유지 및 소독 실시
- 축사 위 태양광 시설 등 부속시설 점검 및 안전사고 발생 시 한국에너지공단 신고
- 농가 축사 및 분뇨처리시설, 가축분뇨공동자원시설에 대한 분뇨관리 끝.

## 8. 영농폐기물 수거사업소 개방일자 전면 확대 안내

[담당 : 최성환 940-7745]

영농폐기물 수거활성화를 통한 지역주민 편익증대 및 농촌환경 개선을 위해 아래와 같이 영농폐기물 수거사업소 개방일자를 전면 확대할 예정이니 홍보해주시기 바랍니다.

### ○ 영농폐기물 수거사업소별 개방일자 변경 (2020.07.01. 시행)

사업소명	전화번호	기존	변경		비고
			영농폐비닐	폐농약용기류	
거창	943-3072	수요일 09시~17시	월요일 ~ 금요일 (상시개방) 09시~16시	화요일, 수요일 일 (집중관리) 09시~16시	재고확인·관리를 위한 반입 시간 준수 철저

- 분리배출 및 수거 문의처 : 환경자원(표상년 : 010-4582-6593)
- 농약병내 잔류 농약은 플라스틱통에 따로 모아 폐농약수거전용봉투(폐현수막 포대)에 담아 종량제 배출장소에 함께 배출
- ‘농약’ 표기가 없는 영양제병 등은 거창군 매립장으로 직접 가져올 경우 수거보상금 지급

○ 영농폐기물 수거보상금 단가

구분	거창군					환경공단			비고 (단위:원)
	폐비닐 (A/B/C)	농약 유리병	농약 플라스틱 병	농약 봉지	영양제 등	농약 유리병	농약 플라스틱 병	농약 봉지	
보상단가(kg당)	180/130/100	130	130	130	130	300	1,600	3,680	

**9. 거창군 축산종합방역소 위탁 운영 안내** [담당 : 최성환 940-7745]

2020.2.1.부터 운영중인 거창군 축산종합방역소를 2020.7.1.부터 거창축산업협동조합에서 위탁운영할 예정이고, 일부시간이 무인으로 운영될 예정이오니 이점 참고하시기 바랍니다.

○ 운영내역

- 시 설 명 : 거창군 축산종합방역소
- 소 재 지 : 거창읍 거함대로 3390
- 운영일시 : 2020. 7. 1.(수) 08:00 ~
- 운영시간 : 24시간 일부시간 무인운영
- 운 영 자 : 거창축산업 협동조합
- 기 능 : 축산차량 세척·소독 및 소독필증 발급

○ 매 뉴 얼 : [붙임 4]

**10. 시외버스 노선 변경 사항 안내** [담당 : 김명숙 940-7742]

○ 변경일자 : 2020. 6. 22.(금)

○ 변경사항

구 분	변 경 사 항	비 고
시외버스	○ 진주(안의,함양,산청) 노선 증회(18:00) ○ 서울남부 12:40분 운행 중단	

○ 시간표 : 【붙임 8】

## 11. 2020년도 농지원부 일제정비 안내

[담당: 김명숙 940-7742]

우리면에서는 「농지법」 제49조에 따라 농지원부 정비계획을 수립하여 일제정비를 실시하고 있습니다. 정비 대상 및 방법을 다음과 같이 안내하오니 해당 농가주가 기간 내에 소명할 수 있도록 홍보하여 주시기 바랍니다.

### ○ 정비대상 및 정비방법

정비대상	정비방법	소 명	비고
임차기간 만료농지	농지원부에서 기간만료 농지 삭제	계속 임차하는 경우 “임대차 계약서” 제출	
경작미달자 (경작면적 1,000㎡미만)	농지원부 폐쇄	농지원부에 등재되지 않은 “경작 농지” 신고	
사망말소자	농지원부 승계 또는 폐쇄		
농지조서 등 정비	실제 지목, 경작사실 등 확인 후 정비		

### ○ 소명기간 : 2020. 7. 15.(수)

※ 농지원부 등재와 농업경영체 등록(농산물품질관리원)은 별개사항임.

※ 1996년 이후 소유한 농지(상속 제외)의 임대차 계약은 농지은행을 통하여 가능

## 12. 생활권 산림 병해충방제 대상지 수요조사 안내

[담당: 김명숙 940-7742]

○ 방제대상 : 정자목 및 노거수 등 생활권 산림 내 수목

○ 방제방법 : 지상(차량)방제

○ 약제선정 : 친환경제재(살충·살균)

○ 주의사항 : 2.5t차량 진입이 가능할 것

※ 현지상황(양봉, 농산물 건조 등) 및 기상여건에 따라 방제가 불가능할 수도 있음

### ○ 조사서식

신청자	연락처	위치	수종	수량	기타

### 13. 「2020년 저소득층 연탄보조사업」 대상가구 추천 협조

[담당: 김명숙 940-7742]

- 추천기한 : 2020. 7. 27.(금)
- 지원방법 : 연탄쿠폰 지원(가구당 쿠폰지원가격은 추후 공지)
- 지원대상
  - 기초생활수급권자/차상위계층/소외계층(만65세이상 독거노인, 장애인, 한부모가구)
  - 2020.6.1.기준 연탄보일러 사용가구(단, 연탄난로 사용자 제외)
- 유의사항 : 동절기 에너지바우처와 중복수급 불가(하절기는 중복가능)

성명	연락처	주소	계층

### 14. 거창군 어린이보호구역 불법 주·정차 주민신고제 확대 운영 안내

[담당: 김명숙 940-7742]

- 신고대상 : 초등학교 정문 앞 도로(주출입구로부터 다른 교차로와 접하는 지점까지의 도로)에 주정차된 차량
- 운영시간 : 평일 08:00~20:00 ※ 토·일요일, 공휴일 제외
- 신고방법 : 행정안전부 「안전신문고」 앱 또는 「생활불편신고」 앱
- 신고(접수)요건
  - 1분 간격의 배경이 동일한 위치에서 촬영한 위반차량 사진 2장
  - 신고시 위반지역과 차량번호가 식별 가능하고 촬영시간이 표시되어야 함
  - 안전표지 [주·정차 금지 표지판 또는 노면표시(황색실선 또는 복서)]와 어린이 보호구역임을 나타내는 표시가 차량 사진으로 확인되어야 함.
- 과태료 부과 : 승용차 80,000원, 승합차 90,000원
- 시행일 : 2020. 6. 29.(수) ※ 계도기간 : 6.25 ~7.31

### 15. 신재생에너지 설비 안전관리 요령 안내

[담당: 김명숙 940-7742]

여름철 풍수해 및 장마철 집중호우 대비하여 신재생에너지설비 안전관리 요령을 안내하오니, 피해가 발생하지 않도록 대비하여 주시기 바랍니다.

- 안내문 : 【붙임 5】

## 16. 농업기계 임대료 100% 감면 운영 종료 안내

[담당: 김명숙 940-7742]

농가 소득 감소에 따른 농업인 부담경감과 민생경제 활성화를 위해 시행한 농기계 임대사업소 임대료 100% 감면 운영기간이 2020. 6. 30일자로 종료되오니, 농기계 임대사업소 이용에 착오 없으시기 바랍니다.

- 종료일자 : 2020. 6. 30.

## 17. 진드기 매개 감염병 예방 안내

[담당: 김명숙 940-7742]

농작업 시 발생할 수 있는 SFTS(중증열성혈소판감소증후군) 등 진드기 매개 감염병 예방 수칙을 안내하오니 주민에게 홍보바랍니다.

- 예방수칙 : 【붙임 6】

## 18. 2020년도 신지식농업인 선발 계획 안내

[담당: 김명숙 940-7742]

- 선발대상 : 나이·성별·학력에 관계없이 농산물의 생산·유통·가공·저장 등 농업 및 관련사업에 종사하는 농업인 또는 농업법인
- 신청기간 : 2020. 7.13. ~ 7.24.(10일간, 공휴일 제외)
- 신청장소 : 거창군 농업축산과 농정담당(055-940-8124)
- 신청방법 : 방문접수(우편접수 불가)
- 제출서류 : 신청서 【붙임 7】 및 증빙자료

## 19. 2020년도 하반기 귀농 농업창업 및 주택구입 지원사업 대상자 모집 안내

[담당 : 표정애 940-7741]

- 신청기간 : 2020년 06월 15일 ~ 2020년 07월 10일
- 현장점검 : 2020년 07월 13일 ~ 2020년 07월 17일
- 결과발표 : 2020년 07월 24일

※ 상기 일정은 사정상 변경될 수 있습니다.

- 신청대상 : 귀농인 또는 재촌 비농업인
- 신청자격 및 요건

### 1) 귀농인

- 농촌지역 이주 직전에 1년 이상 지속적으로 농촌 외의 지역에서 거주한 자
- 농촌지역 전입일로부터 만 5년이 경과하지 않은 기간까지만 신청 가능(신청일 기준)

### 2) 재촌 비농업인

- 사업신청일을 기준으로 최근 5년 이내에 영농경험이 없는 경우 신청 가능하며 농촌지역에 주민등록이 1년 이상 되어있는 자.

### 3). 접수기관 : 거창군 농업기술센터 귀농귀촌담당(055-940-8161)

※ 읍면사무소에서 접수하지 않음.

- 제출서식 : 남하면 경제산업담당 및 거창군 농업기술센터 귀농귀촌담당 별도비치

## 20. 농산물가공 분야 '20년도 병역지정업체 신규 선정 및 '21년도 인원배정 신청 안내

[담당 : 표정애 940-7741]

농산물가공 분야 “20년 병역지정업체(산업체) 신규 선정 및 ‘20년도 산업기능요원 인원 배정 신청” 을 접수하오니, 해당업체가 신청 할 수 있도록 적극 홍보하여 주시기 바랍니다.

- 신청기간 : 2020. 6. 30.(화) 까지
- 접수기관

분 야	업 종	접 수 기 관	추 천 권 자
공 업	농산물가공	한국식품산업협회 산업진흥부 (02-3470-8129)	농림축산식품부장관

- 제출서식 : 남하면 경제산업담당 및 한국식품산업협회 홈페이지 별도비치

## 21. 2020년도 귀농귀촌연합회 가입 안내

[담당 : 표정애 940-7741]

- 거창군 귀농귀촌연합회는 하반기에 가입회원들을 대상으로 귀농인 포장재 지원사업과 귀농귀촌인 신문 보급사업을 시행하려고 합니다.
- 이와 관련하여 읍·면사무소에서는 연합회 미 가입 귀농·귀촌인과 신규 전입하는 분들에게 읍·면 귀농귀촌연합회에 신규 가입 및 “거창군 귀농귀촌인 연합회” 밴드에 가입할 수 있도록 홍보하여 주시기 바랍니다.
- 제출서식 및 제출처 : **【붙임 9】**, 남하면 경제산업담당



**【붙임 1】**

## 벼 재배농가 경영안정자금 지원 신청서

신청인	성명				생년월일		
	주소				전화번호		
신청농지	시.군	읍.면	리.동	지번	지적(m <sup>2</sup> )	벼 재배면적(m <sup>2</sup> )	
	계						
입금계좌		은행	계좌번호				
<p style="text-align: right;">농지 소재지 이.통장 확인 (인)</p> <p>「경상남도 벼 재배농가 경영안정자금 지원조례」제6조에 따라 벼 재배농가 경영안정 지원금을 신청합니다.</p> <p style="text-align: right;">년 월 일. 신청인 (인)</p> <p style="text-align: center;">시장.군수 귀하</p>							

**【붙임 2】**

# 집중호우 · 강풍 대비 농작물 관리요령

## 1. 비

### □ 사전준비

- 논·밭두렁, 제방 등이 붕괴되지 않도록 사전점검하고 정비
  - \* 집중호우 예보가 있을 때는 미리 논두렁에 물꼬를 만들고 비닐 등으로 피복하여 붕괴 방지
- 배수로 잡초제거 및 배수시설 정비하여 원활한 물 빠짐 유도
- 흰잎마름병, 도열병 및 벼멸구 방제약제 사전확보

### □ 사후관리

- 침·관수<sup>1)</sup>된 논은 서둘러 잎 끝만이라도 물위로 나올 수 있도록 물빼기 작업을 실시하고 비의 줄기나 잎에 묻은 흙 양금과 오물제거
- 물이 빠진 후에는 새물로 걸러대기하여 뿌리의 활력 촉진
- 침·관수된 논은 도열병, 흰잎마름병 및 벼멸구 등 병해충 예방
- 강우를 동반하지 않은 강풍에 의해 백수피해가 우려될 경우 6시간 이내에 10a당 물 600ℓ 이상을 벼가 젖을 정도로 뿌려주기

### < 침관수 벼 흙양금 및 오물세척 효과(감수율) >

생육시기	1~2일	3~4일
	방치 → 세척	방치 → 세척
유숙기(이삭판후 10일)	30 → 16 %	40 → 20
호숙기(이삭판후 20일)	20 → 11	30 → 16
황숙기(이삭판후 30일)	5 → 3	10 → 5

1) 침수 : 식물체의 일부가 물에 잠기는 상태 / 관수 : 식물체의 전체가 물에 잠기는 상태

## 2. 밭작물

### □ 사전준비

- 배수로를 깊게 설치하여 습해 사전 예방
- 참깨는 3~4포기씩 묶어주거나, 줄 지주를 설치하여 쓰러짐 방지
- 비가 오기 전에 주요 병해충 예방 약제 살포

### □ 사후관리

- 조기배수, 쓰러진 농작물 세우기, 겉흙이 씻겨 내려간 포기는 흙을 보완 해주기
- 생육 불량한 포장은 요소 0.2%액(비료 40g, 물 20L) 잎에 뿌려 주기

## 3. 노지채소

### □ 사전준비

- 배수로를 깊게 설치하여 습해 예방
- 고추는 줄 지주, 개별지주를 보강하여 쓰러짐을 방지
- 피복한 비닐이 날리거나 벗겨지지 않도록 땅에 고정
- 붉은 고추, 수박 등 수확기가 된 과채류는 비 오기 전에 수확

### □ 사후관리

- 쓰러진 작물 세워주기, 겉흙이 씻겨 내려간 포기 흙을 보완 해주기
- 생육 불량한 포장은 요소 0.2%액(비료 40g, 물 20L) 잎에 뿌려 주기
- 병에 걸렸거나, 상처 입은 열매는 빨리 제거하여 다음 열매 자람 촉진
- 고추, 수박 등은 무름병, 돌림병, 탄저병 등 병해충 방제

## 4. 과수

### □ 사전준비

- 배수로를 정비하여 습해 예방 및 초생재배 과수원은 풀베기
- 밀식재배는 철선지주를 점검하여 선의 당김 상태를 확인하고, 가지를 지주시설에 고정

\* 배 평덕시설 과원은 철재파이프를 3m 간격의 서까래에 가로대를 설치하여  
결과지 묶어주기

- 수확기에 다다른 과수는 비가 그친 후 2~3일 후에 수확을 하여 당도를 높이도록 한다.
- 바람이 불어오는 방향으로 방풍림이나 방풍망 설치

## □ 사후관리

- 부러지거나 찢어진 가지는 깨끗하게 잘라낸 후 적용약제 발라주기
- 흙이 씻겨나가 노출된 뿌리에 흙덮기, 유실.매몰된 곳은 빨리 정비한다.
- 쓰러진 나무는 토양이 젖어있는 상태에서 뿌리가 손상되지 않도록 세우고 보조지주를 설치
- 침.관수된 과원은 잎, 줄기 등에 묻은 오물을 씻어주고, 낙과된 과실과 유입된 흙을 제거하여 과원 내 청결 유지
- 사과 겹무늬썩음병, 점무늬낙엽병 등 병해충 방제를 철저히 하고 수세회복을 위하여 요소 0.2%액(비료 40g, 물 20L) 잎에 뿌려 주기

## 5. 축산

### □ 사전준비

- 붕괴 위험이 있는 축대 보수 및 축사 주변 배수로 정비
- 축사 내 전기 안전점검을 실시하여 바람이나 비로 인한 누전 등사전 예방으로 축사 화재 예방
- 초지나 사료작물 포장 배수로를 정비하여 습해 방지
- 사료는 비가 맞지 않도록 잘 보관하여 변질을 방지

### □ 사후관리

- 축사는 충분한 환기 및 수시로 분뇨를 제거하여 유해가스 발생 억제
- 축사 침수 시 가축을 안전한 장소로 신속하게 대피
- 피해발생 시 시설 응급복구 및 철저한 예방접종 실시
- 젖은 풀이나 변질된 사료를 주지 않도록 하여 고창증 예방

## 6. 농기계

### □ 사전준비

- 농기계에 묻은 흙이나 먼지 등 오물과 습기를 제거한 후 기름칠하여 통풍이 잘 되고 비가 맞지 않는 곳에 덮개를 씌워 보관
- 공기 청정기, 연료.오일여과기 등을 깨끗이 청소하고 각종 클러치나 벨트는 풀림상태로 조작

### □ 사후관리

- 침수된 농기계는 시동을 걸지 말고 물로 깨끗이 닦은 후 습기를 제거한 다음 기름칠하고 수리전문가의 점검을 받은 다음 사용
- 기화기, 공기청정기, 연료여과기 및 연료통 등은 습기가 없도록 깨끗이 청소하거나 새 것으로 교환

## 7. 농업시설물

### □ 사전준비

- 비닐하우스, 축사 등 풍수해 위험지구 내 시설물 관리 및 보수
- 수방자재 장비 미리 확보 및 비축관리
- 강풍이 불 때는 비닐하우스를 밀폐하고 끈으로 튼튼히 고정하여 골재와 비닐을 밀착시켜 피해예방
- 비닐 교체예정인 하우스는 비닐을 미리 제거하여 피해 예방

### □ 사후관리

- 복구인력 및 장비동원 피해 시설물 응급복구 실시
- 내재해형 규격설계에 의한 시설물 설치 등 피해 재발방지대책 수립

## 8. 농업인 안전사고 예방준수

- 저지대.상습 침수지역은 대피 준비하고, 고압전선(가로등, 신호등) 근처 접근 금지
- 천둥.번개.홍수 등의 위험이 있을 경우 건물 안이나 낮은 지역으로 대피
- 집 주변의 산사태 위험이 있는지 살피고 대피 준비
- 다리나 하천도로는 안전한지 확인한 후에 이용

**【붙임 3】**

2020년 제1기 사회적 농업 인력양성과정 신청서				
<b>인적사항</b>	성명		성별	남(        ) / 여(        )
	생년월일			
	주소			
	핸드폰		이메일	
	직업	농업인(        ), 귀농귀촌인(        ), 귀농귀촌희망자(        ), 관계자(        ) ※ 해당 증빙서류 첨부 (농업인 - 농지원부, 농산업법인증명서 등 / 귀농귀촌희망자 - 교육이수실적 / 관계자 - 재직증명서)		
<b>소개사항</b>	자기소개			
	교육 참가 목적			
	교육수료 후 계획			
<b>기타사항</b>	해외여행자 및 입국자 (교육시작 2주내)	방문국가(        ), 방문일자(        ~        )		
	교육정보 수집처	신문광고(        )/농업교육포털(        )/본회홈페이지(        )/귀농귀촌종합센터(        )/기타(        )		
위 사항은 사실과 다름이 없음을 확인 합니다 2020년        월        일 지원자 :        (인) <b>전국농업기술자협회 귀하</b>				
<ol style="list-style-type: none"> <li>1. 법적근거 : 개인정보 보호법 제15조(개인 정보의 수집·이용)</li> <li>2. 수집목적 : 교육생 모집·선발, 교육 준비·운영</li> <li>3. 수집항목 : 2020년도 사회적 농업 인력양성과정 신청서에 기재한 내용</li> <li>4. 보유 및 이용 기간 : 개인정보 동의한 날로부터 교육 운영 업무 완료때 까지 (교육생 미 선발자는 교육생 선발 업무 완료 때 까지)</li> <li>5. 정보제공대상 : (사)전국농업기술자협회</li> </ol> <p>※ 귀하께서는 개인 정보 제공·이용 동의에 거부 할 수 있으며, 거부하실 경우 교육생 선발에 제한을 받을 수 있음을 알려 드립니다.</p> <p style="text-align: center;">본인은 상기 사항을 고지 받고, 개인정보 수집·이용에 동의합니다.</p> <p style="text-align: center;">2020년        월        일</p> <p style="text-align: center;">성명 :        (인)</p>				

**【붙임 4】**

# 운전자소독실 사용매뉴얼

1. 운전자 소독실에 문을 열면 자동으로 모든 기기들이 작동됩니다.
2. 대인소독을 한 후 내실 문을 열고 들어가면 무균소독실에서 소독증명서를 발급받아서 퇴실 하시면 됩니다.
3. 소독증명서 발급순서
  - (1) 모니터 화면에 출발장소를 선택하고 마우스로 각 시군명을 선택하면 됩니다.
  - (2) 출발장소를 선택 하셨으면 도착지 선택을 마우스로 선택하시고 농장명까지 기재 해 주세요.
  - (3) 모두 선택을 하셨으면 소독필증발급 버튼을 눌러 필증을 발급하시기 바랍니다.
  - (4) 필증은 3장으로 되어 있으며 1장은 보관함에 넣어주시고 2장은 소지 하시면 됩니다.

## [붙임 5] 신재생에너지 설비 안전관리 요령

### 신재생에너지(태양광, 태양열) 설비 안전관리요령 태풍이 온다면? 이렇게 조치하세요!!!

#### 1. 태풍 이전 사전점검

- ① 태양광 모듈이 손상이 있는지 육안확인
- ② 접속함이 정상적으로 작동하는지, 피복손상이 여부 확인
- ③ 인버터 파손유무와 정상작동 유무확인
- ④ 구조물에 녹이 발생하거나, 볼트 풀려있지 않은지 정상적으로 시공되어 있는지 확인
- ⑤ 구조물 주변에 위험한 물건 제거



#### 2. 태풍이 지나갈 때 주의사항

- ① 태풍이 지나가기 전까지 옥상 출입금지
- ② 태풍 시 전기설비 조작 금지
- ③ 태양광·태양열이 시공된 높은 건물 근처로 통행금지

#### 3. 태풍이 지나간 이후 점검사항

- ① 모듈(태양광), 집열기(태양열)에 손상이 있는지 확인
- ② 태양광·태양열 구조물이 손상이 있는지 육안 확인
- ③ 인버터가 정상작동 하는지 확인
- ④ 전선, 접속반이 손상 유무 확인
- ⑤ 접속반, 인버터 침수여부 확인
- ⑥ 구조물의 볼트가 풀려있지 않은지 확인



참고 : 여름철 태양열 설비 관리 방법



급탕을 자주 사용하지 않을 경우 차광막 덮기

✓ A/S 고장접수지원센터(1544-0940)

- 고장을 확인하시고 문의하세요.
- 확인이 불가능하실 경우 무리하게 지붕에 올라가지 마시고, 고장나면 고장접수 지원센터에 문의하세요.
  - 고장 상태 확인
  - A/S 요청 및 상담



## 【붙임 6】 진드기 매개 감염병 예방 실천내용(안)

### 예방 실천 표어(안)

- ① 진드기에 물리지 않는 것이 감염병 예방의 최우선 !
- ② 작업복 제대로 입고 ! 기피제 뿌리고 ! 풀숲 피하고 ! 씻고 빨래하기 !
- ③ 진드기 흔적 살펴보고 ! 찾아보고 ! 빨리 치료하기 !

### □ 실천내용 : 「진드기 매개 감염병 예방 실천」

#### ○ 감염병 적기 예방 및 치료하기

◆ 농작업(야외활동) 후 고열, 근육통, 설사, 구토 등의 증상 발생 시 의료기관에서 진료받기

◆ 농작업 시 일상복이 아닌 작업복을 구분하여 입고, 소매는 단단히 여미고 바지는 양말 안으로 집어넣어 피부 노출 차단하기

\* 복장 갖추기 : 모자, 목수건, 긴팔, 긴바지, 목이 긴 양말, 토시, 장갑, 장화, 돗자리 등 진드기의 피부 접촉 차단

◆ 농작업 후 작업 시 입었던 옷(옷, 모자, 수건, 토시, 장갑, 장화 등)을 즉시 세탁하고, 귀가 즉시 샤워하기

◆ 샤워 후 진드기가 붙어 있는지 확인하기

◆ 경작지 주변 풀베기(서식지 제거) 및 통로 확보하기

# 진드기를 이기는 최선의 방법은 물리지 않는 것입니다



## 예방 1 옷 제대로 입고



## 예방 2 기피제 뿌리고

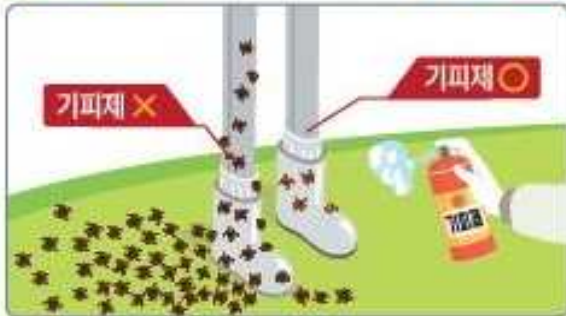

## 예방 3 풀숲 피하고



## 예방 4 씻고, 빨래하고



# [붙임 기 신지식농업인 신청서(신청인→시·군·구)

## 1. 신지식농업인 신청자 인적사항

- 성 명 : ○ 나 이(만) :
- 생년월일 :
- 주 소 :
- 전화번호 : ( ) (H.P) :
- E-mail :

## 2. 신청 분야 및 사유

- 주 품목(분야) :  
※ (작성방법) 주 품목은 신지식농업인으로 선정되고자 하는 주 품목을 기재하며, 경종, 과수, 채소, 특작, 화훼, 축산, 가공, 기타(농촌관광/6차산업 등) 중 1개만 택일
- 사유 :  
※ (작성방법)신청 사유는 육하원칙(누가, 언제, 어디서, 무엇을, 어떻게, 왜), 기여도 등 200자 이내로 기술하고 관련 제반 증빙서류를 첨부하여 신청하실 것.

## 3. 첨부 서류 ※ 목록작성 : 이력서(필수), 제반 증빙서류(재무제표, 포상, 특허 등)

- 이력서 1부, 특허증 4부, 포상 2부, 교육 강의 및 이수 6부
- 최근 3개년('17~'19) 재무제표 또는 회계감사 보고서 3부

「개인정보보호법」에 따라 상기 개인정보의 수집·이용 및 신지식농업인협회·외부평가기관(제3자)이 신지식농업인의 선정과정에서 개인정보를 처리하는 것에 동의합니다.

- 사업신청과 관련된 붙임의 개인정보 수집·이용에 동의합니다.
- 사업신청과 관련된 붙임의 개인정보 제3자 제공에 동의합니다.

상기와 같이 20 년도 신지식농업인 선발 후보자로 신청합니다.

20 . . .  
신청인 (서명)

○○시(군)시장.군수 귀하

## 신지식농업인 신청과 관련된 개인정보 수집·이용 및 제공에 관한 사항

### [개인정보 수집·이용 동의]

1. 개인정보의 수집·이용 목적
  - 신지식농업인 선정을 위한 심사 및 확인
2. 수집하려는 개인정보의 항목
  - 신청서의 각 항목(이름, 주소 및 연락처 등)
3. 개인정보의 보유 및 이용기간
  - 시·군에서 신청 받은 자료 중 시·도에 추천되지 않은 자료 : 추천되지 않은 시점으로부터 1년
  - 시도로 추천된 자료 : 신지식농업인 업무 추진에 필요한 기간(3년)
4. 동의를 거부할 수 있으며, 동의 거부시 신지식농업인 선정 심사가 불가능하여 대상자로 선정되지 않을 수 있음

### [개인정보 제3자 제공에 대한 동의]

1. 개인정보를 제공받는 자
  - (사)신지식농업인협회, 농림수산물교육문화정보원
2. 개인정보를 제공받는 자의 개인정보 이용 목적
  - 신지식농업인 선정을 위한 업무
3. 제공하는 개인정보의 항목
  - 신청서의 각 항목(이름, 주소 및 연락처 등)
4. 개인정보를 제공받는 자의 개인정보 보유 및 이용기간
  - 시·군에서 신청 받은 자료 중 시·도에 추천되지 않은 자료 : 추천되지 않은 시점으로부터 1년
  - 시도로 추천된 자료 : 신지식농업인 업무 추진에 필요한 기간(2년)
5. 동의를 거부할 수 있으며, 동의 거부시 신지식농업인 선정 심사가 불가능하여 대상자로 선정되지 않을 수 있음

<첨부서류> 이력서 서식

<b>이 력 서</b>					(사진)
성 명	한 글		한 자		
생 년 월 일			성 별		
상호(법인명)			직 함		
자 택 주 소					
농 장 주 소					
연 락 처	유선		핸드폰		
홈 페이지			이메일		
<b>학 력</b>					
기 간	내 용		기 간	내 용	
<b>경 력</b>					
기 간	내 용		기 간	내 용	
<b>사 회 봉 사 활 동 및 상 별 사 항</b>					
기 간	내 용		기 간	내 용	

위와 같이 이력서를 제출하오며 일체 허위 기재 사실이 없음을 확인합니다.

년 월 일

신 청 인 : (서명)

【붙임 8】

거창터미널 각 방면 출발 시간표

2020년 06월 22일 현재

대구고속	부산	동대구, 구미	함양고속	진주 안의, 함양, 산정	대전(함양)	인천 수원, 안산	서울남부	동서울
6:40 14:58(전)	7:00	7:00	7:30	7:20	6:30	7:30(수)	7:00	6:30
7:00 15:30	8:20	10:00	9:10	7:50	8:10	8:30	8:30	8:10
7:20 16:00	9:20	13:00	13:05	9:20	9:40	10:50	9:20(경)	10:00
8:00 16:30	10:30 가조	16:00	20:50	10:20(고)	11:00	12:30(수)	10:40	12:00
8:30 17:00	11:40	19:00		13:00	12:20	14:10	11:50	14:00
8:40(동) 17:35	12:50			13:37(경)	13:10	16:00(수)	12:40	14:30
9:00 18:05	14:00			14:20	14:50	18:00	13:40	16:00
9:30 18:35	15:10			15:37(경)	15:40		14:40	18:30
9:50 19:00	16:10			16:40	17:10		15:30	
10:04 19:20	17:00 가조			17:30	18:20		17:00(경)	
10:14(동) 20:00	18:10			18:00(대)		인천공항		
10:24(전) 20:03(전)	19:00			18:20		10:10		
11:00 20:40						15:30	16:10	
11:30 22:00							(일요일만)	
12:00	12회	5회	4회	12회	10회	9회	11회	8회
12:40	묘산, 고령, 현풍, 마산	대구, 가조	함양국도	김천	남원, 광주	전주	서울남부	
12:58	창원, 장유, 김해	고령				장계, 진안	심야	
13:05(전)	9:40	7:25	8:30	8:30	12:00	8:45	22:30	
13:30	14:00		21:25	10:40	13:50	12:25		
14:00				12:30	18:30	13:40		
14:15				14:20		18:10		
14:25(동)				16:40				
14:48				19:30				
37회	2회	1회	2회	6회	3회	4회	1회	총 127회

검정색으로 된 부분은 실 운행하는 시간입니다.

## 거창군 귀농귀촌연합회 가입신청서

성 명		
출생년월일		
주 소		
핸드폰		
메 일		
년 월	주요활동 경력	비 고

20 . . .

신청자 (인)

거창군 귀농귀촌연합회장 귀하