

본 회보는 정부 공문서 감축 지침에 따라 시달되는 것이므로 종전의 공문과 동일한 효력을 발생하며 각 마을별로 신속·정확히 처리하시기 바랍니다.

# 남상면 회보

제3호  
2024. 1. 17.(수)

☆ 본 회보는 회관 등에 비치하여 반장, 지도자, 개발위원 등 전 주민이 열람 가능하도록 처리하셔야 합니다. ☆

## ▣ 민원안내

담당	대표전화	성명	개인전화	담당	대표전화	성명	개인전화
면장	940-7650	김미정	940-7650	행복복지 담당	940-7670	김민주	940-7671
총무담당	940-7660	임성진	940-7661			안수민	940-7672
		신종윤	940-7662			이경은	940-7673
		이명림	940-7663			이수진	940-7674
		조현진	940-7664	안재성	940-7691		
개발담당	940-7680	유순옥	940-7665	경제산업 담당	940-7690	이정훈	940-7692
		정연욱	940-7681			이성화	940-7693
		김기영	940-7684			김현정	940-7694

### ○ 민원전용 FAX 설치운영

- 군청민원실 : 940-3288~9 - 남상면 행정복지센터 : 940-7659

○ 민원1회 방문처리제 운영 : 각 민원실 창구에 기본서류 접수 처리

○ 120민원 기동대 이용(각종 생활민원 문의 및 신고처리) : 1577-1111

○ 복지회관 및 행정복지센터 회의실 사용 사용일 3일전에 신청

### 이장회의시간(10시, 남상면행정복지센터 회의실)

☆ 등청일 : 매주 수요일 ☆

☆ 회의일 : 매월 둘째 수요일 ☆

※ 이장회보는 남상면 홈페이지에서도 열람하실 수 있습니다.

[www.geochang.go.kr](http://www.geochang.go.kr) ⇨ 읍면 ⇨ 남상면

<MEMO>

**더 큰 거창도약, 군민 행복시대**

<b>【총무담당】</b> .....	1
1. 인구수 증감 내역 [유순옥]	
2. 2024년 면단위 야간 귀가차량 운영 수요조사 [유순옥]	
3. 제22대 국회의원 선거 관련 민방위대 정치 운동 등 금지 안내 [유순옥]	
4. 2024년 119희망의 집 건축지원 사업대상자 조사 [유순옥]	
5. 2024년 (재)거창군장학회 장학생 선발요강 홍보 [유순옥]	
6. 2024년 경남형 자원순환마을 조성사업 신청 안내 [조현진]	
7. 2024년 통합문화이용권(문화누리카드) 자동재충전 안내 [조현진]	
8. 관내 야외운동기구 점검 협조 안내 [조현진]	
9. 2024년 향토문화유적 보수사업 공모 안내 [조현진]	
10. 2024년 야생동물 피해예방시설 설치사업 신청 안내 [조현진]	
11. 2025년 전통재료 생산기반시설 지원사업 공모 안내 [조현진]	
12. 폐자원 보상 교환 확대 시행 안내 [조현진]	
13. 2024년 군수님 읍면순방 안내 [이명림]	
14. 2024년 치매 고위험군 집중검사관리 대상자 명단 제출 안내 [이명림]	
15. 난소암 건강검진 지원사업 안내 [이명림]	
16. 2024년 국가 암검진 안내 [이명림]	
17. 제22대 국회의원 선거 대비 아반장 및 주민자치위원 관련사항 안내 [신종윤]	
18. 2024년 남상면 어울림마을 운영위원 모집 공고 [신종윤]	
18. 2024년 상반기 마을회관 및 경로당 방문 실시 [임성진]	
20. 관내 동향보고 협조 [임성진]	
<b>【행복복지담당】</b> .....	13
1. 「희망2024나눔캠페인」이웃돕기 성금모금 안내 [안수민]	
2. 연말연시, 설 명절 위문 대상자 추천 [안수민]	
3. 2024년 경로당 임원(회장, 총무) 변동내역 제출 [이경은]	
4. 사랑샘터 효나눔 운동화, 이불 빨래방 운영 안내 [안수민]	
<b>【개발담당】</b> .....	16
1. 빈집 현행화 요청 [김기영]	
2. 고병원성 조류인플루엔자(AI) 방역상 필요내용 홍보 [김기영]	
3. 가설건축물 연장신청 절차개선 안내 [김기영]	
4. 겨울철 다중밀집시설 화재 예방 홍보 [김기영]	
5. 하천 등에 대한 미세플라스틱 유입 억제 관련 홍보 [김기영]	
6. 겨울철 수도 시설 동파예방 홍보 [김기영]	
7. 지방상수도 사용 홍보 협조 안내 [김기영]	
8. 우리동네 눈치우기 학생자원봉사자 모집 공고 안내 [김기영]	
9. 『불법주정차 주민신고제 및 6대 불법주정차 금지구역』 홍보 [김기영]	

**더 큰 거창도약, 군민 행복시대**

- 【경제산업담당】**..... 32
1. 2024년 벼 육모용 상토 및 상자모 지원사업 신청 안내 [이정훈]
  2. 2024년도 벼 보급종 일반 신청·공급 계획 안내 [이정훈]
  3. 감자 계약 재배 생산단지 공동경영 시설장비 지원사업 안내 [이정훈]
  4. 2024년 귀농인 영농정착금 지원사업 안내 [이정훈]
  5. 2023년도 기본형 공익직불금 지급정보 공개 안내 [이정훈]
  6. 2024년 농산물 가공산업 활성화 지원사업 안내 [이정훈]
  7. 2024년 농촌융복합산업 지원사업 안내 [이정훈]
  8. 2024년 토양개량제 지원사업 추가신청 안내 [이정훈]
  9. 한국농업기술진흥원 발작물(콩, 팥, 녹두 등) 보급종 신청 안내 [이정훈]
  10. 유기농업 선도농가 가공 유통 지원사업 안내 [이정훈]
  11. 2024년 귀농인 안정 정착지원사업 안내 [이정훈]
  12. 2024년 LPG 소형저장탱크 보급사업 추가 수요조사 안내 [이성화]
  13. 과수화상병 예방 활동 홍보 안내 [이성화]
  14. 2024년 소규모 스마트팜 조성사업 신청 안내 [이성화]
  15. 2024년 과수분야 지원사업 신청 안내 [이성화]
  16. 2024년 원예특작담당 지원사업 신청 안내 [이성화]
  17. 2023년 취약계층 난방용 등유·LPG 구입비 지원 신청 안내 [이성화]
  18. 2023년 에너지효율개선사업 동절기 보일러 맞춤지원 안내 [이성화]
  19. 2024년 서민층 전기시설 개선사업 수요조사 안내 [이성화]
  20. 2024년도 자동차세 연납제도 운영 안내 [이성화]
  21. 2024년 시설원예 토양개량제 지원사업 수요조사 안내 [이성화]
  22. 소각산불예방을 위한 인화물질 사전제거 「농부산물 파쇄기간 운영」안내 및 신청 [김현정]
  23. 산불발생 불법소각 금지 등 마을홍보 협조 [김현정]
  24. 2024년 축사시설현대화사업 신청 안내 [김현정]
  25. 2024년도 농기계임대사업소 임대용 농기계 구입 설문조사 [김현정]
  26. 2023년도 농업기계 보유현황 조사 [김현정]
  27. 2024년 가축방역분야 지원사업 신청 안내 [김현정]
  28. 2024년 농기계분야 지원사업 신청 안내 [김현정]
  29. 2024년도 청년후계농(청년창업농) 선발 및 지원사업 신청 안내 [김현정]
  30. 2023년도 후계농업경영인 선발 및 지원사업 신청 안내 [김현정]
  31. 2024년 동물복지담당 지원사업 신청 안내 [김현정]
  32. 2024년 농업인 농작업 편의장비 지원사업 신청 안내 [김현정]
  33. 2024년 마을 정자목 주변 데크시설 정비사업 수요조사 [김현정]
  34. 2024년 여성농업인 출산바우처 지원사업 안내 [김현정]
  35. 2024년 산림소득증대 지원사업 신청 안내 [김현정]
  36. 2024년 방목생태축산농장조성 사업대상자 모집 안내 [김현정]
  37. 2024년 가축재해보험 지원 안내 [김현정]
  38. 2024년 방목생태축산농장조성 사업대상자 모집 안내 [김현정]

# 【총무담당】

## 1. 인구수 증감 내역 [유순옥 7665]

기준일	2024. 1. 14. (현재)	2023.12.31. (전년도)	2023. 1. 7. (전주)	증 감	
				전년 대비	전주 대비
인구수	2,312	2,314	2,310	감2	증2
세대수	1,381	1,378	1,379	증3	증2

- 주간 전·출입 현황 : [전입 - 5명 / 전출 - 3명]  
※ 전입사유 : 직업 4(일반산업단지), 가족 1
- 주간 출생·사망 현황 : [출생 - 0명 / 사망 - 0명]

## 2. 2024년 면단위 야간 귀가차량 운영 수요조사 [유순옥 7665]

- 신청기한 : 2024. 1. 24.(수)까지
- 운행기간 : 2024. 3. ~ 12. / 10개월간, 방학기간 제외
- 대 상 : 관내 면에 거주하는 거주 초·중·고·대학생
- 운행권역 : 1일 1회 운행  
- 남부권 : 남하·남상·신원면
- 운행방법 : 야간학습 종료 후 거창읍에서 면 소재지까지 운행
- 이용학생 부담금 기준  
- 월 운행일수의 50% 이상 이용 시 : 10,000원 정액  
- 월 운행일수의 50% 미만 이용 시 : 5,000원 정액  
- 기초생활수급권자, 차상위계층 자녀 : 부담금 면제
- 조 사 서 : 【붙임1】 참조

## 3. 재22대 국회의원 선거 관련 민방위대 정치 운동 등 금지 안내 [유순옥 7665]

- 관련근거  
- 「공직선거법」 제87조(단체의 선거운동금지)  
- 「민방위기본법」 제31조(정치 운동 등의 금지)
- 위 관련근거에 따라 민방위 대장 및 민방위대는 정치운동에 관련할 수 없도록 규정
- 제22대 국회의원선거(4.10. 수) 남상면 소속 직장민방위대 및 여성민방위기동대가 정치적 중립을 지켜야 함
- 민방위 교육 등 모든 행사 시에도 특정 정당이나 후보자의 정치적 업적 홍보와 같은 「공직선거법」 위반사례가 발생하지 않도록 각별히 주의하여 주시기 바람

#### 4. 2024년 119희망의 집 건축지원 사업대상자 조사 [유순옥 7665]

- 신청기한 : 2024. 1. 19.(금)까지
- 사업명 : 119희망의 집 건축지원 사업
- 사업예산 : 세대당 38백만원(도비 18백만원, 군비 20백만원)
- 대상 : 화재로 주택이 소실된 주민
  - ※ 시군별 1세대 신청
- 지원신청서 및 위임장 서식 : 【붙임2】 참조

#### 5. 2024년 [재]거창군장학회 장학생 선발요강 홍보 [유순옥 7665]

- 공고기간 : 2024. 1. 11.(목) ~ 2024. 2. 23.(금)
- 접수기간 : 2024. 1. 22.(월) 09:00 ~ 2024. 2. 23.(금) 18:00 까지
  - 만학도 장학생 접수기간 : 2024. 3. 5.(화) ~ 2024. 3. 12.(화)
- 신청(접수)방법

구 분	신청(접수) 방법
고등학교 재학 장학생	해당 학교장 추천으로 장학회에 접수 (학생 본인 신청 불가)
수능성적 우수자 특별장학생	
대학 입학 장학생	
지역대학 육성 장학생	
만학도 장학생	
대학 재학 장학생	각 읍.면에 접수
예.체능 및 과학 특기장학생	초·중·고 : 학교장이 교육청에 접수 대학생, 국가대표 : 본인이 장학회에 접수
출향 향우자녀 고향사랑 장학생	재경향우회장이 장학회로 접수
지정 장학생	한국외식업중앙회거창군지부에서 장학회로 접수

- 장학생 선발요강 : 【붙임3】 참조

#### 6. 2024년 경남형 자원순환마을 조성사업 신청 안내 [조현진 7664]

- 신청기간 : 2024. 1. 8.(월) ~ 2. 2.(금) 18:00까지
- 사업목적 : 주민 스스로 우리동네의 자원순환 문제를 발굴하고, 스스로 해결하는 공동체 자원
- 신청대상
  - 자원순환 공동체 문화를 조성하고자 하는 주민 10인 이상의 모임

- 마을 공동체 또는 주민과 함께하는 사회단체, 기관, 기업 등
- 신청방법 : 지방보조금관리시스템 보템e 공모신청 후 직접 또는 우편 서류 제출  
(도 환경정책과, 경상남도 진주시 월이산로2026, 경상남도청 서부청사3층)
- 문의사항 : 거창군청 환경과(☎055-940-3505)

## 7. 2024년 통합문화이용권(문화누리카드) 자동재충전 안내 [조현진 7664]

- 기 간 : 2024. 1. 22. ~ 1. 25.
- 지원금액 : 개인당 13만원
- 대 상 : 2023년도 문화누리카드 발급 후 사용이력이 있으며, 2024년에도 수급자격을 유지하는 자
- 참고사항 : 복지시설 발급자, 카드 유효기간 만료자, 2023년도 전액 미사용자는 자동재충전 제외 대상임

## 8. 관내 야외운동기구 점검 협조 안내 [조현진 7664]

- 조사기간 : 2024. 1. 8. ~ 4. 30.
- 조사대상 : 관내 마을별 생활체육시설 14개소 내 운동기구
- 조사내용 : 관내 생활체육시설 내 운동기구 등 상태점검·관리
- 향후계획 : 노후화된 기구 교체 등 정비

## 9. 2024년 향토문화유적 보수사업 공모 안내 [조현진 7664]

- 신청기간 : 2024. 1. 15.(월) ~ 2. 14.(수)
- 예 산 액 : 170백만원(민간자본사업보조)
- 지원대상 : 비지정 향토문화유적
- 지원조건 : 개소당 1천 5백만원 이내(전체 사업비의 30%이상 자부담)  
※ 지원근거 : 「거창군 향토문화유적 보호·관리 조례」 제4조
- 신청방법 : 향토문화유적 소재지 읍·면사무소로 신청
- 제외대상
  - 창고, 화장실 등 새로이 조성하는 사업
  - 전기판넬, 샷시, 싱크대 등 전통양식에 영향을 줄 우려가 있는 사업
  - 최근 5년 이내에 지원받은 유적
- 선정기준 : 보수긴급성, 관리상태, 사업비 산출의 적정성 등

## 10. 2024년 야생동물 피해예방시설 설치사업 신청 안내 [조현진7664]

- 사업목적 : 야생동물로 인한 농작물의 피해를 예방하여 안정적인 영농활동을 도모
- 접수기간 : 2024. 1. 15. ~ 2. 14.
- 사업기간 : 2024. 4. ~ 12.
- 사업대상자 : 거창군 관내 농업인·임업인·어업인
- 지원시설 : 철망울타리, 전기울타리, 조수류퇴치기
- 지원금액 : 시설의 설치 또는 구입에 소요되는 총 비용의 60%(자부담 40%)  
※ 농가당 최대 지원금액 5,000천원

## 11. 2025년 전통재료 생산기반시설 지원사업 공모 안내 [조현진 7664]

- 사업명 : 2025년 전통재료 생산기반시설 지원사업
- 사업완료기한 : 2025. 12. 31.까지
- 공모접수기한 : 2024. 2. 1.까지
- 지원내용
  - ① 개인 기반시설 지원사업
    - 지원대상 : 전통재료 생산·가공자
    - 지원규모 : 개소당 최대 250백만원 국비지원
    - 지원조건 : 국비 70%, 지방비 20%, 자부담 10%
    - 내용 : 전통재료 생산 설비, 환경오염·유해물질 및 악취 등 저감·개선 설비, 생산 효율 향상을 위한 설비, 품질·시험검사 시설 등
  - ② 공동 기반시설 지원사업
    - 지원대상 : 전통재료 생산 사업자 소재지의 지자체
    - 지원규모 : 개소당 최대 500백만원 국비지원
    - 지원조건 : 국비 50%, 지방비 50%
    - 내용 : 토지매입비, 공동 창고·전시·판매장 등 해당지역 다수의 전통재료 생산자들을 위해 공동으로 사용되는 사업

## 12. 폐자원 보상 교환 확대 시행 안내 [조현진 7664]

- 기 간 : 2024. 2. 1.(목) ~ (연중시행)
- 교환장소 : 재활용 선별체험시설, 환경과, 읍면(환경업무 담당)
- 교환기준
  - 폐건전지 15개 ⇒ 건전지 1세트(2개)
  - 우유팩 200ml 75개, 500ml 30개, 1000ml 15개 ⇒ 물화장지 1개
  - 투명페트병(무색/생수,음료) 15개 ⇒ 물화장지 1개
- 행정사항 : 교환물품 배부, 교환수불대장 정리, 보고(월1회)

### 13. 2024년 군수님 읍면 순방 안내 [이명림 7663]

- 일 시 : 2024. 1. 30.(화) 14:00
- 장 소 : 남상면 어울림마을 2층
- 참석대상 : 이장, 주요단체장, 주민대표 등
- 내 용 : 군정 소개, 현안 청취, 주민과의 대화 등

### 14. 2024년 치매 고위험군 집중검사민민 대상자 명단 제출 안내 [이명림 7663]

- 대 상 : 주민등록상 만 75세(1949년생) 진입한 대상자
- 내 용 : 치매 고위험군 인지선별검사 실시 등
- 협조사항 : 마을별 만 75세(1949년생) 대상자 명단 1. 22.(월)까지 제출

### 15. 난소암 건강검진 지원사업 안내 [이명림 7663]

- 신청기간 : 2024. 1. 15. ~ 1. 26.
- 모집대상 : 거창군 관내 주소를 둔 40세~70세(85년생~55년생)
- 모집인원 : 150명
- 검진기관 : 거창적십자병원 산부인과
- 검진항목 : 진료, 난소초음파 / 1인 42,000원(무료지원)
- 신청방법 : 신분증 지참 후 보건지소, 임플·진목 보건진료소 방문 접수
- 문의전화 : 거창군보건소 보건민원담당(☎940-8392)

### 16. 2024년 국가 암검진 안내 [이명림 7663]

- 기 간 : 2024. 1. 1. ~ 12. 31.
- 장 소 : 전국 국가 암검진 기관
- 대 상 : 짝수년도 암종별 검진 대상자
- 지원내용 : 암검진 비용 지원
- 지원기준
  - 의료급여수급자 및 건강보험가입자 중 하위 50% : 무료
    - ※ 직장 : 125,500원 이하, 지역 : 68,000원 이하
  - 건강보험가입자 중 상위 50% : 검진비 90% 지원
- 참고사항 : 【붙임4】 참조



## 17. 제22대 국회의원 선거 대비 이·반장 및 주민자치위원 관련사항 안내 [신종윤/7662]

- 관련근거 : 「공직선거법」
- 대 상 : 이장, 반장, 주민자치 위원
- 주요내용
  - 제60조 제1항 : 선거운동 금지
  - 제60조 제2항 : 선거사무관계자 등이 되고자 하는 경우 사직('24. 1. 11.까지)
  - 제86조 제1항 : 선거에 영향을 미치는 행위 금지

## 18. 2024년 남상면 어울림마을 운영위원 모집 공고 [신종윤 7662]

- 모집기간 : 2024. 1. 8.(월) ~ 1. 18.(목) 16:00한
- 모집인원 : 30명
- 신청서류 : 남상면 어울림마을 운영위원회 사무국
- 모집방법 : 서류전형(100%), 모집인원 내 신청접수 순
- 참여자격
  - 신청일 현재 남상면에 주민등록을 한 자로서 주민등록 후 실제로 남상면에 거주한 기간이 최소 3개월 경과한 자로 남상면 거주하는 3인 이상 추천을 받은 자
  - 신청일 현재 남상면에 주민등록을 한 자로서 주민등록 후 실제로 남상면에 거주한 기간이 최소 3개월이 경과한 자로 관내 기관장, 단체장(부단체장)으로 활동한 자

## 19. 2024년 상반기 마을회관 및 경로당 방문 실시 [임성진 7661]

- 기 간 : 2024. 1. 5. ~ 1. 18.
- 장 소 : 25개 마을(경로당 등)
- 내 용 : 마을 여론 파악 및 건의사항 수렴 등

날짜	마을명			비고	날짜	마을명			비고
1/5(금)	월포	남불	전척		1/12(금)	상매	무촌	매산	
1/8(월)	임불	고척	월평		1/15(월)	지하	오계	묵동	
1/9(화)	대현	한산	청림		1/16(화)	외등	둔동	신기	
1/10(수)	괴화	송변	인평		1/17(수)	동령	남진		
					1/18(목)	춘전	진목		

## 20. 관내 동향보고 협조 [임성진 7661]

- 보고시기 : 동향 발생 시 수시
- 보고대상 : 마을단위 행사, 사건·사고 및 사소한 사안이라도 알림
- 보고방법 : 남상면 총무담당으로 연락 (☎-940-7661, 010-3013-3040)
- 협조사항 : 신속한 보고로 상황에 즉시 대처할 수 있도록 협조

【붙임1】

**붙임 1** 2024년 면단위 야간 귀가차량 이용자 수요조사서

연번	면	마을명	학교명	학년	학생 성명	보호자 성명	자부담금 (원)	연락처
	계							
1	가조	생초	거창여고	1	홍길동	홍거창	10,000	010-1111-1111
2								
3								
4								
5								
6								
7								
8								
9								
10								
11								
12								
13								
14								
15								
16								

【붙임2】

서식1

119희망의 집 지원 신청서

[별지 제1호 서식]

119희망의 집 지원 신청서

신청인	성명			생년월일		
	주소					
(전화번호: )						
지원 신청자 가족사항  (가구원: 명)	신청자와 관계	성명	생년월일	성별	직업	
	본인					
화재발생 일시						
화재발생 장소						

본인은 본 건의 업무처리를 위해 개인정보(성명, 주소, 생년월일, 연락처, 성별, 직업, 주민등록번호)를 관계기관에 제공하고 행정정보 및 관련 자료 조회 등에 활용에 동의합니다. ※ 귀하는 개인정보 제공에 대한 동의를 거부할 수 있으나 동의를 거부할 경우 지원이 제한될 수 있습니다.

개인정보 제공에 동의함 [            ], 동의하지 않음 [            ]

경상남도 화재피해주민 119희망의 집 건축 보급 계획에 따라 지원을 신청합니다.

년 월 일

신청인 (서명 또는 인)

거창군수 귀하

구비서류	1. 주민등록등본 또는 가족관계증명서 1부 2. 건축물대장 1부 3. 토지대장 1부 4. 저소득층 화재피해주민 입증서류(수급자증명서 등) 5. 화재보험 가입 조회 확인 입증서류 6. 그 밖에 지원에 필요한 서류(대리인 신청시 위임장 / 대리인 신분증)
------	---

처리절차

신청서 작성	→	접수	→	지원 결정 및 통보	→	신청인 통지	→	지원
신청인		시·군청		화재피해주민 심의위원회 (소방서)		시·군청		시·군청

210mm×297mm[백상지(80g/m<sup>2</sup>) 또는 중질지(80g/m<sup>2</sup>)]

[별지 제2호 서식]

**119희망의 집 지원 신청 위임장**

위임자 (대상자)	성명		생년월일	
	주소			
(전화번호: )				

위임 사유  
 \* 해당하는 사유에 "√" 표시

미성년자  
 가족 대리 신청 등(사유 : )

위임 받는자	성명	관계( )	주민등록번호	
	주소			
(전화번호: )				

본인은 본 건의 업무처리를 위해 개인정보(성명, 주소, 생년월일, 주민등록번호, 연락처)를 관계기관에 제공하고 행정정보 및 관련자료 조회 등에 활용에 동의합니다. ※ 귀하는 개인정보 제공에 대한 동의를 거부할 수 있으나 동의를 거부할 경우 지원이 제한될 수 있습니다.

개인정보 제공에 동의함 【     】, 동의하지 않음 【     】

「경상남도 화재피해주민 119희망의 집 건축 보급 계획에 따른 지원 신청에 관한 모든 권한을 위임 받는 자에게 위임할 것을 동의합니다.

년 월 일

신청인

(서명 또는 인)

거창군수 귀하

구비서류	1. 신분증 사본 2. 가족관계증명서	수수료 없음
처 리 절 차		
신청서 작성 신청인	→ 접수 시·군청	→ 지원 결정 및 통보 화재피해주민 심의위원회 (소방서)
	→ 신청인 통지 시·군청	→ 지원 시·군청

210mm×297mm [백상지(80g/m<sup>2</sup>) 또는 중질지(80g/m<sup>2</sup>)]

【붙임3】

(재)거창군장학회 2024년 장학생 선발요강

구 분	선발예정인원(명)	1인당지급액(천원)	대상자 및 신청기준	제출서류(추가)	비 고
계	280				
1. 고등학교 재학 장학생	54	500	공고일 현재 부모가 거창군에 주소를 두고 있는 관내 고등학교 재학생(성적우수, 면학장려)	재학증명서 및 해당학년 성적증명서 건강보험 납부확인서 및 건강보험증 사본 등	학교장 추천
2. 대학 입학 장학생	35	2,000	공고일 현재 부모가 거창군에 주소를 두고 있는 관내 고등학교 졸업자(예정자)	입학(예정)증명서 또는 성적증명서 고등학교 재학 또는 졸업증명서 건강보험 납부확인서 및 건강보험증 사본 등	학교장 추천
3. 대학 재학 장학생	100	2,000	공고일 현재 부모가 거창군에 주소를 두고 있는 관내 고등학교 등을 졸업한 대학 재학생(성적우수, 면학장려)	해당 학년 성적증명서, 대학재학증명서 건강보험 납부확인서 및 건강보험증 사본 등	읍·면장 추천
4. 수능성적 우수자 특별장학생	18	1,000	공고일 현재 학생이 관내 고등학교를 졸업(예정)하고 수능성적이 우수한 학생	고등학교 재학(졸업)증명서 대학입학(예정)증명서, 수능성적표	학교장 추천
5. 지역대학 육성 장학생	30	1,000	공고일 현재 거창군에 주소를 둔 관내 대학 재학생	재학증명서, 성적증명서	대학총장 추천
6. 예·체능 및 과학특기장학생	24	500 ~ 2,000	공고일 현재 관내 초·중·고등학교 및 대학에 재학중인 학생 도대회 1위, 전국대회 3위 이내 입상자 또는 국가대표 등	재학증명서, 수상 관련 등 증빙서류	초·중고 학교장 추천 대학생 등: 장학회
7. 출향향우자녀고향방장학생	2	1,000	공고일 현재 부모가 재경향우회에 가입된 자녀	성적증명서, 재학증명서 건강보험 납부확인서 및 건강보험증 사본 등	재경향우회 추천
8. 지정 장학생	2	500 ~ 1,500	추천한 고등학생 또는 대학생	대학입학 및 재학생과 같음	한국외식업중앙회 거창군지부장추천
9. 만학도 장학생	15	300	학교장 추천		학교장 추천

\*장학생선발은 각 학제 안에서 1회에 한하여 선발되며, 학제를 달리해서는 신청할 수 없습니다. \* 신청자격과 제출서류는 홈페이지 세부요강을 확인바랍니다.

\*생활비 명목으로 지원(국가 장학금 등과 중복지원 가능 / 단, 고등학교 재학 장학생 제외)

\*제출서류(공통사항) : 장학생신청서, 추천서, 개인정보 수집·이용 등 동의서, 주민등록등본 1부, 자격확인서류 등(다자녀, 기초생활수급자 등) 홈페이지 참조

\*접수기한 : 2024. 1. 22.(월) 09:00 ~ 2. 23.(금) 18:00까지(만학도 별도) \*문의 : ☎ 940-8812[(재)거창군장학회] / 주소지 해당 읍·면

\*신청서식은 거창군장학회 홈페이지(www.gcdream.kr), 군청 홈페이지를 참고하시기 바랍니다.

2024년 1월 11일

재 단 법 인 거 창 군 장 학 회 이 사 장

【붙임4】

## 2024년 국가 암검진 안내

1. 대 상 : 짝수년도 국가 암검진 대상자

암 종	검진대상	검진주기	검진방법
위암	만 40세 이상 남녀	2년	위내시경검사
간암	만 40세 이상 남녀로 간암 발생 고위험군 대상자	6개월	복부초음파 혈청태아단백검사
대장암	만 50세 이상 남녀	1년	분변잠혈검사
유방암	만 40세 이상 여성	2년	유방 촬영
자궁경부암	만 20세 이상 여성	2년	자궁경부세포검사
폐암	만 54세 이상 74세 이하 남녀 중 고위험군 대상자	2년	저선량 흉부 CT검사

- \*간암발생고위험군 : 간경변증, B형 간염 항원 양성, C형 간염 항체 양성,  
B형 또는 C형 간염 바이러스에 의한 만성 간질환 환자
- \*폐암발생고위험군 : 30갑년이상의 흡연력을 가진 흡연자  
(하루 평균 담배소비량(갑)×흡연기간(년))

2. 관내 암 검진 기관

검진기관	위암	간암	대장암	유방암	자궁경부암	폐암
적십자병원	○	○	○	○	○	
서경병원	○	○	○	○	○	
성은효요양병원	○	○	○	○	○	
박내과의원	○	○	○			
신내과의원	○	○	○			
신&속내과의원	○	○	○	○	○	
거창종합내과의원	○	○	○	○	○	
거창삼성내과의원	○	○	○			
중앙메디컬병원	○	○	○	○	○	

3. 지원 내용(2024년 1월 기준 건강보험료)

가. 의료급여수급권자 및 건강보험가입자 중 하위 50% : 무료

※직장 : 125,500원 이하, 지역 : 68,000원 이하

나. 건강보험가입자 중 상위 50% : 검진비 90% 지원

\* 일부 비급여 비용 제외

4. 문의 : 국민건강보험공단 1577-1000

# 【행복복지담당】

## 1. 『희망2024나눔캠페인』 이웃돕기 성금모금 안내 [안수민 7672]

- 기 간 : 2023. 12. 01. ~ 2024. 1. 31.
- 목 표 액 : 6,861,000원 ※ 1인당 목표 모금액 3,000원
- 대 상 : 남상면 기관단체, 주민
- 방 법 : 언론사, 사랑의 계좌, 현금, 물품모금
- 협조사항 : 각 마을주민, 경로당 홍보 및 성금 독려  
※ 1. 16. 기준

(단위 : 원)

목표달성액	계	현물	현금	달성율(%)
6,861,000	8,240,400	2,360,400	5,880,000	120

## 2. 연말연시, 설 명절 위문 대상자 추천 [안수민 7672]

- 추천기간 : 2023. 12. 13. ~ 2024. 1. 17. 기간내 추천요망
- 대 상 : 마을 별 수급자, 차상위자, 독거노인, 장애인 등 복지사각지대 400여명  
※ 인원은 변동될 수 있음 (2023년 추석 기준 지원대상자 : 340명)
- 추천인원 : 마을 별 5명
- 지원물품 : 기부물품 현황에 따라 배정
- 추천서식

추천순위	마을	이름	주소	생활실태
1				
2				
3				
4				
5				

※ 기제출 : 진목, 남진, 동령, 신기, 둔동, 외등, 오계, 상매, 인평, 송변, 한산, 대현, 고척, 임불



### 3. 2024년 경로당 임원(회장, 총무) 변동내역 제출 [이경은 7673]

- 기 간 : 2024. 1. 10. ~ 2024. 1. 19.
- 협조사항
  - 경로당 회장 변동 시 변경신고서(붙임1) 제출
  - 경로당 총무 변동 시 행복복지담당에게 신고
  - ※ 지역봉사지도원 활동비 지급대상자이므로 반드시 변경신고 필수

### 4. 사랑센터 효나눔 운동화·이불 빨래방 운영 안내 [안수민 7672]

- 운영시간 : 9시~18시(토·일요일, 법정공휴일은 제외)
- 이용대상 : 거동불편 어르신, 장애인 가구 등
- 내 용 : 빨래수거, 세탁·건조, 배달 / 1회당 1가구당 최대 4개
  - ※ 배개커버, 솜이불, 방석종류, 얇은 패드, 홀이불 등 제외
- 운영방법 : 세탁물에 마을명과 이름을 명시하여 해당 마을 경로당에 9시까지 이불·운동화를 내놓으시면 오전에 수거하여 세탁·건조 후 오후에 경로당으로 가져다드립니다.
- 마을별 일정

운 영 일	마 을 명	비 고
공휴일, 1/15	춘전, 진목, 남진, 동령	첫째, 셋째 월요일
1/3, 1/17	신기, 둔동, 외등, 묵동	첫째, 셋째 수요일
1/5, 1/19	오계, 상매, 매산, 무촌	첫째, 셋째 금요일
1/8, 1/22	지하, 인평, 송변, 괴화	둘째, 넷째 월요일
1/10, 1/24	청림, 한산, 대현, 월평	둘째, 넷째 수요일
1/12, 1/26	전척, 고척, 임불, 남불, 월포	둘째, 넷째 금요일
* 취약계층 수거일정 : 화·목요일		

# 【붙임1】 노인여가복지시설 변경신고서

■ 노인복지법 시행규칙 [별지 제21호의2서식] <개정 2011.4.15>

[ ] 노인주거복지시설  
 [ ] 노인의료복지시설  
 [✓] 노인여가복지시설  
 [ ] 재가노인복지시설

## 변경신고서

접수번호	접수일	처리기간	4일
------	-----	------	----

신고인	성명(대표자)	법인명
	주소	전화번호

변경 사항	구분		변경 전	변경 후
	법인대표자			
	시설의 명칭			
	시설의 소재지			
	입소(이용)정원			
	시설의 종류(구체적으로 기재)			
	시설의 장	성명		
		주민등록번호		
주소				

「노인복지법」 제40조제1항 및 제3항, 같은 법 시행규칙 제30조제2항에 따라 위와 같이 신고합니다.

2024 년 1월 일

신고인(담당자)

(서명 또는 인)

특별자치도지사·시장·군수·구청장 귀하

신고인(대표자) 제출서류	1. 토지 및 건물의 소유권 또는 사용권을 증명할 수 있는 서류 1부(시설의 소재지 및 입소 또는 이용 정원을 변경하는 경우에만 해당하며, 이 경우 행정정보의 공동이용을 통하여 첨부서류에 대한 정보를 확인할 수 있는 경우에는 그 확인으로 첨부서류를 갈음합니다) 2. 시설설치신고필증 1부	수수료 없음
담당공무원 확인사항	1. 건물등기부 등본 2. 토지등기부 등본	

### 처리절차

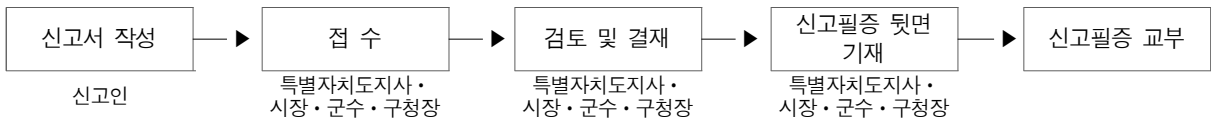

10mm×297mm[일반용지 60g/㎡(재활용품)]

# 【개발담당】

## 1. 빈집 현행화 요청[김기영 7684]

- 조사기간 : ~ 2024. 1. 18.
- 협조사항 : 빈집 정보 현행화
- 등급 산정 방법

등급 기준	등급 유형
· 즉시 거주 또는 활용이 가능한 빈집	1등급 (활용대상 빈집)
· 안전조치나 개보수 후 거주 또는 활용이 가능한 빈집	2등급 (관리대상 빈집)
· 철거 또는 이에 준하는 정비가 필요한 빈집	3등급 (정비대상 빈집)

## 2. 고병원성 조류인플루엔자(AI) 방역상 필요내용 홍보 [김기영 7684]

- 신고방법 : 포유류6종(너구리, 족제비, 오소리, 삵, 수달, 담비)  
폐사체 발견시 정부민원 안내콜센터(110)으로 신고
- 주의사항 : 발견시 만지지 말고 바로 신고
- 포 상 금 : 고병원성 AI확진시 20만원, 저병원성 AI 확진시 10만원
- 홍보자료 : 【붙임1】 참조

## 3. 가설건축물 연장신청 절차개선 안내 [김기영 7684]

- 연장신청 대상 : 농어업용 가설건축물 (농막, 간이축사 등)
- 연장신청 방법

종 전	개 선	비 고
- 건축행정시스템(세움터) 접속 연장신청 - 군청 방문 연장신청	- 건축행정시스템(세움터) 접속 연장신청 - 군청 또는 읍·면 방문 연장신청	

- 신 고 서 : 【붙임2】 참조

### 3. 겨울철 다중밀집시설 화재 예방 홍보 [김기영 7684]

겨울철 다중밀집시설 화재 예방을 위한 홍보물을 붙임과 같이 홍보하오니 화재 예방에 적극 동참해 주시기 바랍니다.

- 홍보자료 : 【붙임3】 참조

### 4. 하천 등에 대한 미세플라스틱 유입 억제 관련 협조 [김기영 7684]

최근 환경단체에서는 조류 독소 외 하천수와 수돗물에 미세플라스틱이 많이 유입되고 있다는 문제를 집중 제기하고 있습니다. 따라서 미세플라스틱 발생 주요 원인인 일회용품 사용 억제 및 농업용 폐비닐 관리에 철저를 다해 주시길 부탁드립니다.

### 5. 겨울철 수도 시설 동파예방 협조 [김기영 7684]

최근 기온 하강으로 상수도계량기, 수도관, 마을상수도 시설 동파로 인한 생활 급수 불편이 우려됨에 붙임과 같이 수도계량기 동파 관리요령을 안내드립니다.

- 홍보안 : 【붙임4】 참조

### 6. 지방상수도 사용 홍보 협조 요청 [김기영 7684]

마을상수도 밸브 노후화 및 조작실수로 인해 지방상수도 수돗물이 마을 상수도 시설로 역류하여 상수도 요금이 과다하게 청구되는 문제가 지속적으로 발생하고 있어, 지방상수도를 사용 할 수 있도록 홍보하여 주시기 바랍니다.

- 대상마을 : 지하, 송변, 인평, 청림, 한산, 가곡마을(지방·마을상수도 중복사용)
- 협조사항 : 주민전체의 동의가 있을 경우, 마을상수도 시설 철거 주민요청서 제출
- 제출서식 : 【붙임5】 참조

## 7. 「우리동네 눈치우기」 학생자원봉사자 모집 공고 게시 안내 [김기영 7684]

### ● 활동내용

- 눈 치우기 봉사활동을 하기 전, 1365포털에서 해당일에 봉사신청 필수
- 봉사활동 장소의 현장 사진을 전, 중, 후 각 각 1장씩 스마트폰 사진 촬영할 것
- 봉사활동 후 거주지역의 이장님께 연락하여 현장 확인토록 요청
- 해당 읍,면사무소에 비치된 <자원봉사활동 확인서>를 작성한 후 거창군 자원봉사센터로 제출할 것

### ● 활동기간 : 눈 내리는 날

### ● 봉사시간 : 최대 00시간까지 인정

## 8. 불법주정차 주민신고제 및 6대 불법주정차 금지구역 홍보 [김기영 7684]

우리 군은 2019년도부터 불법주정차를 목격한 사람이라면 누구나 ‘안전신문고’ 앱을 통해 불법주정차를 신고할 수 있는 주민신고제를 운영하고 있으나, 주민신고제 운영 및 6대 불법주정차 금지구역 등에 대한 인식이 여전히 부족한 상태입니다. 이에 불법주정차 주민신고제 운영 내용 및 관련 자료를 안내합니다.

### ● 주민신고 취지 및 목적

- 불법 주정차에 대하여 주민이 신고 요건에 맞게 신고하면 단속공무원의 현장 출동 없이도 과태료 부과 가능함.

※ 신고제 운영 사항 및 6대 불법주정차 금지구역

구분	주민신고 가능구간	운영시간	촬영간격
6대 구역	<b>버스정류소</b> 정류소 표지판 좌우 및 노면표시선 기준 10m이내	24시간	1분
	<b>소화전</b> 주정차 금지 교통안전표지 설치 소화전 5m이내		
	<b>교차로 모퉁이</b> 주정차금지 표시 또는 노면표시 된 교차로 가장자리, 도로의 모퉁이 5m 이내		
	<b>횡단보도</b> 횡단보도 위나 정지선 침범		
	<b>어린이보호구역 중 초등학교 정문 앞 도로</b> 주정차 금지 안전표지가 설치된 정문앞 도로가 다른 교차로와 만나기 전까지 구간	평일 08~20시 토, 일, 공휴일 제외	
	<b>보도</b> 보도와 차도의 명확한 구분이 가능한 보도	24시간	1분
기타 구역	그 외 불법주정차 구역	24시간	20분

### ● 홍 보 안 : 【붙임6】 참조

# 야생포유류 AI 선제적 감시 여러분의 적극적인 신고가 중요합니다!

야생포유류 고병원성 AI ?  
야생포유류가 고병원성 조류인플루엔자(AI) 바이러스에  
감염된 야생조류를 잡아먹는 과정에서 감염·전파 추정



※ 야생조류 서식지 인근에서 발견된 폐사체 위주로 신고



☎ 정부민원안내콜센터(110) : 해당지역 관할 시·군·구 환경부서, 유역(지방)환경청 자연환경과

환경부  
국립야생동물질병관리원 질병연구팀 062)949-4381/4390

환경부  
국립야생동물질병관리원

# 야생포유류 시 신고 및 업무 절차안내

## 포유류 6종

너구리, 족제비, 오소리, 삿, 수달, 담비

포상금 지급기준 :  
고병원성 AI 확진 시 20만원 (저병원성 AI의 경우 10만원)  
<질병에 걸린 야생동물 신고제도 운영 및 포상금 지급에 관한 규정 (환경부 고시)>

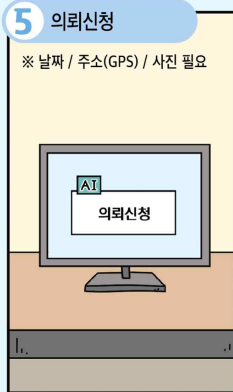
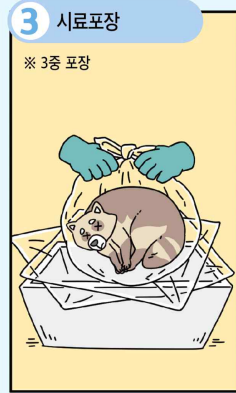
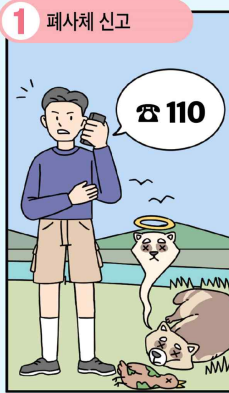

● 주민(민원인) 등 ● 지자체 ● 질병관리원

## 【붙임2】

■ 건축법 시행규칙 [별지 제11호서식] <개정 2018. 11. 29.>

세움터(www.eais.go.kr)에서도 신청할 수 있습니다.

### 가설건축물 존치기간 연장신고서

• 어두운 난( )은 신고인이 작성하지 않습니다.

접수번호	접수일자	처리일자	처리기간	일
신고인	건축주			
	전화번호			
	주소			

대지위치

지번

※ 「공간정보의 구축 및 관리 등에 관한 법률」에 따른 지번을 적으며, 「공유수면의 관리 및 매립에 관한 법률」 제8조에 따라 공유수면의 점용·사용 허가를 받은 경우 그 장소가 지번이 없으면 그 점용·사용 허가를 받은 장소를 적습니다.

허가(신고)번호	허가(신고)일자	년	월	일
신고내용	연장 존치기간	년	월	일까지
	연장사유			

「건축법 시행령」 제15조의2 및 같은 법 시행규칙 제13조에 따라 위와 같이 가설건축물 존치기간 연장신고서를 제출합니다.

년 월 일  
건축주 (서명 또는 인)

특별자치시장·특별자치도지사, 시장·군수·구청장 귀하

신고안내			
제출하는 곳	특별자치시·특별자치도, 시·군·구	처리부서	건축허가(신고) 부서
첨부서류	없음	수수료	원

근거법규	
「건축법 시행령」 제15조의2 제2항	• 존치기간을 연장하려는 때에는 허가 대상 가설건축물의 경우 존치기간 만료일 14일전까지, 신고 대상 가설건축물의 경우 존치기간 만료일 7일 전까지 특별자치시장·특별자치도지사 또는 시장·군수·구청장에게 신고해야 합니다.

처리절차										
신고서 작성	→	접수	→	검토	→	결재	→	신고필증 작성	→	신고필증 교부
신고인(건축주)				특별자치시·특별자치도, 시·군·구(건축허가·신고 부서)						
신고인(건축주)										

210mm×297mm[보존용지(2종) 70g/m<sup>2</sup>]





겨울철 난방용품 안전매뉴얼

# 화재시 행동요령



## 화재발생 전파

- "불이야~"를 큰소리로 외친다.
- 화재경보기(발신기) 누름버튼을 누른다.



## 화재신고(119)

- 전화기의 119버튼을 누른다.
- 화재장소, 상황 등을 침착하게 알려준다.
- 119(소방서)에서 전화를 끊을 때까지 먼저 끊지 않는다.



## 초기소화

- 본인의 피난로를 확보한 후 초기 소화에 임한다.
- 화재 초기에는 소화기, 옥내소화전을 이용하여 불을 끈다.

### 소화기 입력지시계 확인



녹색: 정상    노란색: 입력미달

## 소화기 사용방법



1 소화기를 바닥에 두고 안전핀을 뽑는다.



2 노즐이 화점을 향하게 하고 손잡이를 움켜쥐는다.



3 소화가 완료될 때까지 골고루 방사한다.

■ 휴대폰으로 QR코드를 스캔하면 소방시설 사용방법을 영상으로 볼 수 있습니다.



소화기



옥내소화전



완강기



유도등 및 비상조명등



## 피난요령

- ☑ 자세를 낮추고 젖은 수건 등으로 코와 입을 막고 대피한다.
- ☑ 비상구의 문을 닫으면서 대피한다(화재·연기 확산 방지).
- ☑ 문 손잡이가 뜨겁다면 다른 비상구를 찾는다.
- ☑ 아래층으로 피난하기 어려울 때에는 옥상으로 대피한다.
- ☑ 엘리베이터는 이용하지 않는다.
- ☑ 계단으로 피난하기 어려우면 피난기구(완강기 등)를 이용한다.



## 완강기 사용방법



1 완강기 후크를 고리에 걸고  
나사를 조인다.



2 밖으로 로프를 놓는다.



3 벨트를 겨드랑이 밑에 건 후,  
벨트를 가슴에 확실히 조인다.



4 지지대를 창밖으로  
항하게 한다.



5 두 손으로 로프를 잡고  
발부터 창 밖으로 내민다.



6 몸이 벽에 부딪히지 않도록  
손으로 벽을 밀면서 내려온다.



## 올바른 사용 및 관리방법

전기장판은 KC마크와 EMF마크가 있는 것으로 구입한다.



사용하기 전에 점검한다.

- 사용 전에는 전선의 파열여부를 확인한다.
- 장판이나 콘센트에 낀 먼지를 제거한다.
- 전기장판에 파손되거나 마모된 곳이 있는지 확인한다.
- 온도조절장치가 정상 작동되는지 점검한다. 만일 제대로 작동하지 않는다면 A/S를 받고 사용한다.

사용시 주의사항

- 전기장판 위에는 반드시 라텍스 같이 불이 잘 붙을 수 있는 재질이 아닌 얇은 이불을 깔고 사용한다.
- 취침 등 오랜 시간동안 사용할 경우 저온화상을 입을 수 있으니 온도조절에 유의한다.  
\* 장시간 사용할 경우 온도를 35~37℃ 정도로 유지하는 것이 적당
- 전기히터는 어린이, 애완동물이 있을 경우에는 사용하지 않는다.
- 전기히터 주위에는 불이 붙을 만한 물건을 모두 없애고 충분한 공간을 확보한다.
- 전기히터는 이불, 커튼 등 불에 쉽게 탈수 있는 물질이 없는 곳에서만 사용한다.
- 오래 사용하면 플러그, 스위치 등의 연결부분이 파손될 수 있으니 유의해야 한다.

사용 후, 외출시 전원을 끈다.

- 전원이 켜진 상태로 오랜 시간 이불, 침대와 방치한다면 화재발생 위험이 높아진다.
- 사용하지 않거나 외출할 때에는 반드시 전원을 끄고 콘센트까지 뽑는 것을 습관화한다.

안전하게 보관한다.

- 전기장판을 사용하지 않는 기간(봄~가을)에는 돌돌 말아서 보관한다.
- 전기장판 위에 무거운 물체를 올려놓지 않는다.  
\* 접어서 보관하거나 무거운 물체를 올려놓으면 합선되거나 전열선이 접혀 끊어질 수 있어 화재의 우려가 있다.

○ 구매 시 KC마크 반드시 확인하기!

○ 미사용시 반드시 전원 차단하기!

○ 장시간 사용은 NO!

○ 미사용시 동그렇게 말아 보관하기!

○ 무거운 물건 올려놓지 않기!

○ 사용 전 마른걸레로 깨끗하게 닦기!



# 전기열선

겨울철 수도배관이나 계량기 등의 동파방지를 위하여 배관에 설치하거나 농업용으로 비닐하우스 등에서 보온효과를 높이기 위해서 설치하는 전기제품



## 화재위험 요인

- 전기열선에 다시 보온재를 감아 놓을 경우
- 전기열선에 스티로폼, 옷가지 등 방치된 가연물이 있을 경우
- 전기열선을 중복해서 여러 번 감을 경우
- 전기열선 종단마감 불량

- 열선을 여러 번 겹쳐서 사용할 경우 열이 10℃ 이상 차이가 나며, 여기에 보온재를 입히면 온도는 순식간에 53℃까지 상승하게 되며 이러한 상태로 장시간 이용하게 되면 열이 축적되어 그만큼 화재위험성이 높아지게 된다.
- 농업용 열선의 보온효과를 높이기 위해 다겹보온덮개와 에어캡을 덮어 놓을 경우 열축적이 용이하여 표면온도가 약 102℃ 이상 올라가 보온덮개와 에어캡에 착화될 가능성이 높다.

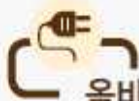

## 올바른 사용 및 관리방법

- ☑ KC인증을 받은 열선 제품 사용한다.
- ☑ 열선에 충격을 주거나 열선을 겹쳐 사용하지 않는다.
- ☑ 열선을 옷가지나 스티로폼 등의 보온재로 감지 않는다.
- ☑ 열선 주위에 탈수 있는 가연물을 두지 않는다.
- ☑ 내용연수가 지난 열선은 정기적으로 교체한다.
- ☑ 온도조절기 등에 이상이 생기지 않도록 충격에 주의한다.
- ☑ 특정부분이 접히거나 압력이 가해지 않도록 사용한다.
- ☑ 제품의 훼손이나 전원 코드의 이상 여부 등을 확인한다.
- ☑ 사용하지 않거나 외출 시 반드시 전원 차단한다.



수도관 동파방지



수도미터기 동파방지



수세식화장실 동파방지



겨울철 난방용품 안전매뉴얼

## 전기장판·전기히터

온갖 전선과 발열체들로 이루어져 전선을 통해 전기를 공급받고, 그 전기를 열로 변환하기 때문에 화재발생의 위험성이 항상 존재한다.



“서울 종로 고시원 화재… 7명 사망, 11명 부상”

“울산 천곡동 아파트 화재… 1명 사망”

“잠자던 80대 노인 숨진 채 발견”

“다른 지역, 다른 사고, 하지만 사고 원인은 하나”

“겨울철 화재사고 원인 1위 ‘전기장판·전기히터’”



### 화재위험 요인

- 장기간 보관 과정에서 접혔던 부분의 열선 피복 손상으로 발열
- 전기장판 위에 천연고무 침구류를 장시간 놓아 둘 경우
- 전기장판 자체의 노후화로 열선의 단선



올바른 보관방법



잘못된 보관방법

▶ 자기집 화재 시 대피가 가능한 경우



- ☑ 화재 사실을 집에 있는 사람에게 알린다
- ☑ 계단을 이용해 낮은 자세로 지상층, 옥상 등 안전한 장소로 대피한다
- ☑ 대피 시 출입문은 반드시 닫고, 엘리베이터를 타지 않는다
- ☑ 비상벨을 누르고 119에 신고한다

▶ 자기집 화재 시 현관 입구 등의 화재로 대피가 어려운 경우



- ☑ 화재 사실을 집에 있는 사람에게 알린다
- ☑ 대피공간, 경량칸막이, 하향식피난구 등이 설치된 곳으로 이동하여 대피한다
- ☑ 대피공간 등이 없는 경우 화염·연기로부터 멀리 이동해 문을 닫고, 젖은 수건 등으로 틈새를 막는다
- ☑ 119로 현재 위치, 상황을 알리고 구조 요청한다

▶ 다른 곳\* 화재 시 자기 집으로 화염·연기가 들어오지 않는 경우



- ☑ 화재 사실을 집에 있는 사람에게 알린다
- ☑ 세대 내에서 대기하며 화재 상황을 주시한다
- ☑ 연기가 들어오지 못하게 창문을 닫는다
- ☑ 119로 신고하고 안내방송에 따라 행동한다

▶ 다른 곳\* 화재 시 자기 집으로 화염·연기가 들어오는 경우



- ☑ 화재 사실을 집에 있는 사람에게 알린다
- ☑ 복도, 계단에 화염·연기가 없어 대피가 가능한 경우  
1.대피 요령에 따라 행동한다
- ☑ 복도, 계단에 화염·연기가 있어 대피가 어려운 경우  
2.구조요청 요령에 따라 행동한다

\*다른곳 : 아파트의 다른 세대, 복도, 계단실, E/V홀, 주차장 등



## 수도계량기 동파(凍破)예방 안내

겨울철 수도계량기가 얼면 수돗물이 나오지 않아 불편을 겪게 됩니다.  
미리 미리 수도 계량기함을 보온하여 불편 없는 겨울 보내세요.

### 계량기 동파예방 방법

- 1 계량기함(통) 내부 수도관 관통구등 틈새를 밀폐한다.
- 2 계량기함(통) 내부를 헌옷 등의 보온재로 채운다.
- 3 뚜껑부분은 보온재로 덮고 비닐카바 등으로 넓게 밀폐한다.
- 4 혹한 시에는 수돗물을 조금씩 흐르게 하여 받아서 사용한다.

### 계량기보호함 보온 방법

#### 지하에 설치되어 있는 경우



#### 벽체에 설치되어 있는 경우

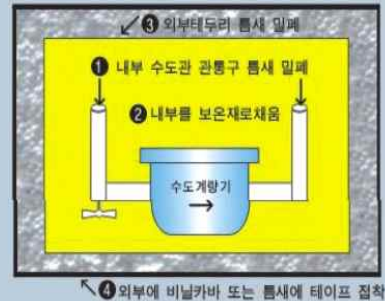

### 계량기 및 수도관이 얼었을 때 조치요령

- 1 헤어드라이어를 이용하거나, 미지근한 물부터 점차 따뜻한 물로 녹여야 하며 50℃이상 뜨거운 물로 녹이게 되면 열손상(고장)으로 교체하게 됩니다.
- 2 계량기가 얼어서 유리가 깨지면 수도사업소에 신고하셔야 합니다.

※ 마을상수도시설 관리 참고사항

현장확인	원 인		조치사항	비 고
배수지 물은 찾으나 급수가 안될 시	급수관로에 공기 유입		소화전 열어 공기제거	
	급수관로 동결		관 해빙작업	
	수도계량기 이물질로 막힘		수도계량기 분리후 청소	
배수지 물이 없을 시	지 하 수 시 설	조작판넬 전원이 안될 경우	메인차단기 내렸다 올림	
		조작판넬 전원은 양호하나 펌프 작동이 안될 경우	펌프조작 누전차단기 내렸다 올림	
		정 전	전봇대 휴즈 확인	
	계 곡 수 시 설	취수원에 물이 없음, 취수구 막힘	취수원 확인	

5. 기타사항

- 관로의 동결 시 무리한 작동은 수중모터가 소손될 우려가 있으므로 충분한 해동 작업 후에 가동하여 정상작동이 이루어지지 않을 경우 위탁업체의 자문을 받는다.
- 연락처
  - 지방상수도 위탁업체
    - 대일수도 ☎ 943-5253, 현장소장 010-4843-0672
    - 기산건설 ☎ 943-6342, 현장소장 010-9022-9516
    - 대복수도 ☎ 944-0322, 현장소장 010-2104-6201
  - 마을상수도 위탁업체
    - 다보건설 ☎ 942-5211, 현장소장 010-8567-0851
    - 기산건설 ☎ 943-6342, 현장소장 010-5159-1505



【붙임5】

## 주 민 요 청 서

마을의 마을상수도 시설(밸브 등)을 철거해 줄 것을 요청합니다. 향후 위의 공사(마을상수도 시설 철거)와 관련하여 이의를 제기하지 않을 것을 확인합니다.

### 요 청 자

순번	성명	주소	서명	비고
1				
2				
3				
4				
5				
6				
7				
8				
9				
10				

마을이장 성명 : (인)  
개발위원장 성명 : (인)  
새마을지도자 성명 : (인)  
부녀회장 성명 : (인)

2023년 월 일

【붙임6】

### 6대 불법주정차 신고하는 법!



**보행자의 보행권 확보를 위해 소화전, 교차로 등 주정차 절대금지구역이 인도를 포함해 6구역으로 확대됩니다!**

불법주정차 6대 금지 구역, 어디까요?

운전을 하다보면 잠시 주정차를 해야하는 경우가 있습니다. 어떤 이유에서도 주정차를 하면 안 되는 곳이 불법주정차 6대 금지 구역입니다.

**소화전 주변**



주정차금지 구역(안전표지판이 설치되어 있거나, 적색노면표시 소화전 주변 5m 이내 표지 상태 차량)

승용차 8만 원 / 승합차 9만 원

**교차로 모퉁이**



주정차금지 구역 표지 또는 노면 표시가 설치된 교차로의 가랑이나 도로의 모퉁이에 설치 상태 차량

승용차 4만 원 / 승합차 5만 원

**버스정류장**



정류소 표지판 좌우 및 노면표시선 기준 10m 이내 표지 상태 차량

승용차 4만 원 / 승합차 5만 원

**횡단보도**



횡단보도 위나 정지선을 침범한 표지 상태 차량

승용차 4만 원 / 승합차 5만 원

**어린이보호구역**



초등학교 어린이 보호구역 주 출입문 앞 도로의 표지 상태 차량

승용차 12만 원 / 승합차 13만 원

**인도(보도)**



보행자의 통행을 막고, 갑작스러운 출발로 인해 빈번한 사고 발생

승용차 4만 원 / 승합차 5만 원

8월부터 지자체별로 다르게 적용했던 신고기준이 1분으로 통일됩니다!

1분 이상 불법 주정차 금지구역에 주정차를 하는 경우 안전신문고 앱으로 신고 가능!

불법주정차 차량, 어떻게 신고할까요?

**안전신문고 앱**을 통해 신고가 가능해요!

- 1 안전신문고 앱 접속
- 2 픽메뉴-신고하기 클릭
- 3 불법주정차 위반 유형 선택 후 사진 첨부  
동일한 위치(정면 또는 후면)에서 1분 이상의 간격 (행정 예고에 따라 다를 수 있음)으로 사진 2장 촬영  
-위반 지역임을 알 수 있도록 안전표시, 횡단보도 등 주변 배경이 나오게 촬영  
-차량번호는 사진으로 식별이 가능하도록 촬영
- 4 발생지역 및 휴대전화 입력
- 5 신고 접수

대한민국 **안전신문고**

## 제대로 알면 과태료 걱정없이! 주정차 노면표시





**흰색실선**

도로와 인도를 구분하는 경계 주정차 가능



**황색점선**

주차는 불가 5분 이내 정치 가능



**황색실선**

요일과 시간내에 탄력적으로 주정차 가능



**황색복선**

주정차 절대 금지!

사진설명

6대불법주정차 신고법 배너



## 6대 불법 주·정차 근절

# 모두의 안전을 위해 여기는 꼭! 비워주세요



소화전 주변 5m
교차로 모퉁이 5m
버스정류소 10m
횡단보도
어린이보호구역
인도

사진설명

6대불법주정차지역 현수막(시안)

# 【경제산업담당】

## 1. 2024년 벼 육묘용 상토 및 상자모 지원사업 신청 안내 [이정훈 7692]

- 신청기한 : 2024. 1. 24.(수)까지
- 신청대상 : 신청일 기준 관내 주소를 둔 벼 재배 농업인
- 사업내용 : 벼 육묘용 상토 또는 상자모 지원
  - ※ 상토, 상자모 중복 지원 불가
- 지원기준
  - 벼 육묘용 상토 : 1,300L/ha, 경영체당 상한선 30ha
  - 벼 상자모 : 210,000원 이내/ha(상자당 700원) 경영체당 상한선 30ha
- 유의사항 : 금년도 신청부터 상토 위임(업체에 상토 배달)이 불가하므로 해당 농가는 상토 또는 상자모 지원사업으로 신청

## 2. 2024년도 벼 보급종 일반 신청·공급 안내 [이정훈 7692]

- 신청기간 : 2024. 1. 31.(수)까지
  - ※ 선착순으로 물량 조기 소진 시 신청 불가
- 공급기간
  - 일반신청 : 2024. 1. 10.(수) ~ 3. 31.(일)
  - 개별신청 : 2024. 2. 1.(목) ~ 신청 마감까지
- 품 종 명 : 참동진, 강대찬, 새일미, 영진, 해품, 안평, 오대
  - ※ 이외 품종 신청 불가(물량 소진)
  - ※ 2024년도 공공비축미곡 매입 품종 : 해당, 삼광
- 공 급 처 : 지역농협(일반신청), 택배발송 또는 방문수령(개별신청)
- 공급가격 : 메벼(49,080원/20kg) / 찰벼(50,790원/20kg)

## 3. 감자 계약 재배 생산단지 공동경영 시설장비 지원사업 안내 [이정훈 7692]

- 신청기간 : 2024. 1. 31.(수)까지
- 사업대상 : 농업법인, 농협조직, 협동조합
- 지원자격 및 요건
  - 감자 공동영농면적이 10ha 이상인 단체로 감자 가공용 제품을 생산하는 식품업체와 감자 생산공급 계약재배를 체결한 공동경영체
  - 대기업 소유·운영하는 농업법인은 지원 제외 등
- 지원내용 : 감자 생산 및 유통에 필요한 시설·장비

#### 4. 2024년 귀농인 영농정착금 지원사업 안내 [이정훈 7692]

- 신청기한 : 2024. 1. 24.(수)까지
- 신청대상 : 만65세 미만, 전입 5년 이내인 실제 영농종사자
  - ※ 전입당시 세대주가 만 65세 이하인 세대
- 지원금액 : 세대당 5,000천원 / 1인 세대 2,500천원
- 사업내용 : 농기계농자재 구입, 영농시설 설치 등
- 신청방법 : 주소지 읍·면사무소 경제산업담당 신청
- 필요서류 : 견적서, 주민등록 등·초본(세대원 포함), 농업경영체등록 확인서, 건강보험자격득실확인서, 교육수료증(해당자에 한함)

#### 5. 2023년도 공익직불금·전략작물직불금 지급정보 공개 안내 [이정훈 7692]

- 공개기간 : 2024. 1. 15. ~ 1. 30.(15일간)
  - ※ 정보공개 기간 이후 기본직불금·전략작물직불금 지급 관련 정보는 수령자 요청, 수령자의 개인정보 제공 동의가 없는 경우 제공 불가
- 대상정보 : 농업인의 성명, 농지 지번, 등록면적, 직불금 종류(소농/면적), 수령금액
- 열람방법 : 농림사업정보시스템(Agrix)를 통한 확인
- 협조사항 : 【붙임1】 마을회관 게시

#### 6. 2024년 농산물 가공산업 활성화 지원사업 안내 [이정훈 7692]

- 신청기한 : 2024. 1. 22.(월) 18:00까지
- 사업대상 : 관내 농산물 50% 이상 이용하고 있거나 이용하고자 하는 농식품 가공업체 또는 농업법인
- 사 업 비 : 300백만원(보조 50%, 자부담 50%)
- 사업내용 : 가공공장 신축증개축, 시설 현대화 및 부대시설 설치 등
- 접 수 처 : 읍면 경제산업담당, 농업기술센터 농촌 융복합담당(☎940-8154)

## 7. 2024년 농촌융복합산업 지원사업 안내 [이정훈 7692]

- 사업량 : 5개 사업
- 신청기한 : 2024. 1. 24.(수)까지
- 접수 및 문의 : 읍면 경제산업담당, 농업기술센터 농촌 융복합담당(☎940-8154)
- 사업내용

사업명	사업내용	보조비율 (%)	비고
농업인 가공사업장 시설장비 개선지원	- 농업인 소규모 가공사업장의 위생·안전시설 설치 및 장비 구입 등 지원 - 지원대상 : 농업인 농업법인 중 가공사업을 영위하고 식품 위생 안전 시설 장비 개선이 시급한 사업장 - 사업비 : 62,500천원	80%	1개소
농업인 창업기술 지원	- 가공공장 신축, 증·개축, 가공시설 및 장비 구입 등 지원 - 사업대상 : 거창농민가공협동조합원으로서 농산물 가공지원센터 이용기간이 1년 이상이고 연 5회이상 가공실적이 있는 자로 관내 농산물을 50% 이상 이용하는 농업경영체 - 사업비 : 200,000천원	70%	1개소
농산물 가공 창업 지원	- 가공공장 신축, 증·개축, 가공시설 및 장비 구입 등 지원 - 사업대상 : 관내 농산물을 50%이상 이용하는 농업경영체로 사업이 완료된 후 식품제조가공업으로 등록 가능한 자 - 사업비 : 200,000천원	50%	1개소
컨설팅 지원	- 농산가공품 개발 컨설팅, 홍보, 포장재 지원 - 사업대상 : 관내 농산물을 50%이상 이용하는 농업경영체로 농산가공품 개발 컨설팅 등의 지원을 받고자 하는 농업인 또는 법인 - 사업비 : 10,000천원/개소	50%	3개소
박람회 부스 임차료 지원	- 박람회 부스 및 부대시설 임차료 지원 - 사업대상 : 관내 농산물을 50%이상 이용하는 농식품 가공업체 농업인 조직 또는 법인으로 신청일 당시 농산물을 활용한 제조 가공업 영업등록증을 받은 법인 또는 단체 - 사업비 : 3,000천원/개소	100%	4개소

## 8. 2024년 토양개량제 지원사업 추가신청 안내 [이정훈 7692]

- 신청기한 : 2024. 2. 28.(수)까지
- 신청대상 : 농업경영체에 등록된 남상면소재지 농지
- 지원내용 : 규산 및 석회질비료(석회고토 및 폐화석)
- 공급연도 : 2024년도

※ 기 신청자는 별도 신청 불요

## 9. 한국농업기술진흥원 발작물(콩, 팥, 녹두 등) 보급종 신청 안내 [이정훈 7692]

- 신청기간 : 2024. 1. 17. ~ 2. 14.
- 공급시기 : 2024. 3월 중순 이후
- 보급품종 및 가격

작물 (품종수)		품종명	보급량 (kg)	판매가격 (포장단위당)	비고
소계		16품종	188,890		
콩	백태 (9)	대왕2호	29,000	12,000원/2kg	
		대찬	28,000		
		대풍2호(중립종)	10,600		
		미소(특수콩)	2,000		
		미풍	5,000		
		선풍	33,000		
		장풍(논적합)	8,500		
		선유2호(조생)	15,900		
		신바람(나물)	4,200		
	유색 (2)	세움(쥐눈이콩)	2,020	17,600원/2kg	
		청자5호	30,750		
팥(2)	홍다	1,000	22,000원/2kg		
	홍미인	10,200			
녹두(1)	산포	5,100	12,600/1kg		
들깨(2)	다유	2,020	6,050원/0.5kg		
	들샘	1,600			

- 신청방법 : 경제산업담당 방문신청

## 10. 유기농업 선도농가 가공 유통 지원사업 안내 [이정훈 7692]

- 신청기한 : 2024. 1. 30.(화)까지
- 신청대상 : 도내 주소지를 두고 친환경 인증을 받은 농업인 또는 법인
  - 친환경 농산물을 생산 활용하여 가공품을 생산 유통하고자 하는 자
  - 친환경 농산물을 생산하여 급식 등에 유통하거나 하고자 하는 자
- 우선지원 대상 : 도 전략품목(35개 품목) 활용 가공·유통하는 자
- 지원내용 : 친환경 농산물 가공시설·장비 및 유통시설·장비
  - 개소당 200백만원 내외 / 자부담 30%
- 문의 및 접수 : 경제산업담당(☎940-7692), 친환경농업담당(☎940-8203)

## 11. 2024년 귀농인 안정 정착지원사업 안내 [이정훈 7692]

- 신청기한 : 2024. 1. 29.(월)까지
- 신청대상 : 만65세 이하, 귀농 5년 이내인 영농종사자
- 지원금액 : 세대당 1,500천원
- 사업내용 : 귀농교육, 농업분야교육 수강료, 컨설팅비용, 농업관련 자격증 취득, 장비·농기계 임대료 지원 등
- 신청방법 : 주소지 읍·면사무소 경제산업담당 신청
- 필요서류 : 주민등록 등·초본, 농업경영체등록확인서, 건강보험자격득실확인서, 교육이수실적 증빙자료(해당자에 한함)

## 12. 2024년 LPG 소형저장탱크 보급사업 추가 수요조사 안내[이성화 7693]

- 조사기한 : 2024. 1. 19.(금)까지
- 지원대상 : 대상가구가 밀집한 30~50여 세대 마을
- 사업내용 : 농어촌 마을 LPG 소형저장탱크 보급 지원
- \* 가구당 자부담금 있음(거리 및 가구 세대수에 따라 상이)

## 13. 과수화상병 예방 활동 홍보 안내[이성화 7693]

- 겨울철 과수화상병 발생 억제를 위한 사전예방 관련 안내 팸플릿을 [붙임2]와 같이 안내드리니 관내 과수농가에서는 참고하여 주시기바랍니다.

## 14. 2024년 소규모 스마트팜 조성사업 신청 안내[이성화 7693]

- 신청기한 : 2024. 2. 15.(목)까지
- 신청대상 : 농업인, 농업법인, 생산자단체
- \* 농업인의 경우 45세 미만, 법인 및 단체는 전원이 45세 미만 신청 가능
- 사업내용 : ICT융복합 시설 및 연계 시설 등을 포함한 철골 및 자동화 비닐온실 신·개축 비용에 대한 보조 지원
- 신청접수 : 면사무소 경제산업담당 방문신청

## 15. 2024년 과수분야 지원사업 신청 안내[이성화 7693]

- 신청기한 : 2024. 1. 17.(수)까지
- 신청대상 : 관내 농업인

● 사업내용 : 12개 사업

사업명		사업량	사업비(천원)				
			계	국비	도비	군비	자부담
계 (12)		-	7,137,500	125,000	1,262,500	3,508,000	2,242,000
국비사업 (2)			312,500	125,000	-	125,000	62,500
1	정밀농업 구현 과수 스마트팜 기반 조성 시범(신규) = 공선참여 조건부 지원 =	1개소	62,500	25,000	-	25,000	12,500
2	데이터 기반 생산모델 보급(노지) 시범(신규) = 공선참여 조건부 지원 =	2개소	250,000	100,000	-	100,000	50,000
도비사업 (5)			6,195,000	-	1,262,500	3,068,000	1,864,500
3	농작물 재해보험 지원	3천ha	4,110,000	-	822,000	2,466,000	822,000
4	미래형 사과 다축 과원 조성 시범 = 공선참여 조건부 지원 =	30ha	1,680,000	-	420,000	420,000	840,000
5	과수 수분용 꽃가루 지원	54ha	80,000	-	8,000	32,000	40,000
6	과실류 장기저장제 지원	47개소	30,000	-	3,000	12,000	15,000
7	과수 저온피해 경감제 지원	450ha	295,000	-	9,500	138,000	147,500
군비사업 (5)			630,000	-	-	315,000	315,000
8	소비자 트렌드 맞춤 가능성 사과 생산 지원 = 공선참여 조건부 지원 =	80ha	160,000	-	-	80,000	80,000
9	노후과원 토양환경 개선 지원 = 공선참여 조건부 지원 =	70ha	140,000	-	-	70,000	70,000
10	사과 드론 인공수분 지원	80ha	160,000	-	-	80,000	80,000
11	신소득 과수 재배 시범	70ha	140,000	-	-	70,000	70,000
12	사과 병해충 예찰방제 컨설팅	2개소	30,000	-	-	15,000	15,000

● 신청접수 : 면사무소 경제산업담당 방문신청

## 16. 2024년 원예특작담당 지원사업 신청 안내[이성화 7693]

- 신청기한 : 2024. 1. 17.(수)까지
- 신청대상 : 관내 농업인 및 농업법인
- 사업내용 : 12개 사업

구분	사업명	사업량	사업비(천원)		
			계	보조	자담
계(12개사업)			2,236,930	1,304,465	932,465
1	고추비가림재배시설지원	0.1ha	25,000	12,500	12,500
2	딸기 스마트 다단재배 시범	1개소	300,000	300,000	-
3	딸기우량모주(원묘) 지원	20만주	160,080	80,040	80,040



4	시설하우스 연질강화필름 지원	11.7ha	314,200	157,100	157,100
5	월동채소 표준재배 상력화 지원(시범)	3ha	50,000	40,000	10,000
6	화훼 생산시설 현대화 지원사업	1.2ha	75,000	37,500	37,500
7	거창 딸기 사계절 연중생산 재배시범	3동	105,000	73,500	31,500
8	채소 시설원에 신개축지원	30동	615,600	307,800	307,800
9	딸기 생산 농자재 지원	11.8ha	376,000	188,000	188,000
10	오미자 택배용 용기 지원	17,300개	64,010	32,005	32,005
11	오미자 저온피해 경감 지원	89ha	32,040	16,020	16,020
12	원예특작 저온저장고 지원	20대	120,000	60,000	60,000

● 신청접수 : 면사무소 경제산업담당

## 17. 2023년 취약계층 난방용 등유LPG 구입비 지원 신청 안내 [이성화 7693]

- 신청기한 : 2024. 1. 19.(금)까지
- 지원대상 : 기초생활수급자, 차상위계층
- 지원금액

구분	23년 에너지바우처 수급자(세대)	23년 에너지바우처 비수급자(세대)
1인세대	343,800	592,000원
2인세대	256,600	
3인세대	136,100	
4인이상세대	-	

※23년 동절기 에너지바우처 수급자의 경우 59.2만원과 23년 동절기 에너지바우처 지원액의 차액을 지급

- 사용기간 : 2024. 1. 10. ~ 6.30.
- 지원내용 : 난방용 등유·LPG 구입지원
- 신청접수 : 면사무소 경제산업담당

## 18. 2023년 에너지효율개선사업 동절기 보일러 맞춤형 지원 안내 [이성화 7693]

- 신청기간 : 2023. 12. 1. ~ 2024. 2. 8. (예산소진 시 조기마감)
- 지원내용 : 노후보일러(가스 또는 기름) 교체
  - 기존 시공업체가 아닌 보일러 업체가 직접 대상자 방문조사 및 설치진행
- 지원대상 : 기초생활수급가구, 차상위계층, 복지사각지대, 저소득가구  
(\*복지사각지대 저소득가구 : 지자체장 직인 추천서 필요)
- 기타문의 : 에너지효율개선사업 콜센터 (☎1670-5653)

## 19. 2024년 서민층 전기시설 개선사업 수요조사 안내 [이성화 7693]

- 조사기한 : 2024. 1. 31.(수)까지
- 지원대상 : 복지대상자 및 복지시설 등
- 지원내용 : 안전진단 및 노후·불량 전기시설 교체
- 지원방법 : 남상면사무소 경제산업담당 방문신청

## 20. 2024년도 자동차세 연납제도 운영 안내 [이성화 7693]

- 자동차세 연납 공제율 인하(축소) : 2023년 7% → 2024년 5%
- 자동차세 연납 문의 및 신청 : 남상면사무소 산업담당(940-7693)

## 21. 2024년 시설원에 토양개량제 지원사업 수요조사 안내 [이성화 7693]

- 조사기한 : 2024. 1. 26.(금)까지
- 지원대상 : 시설원에 농업인, 농업법인, 생산자단체
- 지원내용 : 탄소저감 농법 실현 및 토양개량을 위한 바이오차 등 구입지원
- 사업문의 및 신청방법 : 남상면사무소 경제산업담당 방문신청

## 22. 소각산불예방을 위한 인화물질 사전제거 「농부산물 파쇄 기간 운영」 안내 및 신청 [김현정7694]

- 기 간 : 2023. 11. 15. ~ 2024. 5. 15(산불조심기간 내)
- 장 소 : 관내 25개 마을단위
- 운영내용 : 산림인접지 내 인화물질 사전제거(농부산물 파쇄)
- 파쇄기 운영 방법
  - 파쇄기 현황 : 잔가지파쇄기 10대 운영 (농업기술센터 농기계담당)
  - 파쇄대상 : 고춧대, 깻대 등 소각시 산불발생위험이 있는 농부산물  
※ 과수원 및 숲가꾸기(가지치기) 등에서 나온 부산물은 제외(농기계임대 사업소 목재파쇄기 유상임대 사용 가능)
  - 인화물질 사전제거반(마을이장, 산불감시원 등) 및 마을주민 참여하에 파쇄
  - 사전제거반인력 중 기계 운영에 능한자 운영 \*안전관리 수칙 준수 실시
- 인화물질 제거반 운영(거창군청 산림과) ※ 기상상태에 따라 조절
  - 운영인력 : 산불전문예방진화대 ※ 작업시 이장님 또는 신청인 현장 대기
  - 운영방법 : 1일 1개조(8~9명) 파쇄 지원(주말 제외)
- 신청방법 : 마을단위로 파쇄일정을 정하여 해당마을 이장님 신청
  - 파쇄희망일기준 최소 일주일 전까지 신청
  - 작업 전 고춧대, 깻대와 같이 엮여있는 밧줄, 비닐 등이 섞여 있을 시 작업 지원 일절 중단(파쇄작업 사전에 제거 필수)
- 신청서 : 면사무소 경제산업담당 비치

## 23. 산불발생 불법소각 금지 등 마을홍보 협조 [김현정7694]

가을철 영농부산물, 폐기물 소각에 의한 산불발생 위험이 높아지고 있습니다. 마을이장님들께서는 고추대, 깻대 등 영농부산물 소각으로 인한 산불이 발생되지 않도록 마을방송 등을 통하여 철저히 안내하여 주시기 바랍니다.

### ● 협조사항

- “고추대, 깻대 등 영농부산물 소각 금지” 마을 방송 매일 1회 이상 협조

### ● 홍보문구(안)

주민 여러분 안녕하십니까?

가을철 산불예방을 위하여 몇 가지 당부 말씀을 드리겠습니다.

고추대, 깻대 등 영농부산물, 폐기물 소각을 금지합니다.

논밭두렁 태우기를 금지하며,

산림과 인접된 주변에서는 일절 불을 피우지 말아 주시기 바랍니다.

산림이나 산림인접 지역에서 불을 피운 경우 30만원의 과태료가 부과됩니다.

주민 모두가 산불 없는 남상면을 만들어 나가고,

산불이 발생했을 때에는 즉시 신고해 주시기 바랍니다. 감사합니다.

## 24. 2024년 축사시설현대화사업 신청 안내 [김현정7694]

● 신청기한 : 2024. 1. 19.(금)까지

● 신청대상 : 축산경영체

● 사업내용 : 축사, 축사시설, 축산시설 등 신축과 개보수 등

- 지원형태 (재원비율) 융자 80%, 자부담 20% ※ 사업비 미정

(이 자 율) 중·소규모 연리 1%(대규모 2%), 5년 거치 10년 상환

● 신청방법 : 남상면사무소 방문신청

## 25. 2024년도 농기계임대사업소 임대용 농기계 구입 설문조사 [김현정7694]

● 설문조사 기간 : ~ 2024. 2. 2.(금)까지

● 설문조사 대상 : 관내 농업인

\* 마을별 2 ~ 3명

※ 【붙임1】 서식에 따른 조사

## 26. 2023년도 농업기계 보유현황 조사 [김현정7694]

● 조사기간 : ~ 2024. 2. 14.(수)까지

● 조사대상 : 주요 농업기계 12종, 친환경동력원 농업기계 4종, 폐농업기계 6종

- 주요 농업기계(12종) : 경운기, 트랙터, SS기, 이앙기, 관리기, 코바인, 곡물건조기, 농산물건조기, 파종기, 정식기, 수확기, 멀티콥터

- 친환경동력원 농업기계 보유 대수(4종) : 전동형 농업용고소작업차, 전동형 농업용동력운반차, 전동형 농업용주행형방제기, 기타
  - \* 기타는 전동형 농업용고소작업차, 전동형 농업용동력운반차, 전동형 농업용주행형방제기 외의 **전기(배터리) 또는 수소·전지용 농업기계**
- 폐농업기계(6종) : 경운기, 트랙터, SS기, 이앙기, 관리기, 콤바인
- 조사방법 : 전수조사 ※ 마을별 조사결과 제출(【붙임2】 서식 참조)
- 조사결과 : 국가농식품통계시스템(KASS) 입력(2024. 2월중)

## 27. 2024년 가축방역분야 지원사업 신청 안내 [김현정7694]

- 신청기한 : 2024. 1. 22.(월)까지
- 사업량 : 15개 사업
- 사업내용

사업명	사업량	사업비 (천원)			사업대상
		계	보조	자담	
계(15개사업)		1,083,130	572,725	510,405	
① 젖소 유방염 예방사업	4종	20,000	10,000	10,000	젖소 착유농가
② 젖소 착유장비 세척제 지원	2종	15,000	7,500	7,500	젖소 착유농가
③ 닭 감보로병 예방사업	1,000천수	10,000	5,000	5,000	육계 및 토종닭 농가
④ 닭 전염성기관지염 예방사업	4,600천수	32,200	16,100	16,100	산란계농가
⑤ 돼지 썬코바이러스 예방사업	65천두	130,000	78,000	52,000	양돈농가
⑥ 축산농가 소독시설 지원사업	14개소	70,000	35,000	35,000	축산농가
⑦ 가축방역용 자동목걸이 설치 지원사업	700개	42,000	21,000	21,000	소 사육농가
⑧ CCTV 등 방역인프라 설치 지원사업	4개소	160,000	96,000	64,000	양돈, 가금 농가
⑨ 축산물판매업소 위생시설 개선지원	2개소	20,000	12,000	8,000	축산물 판매업소
⑩ 축산물 HACCP 컨설팅 지원사업	1개소	800	560	240	축산농장, 영업자
⑪ 축산농가 방역복 지원사업	1,000개	66,600	33,300	33,300	축산단체 및 축산농가
⑫ 꿀벌농가 방역장비 지원사업	10대	4,400	2,200	2,200	꿀벌 농가
⑬ 저병원성 시 백신 지원사업	994병	144,130	72,065	72,065	산란계 농가
⑭ 가금농가 야생조류 퇴치장비 지원사업	28대	168,000	84,000	84,000	가금농가
⑮ 가금농가 차단방역 시설 설치 지원사업	8호	200,000	100,000	100,000	가금농가

- 신청접수 : 면사무소 경제산업담당

## 28. 2024년 농기계분야 지원사업 신청 안내 [김현정7694]

- 신청기한 : 2024. 1. 19.(금)까지
- 대상사업 : 농기계분야 지원사업 3개 사업
- 사업비 : 2,851,980천원(보조 1,540,340, 자담 1,311,640)

세부사업명	사업량	사업비(천원)					비고
		계	국비	도비	군비	자담	
계		2,851,980	140,980	413,774	985,586	1,311,640	
농기계 공급 확대 지원사업	300대	2,568,280	-	385,230	898,910	1,284,140	
농업기계 등화장치 부착 지원	87대	8,700	3,480	1,044	4,176	-	
농기계 농가부담 보험료 지원	500대	275,000	137,500	27,500	82,500	27,500	

- 신청접수 : 면사무소 경제산업담당

## 29. 2024년도 청년후계농·청년창업농 선발 및 지원사업 신청 안내 [김현정7694]

- 신청기간 : '23. 12. 26.(금) ~ '24. 1. 31.(수)
- 신청방법 : 신청인이 농림사업정보시스템(Agrix)에 직접 온라인 접수
- 지원자격 및 요건
  - (연령) 만 18세 이상 ~ 만 40세 미만( '84.1.1.~ '06.12.31.출생자)
  - (영농경력) 독립경영 3년 이하(독립경영 예정자 포함)
    - 2021.1.1. 이후 경영주 등록자
    - 독립경영은 신청자 본인 명의의 농지·시설 등 영농기반을 마련(임차\* 등 포함)하고 「농어업경영체 육성법」에 따른 농업경영정보(경영주)를 등록한 후, 본인이 직접 영농에 종사(영농계획서 상 주품목\*\*)하는 경우에 인정
  - \* 배우자, 본인의 직계존속 또는 배우자의 직계존속으로부터 농지·시설을 임차하거나, 타인과 공유지분(지분비율 무관) 형태로 농지·시설을 소유하는 것은 독립 영농기반 마련으로 인정하지 않음
  - \*\* 주품목은 전체 영농규모 중 비율(소득 및 재배면적 등)이 가장 큰 품목임
- (병역) 병역필 또는 병역면제자
- (거주지) 주민등록 포함 거창군에 실제 거주
  - 독립경영 예정자는 영농기반 마련 예정 시·군·광역시에 신청 가능
- 청년후계농 및 일반후계농 중복신청 불가
- 사업내용
  - 영농초기 소득이 불안정한 청년후계농에게 최장 3년간 월 최대 110만원의 영농정착 지원금 지급
  - 독립 영농경력에 따라 차등 지급(1년차 월110만원, 2년차 월100만원, 3년차 월90만원 지급)
  - 후계농업경영인 육성자금 지원(대출한도 세대당 최대 5억원)
  - 5년 거치 10년 원금 균등분할 상환 / 연리 1.5%(고정금리)

### 30. 2023년도 후계농업경영인 선발 및 지원사업 신청 안내[김현정 7694]

- 신청기간 : ‘23. 12. 26.(화) ~ ‘24. 1. 31.(수)
- 신청접수 : 남상면사무소 구비서류 비치
- 지원자격 및 요건
  - 연 령 : 만 18세 이상 ~ 만 50세 미만( ‘74.1.1. ~ ‘06.12.31. 출생자)
  - 영농경력 : 영농에 종사한 경력이 없거나 종사한 지 10년 이하인 자
  - 교육실적 : 대학의 농업 관련 학과나 농업계 고등학교를 졸업하였거나  
군수가 인정한 농업 교육기관에서 관련 교육을 이수한 자
  - 병 역 : 미필자도 신청가능하나 후계농 자금 대출은 군 복무 완료 후 신청가능
- 사업내용
  - 후계농업경영인 육성자금 지원(대출한도 세대당 최대 5억원)
    - 5년 거치 20년 원금 균등분할 상환 / 연리 1.5%(고정금리)
    - 대출 신청 기간 : 후계농업경영인 선정 후 5년
    - 2024년도 선정자 : ‘28. 12. 31.까지 대출 가능

### 31. 2024년 동물복지담당 지원사업 신청 안내 [김현정7694]

- 신청기한 : 2024. 1. 19.(금)까지
- 대상사업 : 실외사육견 중성화 수술 지원 등 6개 사업
- 사 업 비 : 397,160천원(보조 314,320, 자담 82,840)

세부사업명	사업량	사 업 비(천원)			비고
		계	보조	자담	
계		397,160	314,320	82,840	
실외사육견(마당개) 중성화 수술 지원	150마리	60,000	54,000	6,000	
반려동물 등록비용 지원	184마리	7,360	5,520	1,840	
동물복지 축산인증 컨설팅 지원	2개소	20,000	14,000	6,000	
우수 축산물(무항생제) 인증 지원	112개소	89,800	80,800	9,000	
친환경 안전 축산물 육성사업	33ha	100,000	100,000	0	
동물복지 축산농장 지원	2개소	120,000	60,000	60,000	

- 신청방법 : 남상면사무소 방문신청

### 32. 2024년 농업인 농작업 편의장비 지원사업 신청 안내 [김현정7694]

- 신청기한 : 2024. 1. 19.(금)까지
- 사업량 : 100대 ※ 사업량 변동 가능
- 사업내용 : 다용도 농작업대, 충전식 분무기, 충전운반차 구입 지원
- 지원단가 : 500천원/1대 이내(1농가 1대 지원 원칙)  
{보조 350천원(70%), 자부담 150천원(30%)}
- 지원자격
  - 거창군내 농업경영정보를 등록한 농업인
  - 가구당 농지소유면적(세대원 합산)이 50,000㎡ 미만인 농가
- 신청서 : 면사무소 경제산업담당 비치

### 33. 2024년 마을 정자목 주변 데크시설 정비사업 수요조사 [김현정7694]

- 신청기한 : 2024. 1. 19.(금)까지
- 마을정자목 주변 데크시설 설치 및 보수(【붙임3】)
  - 목적 : 주민들에게 쾌적한 쉼터 및 녹색환경 제공
  - 대상지 : 남상면 내 마을 정자목 주변 데크시설
  - 내용 : 마을 정자목 주변 데크 철거 및 설치, 난간보수 등
  - 유의사항
    - ▶ 신규설치 시 토지소유자의 토지사용승낙서 및 인감증명 첨부
    - ▶ 산림과에서 설치한 데크 이외 데크시설물은 사업신청 불가
    - ▶ 데크 외 별도 시설물(비가림막 등) 자체 설치한 경우 데크보수 어려움 있어 신청 지양
- 정자목 주변 데크시설 오일스테인 도색 (【붙임4】)
  - 목적 : 수분 및 자외선으로부터 목재 보호(곰팡이, 부패, 변색 등 방지)
  - 대상지 : 정자목 주변 데크시설(방부목 및 일반목재)
  - 지원내용 : 오일스테인, 붓
- 신청방법 : 면사무소 방문 신청

### 34. 2024년 여성농업인 출산바우처 지원사업 안내 [김현정7694]

- 신청기한 : 2024. 1. 23.(화)까지
- 사업량 : 57명
- 지원금액 : 1인당 720만원(9개월 x 80만원)
  - 1년 중 3개월의 고용노동부 출산급여 지급월을 제외함

- 지원방식 : 모바일 제로페이 바우처
- 지원대상
  - 주민등록상 주소를 두고 거주하며 출산한 전업적 여성농업인으로 농업경영정보를 등록한 자
  - 출산일 기준 1년 이상 도내 농촌지역 거주자
- 신청방법 : 출산일 기준 3개월 이내 면사무소 방문 신청

### 35. 2024년 산림소득증대 지원사업 신청 안내 [김현정7694]

- 신청기한 : 2024. 1. 25.(목)까지
- 지원사업

사업명		사업비(천원)			비고
		계	군비	자부담	
합계		250,000	150,000	100,000	
보조사업	임산물 종자·종묘 지원사업	120,000	60,000	60,000	군비 50%, 자부담 50%
	임산물 포장재 지원사업	80,000	40,000	40,000	
일반지원사업	거창 임산물 택배비 지원사업	50,000	50,000	-	재배정

- 신청대상 : 임산물 소득원의 지원대상 품목 생산자 및 생산자단체
- 신청방법 : 산림과(산림소득담당) 또는 면사무소 방문신청

### 36. 2024년 방목생태축산농장조성 사업대상자 모집 안내 [김현정7694]

- 신청기한 : 2024. 1. 22.(월)까지
- 사업대상 : 산지, 농지, 기타 토지 등에 초지를 조성하거나 임간방목 방법으로 가축을 방목 사유하려는 농업(법)인, 생산자 단체
- 사업내용
  - 초지조성 : 10,263천원/ha(최대 15ha 한도)
    - 국고 보조 50%, 용자 50%(연리 2%, 3년 거치 7년 균분 상환)
  - 울타리 설치 : 37,341천원/km
    - 국고 보조 50%, 용자 50%(연리 2%, 3년 거치 7년 균분 상환)
  - 경영지원 : 50백만원 및 총 소요액의 80% 한도 지원
    - 용자 80%, 자부담 20%(연리 2%, 3년 거치 7년 균분 상환)
- 신청방법 : 면사무소 방문 신청
- 신청서류 : 사업신청서, 사업계획서 및 증빙자료(초지조성허가증, 농지·산지전용허가증 등)



### 37. 2024년 가축재해보험 지원 안내 [김현정7694]

- 사업기간 : 2024. 1. 1. ~ 2024. 12. 31.(1년간)
- 대상재해 : 자연재해(풍재, 수재, 설해, 지진), 화재, 질병 등
- 지원대상 : 관내 축산농가로서 관할지역 내 사육중인 가축에 한하며, 축산업 허가 또는 등록을 필하고 가축재해보험에 가입한 농가 및 농업법인(농업경영체 등록 필수)

※ 지원제외 : 닭, 돼지, 오리는 가축재해보험 가입두수가 축산업 허가(등록)종의 가축 사육 면적을 기준으로 아래의 범위를 초과하는 경우 정부지원 제외

< 가축사육면적당 보험가입 기준 적용 >

닭(두/m <sup>2</sup> )		돼지(m <sup>2</sup> /두)						오리(m <sup>2</sup> /두)	
		개별가입							
육계·토종닭	삼계	응돈	모돈	자돈 (초기)	자돈 (후기)	육성·비육돈	일괄 가입	산란용	육용
22.5	41.1	6	2.42	0.2	0.3	0.62	0.79	0.333	0.246

- 지원내용 : 국비(농특회계) 50%, 농가 자부담 50%  
 ⇒ 농가 자담분 50% 중 예산 범위내 지방비 25% 지원(도비 5%, 시군비 20%)
- 지방비 지원한도액 : 농가당 2백만원(도비 및 시군비)
- 가입처 : 거창축산업협동조합 / 가입기간 : 연중(사업비 소진 전까지)

### 38. 2024년 방목생태축산농장조성 사업대상자 모집 안내 [김현정7694]

- 신청기한 : 2024. 1. 22.(월)까지
- 사업대상 : 산지, 농지, 기타 토지 등에 초지를 조성하거나 임간방목 방법으로 가축을 방목 사육하려는 농업(법)인, 생산자 단체
- 사업내용
  - 초지조성 : 10,263천원/ha(최대 15ha 한도)  
 → 국고 보조 50%, 용자 50%(연리 2%, 3년 거치 7년 균분 상환)
  - 울타리 설치 : 37,341천원/km  
 → 국고 보조 50%, 용자 50%(연리 2%, 3년 거치 7년 균분 상환)
  - 경영지원 : 50백만원 및 총 소요액의 80% 한도 지원  
 → 용자 80%, 자부담 20%(연리 2%, 3년 거치 7년 균분 상환)
- 신청방법 : 면사무소 방문 신청
- 신청서류 : 사업신청서, 사업계획서 및 증빙자료(초지조성허가증, 농지·산지전용허가증 등)

## 2023년도 기본직불 지급정보 열람을 위한 시스템 운영 안내

- (관련 근거) 공익직불금 지급의 투명성을 확보하기 위하여 기본직불 등록 및 수령자의 정보를 공개하도록 규정(「농업농촌공익직불법」 제37조제1항)
  - 국립농산물품질관리원 및 시·군·구 홈페이지, 읍·면·동 마을회관 게시판을 통해 공개하여야 하며(시행규칙 제40조제1항)
  - 정보를 열람하려는 자는 열람 목적과 본인의 개인정보를 공개기관에 제공하도록 규정(시행규칙 제40조제2항)되어 있어 개인인증 방법 및 등록정보 공개내용을 농림사업정보시스템(Agrix)에 구축
- (안내사항) 농관원, 시·군·구, 읍·면·동에서는 농림사업정보시스템 (agrix.go.kr)에서 운영하는 기본직불 지급정보 열람방법 안내
  - 제목 : 2023년도 기본직불 지급정보 공개
  - 관련근거 : 「농업농촌공익직불법」 제37조제1항
  - 대상정보 : 농업인(농업법인)의 성명(법인명), 농지등의 지번, 등록면적, 직불금 종류(소농/면적), 수령금액
  - 기간 : '24. 1. 15. ~ '24. 1. 30.(15일간)
    - \* 정보공개 기간 이후 기본직불금 지급 관련 정보는 수령자 요청, 수령자의 개인정보 제공 동의가 없는 경우 제공 불가

◆ 농림사업정보시스템(Agrix)을 통한 접속방법

**접속방법(개인)**

1. 홈페이지주소 : <http://uni.agrix.go.kr/>  
또는 검색사이트에서 "아그릭스" 검색
2. 직불제 정보열람 클릭
3. 기본형공익직불제 '정보열람하러가기' 클릭
4. 모바일인증 또는 실명인증 하기
5. 지역, 년도, 이름으로 열람

◆ 지자체 등 배너 링크용 URL 주소

<https://uni.agrix.go.kr/webportal/apply/riceIncomeInfoLoginRBPpop.do?gb=basic>

접속방법(지자체 배너)

1. 지자체에서 제공하는 정보공개 배너 클릭하여 정보열람 페이지 바로 접속  
(접속주소 <https://uni.agrix.go.kr/webportal/apply/riceIncomeInfoLoginRBPpop.do?gb=basic>)
2. 모바일인증 또는 실명인증 하기
3. 지역, 년도, 이름으로 열람

# 사과 화상병 예방을 위한 궤양 제거 방법

## ● 궤양이 있는 가지 제거 방법

- 궤양 증상이 관찰되면 궤양 하단 끝부터 40~70cm 이상의 아래 쪽을 절단하고, 절단 부위에는 티오파네이트메틸 도포제 등 소독약을 발라 준다.

\* 작업도구는 70% 알코올에 90초 이상 침지하여 소독하고, 절단한 가지는 과원에서 멀리 떨어진 곳에 모아두거나 땅에 묻음 **전정가위표면 6-12시간 까지 생존, 작업복 등 20일까지 생존가능**

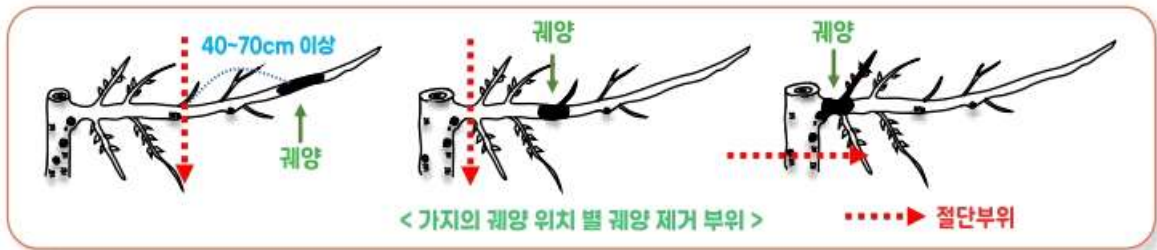

## ● 겨울철 궤양 제거의 필요성

- ① 화상병균은 겨울철 궤양 부위에서 일부 월동이 가능함
- ② 다음해 봄에 궤양 부위로부터 병원균이 전파될 수 있음
- ③ 감염된 나무 내 병원균은 잔가지에서 굵은 가지까지 이동할 수 있음

⇒ 철저한 궤양 제거를 통해 병원균의 밀도를 낮추고, 전파를 사전에 차단!

\* 궤양 제거는 궤양에서 월동하는 사과 부란병, 검무늬썩음병 등의 방제 효과도 있음

### < 과수화상병 발병 주기 >



### < 사과 부란병 궤양 >



### < 사과 검무늬썩음병 궤양 >



**병 발생 신고**

사군농업기술센터, 도농업기술원, 농촌진흥청 재해대응과, 국립농업과학원 작물보호과

**신고전화 1833-8572**

【붙임3】

## 2024년 농기계임대사업소 농기계 구입 설문서

거창군 농업기술센터에서는 농업인의 니즈(needs)에 맞는 맞춤형 임대 농기계를 구입하여 농가의 농기계 구입부담 경감과 농작업 효율을 높이기 위해서 농기계 임대사업을 운영하고 있습니다. 다음 설문을 통해 농기계 구입 시 농업인의 의견을 반영하고자 하오니 설문에 답하여 주시기 바랍니다.

1. 귀하께서 영농에 종사한 기간은?

- ① 5년 미만 ( )                      ② 5년~10년( )  
③ 11년~15년 ( )                      ④ 15년 이상( )

2. 현재 주요 영농품목은?

- ① 수도작( )    ② 전 작( )    ③ 과 수( )  
④ 화 훼( )    ⑤ 축 산( )    ⑥ 기 타( )

3. 귀하는 임대사업 운영에 대하여 어떻게 생각하십니까?

- ① 꼭 필요하다( )                      ② 필요하다( )  
③ 그저 그렇다( )                      ④ 필요없다( )

4. 귀하가 영농에 꼭 필요한 임대농기계(기종)를 추천하여 주십시오.

- 1)    2)    3)

※ 농식품부 시행지침에 따라 밭농사용 농기계 및 소형농기계 위주로 임대사업을 실시하고 있으며, 트랙터, 콤바인 등 수도작 농기계는 임대기종에서 제외하고 있습니다.

5. 농기계 임대사업 운영에 따른 의견이 있다면?

-

# 2023년 농업기계 보유현황( 마을)

구 분		기 종 설 명		보유현황(대)
경 운 기		<ul style="list-style-type: none"> <li>○ 부착 작업기에 따라 방제, 비료살포, 퇴비살포, 경운정지, 복토 등의 다양한 작업을 할 수 있는 동력기</li> <li>○ 엔진이 탑재되어 있고 2륜 구동형으로 제작되어 쟁기, 트레일러, 로타베이터 등의 작업기를 부착하여 사용할 수 있음</li> </ul>		
농용 트랙터	소 형	40마력 미만	<ul style="list-style-type: none"> <li>○ 엔진이 탑재되어 있고 4륜이 부착된 승용형으로서 쟁기, 프라우, 로타베이터, 트레일러 등의 부착작업기를 사용할 수 있음</li> </ul>	
	중 형	40~60마력		
	대 형	60마력 이상		
스피드 스프레이어(ss기)		<ul style="list-style-type: none"> <li>○ 엔진, 약액부, 분출부 및 구동부 등으로 구성되어 하우스, 과수원 등에서 농약을 살포하는 방제기</li> </ul>		
동력 이앙기	보행형	<ul style="list-style-type: none"> <li>○ 육묘상자에서 자란 모를 논에 옮겨 심는 농기계</li> </ul>		
	승용형			
관리기	보행형	<ul style="list-style-type: none"> <li>○ 부착 작업기에 따라 방제, 비료살포, 퇴비살포, 경운정지, 복토 등의 다양한 작업을 할 수 있는 동력기</li> <li>○ 엔진이 탑재되어 있고 2륜 구동형으로 제작되어 쟁기, 트레일러, 로타베이터 등의 작업기를 부착하여 사용할 수 있음</li> </ul>		
	승용형			
콤바인	3조이하	<ul style="list-style-type: none"> <li>○ 벼, 밀, 보리(보통형) 등의 수확에 사용하는 기계로 예취와 동시에 탈곡, 정선작업을 수행하는 수확, 탈곡 겸용 농기계</li> </ul>		
	4조			
	5조이상			
곡물 건조기		<ul style="list-style-type: none"> <li>○ 버너의 열을 이용하여 미맥 등 곡물을 건조하는 것 중 송강장치가 있어 곡물이 자동 순환되는 것</li> </ul>		
농산물 건조기		<ul style="list-style-type: none"> <li>○ 버너의 열로 가열한 공기를 이용하여 조합관내에서 재배한 녹차, 표고버섯, 약초, 고추, 무, 고구마, 해산물 또는 담배 등을 건조</li> <li>○ 건조상자는 다공판이 있는 철판 또는 PP상자를 사용함.</li> </ul>		
파 종 기		<ul style="list-style-type: none"> <li>○ 채소, 곡물 등의 종자를 호퍼에 담아 엔진동력을 이용하여 시설하우스, 밭, 논 등에서 사용함</li> </ul>		
정 식 기		<ul style="list-style-type: none"> <li>○ 채소, 인삼 등 발작물 이식용 기계로 묘판을 기계에 올려놓고 자동분리 식재토록 하는 기계</li> </ul>		
수 확 기		<ul style="list-style-type: none"> <li>○ 엔진동력을 사용하여 곡류, 서류, 과일 등을 수확하는 기계</li> </ul>		
농업용 멀티콥터		<ul style="list-style-type: none"> <li>○ 드론을 이용한 파종·시비·방제 등 작업에 사용</li> </ul>		

구 분		기 종 설 명		보유현황(대)
전동형 농업용고소작업차		<ul style="list-style-type: none"> <li>○ 주행 및 승하강 등의 조작장치를 갖춘 자주식 고소작업차로 농업용 전동기가 부착된 것</li> </ul>		
전동형 농업용동력운반차		<ul style="list-style-type: none"> <li>○ 농산물 등을 운반하는 자주식 운반차로 농업용 전동기가 부착된 것</li> </ul>		
전동형 주행형농업용방제기		<ul style="list-style-type: none"> <li>○ 약액탱크, 펌프 및 노즐 등을 갖추고 농작물에 농약을 살포하는 기계로 농업용 전동기가 부착된 것</li> </ul>		
기타		<ul style="list-style-type: none"> <li>○ 위 3개 기종 외의 전기(배터리) 또는 수소·전지용 농업기계</li> </ul>		

【붙임5-1】

## 마을 정자목 주변 정비사업 설치·보수 신청

위치				설치면적 (보수요청내역)	토지소유자	비고
면	리	번지	마을명			
				가로m×세로m=면적 (노후화로 인한 데크보수)		마을이장님연락처
<b>위 치 도</b>						
<b>현 장 사 진</b>						

※ 신규설치 시 토지소유자의 토지사용승낙서 및 인감증명서 첨부(마을소유인 경우 마을회의록 제출)

【붙임5-2】

## 오일스테인 신청서

○ 정자목 데크시설용 오일스테인 신청내역

읍 면	색 상	산 출 내 역		비 고
		면 적(m <sup>2</sup> )	신청수량(통)	
계				
예시	소나무(201)	40	2	

※ 도포면적 : 20~25m<sup>2</sup>/3.5L(1통)

○ 색상조건표



※ 내츄럴브라운(401), 다크브라운(408) 선택불가