

본 회보는 정부 공문서 감축 지침에 따라 시달되는 것이므로 종전의 공문과 동일한 효력을 발생하며 각 마을별로 신속·정확히 처리하시기 바랍니다.

# 남상면 회보

제22호  
2023. 5. 31.(수)

☆ 본 회보는 회관 등에 비치하여 반장, 지도자, 개발위원 등 전 주민이 열람 가능하도록 처리하셔야 합니다. ☆

## ■ 민원안내

담당	대표전화	성명	개인전화	담당	대표전화	성명	개인전화
면장	940-7650	김정연	940-7650	행복복지 담당	940-7670	이미경	940-7671
총무담당	940-7660	임성진	940-7661			이동현	940-7672
		오강준	940-7662			김미현	940-7673
		허지은	940-7663			이수진	940-7674
		최다애	940-7665	최성훈	940-7691		
개발담당	940-7680	정연욱	940-7681	경제산업 담당	940-7690	권세진	940-7692
		이미지	940-7684			이다정	940-7693
						이성화	940-7694

### ○ 민원전용 FAX 설치운영

- 군청민원실 : 940-3288~9 - 남상면 행정복지센터 : 940-7659

○ 민원1회 방문처리제 운영 : 각 민원실 창구에 기본서류 접수 처리

○ 120민원 기동대 이용(각종 생활민원 문의 및 신고처리) : 1577-1111

○ 복지회관 및 행정복지센터 회의실 사용 사용일 3일전에 신청

### 이장회의시간(10시, 남상면행정복지센터 회의실)

☆ 등청일 : 매주 수요일 ☆

☆ 회의일 : 매월 둘째 수요일 ☆

※ 이장회보는 남상면 홈페이지에서도 열람하실 수 있습니다.

[www.geochang.go.kr](http://www.geochang.go.kr) ⇨ 읍면 ⇨ 남상면

<MEMO>

# 2023년 5월 5주차 군민 정보 안내자료

(이장회보 게재 등 군민에게 유용한 정보 제공 용도로 활용하시기 바랍니다.)



경남신문

2023년 5월 17일 수요일 006면 종합

## 전입정책 '효과'... 거창군 청년인구 도내 유일 '순유입'



거창대학(왼쪽)과 한국승강기대학의 거창군 인구늘리기 동참 캠페인./거창군/

### 올해 1분기 동남권 인구이동통계 청년인프라 구축·정착 지원 성과

거창군은 국가통계포털 등을 분석한 자료에 따르면 올해 1분기에 도내 시·군 중 거창군이 유일하게 청년인구(15~29세)가 순유입됐다고 16일 밝혔다. 거창군의 순유입 청년인구는 35명이다.

이는 동남지방통계청이 발표한 2023년 1분기 동남권 인구이동통계에서 전국 17개 시·도 중 경남도가 순유출 인구 전국 1위를 차지해 인구 유출의 심각성을 보인 것과는 사뭇 대조적이다.

더욱이 청년 순유출 인구가 전체의

91.4%(7150명)인 것을 감안한다면 거창군의 청년 인구 순유입은 주목할 만한 성과이며 거창군의 전입정책과 청년인프라 구축, 경남도립거창대학 등이 영향을 미친 것으로 보인다.

거창군은 그간 인구 소멸에 대응하기 위해 노력해 왔다. 2019년 1월 인구증가 전담부서인 인구교육과를, 2021년 1월 청년인구 유입과 안정적 정착을 위한 청년정책담당을 신설한 것이 단적인 예이다.

또한 2021년에는 인구증가 실무추진단을 구성·운영해 9개 부서 16개 담당이 유기적으로 협업하는 등 보다 현실적이고 세심한 지원을 위해 최선을 다한 결과 청년 인구 순유입이라는 긍정적인 미래를 그려볼 수 있게 됐다.

올해에도 청년과 인구가 연결되는 상생의 지지 고리 마련을 위해 △대학교 안심전입신고 서비스 △전입 고등학생 기숙사비(학기당 30만원) 지원 등 정책적 이행력을 높여가고 있다.

구인모 거창군수는 “동남지방통계청에서 분석한 통계자료에서 올해 1분기 인구이동 수치가 도내 18개 시·군 중 유일하게 긍정적으로 개선된 것은 유의미한 결과”라며 “4월 기준 도내 주요 3개 군부(함안·거창·창녕) 중 함안군과의 인구격차는 500명대로 축소, 창녕군과의 인구격차는 2500명대로 확대돼 도내 군부 인구 1위 목표 달성이 조기 이뤄질 것으로 기대된다”고 말했다.

김윤식 기자 kimys@knnews.co.kr

## 거창군, '거창군립노인요양병원' 직영운영체제 돌입

[이종필]

공공의료기관으로서 위상 제고와 조속한 시일 내에 정상화 약속



거창군, '거창군립노인요양병원' 군 직영운영 관련 기자회견

(거창=국제뉴스) 이종필 기자 = 거창군은 지난 3월 24일 창녕서울의료재단과 거창군립노인요양병원 우수탁 협약을 맺고 4월 1일부터 5월 11일까지 위탁 운영해오다 수탁자와 예산 문제 등으로 협의가 원활하지 못하자 우수탁 협약을 해지하고 5월 12일부터 군 직영체제로 운영하고 있다고 25일 밝혔다.

군에서는 직영체제를 통한 병원 정상화를 위해 4개 분야 11개 항목을 정하고 본격적으로 운영 중이며, 그 내용으로는 첫 번째 조직 및 인력예산분야, 두 번째 시설분야, 세 번째 환자 유치를 위한 홍보분야, 네 번째 기타분야 등 4개의 카테고리 속에 분야별 세부실천계획을 세워 운영할 계획이다.

첫 번째 조직 및 인력예산분야로 TF팀을 구성하고 보건소 직원 2명을 병원 내 파견해 병원 전반의 운영사항을 점검 중이며, 또한 대표자 변경으로 인해 병원 내 직원들의 고용안정과 병원·보건소 간 보고체계 유지 및 의사소통의 중간다리 역할을 하고 있다고 밝혔다.

적자 해소를 위해 지출 부분을 꼼꼼히 살펴 불필요한 지출이 이루어지지 않는지 자세히 검토해 적자 발생 최소화를 위한 노력을 하고, 의료서비스 질 개선 및 직원의 친절도 향상을 위해 지속적으로 관리하겠다고 밝혔으며, 아울러 보건소와 병원 직원 간 신뢰감 형성을 위해 주기적인 회의를 통해 직원들의 다양한 의견을 수렴해 병원 정상화를 위해 함께 노력할 예정이다.

두 번째 시설분야로 전(前) 수탁자가 제출한 건의사항을 바탕으로 입원환자 돌봄을 위해 병원 시설과 장비 등을 확인하고 노후화된 시설 수리 및 장비를 교체할 계획이다.

세 번째 환자 유치를 위한 홍보분야로 군립노인요양병원 홈페이지에 환자 돌봄 및 일상생활, 주간일정표 등을 올려 관외에 거주하는 보호자들이 부모님의 안녕을 확인할 수 있도록 하여 보호자와 병원 간 신뢰를 형성할 수 있도록 할 예정이며, 안내 행사 시 홍보부스를 이용해 환자 유치에 힘쓰겠다고 밝혔다.

네 번째 현 입원환자 보호자를 대상으로 설문조사를 실시해 병원의 개선점 등을 파악하고 문제점을 보완하고, 또한 보건소 내 치매안심센터 등과 연계해 병원에 입원 중인 경증치매환자의 중증화 역제를 위한 다양한 프로그램을 계획하고 있다.

마지막으로 평생을 함께해 온 부부가 낯선 환경인 병원에 혼자 입원해야 하는 상황에 입원을 거부하는 사례가 있을 것으로 판단돼 부부가 함께 지낼 수 있는 부부병실을 시범 운영할 계획이다.

이 밖에도 거창군립노인요양병원의 정상화를 위해 군과 거창군의회 그리고 거창군보건소에서는 다양한 방법을 고민하고 있고 많은 노력을 기울이고 있다고 밝혔다.

구인모 거창군수는 "거창군립노인요양병원 군 직영체제 돌입과 관련해 현재 군과 병원은 위기 상황임을 분명히 인지하고 있고, '위기는 또 다른 기회'라는 말이 있듯이 군과 병원 직원들 모두 심기일전해 병원을 정상화할 수 있도록 최선을 다하겠다"라고 말했다.

민영뉴스통신사 국제뉴스/chongphil@naver.com

## 거창 Y자 출렁다리, 국제교량구조공학회 우수 구조물로 선정

[이종필]

국내 최초 국제교량구조공학회(IABSE) 인정, 세계 최고 수준의 교량으로 우뚝!



세계 최고 수준의 교량으로 인정받은 '거창 Y자 출렁다리'

(거창=국제뉴스) 이종필 기자 = 거창군은 항노화 힐링랜드 내 Y자 출렁다리가 스위스에서 열린 국제교량구조공학회(IABSE) 심의 결과 7개 부문 중 '보도교' 부문 우수 구조물로 선정되어, 지난 19일 오후 상장 현판식을 개최했다고 밝혔다.

거창 Y자 출렁다리를 우수상에 선정한 국제교량구조공학회(IABSE)는 전세계 약 100여 개국에서 약 4,500여 명의 회원을 보유하고 있는 교량 및 구조 분야에서 가장 영향력 있는 전문가 단체이며, 매년 세계적인 우수 구조물에 대한 공모를 진행하여 수상작을 선정하며, 2022년에는 보도교 등 7개 부문별로 우수 구조물을 선정하였다.

2022년에 거창 Y자 출렁다리와 더불어 선정된 구조물에는 카타르 '스타디움 974' 월드컵 경기장, 영국 뉴폴리 브릿지, 중국 스와장 국제 컨벤션 센터, 중국 허메이 다리, 스페인 빌바오 부두 시설 등이 있다.

특히 눈에 띄는 점은, 카타르 월드컵 당시 브라질과 대한민국 16강 경기가 열렸던 경기장이 '건설 혁신' 부문 우수 구조물로 선정이 되었는데, Y자 출렁다리가 이와 동급의 우수 구조물로 인정받았다는 것은 큰 의미가 있다고 할 수 있다.

이날 현판식에 참석한 구인모 거창군수는 "거창 Y자 출렁다리가 국내 최초로 세계적인 우수 구조물로 선정된 것은, 우리 거창이 자연과 공존하는 산림 휴양 관광지로서의 우수성을 인정받은 것으로, 이를 토대로 거창군은 동쪽의 항노화 힐링랜드, 서쪽의 수송대, 남쪽의 창포원 및 감악산, 북쪽의 산림 레포츠파크를 연결하여 '동서남북 권역별 관광 벨트'를 완성하고, '산림관광 100만 명 시대'를 달성할 수 있도록 더욱 노력하겠다"라고 말했다.

민영뉴스통신사 국제뉴스/chongphil@naver.com

## 거창군, 경상남도 시군 교통행정 평가 우수기관 선정

[한태수]

[한국공보뉴스/경남광역본부] 한태수 기자 = 기관 표창 및 특별조정교부금 1억 원 확보



거창군은 2022년 경상남도 시군 교통행정 분야 평가에서 우수 시군으로 선정돼 25일 경상남도 주관 2023년 교통문화지수 컨설팅 및 교통안전담당 공무원 워크숍에서 기관표창과 특별조정교부금 1억 원을 확보하는 쾌거를 이뤘다.

교통행정 평가는 매년 경남도 18개 시군을 대상으로 교통 분야의 주요정책 추진실적 및 우수시책 등 10개 부문 23개 세부지표를 종합적으로 평가한다.

거창군은 이번 교통행정 평가에서 교통문화지수 개선, 관내 소규모 공영주차장 확보, 주정차위반 단속 사전 알림서비스 시행, 노선버스 안전점검, 교통약자 이동 편의(특별교통수단 등) 및 브라보M부르미 택시 운영, 어린이보호구역 시설물 개선과 거창읍 거점 공영주차장 조성, 국도 감응신호 구축 등 우수시책을 추진한 공로를 인정받아 우수기관으로 선정됐다.

구인모 거창군수는 "2022년도 시군 교통행정 평가의 우수한 성적은 부서별 협업을 통해 모든 직원이 최선을 다하고 군민이 적극적으로 활용 및 참여한 결과라고 생각한다"라며 "앞으로 거창군 교통편의 증진을 위한 다양한 사업을 체계적으로 운영하기 위해 힘쓰겠다"라고 말했다.

taesu8780@hanmail.net

## 거창군, 식품의약품안전처 전국 평가사업 2관왕 달성

[한태수]

[한국공보뉴스/경남광역본부] 한태수 기자 = 식품안전관리 우수기관과 음식문화개선사업 유공기관 동시 선정



거창군은 지난 22일 식품의약품안전처 식품안전관리 우수기관과 음식문화개선사업 유공기관에 동시에 선정되는 등 식품의약품안전처 전국 평가사업에서 2관왕을 달성했다.

이번 식품안전관리 우수기관 선정은 전국 자치단체 중 인구 20만 명 미만 도시를 대상으로 식품안전관리 인프라, 기초위생관리, 정부 식품 주요정책, 식품안전관리 우수사례 등 식품안전관리에 대한 실적을 평가해 8개 우수기관에만 주어지는 표창이다.

음식문화개선사업 유공기관 표창 역시 전국 자치단체를 대상으로 덜어 먹기 식문화 정착, 음식점 위생등급제 확산 홍보, 안전한 외식환경 조성, 음식문화개선 수범사례 등 음식문화개선사업 전반에 대한 실적을 평가해 전국 4개 기관에만 주어진다.

거창군은 빈틈없는 식품안전관리와 음식문화개선을 위해 우수한 식품위생감시 인력을 양성해 위생업소 식품안전과 덜어 먹는 식문화 조기정착 등을 위한 지도점검 및 지원 홍보활동 등을 적극 전개해 왔다.

특히, 안전한 외식환경 조성과 자발적 음식문화개선 참여를 위해 2017년 거창군 위생업소 지원에 관한 조례를 제정해 위생업소 시설개선을 지원하는 등 식품안전과 음식문화개선에 앞장서고 있다.

구인모 거창군수는 “앞으로도 위생업소 시설개선과 식품안전 인프라 구축 등을 위한 사업을 지속적으로 추진해 군민의 안전한 외식환경 조성과 음식문화 향상을 위해 최선을 다하겠다”라고 말했다.

taesu8780@hanmail.net

## 거창군의회, '도립대 통합 반대' 총력 대응

[이종필]

'도립대 지키기 천명' 성명 발표...22일부터는 주 3회 합동 집회도



거창군의회, 경남도립 거창대학 지키기 천명 성명서 발표 자료사진

(거창=국제뉴스) 이종필 기자 = 거창군의회(의장 이흥희)는 23일, 경상남도의 경남도립 거창대학 통합(구조 개혁) 계획에 대해 반대하고 거창대학 지키기를 천명하는 성명서를 발표했다.

이흥희 의장을 비롯한 거창군의회 의원 전원은 이날 성명을 통해 “경상남도가 지난 12일 거창대학에서 개최한 구조개혁 사전 설명회는 거창 주민들의 우려를 종식시키기에 한참 부족했다.”며, “경상남도에서 의뢰한 연구용역을 보면 ‘도립대 통합’이나 ‘캠퍼스 유희공간 이용 방안’이라는 내용이 포함되어 있어 통합을 전제로 추진한다고 밖에 볼 수 없다.”고 강조했다.

이어 “경상남도가 추진하는 통합은 학교의 지역적 가치와 역할을 고려하지 않고 행정의 편의성과 경제적 논리만을 목표로 하고 있다.”며, “전 군민이 힘을 합쳐 6만 인구 사수를 위해 노력하고 있는 중차대한 시점에 이 같은 정책적 결정이 지방 소멸을 앞당길까 걱정”이라고 우려했다.

덧붙여, “경상남도는 구조개혁 논의를 재고하고 지역 대학의 특수성을 존중하며 확대하는 방향으로 접근해야 한다.”며, ‘경남도립 거창대학을 포함한 통합 논의를 즉각 중단하라’, ‘박완수 경상남도지사는 앞으로의 계획에 대한 공식 입장을 소상히 밝혀라’, ‘구조개혁에 앞서 양 대학이 협업을 통해 시너지를 낼 수 있도록 발전 기반을 마련하라’고 요구했다.

한편, 거창군의회 의원 전원은 지난 22일 오후 5시 30분, 거창군청 앞 로터리에서 ‘도립대 통합 반대’ 등이 적힌 피켓을 들고 한 시간 동안 집회를 열었다.

이를 시작으로 앞으로 당분간 매주 3회, 퇴근 시간인 오후 5시 30분부터 한 시간 동안 군청 앞 로터리와 대동회전교차로, 중앙교 남단 회전교차로에서 집회를 개최할 예정이다.

민영뉴스통신사 국제뉴스/chongphil@naver.com



## 거창군, 제15회 대한민국 청소년 트로트 가요제 성료

[한태수] [한국공보뉴스/경남광역본부] 한태수 기자 = 세대를 넘어 화합의 장으로



(사)한국연예예술인총연합회 거창지회(이건형)가 주관하고, 거창군 등이 후원하는 '제15회 대한민국 청소년 트로트 가요제'가 구인모 군수, 도·군의원, 교육장, NH농협 거창군 지부장 및 군민 2000여 명이 참여한 가운데 지난 20일 토요일 저녁 6시, 거창 스포츠파크 특설무대에서 성황리에 개최됐다.

제15회를 맞은 이번 가요제는 평소 트로트에 관심 있는 청소년들의 끼와 재능을 마음껏 펼칠 수 있는 기회를 제공하는 대중연예예술행사로, 전국 6개 권역 결선을 거쳐 12월 최종 본선 무대가 개최될 예정이다.

한편 '제15회 대한민국 청소년 트로트 가요제'의 포문을 연 거창군에서는 트로트를 좋아하는 청소년들이 치열한 예선을 거쳐 본선 무대에서 최종 10명이 화려하고 열정 가득한 경연을 펼쳤다.

경연과 더불어 인기가수 박남정, 진시몬, 서지오, 요요미 등 대중성이 강한 트로트 가수가 출연해 군민에게 흥겨운 트로트 무대를 선사했다.

이날 대상은 붓(양지은의 곡)을 노래한 부산 출신 최지예 씨가 수상했으며, 대상 수상자에게는 상금 300만 원과 가수 인증서, 연말 본선 참가 티켓이 주어졌다.

금상은 제주 출신 주상경 씨, 은상은 경기도 광주 출신 이세호 씨가 수상했다.

대상 수상자인 최지예 씨는 "평소 트로트를 좋아해서 청소년 트로트 가요제에 도전했는데 이렇게 큰 상을 수상하게 돼 매우 기쁘고 노력의 결과를 얻은 것 같아 뿌듯하다"라고 말했다.

구인모 거창군수는 "이번 가요제가 앞으로 대중문화를 이끌어 갈 신예를 발굴하면서 세대 간 문화 격차를 줄일 수 있는 발판이 될 것으로 기대한다"라며 "앞으로도 청소년과 지역사회의 소통을 위해 노력하겠다"라고 말했다. 한편, '대한민국 청소년 트로트 가요제'는 트로트에 대한 관심을 높여, 대중가요의 보급과 신인가수 발굴을 위한 무대로 사단법인 한국연예예술인총연합회 및 지역별 지회에서 매년 개최하고 있다. taesu8780@hanmail.net

# 거창 힐링랜드 치유의 숲에서 면역력 높이세요

면역력 높이는 산림치유·숲 해설 프로그램 운영



산림치유 대상자들이 치유숲길로 맨발 걷기를하고 있다.

거창군 가조면에 위치한 향노화 힐링랜드 치유의 숲에서는 여러 가지 사회문제로 힘들고 지친 현대인과 방문객을 위해 면역력을 높이고 스트레스를 완화할 수 있는 전문화된 산림치유 프로그램과 숲 해설 프로그램을 운영하고

있다. 이외에도 웰니스 등 여러 가지 프로그램과 시설을 갖추고 손님들을 맞이하고 있다.

특히 맨발 걷기, 숲속 명상, 해먹체험, 복식호흡, 건강체조, 족욕, 온열체험, 싱잉볼 명상 등 산림치유 프로그램을 더욱 전문화

하여 대상자들을 치유하고 있다.

스트레스를 해소하고 집중력을 향상 시키며 불면증 해소와 신진대사를 촉진하는 맨발 걷기 프로그램을 위해 잔돌과 잡초를 제거하여 프로그램 대상자가 안전하게 흙길을 걸을 수 있게 치유숲길을 정비했다. 치유의 숲 내 무장애 데크길은 어르신, 장애인 등 몸이 불편한 분들도 이용 가능해서 마음껏 숲을 즐길 수 있다.

향노화 힐링랜드 내 Y자형 출렁다리는 국내 최초로 국제교량구조공학회(IABSE)에서 보도교 부문 우수구조물로 선정되어 지난 19일 현판식을 가지기도 했다. 이러한 명성에 걸맞게 출렁다리는 주말은 물론 평일에도 산악회 회원들을 비롯해 많은 사람들이 찾고 있다.

최병봉 지역기자

## 아토피 천식 의료비 · 보습제 지원사업

- 기 간 : 2023. 5. ~ 예산소진 시까지
- 신청장소 : 보건소 건강지원담당
- 대 상 : 만 18세 미만 관내 거주자 중 아래 기준 충족하는 자
  - 아토피 천식 경구약 또는 흡입제(천식) 3일분 이상 처방받은 자
  - ※ 대상질환 : 아토피 피부염(L20, L20.0, L20.8, L20.9) / 천식(J45, J46)
    - ① 의료급여수급권자, 차상위계층, 한부모가정
    - ② 건강보험료 기준 해당자(등록일 기준 최근 달 납부내역)
      - ※ 직장가입자 : 117,000원 이하, 지역가입자 : 62,500원 이하
- 지원내용
  - 아토피·천식으로 인한 진료비와 약제비 본인부담금 지원(연 200천원 한도)
  - 아토피 증상 완화를 위한 보습제(클레더마) 지원(2개월분/회)
- 구비서류 : 주민등록등본, 건강보험료납부확인서, 처방전, 진료비 영수증, 통장사본 등

문의처 : 거창군 건강증진과 ☎ 940-8344

**농어업인이라면 국민연금 보험료를  
최대 46,350원 지원받을 수 있습니다!!**

국가에서는 농어업인의 경제적 부담 경감 및 안정적인 노후준비 지원을 위해 국민연금 지역(임의계속) 가입자 보험료의 일부를 국고에서 지원해 드리고 있습니다.

현재 농어업에 종사하면서 아직 국민연금에 가입하지 않았거나, 지역(임의계속) 가입중임에도 보험료지원을 받지 않고 계시다면, 국민연금 거창지사 또는 고객센터로 문의하시면 친절하게 안내하여 드리겠습니다.(부부가 농어업에 같이 종사하는 경우에도 각각 지원가능)

“농어업경영체”를 등록하신 분은 별도 서류제출 없이 간편하게 전화로 신청이 가능합니다.

월 보험료 50%(최대 46,350원) 지원

- 본인의 신고소득이 103만원 이하: 월 보험료의 50% 정률지원
- 본인의 신고소득이 103만원 초과: 월 46,350원 정액지원

\* 다만, 농어업에 종사하더라도 보험료지원을 받을 수 없는 경우가 있을 수 있으니 아래 내용 확인하시기 바랍니다.

(지원대상) 국민연금 보험료를 납부하는 지역가입자 또는 지역임의 계속가입자 중 농어업인 인정기준 해당자

#### <농어업인 인정기준>

- 1천 제곱미터 이상의 농지를 경영 또는 경작하거나,
- 농·어업 경영을 통하여 농수산물의 연간 판매액이 120만원 이상이거나,
- 1년 중 90(60)일 이상 농(어)업에 종사하는 농어업인

- \* 「농업·농촌 및 식품산업 기본법」 제3조제2호, 「수산업·어촌발전 기본법」 제3조제3호
- \* 부부가 농어업에 같이 종사하는 경우에도 각각 지원
- \* 국민연금을 가입하지 않은 농어업인(상실자, 납부에외자 등)은 국민연금에 가입하여야 지원신청 가능

(지원제외 대상) 농어업에 종사하더라도 다음 중 하나에 해당하면 보험료 지원을 받을수 없음

- **위의 농어업인 인정기준에 해당되지 않는 경우**
- **종합소득금액이 6천만원 이상인 분 또는 재산세 과세표준액의 합계액이 10억원 이상인 분**

※ 보험료 지원을 받기 시작한 후에도 위의 제외사유가 발생하게 되면 사유발생일 부터 소급하여 환수되므로 반드시 공단으로 신고하여 주시기 바랍니다.

(2023년 현재 지원수준) 연금보험료 납부 시 국고에서 일부금액을 지원(\*현금지원 아님)

- **본인의 신고소득이 103만원 이하: 월 보험료의 50% 정률지원**

○ 본인의 신고소득이 103만원 초과: 월 46,350원 정액지원

- \* (예시) 소득을 103만원으로 신고한 경우 월 보험료는 소득월액의 9%인 92,700원이지만, 농어업인 보험료지원 대상인 분은 46,350원을 본인이 납부하면 국고에서 나머지 금액인 46,350원을 지원하여 92,700원을 납부한 것과 동일한 연금혜택을 받음

□ (지원신청 방법)

- 「국민연금 농어업인 확인서」 제출(시장, 구청장, 읍장, 면장 확인필요)
- 농업경영체(농업-국립농산물품질관리원, 임업-지방산림청), 또는 어업경영체(지방해양수산청)에 등록된 분은 별도의 서류제출 없이 국민연금 거창지사 또는 고객센터로 전화 신청 가능
  - 국민연금 거창지사 : ☎ 055-940-4542, 4543, 4544
  - 국민연금 고객센터 : ☎ 국번없이 1355

청렴  
해오  
국민연금

※ 공단에서는 농어업인 국고지원제도 외에도 지역가입자 연금보험료 지원제도, 사업장 가입자를 위한 두루누리 지원사업과 구직급여 수급자 대상 실업크레딧 지원사업으로 노후준비에 도움을 드리고 있습니다.

 **NPS 국민연금공단 거창지사장**

## 농어업인 국민연금 지원 신청(확인)서

접수번호

접수일

처리기한

14일 이내

※ 아래의 유의사항 및 작성방법을 참고하여 주시기 바라며, 색상이 어두운 란은 읍·면동장이 작성합니다.

농어업인 대상자	성명		주민등록번호				
	주소		전화번호				
	세대주와의 관계		휴대전화				
농어업인 확인	농어업인 해당일	년 월 일					
	농어업인 구분	<input type="checkbox"/> 농업인(축산업, 임업, 법인종사자 포함), <input type="checkbox"/> 어업인(법인종사자 포함)					
	농어업 규모	농지	m <sup>2</sup> ,	어선	톤,	양식	ha
	연간 농수산물 판매액			연간 농어업 종사일			
	법인에 1년 이상 계속하여 고용된 사람	<input type="checkbox"/> 영농조합법인에 고용된 사람의 고용일수: 일 * 다만, 농산물 출하·유통·가공·수출활동 종사자 <input type="checkbox"/> 농업회사법인에 고용된 사람의 고용일수: 일 * 다만, 농산물 유통·가공·판매활동 종사자 ※ 법인에서 고용분야가 명기된 고용기간 자료를 발급받아 첨부할 것					

- 「농어촌주민의 보건복지 증진을 위한 특별법」 제31조에 따라 위와 같이 신청합니다.  
 「농어업인 삶의 질 향상 및 농어촌지역 개발 촉진에 관한 특별법」 시행령 제18조에 따라 사업신청과 관련된 개인정보(고유식별번호 포함)의 수집·이용·제공에 동의합니다.

년 월 일

신청인(가입자)

(서명 또는 인)

확인자(읍·면·동장)

(인)

국민연금공단 이사장 귀하

첨부서류	없음	수수료 없음
------	----	--------

### 연금보험료 신청 시 유의사항

1. 농어업경영체 등록정보를 등록한 농어업인은 신청(확인)서 제출 없이 전화로도 지원신청이 가능합니다.
2. 농어업경영체 등록정보를 등록한 시점을 농어업인 해당일로 같음합니다. 농어업인 해당일이 경영체 등록 시점보다 앞설 경우 확인자(읍·면·동장)의 확인을 받아야 합니다.

### 작성방법

1. 성명, 주민등록번호 및 주소는 주민등록상의 내용을 기재하십시오.
2. 농어업관련 조합법인이나 회사법인에 1년 이상 고용되어 농업인으로 인정받으려는 사람은 관련 법인으로부터 고용일수 관련 자료를 발급받아 농어업인 확인서에 첨부하십시오.

210mm×297mm[일반용지 60g/m<sup>2</sup>(재활용품)]

# 2023년 장애인 편의시설 전수조사

- 추진목적 : 편의시설 활성화 정책의 기초자료 확보를 위하여 5년마다 전수조사의 방법으로 대상시설의 편의시설 실태를 조사
- 조사기간 : 2023. 5. ~ 8.(4개월)
- 조사기관 : 경남 거창군 장애인편의증진기술지원센터
- 조사대상 : 「장애인등편의법」 시행일('98. 4. 11) 이후 건축(신축·증축개축·재축·이전)·대수선·용도 변경된 건물 원칙 (공원, 공동주택, 공공건물 및 공중이용시설)  
※ 장애인 편의시설 469개소
- 조사내용 : 「장애인등편의법」상 편의시설 설치 대상시설이 기준에 맞게 편의시설을 설치하였는지 여부
- 조사방법 : 2개조(2인1조)로 편성하여 대상시설 방문 및 현장조사 실시
- 협조사항 : 전수조사가 원활히 이루어질 수 있도록 시설주 관계인의 적극적인 지원 협조

문의처 : 거창군 행복나눔과 ☎ 940-3743

# 2023년 지역사회 건강조사 실시

- 조사기간 : 2023. 5. 16. ~ 7. 31.(2.5개월)
- 조사대상 : 534가구 894명(관내 거주 19세 이상 성인 남녀)
- 조사목적 : 효율적인 보건사업 추진 및 장기적인 보건계획 수립을 위한 지역건강수준 통계자료 생성
- 조사내용 : 건강행태, 만성질환, 계층조사, 유병 및 관리수준 등 17개 영역 145개 문항
- 조사방법 : 조사원이 가정방문하여 태블릿PC를 활용한 1:1대면조사
- 기타사항
  - 조사 참여시 소정의 답례품 제공(농협 상품권)
  - 조사기간 조사원 건강 상태 모니터링 실시, 상시 마스크 착용, 손소독 실시하여 안전한 환경 조성



**지역사회건강조사**

만 19세 이상 성인을 대상으로  
지역주민의 건강행태를 조사하고 있습니다.  
**2023.5.16. ~ 2023.7.31.**

선정된 가구에 조사원 방문시,  
지역주민의 건강 향상을 위해 모두 적극적으로 참여해주시기 바랍니다.

### 지역사회건강조사

**지역사회건강조사는?**

지역사회건강조사는 지역 건강수준을 생산하여 지역별로 꼭 필요한 근거 중심의 보건사업을 수행하기 위해 지역주민의 건강행태(흡연, 음주 등) 및 이환, 의료이용 등을 조사하는 건강조사로, 『지역보건법』 제4조(지역사의 건강실태조사) 및 동법시행령 제23조(지역사의 건강실태조사의 방법 및 내용에 따라 질병관리청과 17개 시·도, 258개 보건소가 함께 수행하는 국가승인통계 조사입니다.

---

**조사대상**

- 조사단위 : 가구, 개인
- 조사대상 : 표본가구 가구원 중 만 19세 이상 성인
- 조사인원 : 시·군·구 보건소 당 평균 900명

---

**조사기간**

- 2023년 5월 16일(화) ~ 7월 31일(월)
- \* 조사완료 시점은 보건소별 상황에 따라 다를 수 있음

---

**조사방법**

- 조사원이 표본가구를 직접 방문하여 일대일 면담 조사 (실문조사는 전자조사표(CAPI)를 이용하여 태블릿PC로 진행)
- 일련의 교육과정을 통해 훈련된 해당 지역 보건소 소속 조사원이 조사 수행



지역사회건강조사 조사참여 모습

문의처 : 거창군 보건정책과 ☎ 940-8314



## 일반행정

## 1. 제68회 현충일 나라사랑 태극기 달기 운동 추진

- 계 양 일 : 2023. 6. 6.(화)
- 계양대상 : 관공서, 가정, 각급 학교, 민간기업·단체 등
- 계양방법 : 조기(弔旗) 계양
  - 함께 계양하는 기(군기, 새마을기 등)도 조기 계양
  - 가로기와 차량기는 현충일에는 달지 않음
- 추진내용
  - 태극기 달기 운동 전개
  - 국기 및 계양시설 점검 및 계양 시 안전사고 예방 안내

## 일반행정

## 2. 2023년 정보통신보조기기 보급사업 신청

- 접수기간 : 2023. 5. 8. ~ 6. 23.
- 신청대상 : 장애인, 국가유공상이자
- 보급제품 : 125종(시각 66, 지체·뇌병변 22, 청각·언어 37)
- 지원내용 : 보급제품 가격의 80% 지원(\* 저소득층 90% 정도)
- 신청방법 : 읍면 방문·우편 또는 홈페이지(at4u.or.kr) 접수
- 대상발표 : 2023. 7. 19.(수)

## 일반행정

## 3. 6월 디지털 역량강화 교육

- 교육대상 : 군민 누구나(개인, 5~10명 모임, 단체 등)
- 교육내용 : 스마트폰 활용, SNS 활용, 키오스크 활용 등
- 교육장소 : 집합교육(개인), 방문교육(모임, 단체 등), 온라인교육(개인)
  - 집합교육 : 거창군청 중회의실
  - 방문교육 : 소규모 그룹이 원하는 장소(읍면 회의실, 마을회관 등)
  - 온라인교육 : [www.디지털배움터.kr](http://www.디지털배움터.kr)
- 접수방법 : ☎1800-0096 또는 <http://www.디지털배움터.kr>

주	교육일자	교육시간	교육과정	교육장소	강사
1주	1,2	09:00~12:30	나도 이제 사진작가	대한노인회 거창분회	김종훈
	1	09:30~12:30	디지털 학습 준비하기 줌(zoom) 사용법	거창문화거리센터	문종숙
	1	14:00~17:00	스마트폰 완전정복	의동마을회관	
2주	5,7	09:00~12:30	스마트폰 완전정복	마리행정복지센터	김종훈
	8,9	09:00~12:30	스마트한 인터넷 검색	대한노인회 거창분회	
	5	09:30~12:30	왕초보 컴퓨터 배우기	거창군청	문종숙
	5	14:00~17:00	스마트폰 앱을 이용한 편리한 교통생활	김용마을회관	
	6,9	14:00~17:00	스마트폰 완전정복	남진마을회관	
	7	14:00~17:00	스마트폰 완전정복	거창문화거리센터	
	8	09:30~12:30	디지털 학습 준비하기 줌(zoom) 사용법	거창문화거리센터	이경애
	8	14:00~17:00	스마트폰 완전정복	의동마을회관	
	5,7	09:00~12:30	sns제대로배우기 -인스타그램+블로그	대한노인회 거창분회	
	8,9	09:00~12:30	내 손안의 비서2	대한노인회 거창분회	
8,9	13:30~17:00	나도 유튜브 크리에이터1	문화거리센터		
12,14	09:00~12:30	나도 이제 사진 작가	마리면 행정복지센터	김종훈	
15,16	09:00~12:30	인공지능AI 어플리케이션 에이닷	대한노인회 거창분회		
3주	12	09:30~12:30	왕초보 컴퓨터 배우기	거창군청	문종숙
	12	14:00~17:00	스마트폰 앱을 이용한 편리한 교통생활	김용마을회관	
	13	09:30~12:30	[생성형AI] 챗GPT로 예술가 되기	거창문화거리센터	
	13	14:00~17:00	스마트폰 앱을 이용한 편리한 교통생활	남진마을회관	
	14	14:00~17:00	스마트폰 완전정복	거창문화거리센터	이경애
	15	09:30~12:30	키오스크 어렵지 않아요!	거창문화거리센터	
	15	14:00~17:00	인공지능AI 어플리케이션 에이닷	의동마을회관	
	13,14	09:00 ~ 12:30	[생성형AI] 챗GPT로 예술가 되기	대한노인회 거창분회	
	13,14	13:30~17:00	나도 유튜브 크리에이터1	문화거리센터	
	15,16	09:00~12:30	내손안의 비서2-스마트한 건강관리 앱 활용	대한노인회 거창분회	
15,16	13:30~17:00	인공지능AI 어플리케이션 에이닷	문화거리센터		
4주	19,21	09:00~12:30	스마트폰 완전정복	마리행정복지센터	김종훈
	22,23	09:00~12:30	[생성형AI] 챗GPT로 예술가 되기	대한노인회 거창분회	
	20	09:30~12:30	[생성형AI] 챗GPT로 예술가 되기	거창문화거리센터	문종숙
	20	14:00~17:00	스마트폰 앱을 이용한 편리한 교통생활	남진마을회관	
	21	14:00~17:00	미리캔버스로 디자인 만들기	거창문화거리센터	
	22	09:30~12:30	키오스크 어렵지 않아요!	거창문화거리센터	
	22	14:00~17:00	인공지능AI 어플리케이션 에이닷	의동마을회관	이경애
	23	14:00~17:00	키오스크 어렵지 않아요!	김용마을회관	
	22,23	09:00~12:30	미리캔버스로 디자인 만들기	대한노인회 거창분회	
22,23	13:30~17:00	나도 문서작성전문가(기초)	문화거리센터		
5주	26,28	09:00~12:30	스마트한 인터넷 검색	마리면 행정복지센터	김종훈
	29,30	09:00~12:30	미리캔버스로 디자인 만들기	대한노인회 거창분회	

## 1. 6월 청년교육프로그램 '청춘수업' 운영

- 기 간 : 2023. 6. 8. ~ 6. 29. / 6회
- 장 소 : (가칭)거창청춘창고
- 대 상 : 거창 청년 및 자녀(4세~6세 미취학 아동)
- 내 용 : 정식 개관 전 공간 인지도 제고 및 활성화 유도
  - 청년 클래스 : 관내 청년 대상 원데이 클래스 형식의 취미 소양 교육
  - 아이들과 함께 클래스 : 부모와 아이가 함께 하는 정서 함양 클래스

구 분	일 시	내 용	대 상
청년 클래스	6. 13.(화) 19:00~21:00	내 손으로 직접 피워내는 꽃, 자이언트 페이퍼플라워 만들기	청년 10명
	6. 15.(목) 19:00~21:00	썸머플라워 그리기 (보타니컬 아트)	
	6. 20.(화) 19:00~21:00	우드토끼와 수경식물의 만남	
	6. 22.(목) 19:00~21:00	내 맘대로 토분 데코	
아이들과 함께 클래스	6. 8.(목) 15:00~17:00	우리집 작은 정원, 색모래 테라리움 만들기	부모 청년 10명 (아이 10명)
	6. 29.(목) 15:00~17:00	하늘 빛 닮은 쪽염색 도전기	

## 2. 2023년 거창아카데미 참가자 모집 (2회차)

- 모집기간 : 2023. 6. 7.(수) 09:00 ~ 선착순 접수
- 모집인원 : 70명(거창군민 누구나)
- 접수방법 : 온라인 접수(거창군평생교육센터 홈페이지)
- 운영개요

구분	일시	주제	강사	비 고
2회차	2023. 6. 28.(수) 19:00	인구소멸 함께 풀어가야 할 숙제입니다	권지숙 (인구교육전문강사)	청소년 수련관 한마당터
3회차	2023. 7. 26.(수) 19:00	신명나는 삶을 위하여	한상덕 (경상대학교 한문학과 교수)	
4회차	2023. 8. 16.(수) 14:00	104세 살아보니, 안 늙는 삶 있습니다	김형석 (연세대학교철학과 명예교수)	

## 3. 청년월세 지원사업 시행

- 신청기한 : 2023. 6. 12.(월)
- 신청대상
  - 공고일 현재 거창군에 주소를 두고 거주하는 19세 ~ 45세 이하 청년
  - 세대원 모두 무주택자이면서 기준중위소득 150% 이하인 자
- 지원내용 : 월 최대 15만원 월세 지원, 10개월(2월~11월)
- 선정방법 : 소득인정액 낮은 순위 신규 신청자 우선 선발
- 향후계획 : 소득재산조사 및 지원금 지급

## 4. 뭐든知 가능한 토요일데이클래스 운영

- 기 간 : 2023. 6. 8. ~ 8. 31.
- 참여인원 : 80여명 / 강좌별 10명
- 운영장소 : 하천환경교육센터 1층 강의실
- 운영내용 : 마크라메 리스만들기 등 8개 강좌
  - ※ 7월 강좌 신청 : 2023. 6. 20.(화) 09:00 평생교육센터 홈페이지 접수

## 5. 제20회 거창군 청소년 한마음축제 개최

- 일 시 : 2023. 6. 3.(토) 14:00~21:30
- 장 소 : 거창 스포츠파크 종합운동장 앞마당
- 참여인원 : 관내 청소년 및 지역주민 1,500여명
- 주최/주관 : 거창군 / 거창YMCA
- 주요행사 : 청소년 가요제 및 댄스경연대회, 청소년 체험부스 운영, 청소년 피구대회, 약자지킴 동아리박람회

## 6. 2023년 상반기 천체사진 전시회 개최

- 기 간 : 2023. 5. 29. ~ 6. 2. / 5일간
- 장 소 : 거창군청 1층 로비
- 주 관 : 거창월성우주창의과학관
- 주요내용 : 거창군 관내 천체사진 및 월성아카데미 촬영강좌 입상작 전시
  - \* 추천권 작성자 중 추천을 통해 천체사진 증정

## 1. 「2023년 여행가는 달」 주요 캠페인 안내

- 기 간 : 2023. 6. 1. ~ 6. 30. / 1개월간
- 주요내용

업 체 명	할 인 혜 택	비 고
거창월성우주창의과학관	• 입장료 30% 할인	여행가는 달 혜택 화면 인쇄 및 캡처
(주)하늘호수	• 웰니스 관광 체험 - 한병화장품 만들기 체험료 1,000원 할인	
목재문화체험장	• 목재소품만들기 체험비 지원 - (초.중.고급체험) 2,000원 할인	
해플스팜사이더리	• 사이더리 구매 30%할인 • 해플스 팜 투어 20% 할인	
민들레울	• 바비큐 브런치 1,000원 할인	
이수미팜베리	• 팜스테이 10% 할인 • 음료, 가공품 10% 할인 • 식사 1,000원 할인	
백두산천지온천	• 입욕료 500원 할인	
거창황산리 원학교가	• 체험숙박료 10% 할인	

- 참여방법 : 대한민국구석구석 홈페이지에서 할인 페이지 출력 또는 캡처
- 거창군 2023 여행가는 달 인스타그램 이벤트 진행
  - 기 간 : 2023. 6. 1. ~ 6.21.
  - 운영매체 : 거창군 공식 인스타그램(@geochang\_welcome)
  - 내 용 : 여행가는 달 홍보를 위한 함께 여행갈 친구 소환 이벤트
  - 참여방법

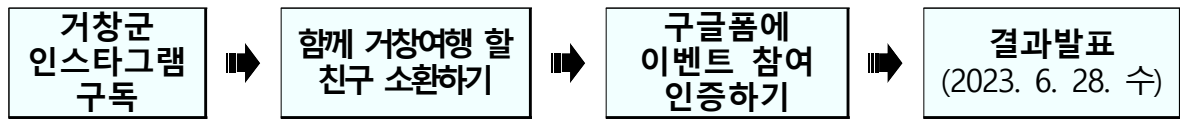

## 2. 반달가슴곰 서식지 관리원 기간제근로자 채용

- 모집공고 : 2023. 6. 7. ~ 6. 14.
- 근무기간 : 2023. 7. ~ 11.(예산 소진시까지)
- 인 원 : 2명
- 업무내용
  - 불법 엽구 탐색·제거, 밀렵 등 야생동물 관련 불법 활동 감시 및 계도
  - 반달가슴곰 서식지 관련 산지정화 활동

### 3. 2023년 하반기 선도자 목공체험교실 참가자 모집

- 접수기간 : 2023. 6. 12. ~ 6. 23.
- 교육기간 : 2023. 7. 1. ~ 12. 17. (토, 일)
- 교육대상 : 관내 기관·단체 임직원, 교직원, 마을이장 등  
- 신청단체별 20명 이내(최소 5명 이상) / 2회 이상 중복 신청 불가
- 모집인원 : 240명(하반기)
- 교육비 : 무료(중급 과정은 중식비 참가자 부담)
- 교육내용 : 안전한 목공구 사용법, 누구나 제작가능한 생활소품

과정	운영시간	체험내용	비고
초급 1	09:00~12:00	오방탁자, 소형 좌탁, 접이식 탁자	3시간
초급 2	13:00~17:00	나무도마, 소형 선반, 3단 선반	4시간
중급	10:00~17:00	3단 서랍장	6시간

\* 반제품 DIY과정(생활소품 직접 제작·수리)

- 교육장소 : 거창목재문화체험장(위천면 송계로 487)

### 4. 수승대 토요일 상설 문화예술 공연

- 공연일시 : 2023. 6. ~ 10. 14:30
- 공연팀 : 노이트리오, 소리울림, 거창통기타연합회
- 공연장소 : 수승대 돌담극장
- 대상 : 거창군민을 포함한 수승대를 방문하는 모든 관광객
- 공연단체 및 일정

연번	일자	단체명	공연명	비고
1	06. 03.	노이트리오	노이트리오가 전하는 사랑의 노래	
2	06. 10.	소리울림	"자연의 속삭임, 소리의 여행"	
3	06. 24.	거창통기타연합회	통기타로 즐기는 O.S.T.	
4	07. 08.	안동예총	healing of classic	
5	08. 19.	거창프라임합창단	클래식 콘서트!! [The Suseungdae]	
6	08. 26.	거창심포니오케스트라	힐링음악회	
7	09. 02.	라라필오케스트라	라라필 오케스트라 야외 음악회	
8	09. 16.	더 루체	더 루체와 함께하는 클래식 공연	
9	10. 07.	거창국악단	청산에 흐르는 소리	
10	10. 21.	BEATO 첼로 앙상블	자연치유 음악여행	

\* 상기 일정은 사정에 따라 변경될 수 있음

□ 2023 거창군 디지털 관광주민증 사업 개시

- 사업명 : 2023 거창군 디지털 관광주민증
  - ※ 한국관광공사 총 11개 사업 대상지 선정(경남 유일 거창군 선정)
- 사업기간 : 2023. 5. 31. ~ 12. 31. / 약6개월
- 추진배경 : 지역소멸 위기 지역의 관광을 통한 경제 활성화
- 추진방법

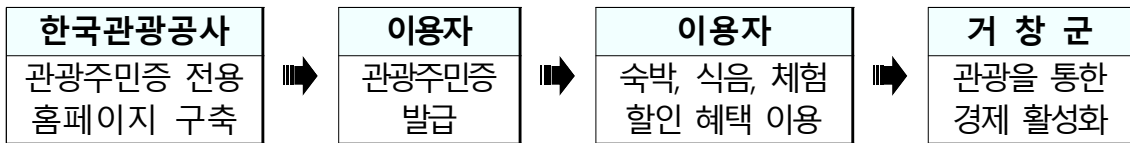

※ 대한민국 구석구석([https://korean.visitkorea.or.kr/digtCard/digt\\_card\\_intro.do](https://korean.visitkorea.or.kr/digtCard/digt_card_intro.do))

○ 할인내용

- (관광지) 거창향노화힐링랜드 입장료 면제, 거창창포원 키즈 카페 기본료 면제, 월성우주창의과학관 관람료 할인
- (관광체험) 거창관광택시 연1회 무료탑승 체험, 목재만들기체험 2,000원 할인, 한방화장품만들기 1,000원 할인
- (휴양마을) 수송대체험휴양마을 등 11개소 체험 또는 숙박료 최대 20%할인
- (숙박/쇼핑) 원학교가이수미팜베리 팜스테이 10%할인, 거창축협 푸드종합센터 사과 등 1만원당 1천원 할인 등
- (카페/식음) 해플스팜사이드리 사이더리 30%할인, 민들레울 브런치 1,000원 할인, 이수미팜베리 음료 10% 할인 등

□ 디지털관광주민증 SNS 홍보 이벤트

- 기간 : 2023. 5. 22. ~ 6. 9.
- 운영매체 : 거창군 공식 인스타그램(@geochang\_welcome)
- 내용 : 거창군 디지털관광주민증 홍보 및 참여를 위한 SNS 홍보 이벤트 실시
- 참여방법

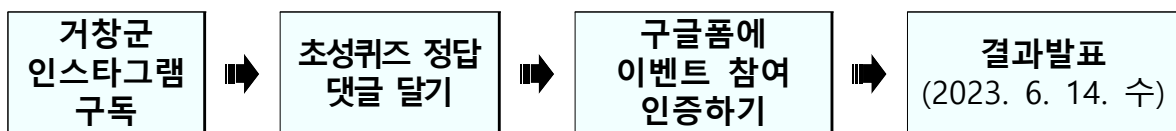

문화·체육

## 6. 제28회 환경의 날 행사

- 일 시 : 2023. 6. 5.(월) 10:00~15:00
  - 장 소 : 군청 앞 문화휴식공간
  - 대 상 : 거창군민
  - 참여단체 : 거창환경실천단, 푸른산내들, 누리보듬협동조합
  - 내 용
    - 생활 속 탄소중립 및 온실가스 감축 실천 제도 홍보
    - 자연생태 사진 전시 및 환경 보드게임, 퀴즈 진행
    - 1회용품 사용 줄이기 프로젝트\* 및 폐자원 교환 행사
- \* 제로웨이스트 아이템(쇼핑백, 에코백 등) 가지고 방문시 커피 또는 세제로 교환

문화·체육

## 7. 거창군 탄소중립 캐릭터 공모전 추진

- 기 간 : 2023. 6. 5. ~ 6. 30.
- 대 상 : 탄소중립에 관심있는 거창군민 누구나
- 접수방법 : 방문접수(거창군 환경과) 및 이메일 접수
- 공모내용 : 거창군의 특성을 반영하여 2050탄소중립 달성 목표와 의지를 표현한 캐릭터
- 선 정 : 3명(최우수 1, 우수 1, 장려 1)
- 결과발표 : 2023. 7월 중

문화·체육

## 8. 제3회 거창군 여성 파크골프대회

- 일 시 : 2023. 6. 7.(수) 08:00~17:00 ※개회식 : 08:30
- 장 소 : 거창스포츠파크 제 1·2 파크골프구장
- 참가규모 : 310여명(선수 288, 본부 12, 내빈 10)
- 주최/주관 : 거창군파크골프협회(신용학)



## 1. 2023년 정기분(1기) 자동차세 부과 및 납부

- 납세의무자 : 과세기준일(6.1.) 현재 관내 자동차등록원부상 소유자
- 자동차 등록현황

(’23. 4. 30. 기준 / 단위: 대)

구 분	계	승용	승합	화물	특수
대 수	35,014	24,051	1,105	9,606	252

\* 전년도 6월 정기분 부과실적 : 19,637건 / 1,690백만원

- 부과일정
  - 과세대장 점검 및 부과 : 2023. 6. 11.한
  - 고지서 발송 : 2023. 6. 12.한
  - 납부기간 : 2023. 6. 16. ~ 6. 30.
- 홍보계획
  - 지정게시대 현수막 게시(15개소) 및 입간판 설치(12개소)
  - 군청 홈페이지, 이장회보 및 보도자료 등

## 2. 청년 구직자 자격증 취득 응시료 지원사업(2회차) 신청자 모집

- 사업량 : 10,000천원(100명 정도)
- 신청기간 : 2023. 6. 1. ~ 6. 23.
- 지원대상 : 만19세 ~ 45세 거창군 관내 미취업청년
- 지원조건 : 2023. 1. 1. 이후 시행 자격증\* 시험 실응시자  
\* 대상자격증 : 국가기술자격증, 어학, 컴퓨터, 한국사능력검정
- 지원내용 : 1인 연 10만원 이내 응시료 실비 지원(횟수 제한없음)

## 3. 거창군여성농민회 30주년 기념한마당 행사 개최

- 일 시 : 2023. 6. 28.(수) 14:00~16:30
- 장 소 : 거창문화원
- 참석인원 : 200~250명정도(거창군 및 타시군 여성농민회원 및 내빈)
- 내 용 : 개회식, 공연관람 등

## 4. 농사용 전기요금 인상액 지원사업 신청·접수

- 기 간 : 2023. 5. 25 ~ 6. 14. / 16일간
- 사 업 비 : 278,849천원(도비 83,655, 군비 195,194)
- 대 상 : 도내에 주소를 둔 농업인·농업법인·생산자단체 중 농사용 전기를 사용하고 있는 자(한전 농사용 전기계약자)
- 사 업 량 : 13,522명
- 내 용 : '23. 1~3월 농사용 전기요금 중 전년 동기대비('22. 1~3월) 인상분의 50%지원(12원/kwh)
- 향후계획
  - 성립전 예산 편성 : 2023. 6. 5. ~ 6. 23.
  - 지급요건 검증 및 지급 : 2023. 6. 14. ~ 6. 30.

## 5. 거창푸드종합센터 정례장터 6월 행사 개최

- 장 터 명 : 또 가고 싶은 장터, 같이가장(場)
- 일 시 : 2023. 6. 10.(토) / 6. 24.(토) 12:00~16:00
- 장 소 : 거창푸드종합센터 앞 주차장 일원
- 내 용 : 농특산물 직거래, 먹을거리, 유관단체 연계 체험 및 이벤트 등

**보건·복지****1. “스마트 韓 데이” 찾아가는 어르신 스마트기기 교육**

- 운영기간 : 2023. 6. ~ 12. (7개월)
- 대 상 : 거창군에 주소를 둔 65세 이상 군민
- 운영장소 : 읍·면 지역 경로당 330개소(전지역)
- 운영방법 : 1회 2시간 / 2회 실시  
⇒ 전문 강사가 경로당에 직접 찾아가 교육 진행
- 사업내용 : 스마트폰·키오스크 활용 어르신 스마트 기기 교육
  - 스마트폰 기본 사용 및 어플리케이션 사용 방법 교육
  - 키오스크 사용 방법 및 디지털 범죄 예방 교육

**보건·복지****2. 2023년 제3기 종합사회복지관 문화교실 수강생 모집**

- 접수기간 : 2023. 6. 19.(월) ~ 6. 23.(금) / 09:00~18:00
  - \* 수강기간 : 2023. 7. 3. ~ 9. 22. (3개월/12주)
- 대 상 : 거창군민
- 수강인원 : 305명
- 수강과목 : 중국어 등 18개 과목
- 접수방법 : 방문접수 및 인터넷 접수(군 홈페이지)

**보건·복지****3. 청소년산모 임신·출산 의료비 지원사업 운영**

- 기 간 : 2023. 6. 1. ~ 6. 30.
- 대 상 : 만 19세 이하 산모 \* 임신확인서 상 임신확인일 기준
- 지원금액 : 임신 1회 당 120만원 범위 내
- 지원범위 : 임산부 및 2세 미만 영유아의 모든 의료비 지원
- 사용기간 : 카드 수령 후부터 분만예정일 이후 2년까지
- 지원방법 : 요양기관에서 국민행복카드로 결제

**보건·복지**

**4. 2023년 자산형성지원사업(희망저축계좌 I) 대상자 모집**

사업명	모집일정	대상자	본인저축액(월)	정부지원
희망저축 계좌 I	6. 1. ~ 6. 13.	일하는 생계·의료 수급가구	10만원이상 (최대50만원)	30만원 + 대상자별 추가지원금지원

○ 신청방법 : 주소지 읍·면사무소 방문 신청

**보건·복지**

**5. 「난임부부 진단검진비 및 한의치료 지원」 운영**

○ 기 간 : 2023. 6. 1. ~ 6. 30.

○ 장 소 : 모자보건실

○ 대 상

- 난임진단비 : 관내 주소를 둔 난임부부(사실혼 포함)

- 한의치료 : 관내 주소를 둔 난임검사 상 기질적 이상 소견이 없는 난임부부

○ 지원내용

- 난임진단비 : 부부당 1회 20만원 이내 난임진단 비용 지원  
(기초혈액·호르몬검사, 난관조영술, 정자검사 등 8종)

- 한의치료 : 부부당 160만원 이내 한의치료 비용 지원  
(사전·후 검사, 침·뜸 등 진료비 및 첩약지원)

**보건·복지**

**6. 신체활동사업 달빛체조 프로그램 운영**

○ 기 간 : 2023. 6. 3. ~ 6. 30.

구 분	장 소	강사명	운 영 일	참여자 수
계	2곳		장소별 주 3회	70명
1	스포츠파크 내 (인라인장)	조연진	매주 화, 수, 일 19:00~20:00	35
2	강변생활체육공원 (KT플라자 앞)	문명자	매주 금, 토, 일 19:30~20:30	35

○ 대 상 : 지역주민 (상시참여가능)

○ 내 용 : 생활터 중심의 음악과 함께하는 야간 야외 신체활동

**더 큰 거창도약, 군민 행복시대**

**【총무담당】..... 1**

1. 인구수 증감 내역 [최다애]
2. 제68회 현충일『나라사랑 태극기 달기 운동』안내 [허지은]
3. 독립대학 통합 대응 관련 설명자료 안내 [최다애]
4. 2023년 거창군 청년 월세지원사업 안내 [최다애]
5. 거창군 고향사랑기부제 기금사업 아이디어 공모 연장 안내 [허지은]
6. 2023년 정보통신보조기기 보급사업 안내 [허지은]
7. 관내 동향보고 협조 [임성진]

**【행복복지담당】..... 11**

1. 어버이날 기념 경로위안 행사 마을별 정산 안내 [김미현]
2. 대학생 농촌봉사활동 수요조사 [이동현]
3. 2023년 재난피해긴급지원사업 안내 [김미현]
4. 발달장애인 배회감지기 보급 안내 [김미현]
5. 2023년 저소득층 에너지효율개선사업 신청 안내 [이동현]
6. 홀로어르신 일산화탄소 경보기 보급사업 안내 [김미현]
7. 2023년 5월 근로·자녀장려금 신청 안내 [김미현]
8. 위기가구 등 복지사각지대 발굴·지원 [이동현]
9. 사랑샘터 효나눔 운동화·이불 빨래방 운영 [이동현]

더 큰 거창도약, 군민 행복시대

【개발담당】..... 16

1. 제28회 환경의날 행사 안내 [이미지]
2. 폭염피해예방 국민행동요령 홍보 안내 [이미지]
3. 폭염 피해 예방 「행복 SMS 알림서비스」시행 안내 [이미지]
4. 침수예방을 위한 빗물받이 관리 홍보 안내 [이미지]
6. 영농폐기물 수거품목 및 수거방법 안내 [이미지]

【경제산업담당】..... 26

1. 2023년 귀농귀촌인 직거래 포장제 지원사업 신청 알림 [권세진]
2. 2023년 귀농창업활성화 지원사업 안내 [권세진]
3. 2023년 논 타작물 재배지원사업 신청 알림 [권세진]
4. 농사용 전기요금 인상액 지원사업 신청 안내 [권세진]
5. 2023년 상반기 찾아가는 노인소비자 교육 안내 [이다정]
6. 농업진흥지역 변경(해제) 신청 안내 [이다정]

# 【 총무담당 】

## 1. 인구수 증감 내역 [최다애 7665]

기준일	2023. 5. 28. (현재)	2022.12.31. (전년도)	2023. 5. 21. (전주)	증 감	
				전년 대비	전주 대비
인구수	2,286	2,311	2,286	감25	-
세대수	1,339	1,337	1,340	증2	감1

- 주간 전·출입 현황 : [전입 - 2명 / 전출 - 2명]

## 2. 제68회 현충일 『나라사랑 태극기 달기 운동』 안내 [허지은 7663]

- 계 양 일 : 2023. 6. 6.(화),
- 계양장소 : 관공서, 각급 학교, 가정, 민간기업·단체 등
- 계양방법 : 조기(弔旗) 계양 (깃봉에서 깃면의 세로길이 만큼 내려서 계양)
  - 함께 계양하는 다른 기 (기관기, 새마을기 등)도 조기로 계양
  - 가로기와 차량기는 현충일에는 달지 않음
- 협조사항 : 마을 방송을 통한 태극기 달기 독려, 【붙임1】 참고

## 3. 독립대학 통합 대응 관련 설명자료 안내 [최다애 7665]

- 주요동향 : 독립 거창대학·남해대학 통합 추진
- 주요쟁점 : 대학통합에 따른 양 지역 주민과 학생 반발 예상
- 대응방향

### < 통합 대응 추진 방향 >

독립거창대학을 유지하고 지키는데 우선 역량을 집중하고  
향후 통합이 기정사실화되면 명실상부한 교육도시인 거창군에  
대학본부가 위치돼야 한다.

- 대응계획 : 경남도 방침에 따라 단계적 대응 추진 【붙임2】 참조

## 4. 2023년 거창군 청년 월세지원사업 안내 [최다애 7665]

- 신청기간: 2023. 5. 27. ~ 2023. 6. 12. (18일간)
- 신청대상: 19 ~ 45세 이하 무주택 청년
  - ※ 기준중위소득 60% ~ 150%이며, 임차보증금 1억원 & 월세 60만원 이하
- 지원금액: 최대 150만원( 15만원씩 X 10개월)

- 지원인원: 거창군 총 39명
- 신청방법: 경남바로서비스 온라인 신청 또는 거창군 인구교육과 방문 신청
- 문의사항: 인구교육과 청년정책담당 (☎940-8818), 【붙임1】 참고

## 5. 거창군 고향사랑기부제 기금사업 아이디어 공모 연장 안내 [허지은 7663]

- 공모기간 : 2023. 4. 19. ~ 6. 2. 【붙임 2】 참고
- 공모자격 : 거창군 고향사랑기부제에 관심 있는 누구나
- 공모내용 : 공모 분야 중 기금을 활용할 수 있는 구체적인 아이디어 제안
- 공모분야
  - 사회적 취약계층의 지원 및 청소년의 육성·보호
  - 지역 주민의 문화·예술·보건 등의 증진
  - 시민참여, 자원봉사 등 지역공동체 활성화 지원
  - 그 밖에 주민의 복리 증진에 필요한 사업의 추진
- 참여방법 : 방문접수, 우편접수, 거창군 홈페이지(군민참여-군민제안)

## 6. 2023년 정보통신보조기기 보급사업 안내 [허지은 7663]

- 기 간 : 2023. 5. 8.(월) ~ 6. 23.(금)
- 대 상 : 등록장애인, 국가유공자 중 상이등급 판정을 받은 자
- 보급제품 : 125종(시각 66, 지체·뇌병변 21, 청각·언어 38)
- 지원내용 : 제품가격의 80%지원 / 20%는 자부담
  - ※ 기초생활수급자, 차상위계층의 경우 90~95%지원
- 신청서류 : 신청서, 활용계획서 등 \*면사무소 비치
- 신청방법 : 방문, 우편, 홈페이지(at4u.or.kr) \*우편은 마감일 도착분에 한함
- 접수처 : 거창군청 행정과 정보화담당 (☎ 055-940-3204)  
남상면 총무담당 (☎ 055-940-7663), 【붙임 3】 참고

## 7. 관내 동향보고 협조 [임성진 7661]

- 보고시기 : 동향 발생 시 수시
- 보고대상 : 마을단위 행사, 사건·사고 및 사소한 사안이라도 알림
- 보고방법 : 남상면 총무담당으로 연락(☎940-7661, 010-3013-3040)
- 협조사항 : 신속한 보고로 상황에 즉시 대처할 수 있도록 협조





6월 6일은 제 68회

# 현충일

우리 모두 나라를 사랑하는 마음으로  
집집마다 태극기를 답시다

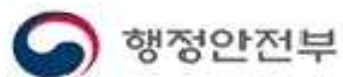

## 현충일에 조기(弔旗)를 달아 선열들의 고귀한 희생을 기립니다.

- 오는 6월 6일은 제68회 현충일입니다.
  - 우리 모두 태극기[弔旗]를 게양하여 순국선열과 호국영령의 뜻을 기리고 나라 사랑하는 마음을 되새깁시다

### 〈 조기(弔旗) 게양 방법 〉



- △ 깃봉에서 깃면의 세로길이 만큼 내려 답니다
  - \* 차량이나 보행자의 통행에 지장을 줄 우려가 있거나, 깃대가 짧아 조기로 게양할 수 없는 등 부득이한 경우 최대한 내려 게양
- △ 조기(弔旗)는 현충일 당일에만 게양 합니다

- 가로기와 차량기는 국경일 등 경사스러운 날에 축제분위기를 조성하기 위하여 게양하고 있으므로, 현충일에는 게양하지 않습니다.
  - ※ 단 국립현충원 등 추모행사장 주변 도로나 추모행사용 차량에는 조기형태로 달 수 있음
- 심한 비·바람(악천후) 등으로 국기의 존엄성이 훼손될 우려가 있는 경우에는 달지 않으며, 일시적 악천후인 경우에는 날씨가 갠 후 달거나 내렸다가 다시 답니다

### 〈 가정에서의 태극기 게양 위치 〉

- 밖에서 바라보아 대문(아파트 등 공동주택의 경우 각 세대의 난간)의 중앙이나 왼쪽에 답니다.
  - ※ 태극기 게양시 안전사고에 유의하시고, 아파트 등 고층건물에서는 난간 등에 단 태극기가 떨어져 사고로 이어지지 않도록 조심하시기 바람

### 〈 태극기의 구입 〉

- 각급 자치단체 민원실(시·군·구청 및 읍·면·동 주민센터 등), 인터넷우체국(www.epost.go.kr), 인터넷 태극기 판매업체 등을 통해 구입할 수 있습니다.
- 오염·훼손된 태극기는 각급 자치단체 민원실, 주민센터에 설치된 국기수거함에 넣어주시면 됩니다.

## 도립대학 통합 대응 관련 설명자료

### I 주요 동향

- 박완수 경남도지사 도 실국본부장회의(4.3.) : 구조개혁은 대학 생존전략이며 도립대학 개혁 종합대책 수립 지시
- KBS경남 TV 보도(4.4) : 도립 거창대학·남해대학 통합 추진
  - 5월까지 도립 거창대학과 남해대학 통합 계획 수립하고, 6월 학교 구성원과 지역민 의견 수렴 실시
  - 1대학 2캠퍼스 체제, 대학 본부가 미 설치 지역 인재개발원 이전 검토
- 도 교육담당관
  - 도립대학 구조개혁은 금년도는 용역을 통해 대학과 지역주민들의 충분한 여론 수렴 후 2024년도 검토
    - ☞ 경남도 경남도립대학 구조개혁 방안 연구용역 입찰공고 (5.10.)
    - 과업기간은 12월 31일까지, <8개월>
  - 정부 정책(글로벌대학)으로 통합 명분 확보, 구체적인 방안 미정
- 통합논의 중인 대학 현황(국공립대)
  - 충남대·한밭대, 안동대·경북도립대, 부산대·부산교대, 강원대·원주대

### II 주요 쟁점

- 도립대학 통합은 10년 전부터 논의가 있었으며 2차례 실패한 경험이 있으므로 도 정책 변화 예의 주시 필요
  - 2013년 양 대학을 가칭)경남도립대학으로 통합한다는 계획을 발표하였지만, 양 지역 주민들의 반발 등으로 중단
  - 2019년 거창·남해도립대학의 혁신 발전방안 수립용역을 추진했고 1대학 2캠퍼스 체제로 논의되었으나, 대학별 특성화로 전환

- 학생 및 주민 등 구성원간 논의없는 대학통합 상당한 반발 예상
  - 창원대와 경상국립대 통합논의는 창원대 교수회와 총학생회에서 통합 반대 기자회견을 열었으며, 창원대학도 공식 반대 입장 표명
- 독립대학 통합 논란으로 2024학년도 입학생 모집 차질 예상
- 학령인구 급감에 대비 독립대학 혁신 및 체질개선 필요성 존재

### III 우리군 대응 계획

#### < 통합 대응 추진 방향 >

독립거창대학을 유지하고 지키는데 우선 역량을 집중하고 향후 통합이 기정사실화되면 명실상부한 교육도시인 거창군에 대학본부가 위치해야 한다.

#### ☞ 도 방침에 따라 단계적 대응 추진

- (1단계) 독립대학 통합 대응 실무 TF팀 구성·운영
  - 인구교육과 실무 TF팀(인구교육과장 외 6명) 구성 및 실무적인 개인 역할 부여로 공동 대응 체계 구축 및 선제적 위기 대응
  - 경남도 상시 동향 파악 및 남해군의 대응 관련 동향 파악 등
  - 경남도립거창대학과 공동 협조 체계 구축
- (2단계) 독립대학 통합 대응 추진단 구성·운영
  - 지역 역량 결집을 통한 체계적 대응 및 중요 의사결정 등
  - 중앙부처, 향우회 등 정무적 교감을 통한 전략적 접근방안 마련
  - 구성인원 : 41명 (위원회 30명 + 행정 11명)
  - 구성체계 : 군민행복위원회 + 도의회 + 군의회 + 대학 관계자 + 행정
    - ⇒ 기존 군민행복위원회에서 대학관계자 및 의원 등을 포함하여 전문성 강화하고 공무원 조직 실무 지원으로 구성
- (3단계) 전략적 통합 대응 활동 전개
  - 거창대학 비교우위 당위성 확보 : 통합(혁신) 대응 용역 발주
  - 통합보다 혁신 필요성 강조, 통합시 거창대학 우수성 강조
- (4단계) 군민 여론 결집 등 공론화

- 경남도 통합 구체적 계획 확정 시 기관장급 범군민 추진단 구성
- 거창대학 동문, 도청 아람회, 민간단체 인적네트워크 활용 등

#### **IV**    **그간 추진 현황**

- 도립대학 통합 관련 대응계획 수립 군수 지시 : 2023. 4. 5.(수)
- 도립거창대학 관계자 면담(대학 2명, 군 3명) : 2023. 4. 5.(수)
- 대학 통합 추진 관련 대응 계획 수립 : 2023. 4. 6.(목)
  - 인구교육과 내 실무 TF팀 구성 완료 : 2023. 4. 6.(목)
- 거창군의회 주례회의 대응계획 보고 : 2023. 4. 11.(화)
- 대응 추진단(대책위원회 + 행정) 구성 완료 : 2023. 4. 14.(금)
- 도립거창대학 관계자 간담회 개최 : 2023. 4. 19.(수)
- 대응 대책위원회(30명) 간담회 개최 : 2023. 4. 25.(화)
- 거창군의회 주례회의 동향 보고 : 2023. 5. 2.(화) 10:00
- 거창군의회 도립대학 통합반대 성명서 발표 : 2023. 5. 2.(화) 11:00
- 거창군의회 의원 3명 군수님 면담 : 2023. 5. 3.(수) 13:30
- 거창군의회 의원 통합반대 1인 시위 : 2023. 5. 4.(목) ~
- 거창군 도립대학 통합 대응 방안 용역 계약 : 2023. 5. 4.(목)
- 이장연합회 · 주민자치회장연합회 등 결의문 발표 : 2023. 5. 12.(금)
- 경남도 도립대학 구조개혁 사전 설명회 개최 : 2023. 5. 12.(금)
- 거창군의회 도립대학 통합반대 시위 : 2023. 5. 22.(월) ~
- 거창군의회 도립거창대학 통합 반대 성명서 발표(2차) : 2023. 5. 23.

청년이 행복한 거창,  
청년이 있어 행복한 거창

# 2023년 거창군 청년 월세 지원사업

거창군에서는 청년 주거안정과 정착지원을 위해 최대 150만원을 지원합니다.

신청기간 2023. 5. 26.(금) ~ 6. 12.(월)

**지원대상** 거창군에 주민등록을 두고 거주하는 19세 이상 ~ 45세 이하 청년

**지원내용** 월 최대 15만원씩×10개월간 (2~11월) / (생애 1회)  
※ 실제 월세 범위내에서 최대15만원(임차보증금, 관리비 등 제외)

**제외대상** - 주택 소유자(세대원 포함), 직계존속 주택 임차, 기초수급자(생계.의료.주거)  
- 국가 및 지자체 공무원(공무직 포함) 및 출자, 출연기관 근무자  
- 정부 및 지자체 청년주거지원사업 참여자 등

**지원조건** - (소득기준) 기준 중위소득 60%초과~150% 이하  
- (주택기준) 보증금 1억원 및 월세 60만원이하 주택에 거주하는 무주택 세대주

**신청방법** 1) 온라인 접수: 경남바로서비스 신청 ([www.gyeongnam.go.kr/baro](http://www.gyeongnam.go.kr/baro))  
2) 방문 접수: 인구교육과 청년정책담당 신청서 제출

기타 자세한 사항은 거창군 청년정책 홈페이지

[www.geochang.go.kr/cccg/Index.do](http://www.geochang.go.kr/cccg/Index.do)

또는 거창군 홈페이지 고시/공고란 확인

[www.geochang.go.kr/](http://www.geochang.go.kr/)



QR코드

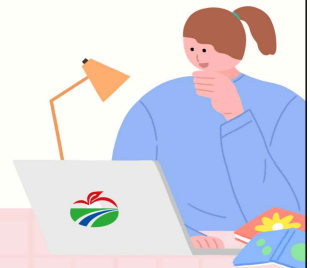



# 거창군 고향사랑기부제

## 기금사업 아이디어 공모

### 공모내용

- ♥ 공모기간 : 2023. 4. 19. ~ 6. 2.
- ♥ 공모자격 : 거창군 고향사랑기부제에 관심 있는 누구나
- ♥ 공모내용 : 공모 분야 중 기금을 활용할 수 있는 구체적인 아이디어 제안
- ♥ 공모분야
  - 사회적 취약계층의 지원 및 청소년의 육성·보호
  - 지역 주민의 문화·예술·보건 등의 증진
  - 시민참여, 자원봉사 등 지역공동체 활성화 지원
  - 그 밖에 주민의 복리증진에 필요한 사업의 추진



### 참여방법

- ♥ 전자우편 : oopssb@korea.kr
- ♥ 방문/우편 : 거창군 거창읍 중앙로 103, 거창군청 전략담당관
- ♥ 홈페이지 : <http://www.geochang.go.kr>(군민참여 - 군민제안)

### 제출서류

- ♥ 거창군청 홈페이지(입법/공고/고시) 파일 참조

### 시 상

구 분	최우수상	우수상	장려상	비 고
인 원	1명	2명	4명	
부 상	20만원	10만원	5만원	거창사랑상품권(모바일)

### 결과발표

- ♥ 2023년 6월 ~ 7월 중 개별통보

 문의 : 거창군 전략담당관(055-940-3693)



정보통신보조기기 상담 전화

1588-2670

# 정보통신보조기기가 여러분의 풍요롭고 스마트한 생활을 지원합니다.

컴퓨터 등 정보통신기기 활용에 어려움을 겪고 있는  
장애인을 대상으로 정보활용을 용이하게 해주는  
정보통신보조기기 및 특수 S/W를 보급합니다.



## 2023년 정보통신보조기기 신청 안내

- 보급대상**
  - '장애인복지법' 제32조의 규정에 의하여 등록 한 장애인
  - '국가유공자 등 예우 및 지원에 관한 법률' 제6조의 규정에 의하여 등록된 자 중 상이등급 판정을 받은 자
- 지원내용**
  - 보조기기 제품가격 기준 정부지원 80%(나머지 20%는 개인부담)
  - ※ 기초생활수급자 및 차상위계층 장애인은 개인부담금의 50% 추가 할인
- 보급기기**
  - 시각, 지체/뇌병변, 청각/언어 등 장애유형별 적합한 정보통신보조기기 125종
- 신청기간**
  - 2023년 5월 8일(월) ~ 6월 23일(금)
  - ※ 우편으로 신청한 경우, 접수 마감일까지 도착분에 한함
- 신청방법**
  - 신청서 등 구비서류를 우편, 방문, 홈페이지(<http://www.at4u.or.kr>)를 통해 거주지(주민등록지 기준) 관할 접수처에 제출

### 신청서 접수 및 문의처

지역	연락처	지역	연락처	지역	연락처
서울	02-3470-1336	울산	052-229-2345	전북	063-280-2598
부산	051-888-2371	세종	044-300-2418	전남	061-286-2723
대구	053-803-3613	경기	031-8008-3896	경북	054-880-2973
인천	032-440-2326	강원	033-249-2151	경남	055-211-2616
광주	062-613-2612	충북	043-220-2653	제주	064-710-2343
대전	042-270-3214	충남	041-635-3711		

※ 청각 및 언어장애인을 위한 통신중계서비스(손말이음센터) : 전국 107



과학기술정보통신부

NIA 한국지능정보사회진흥원

지방자치단체



# 【행복복지담당】

## 1. 어버이날 기념 경로위안 행사 마을별 정산 안내[김미현 7673]

- 기 간 : 2023. 5. 1. ~ 5. 31.(기간 내 추진)
- 추진방법 : 마을별 소규모 행사 진행(식사제공 등)
- 장 소 : 마을경로당, 식당 등
- 보 조 금
  - 남상면 전체 7,336천원(노인 1인당 7,000원 정도)
  - 마을별 노인 수 비례하여 배정
  - 2023. 4. 28.(금) 마을별 보조금 지급완료

마을	보조금액(천원)	마을	보조금액(원)
춘전	378	인평	315
진목	245	송변	287
남진	189	괴화	168
동령	189	청림	273
신기	203	한산	315
둔동	259	대현	462
외등	203	월평	742
묵동	161	전척	259
오계	336	고척	175
상매	161	임불	392
매산	322	남불	252
무촌	455	월포	224
지하	371		

- 협조사항
  - 보조금 사용시 신용(체크)카드 사용 원칙, 불가피한 경우 계좌입금 처리(현금 지출 절대 불가)
  - 행사 추진 완료 후, 2023. 5. 26.(금)까지 정산서류 제출  
 : 행사 추진 결과보고서(【붙임1】 참조, 영수증(신용(체크)카드 전표, 무통장 입금확인서, 세금계산서, 현금영수증 등), 관련사진

## 2. 대학생 농촌봉사활동 수요조사[이동현 7672]

- 조사기간 : 2023. 5. 30. ~ 6. 8.
- 내 용 : 농촌 일손 돕기 희망마을 조사
  - 농촌봉사활동 시작 : 2023. 6. 26. ~

마을명	희망시기	필요한 봉사활동	대표자 (연락처)	지원가능 편의시설*	비고
남상	2023. 6. 26. ~ 7. 4.	감자캐기 등	000	00경로당	(예시)

\* 3박 4일 이상 숙박, 조리 및 샤워시설(화장실) 가능하여 함

## 3. 2023년 재난피해긴급지원사업 안내[김미현 7672]

- 신청기한 : 2023. 6. 16.(금)까지
- 신청대상 : 재난피해를 입었거나 그로 인해 위급한 상황에 놓여 도움이 필요한 개인 또는 단체
- 지원내용 : 생계비, 주거비, 피해복구, 의료지원, 심리치료, 법률, 진상규명활동, 인권보호활동, 기록물 수집 제작 및 관리 등 활동지원(개인 최대 500만원, 단체 최대 1,000만원)
- 문 의 : 4.16재단 나눔사업1팀 최성규(☎ 070-4257-6682)

## 4. 발달장애인 배회감지기 보급 안내[김미현 7672]

- 신청기한 : 2023. 6. 20.(화)까지
- 신청대상 : 발달(지적, 자폐) 장애인
- 보급내용 : 배회감지기(손목시계형) 총 120대 및 통신료 2년 지원
- 문 의 처 : 경상남도장애인가족지원센터 권익옹호팀 조미연  
(☎ 010-7725-8891)

## 5. 2023년 저소득층 에너지효율개선사업 신청 안내[이동현 7672]

- 신청기간 : 2023. 5. 1.(월) ~ 9. 30.(토)
- 신청대상 : 난방 설비 보수가 필요한 기초수급자, 차상위계층 및 복지사각지대 저소득가구
- 지원제외
  - 「주거급여를 받는 자가가구」는 우선유지급여 대상
  - 도배, 장판, 싱크대 등 단순 주택개선 희망 가구 지원 불가

- 지원내용 : 에너지효율이 떨어지는 벽체(천장)의 단열공사, 창호(창문 등)와 노후 보일러 교체 지원
- 지원규모 : 약 31,000가구 / 가구당 평균 약 243만원 지원

## 6. 홀로어르신 일산화탄소 경보기 보급사업 안내[김미현 7673]

- 일산화탄소는 무색·무취로 경보기가 설치되어 있지 않은 경우 가스 누출 여부를 확인하기 어려움
- 안전사고 대응에 취약한 홀로어르신 가구에 경보기를 설치하여 사전적 위험의 예방 및 일산화탄소 중독 피해 최소화

- 신청기간 : 2023. 5. 8.(월) ~ 5. 26.(금)
- 사업대상 : 만 65세 이상 홀로어르신
- 지원내용 : 일산화탄소 경보기 설치
- 배 정 량 : 남상면 27대(마을별 1대 추천)  
※ 기초수급자, 차상위계층, 중증장애인 우선 추천

## 7. 2023년 5월 근로·자녀장려금 신청 안내[김미현 7673]

- 신청기간 : 2023. 5. 1.(월) ~ 5. 31.(수)
- 신청자격 : 2022년에 근로소득, 사업소득 또는 종교인소득이 있는 거주자로서 가구소득재산 요건을 충족하는 자

구분	내용	비고
소득기준	가구유형에 따라 2천2백만원 미만	
재산기준	가구원 재산합계액이 2.4억원 미만	

- 지급시기 : 2023년 8월말 지급 예정
- 신청방법 : ARS(☎ 1544-9944), 홈텍스(모바일앱), 홈텍스(PC), 장려금 상담센터(☎ 1566-3636)

## 8. 위기가구 등 복지사각지대 발굴·지원 [이동현 7672]

- 복지 위기가구란?
  - 소득 감소, 실직, 휴·폐업 등 생계곤란 가구
  - 쪽방, 고시원, 여인숙 등에 거주하는 주거취약 계층
  - 중대한 질병, 장애 등 건강문제로 도움이 필요한 가구

- 혼자 사는 도움이 필요한 가구
- 기타 어려움을 겪고 있는 가구 등
- 신청자격 : 도움이 필요한 당사자, 도움이 필요한 이웃을 발견한 자 누구나
- 신청방법 : 남상면 행정복지센터, 보건복지상담센터 129,  
복지로 도움 요청 홈페이지([www.bokjiro.go.kr](http://www.bokjiro.go.kr))  
또는 복지로 모바일 앱

## 9. 사랑센터 효나눔 운동화·이불 빨래방 운영 [이동현 7672]

- 지원대상 : 거동불편 어르신, 장애인 가구 등
- 지원내용 : 빨래수거, 세탁·건조, 배달
- 운영시간 : 9시~18시(토·일요일, 법정공휴일은 제외)
- 마을별 일정

운 영 일	마 을 명	비 고
5/1, 5/15	춘전, 진목, 남진, 동령	첫째, 셋째 월요일
5/3, 5/17	신기, 둔동, 외등, 묵동	첫째, 셋째 수요일
공휴일, 5/19	오계, 상매, 매산, 무촌	첫째, 셋째 금요일
5/8, 5/22	지하, 인평, 송변, 괴화	둘째, 넷째 월요일
5/10, 5/24	청림, 한산, 대현, 월평	둘째, 넷째 수요일
5/12, 5/26	전척, 고척, 임불, 남불, 월포	둘째, 넷째 금요일

※ 다음과 같은 신발을 세탁하여 발생하는 피해는 책임지지 않습니다.

- ☒ 스웨이드, 모직 재질 등 물 빠짐이 우려되는 신발
- ☒ 금색, 은색 펄 염색 신발
- ☒ 장식품이 달려 있는 신발
- ☒ 오래된 신발(겉피가 벗겨지거나 밑창이 떨어질 수 있음)
- ☒ 가죽 소재의 신발, 물세탁을 통해 손상될 수 있는 고가의 운동화
- ☒ 구두, 장화, 등산화, 부츠, 고무 또는 플라스틱 슬리퍼, 샌들, 특수신발

【붙임1】

## 제51회 어버이날 기념 경로주간행사 결과 보고서

마을명 :

사업내용

- 일 시 :

- 장 소 :

- 참석인원 :

- 행사내용 :

보조금 사용내역

수입	내역	금액(원)	비고
	보조금		
	기타		
지출	내역	금액(원)	비고

붙임 1. 사진 부.

2. 관련영수증 부.

상기와 같이 제51회 어버이날 기념 경로주간 행사(마을별) 추진 결과를 보고합니다.

2023. 5. .

마을 이장 (인)

## **【개발담당】**

### **1. 제28회 환경의날 행사 안내 [이미지 7684]**

- 일 시 : 2023. 6. 5.(월) 10:00 ~ 15:00
- 장 소 : 거창군청 앞 문화휴식공간
- 주 제 : 플라스틱 오염 퇴치
- 내 용 : 생활 속 탄소중립 실천 홍보, 폐자원 교환 행사, 1회용품 사용 줄이기, 탄소포인트제 및 온실가스 감축 진단·컨설팅 신청 홍보
- 안 내 문 : 【붙임1】 참조

### **2. 폭염피해예방 국민행동요령 홍보 안내 [이미지 7684]**

폭염으로 인한 인명피해 예방 및 재산피해 최소화를 위하여 폭염피해 예방 국민행동요령을 안내하오니, 주민분들께 홍보하여 주시기 바랍니다.

- 홍 보 안 : 【붙임2】 참조

### **3. 폭염 피해 예방 「행복 SMS 알림서비스」 시행 안내 [이미지 7684]**

- 신청기간 : 2023. 5. 20. ~ 9. 30.
- 신 청 자 : 폭염 취약계층\*의 보호자 또는 본인
  - \* 폭염 취약계층 : 만 65세 이상 1인 독거노인, 여름철 야외 활동이 잦은 고령층
- 사업내용 : 폭염 특보시 보호자\*\*에게 폭염상황 문자 알림
  - \*\* 보호자 : 자녀, 형제, 친척, 생활지원사 및 마을이장 등
- 신 청 서 : 【붙임3】 참조

### **4. 침수에방을 위한 빗물받이 관리 홍보 안내 [이미지 7684]**

- 침수 방지를 위한 빗물받이 관리 사항을 안내하오니, 홍보물을 참고해주시기 바랍니다.
- 홍 보 안 : 【붙임4】 참조

## 5. 폐가전 무상방문수거 서비스 홍보 안내 [이미지 7684]

- 무상방문수거 : 별도 가입 및 수수료 없이 지정된 장소까지 수거  
기사가 직접 가정 방문하여 폐가전 수거
- 신청방법 : 콜센터 1599-0903 / 인터넷 www.15990903.or.kr
- 대상품목 : 【붙임5】 홍보물 참조
- 수거 불가 품목
  - 원형훼손제품, 맞춤 제작 대형제품, 전기안마의자 등
  - 가전제품 외(폐가구, 악기류, 전기장판류, 의료기기, 기타 전기사용  
하지 않는 제품류)

## 6. 영농폐기물 수거품목 및 수거방법 안내 [이미지 7684]

수거품목		수거보상금액 (원/kg)		수거장소
		거창군	한국환경공단	
폐비닐	A등급	180	무상수거	* 한국환경공단 거창사업소 (☎ 943-3072) * 민간 위탁 수거사업자 (표상년 : 010-4580-6593) * 마을내 공동집하장에 모아 일제수거요청 또는 개인 직접 반입(10kg이상, 사전연락)
	B등급	130		
	C등급	100		
농약병류	유리병	130	300	
	플라스틱병	130	1,600	
	봉지	130	3,680	
과수재배용 반사필름		150	수거안함	거창군 매립장으로 직접 반입
'농약'표기가 없는 유사용기 (착색제, 성장촉진·영양제, 친환경 유기농자재 등)		130	수거안함	

- 수거방법
  - 영농폐비닐, 농약유리병, 농약플라스틱병, 농약봉지
    - ‘한국환경공단’ 에서 마을순회 일제수거(1톤이상 일정량 모아지면  
수거위탁자에게 운송 처리·요청)
  - 과수재배용 반사필름 ⇒ 거창군 매립장으로 직접 반입 처리
  - ‘농약’ 표기 없는 유사용기(착색제, 성장촉진, 영양제, 친환경유기농자재 등)  
⇒ 거창군 매립장으로 직접 반입처리
- 분리배출 안내자료 : 【붙임6】 참조

# 제28회 환경의 날 행사

 플라스틱 오염 퇴치 (Beat Plastic Pollution)

**일 시** 2023. 6. 5.(월) 10:00 ~ 15:00

**장 소** 거창군청 앞 문화휴식공간

- ✓ 생활 속 탄소중립 실천 홍보 (홍보영상, 사진전시, 환경퀴즈 등)
- ✓ 폐자원 교환 행사(폐건전지, 우유팩, 투명페트병↔건전지, 롤화장지)
- ✓ 1회용품 사용 줄이기 캠페인(제로웨이스트 아이템↔더치커피, 세제)  
↳ 쇼핑백, 에코백 등





국민행동요령  
**폭염**



TV, 인터넷, 라디오 등을 통해 무더위 기상상황을 수시로 확인합니다.



술이나 카페인 들어간 음료보다는, 물을 많이 마십니다.



가장 더운 오후 2시~오후5시에는 야외활동이나 작업을 되도록 하지 않습니다.



냉방기기 사용 시, 실내외 온도차를 5°C 내외로 유지하여 냉방병을 예방합니다.  
※ 적정 실내 냉방온도: 26~28°C



현기증, 메스꺼움, 두통의 가벼운 증세가 있으면 무더위 쉼터 등 시원한 장소를 이용합니다.

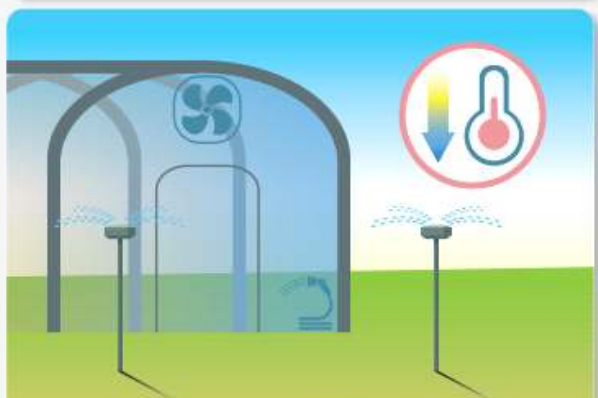

축사, 비닐하우스 등은 환기하거나 물을 뿌려 온도를 낮춥니다.





# 함께해요. 도시침수 예방을 위한 막힘없는 빗물받이 만들기!

## 빗물받이란?



- 도시에는 비 피해를 막기 위해 빗물받이, 빗물관이 설치되어 있습니다.
- 도시에 내린 빗물은 빗물받이로 모인 후 지하 빗물관을 통해 인근 하천으로 빠져나갑니다.

## 빗물받이가 막히면?



- 담배꽂초 등으로 빗물받이가 막히면 빗물이 빠져나가지 못합니다.
- 이로 인해 심각한 침수 피해가 일어날 수 있습니다.

## 막힘없는 빗물받이를 만들기 위해서는?

빗물받이에 담배꽂초,  
쓰레기 버리지 않기



빗물받이 위에  
덮개 놓지 않기



쓰레기, 낙엽 등으로 막힌  
빗물받이를 보면  
시청·군청에 알리기



## 침수 예방의 작지만 큰 실천!

“막힘없는 빗물받이 만들기”에 우리 모두 함께해요.



# 폐가전 무상방문수거



• 가정에서 폐가전제품을 배출하는 방법은?

**1 방문수거 요청**  
인터넷 [www.15990903.or.kr](http://www.15990903.or.kr) 콜센터 1599-0903

**2 배달설치 기사**  
새 제품을 구입할 때 배달설치 기사에게 수거 요청

• 운영시간

**콜센터**

**평일(월~금) 08:00~18:00**

휴무일 매주 토·일요일, 설·추석 연휴, 신정(1월 1일),  
근로자의 날(5월 1일), 공휴일

**수거차량**

**평일 및 공휴일** ※ 지역에 따라 수거가능 요일이 다릅니다.

휴무일 매주 일요일, 설·추석 연휴, 신정(1월 1일),  
근로자의 날(5월 1일)

• 수거 품목

단일수거 가능품목	냉장고	가정용 / 업소용 / 냉동고 / 김치냉장고 / 쇼케이스 등	에어컨	실내기 / 실외기 / 일체형 등
	세탁기	일반세탁기 / 드럼세탁기 / 탈수기 등	TV	CRT / LCD / LED / 프로젝션
	전기오븐 / 자동판매기 / 러닝머신 / 식기건조기 / 식기세척기 / 복사기 / 전기정수기 / 공기청정기 / 전자레인지 / 제습기			
세트품목	오디오세트(전축) / 데스크톱 PC세트(본체+모니터)			
다량 배출품목	수량기준 5개 이상 동시 배출 품목			
	가습기 / 비디오플레이어 / 스캐너 / 연수기 / 음식물처리기 / 전기밥솥 / 전기온수기 / 전기히터 / 청소기 / 튀김기 / 약탕기 감사카메라(CCTV) / 빔프로젝터 / 식품건조기 / 영상게임기 / 전기재봉틀 / 전기비데 / 전기주전자 / 제빵기 / 커피메이커 헤어드라이어 / 믹서기(주서기) / 선풍기 / 유무선공유기 / 프린터 / 전기다리미 / 전기안마기(안마의자 제외) / 전기후라이팬 족욕기 / 토스트기 / 모니터 / 노트북 / 내비게이션 / 팩시밀리 / 휴대폰 / 오디오 본체 / 오디오 스피커 / 오디오 포터블			

• 수거 불가 품목

가전제품	<ul style="list-style-type: none"> <li>원형 훼손 제품(냉장고 냉각기 훼손, 세탁기 모터 훼손, 온전한 형태가 아닌 분해되어 있는 제품 등)</li> <li>맞춤 제작된 대형 제품(빔프로젝터, 냉장·냉동창고 등)</li> <li>전기안마기 중 안마의자</li> <li>다량배출품목 5개 미만 요청 시</li> </ul>		
가전 제품 외	<ul style="list-style-type: none"> <li>폐가구(장롱, 책상, 의자 등)</li> <li>의료기기(안마기, 찜질기 등)</li> <li>전기장판류(전기장판, 욕장판, 은수매트 등)</li> <li>악기류(피아노, 전자피아노 등)</li> <li>러닝머신을 제외한 운동기구</li> <li>기타 전기를 사용하지 않는 제품류(가스레인지 등)</li> </ul>		
배출방법	<ul style="list-style-type: none"> <li>관할 주민센터 등 지자체 문의 후 배출</li> </ul>		

\*에어컨, 박겉이TV 등 설치(고정)된 제품은 서비스 이용 전 기본 철거가 되어 있어야 수거가 가능합니다.  
 \*인력으로 수거가 불가능한 제품은 주인이 수거 가능한 상태가 되도록 조치하여야 수거가 가능합니다.  
 ex) 사다리차, 크레인 없이 수거가 불가능한 경우, 제품을 분해해야만 수거가 가능한 경우, 에어컨 실외기가 위험한 곳에 설치된 경우  
 \*프린터, 복사기, 팩시밀리 수거 신청시, 잉크/토너 등이 밖으로 새어나가지 않도록 고정조치 후 배출 바랍니다.

검색창에 **15990903** 을 검색해 보세요!



## 폐기하고 지속가능한 동촌환경 보전을 위한 영농폐기물(폐비닐, 폐농약용기류) 배출안내

### 폐농약용기 수거 가능 품목

살균제 : 비당색은 문홍색	살충제 : 비당색은 녹색
 살균제 : 비당색은 문홍색	 살충제 : 비당색은 녹색
제초제 : 비당색은 황색	생조제 : 비당색은 청색
 제초제 : 비당색은 황색	 생조제 : 비당색은 청색
비선박생제초제 : 비당색은 적색	기타양제 : 비당색은 백색
 비선박생제초제 : 비당색은 적색	 기타양제 : 비당색은 백색

### 폐농약용기 분리배출 방법

- 농약이라고 표시된 플라스틱병, 봉지류만 그물망, 마대 등에 모아져 배출하여 주세요.
- 양봉제 및 친환경 유기농 농약 등 유사용기는 수거 품목에서 제외됩니다. (농약자재(이) 재활용용 분리배출)
- 농민활동으로 발생하는 폐농약용기만 수거 가능하며, 골포장 등 사업장에서 발생하는 폐농약용기는 수거 대상 품목에 해당하지 않습니다. (일부지역의 민간사업장의 폐농약(비당색 포함) 분리배출 모이는 지정지역(충청남도 연기시)만 해당)

## 폐기하고 지속가능한 동촌환경 보전을 위한 영농폐기물(폐비닐, 폐농약용기류) 배출안내

### 수거 가능 품목

 로면비닐	 하이텐비닐	 하우스비닐
---	---	--

### 수거 불가 품목(EPR 대상 품목 등)

- 수거 불가능 품목은 재활용이 불가능하거나, 생선저택양재활용제도(EPR) 대상 품목임

### 1 재활용 불가 품목

 반사 필름	 일본 수압비닐(OC출판필름)	 저광망
--	---	--

### 2 EPR 대상 품목

 곤사일면지 필름	 비닐포대
---	--

### • EPR(생선저택양재활용제도)이란?

저물, 생선저나 포장재를 이용한 저물의 생선저에게 그 저물이나 포장재의 폐기물에 대하여 일정량의 재활용의무를 부과하여 재활용하게 하고, 이를 이행하지 않을 경우, 재활용에 소비되는 비용 이상의 재활용 부과금을 생선저에게 부과하는 제도

### EPR 대상 품목 수거 안내서

(사)한국농수산물재활용사업공제조합 (Tel : 02-6952-3257)

www.recycling-info.or.kr/nongsa



한국환경공단과 함께하는  
깨끗하고 아름다운 농촌마을 환경조성을 위한

## 영농폐기물(폐비닐, 폐농약용기류) 분리배출 안내



배출·수거 문의  
대표번호 **1661-6620**

배출·수거 안내 홈페이지  
이때 공금사항 연락하세요

www.nongsa.kr

- 우리마을 공동전하장 수거사업소는 어디있을까?
- 배출 및 수거방법은 어떻게 될까?
- 수거보상비, 지자체 보조금은 어떻게 지급이 될까?
- 기타 영농폐기물정액 문의사항



## 【 경제산업담당 】

### 1. 2023년 귀농귀촌인 직거래 포장재 지원사업 신청 알림 [권세진7692]

- 신청기한 : 2023. 6. 23.(금)까지
- 사업내용 : 귀농귀촌인연합회 회원에게 포장재 박스 지원(자부담 30%)
- 신청방법 : 남상면 지회장(김미정 010-8383-9219) 및 연합회 인구담당 위원장 이수현(010-9080-4364)에게 신청
- 신청자격 : 2013. 1. 1. 이후 전입한 거창군 귀농귀촌인연합회 회원
  - ※ 미가입자 가입 후 신청 가능(가입문의 연합회 사무국장 010-4692-6668)
  - ※ 신청자가 많을 경우 1인당 신청수량이 제한 또는 조정될 수 있습니다.

### 2. 2023년 귀농창업활성화 지원사업 [권세진7692]

- 신청기한 : 2023. 6. 5.(월)까지
- 사업대상 : 관내이주 5년 이내 신규농업인(귀농인), 귀농희망자
- 제출서류 : 교육신청서(개인정보수집 동의서포함) 1부  
농지대장 1부(귀농희망자 제외)  
교육수료증 1부(신규농업인 현장실습교육 수료자에 한함)

### 3. 2023년 논 타작물 재배지원사업 신청 알림 [권세진7692]

- 신청기간 : 2023. 2. 1. ~ 6. 23.
- 신청장소 : 농지소재지 읍·면사무소
  - ※ 농지소재지가 2개 시군 이상일 경우 각각 해당 읍·면에 신청
- 사업내용 : 논에 벼 대신 다른 작물재배 시 장려금 지원
- 신청대상 : 농업경영체 등록을 한 농업인
- 대상농지
  - 2022년 논타작물 재배지원사업 대상 전필지
  - 2022년 벼재배 농지 중 2023년도 타작물이나 휴경 등으로 사업 참여하는 신규 농지 모두 포함
- 지원단가 : 60~100만원/ha(가루쌀, 일반·꽃거름, 두류, 휴경, 조사료\*)

\*조사료 : 21년 벼재배농지 중 22년 조사료 재배농지로 22년 타작물 재배지원사업 지원농지에 한해 사업지원



#### 4. 농사용 전기요금 인상액 지원사업 신청 안내 [권세진7692]

- 신청기간 : 2023. 6. 14.(수)까지
- 사업기간 : 2022. 5. ~ 2022. 6
- 신청대상: 도내에 주소를 둔 농업인, 농업법인, 생산자단체 중 농사용 전기를 사용하고 있는자(한전 농사용 전기 계약자)  
\* 3개월 전기요금의 합이 60,000원 미만인 자 제외
- 지원내용 : 23. 1~3월 농사용 전기요금 증 전년동기 대비(22,1~3월 인상분의 50%지원(12원/Kwh)

#### 5. 2023년 상반기 찾아가는 노인소비자 교육 [이다정7693]

- 교육일정 : 2023. 6. 7.(수), 10:30
- 교육장소 : 면사무소 2층 대회의실
- 교육내용 : 기만상술 유형 및 피해사례 보이스피싱 예방요령 및 상담 등
- 교육대상 : 65세이상 노인 소비자 누구든지 참석 가능

#### 6. 농업진흥지역 변경(해제) 신청 안내 [이다정7693]

농지법 제31조 및 「농지법 시행령」 제28조에 따라 농업진흥지역 해제를 위한 경상남도 농업·농촌 및 식품산업정책심의회를 2023년 6월 중에 개최 예정이라고 하오니, **농업진흥지역 해제를 원하시는 마을에서는 심의안건과 해제요약서를 첨부하여 신청기일까지 제출하여 주시기** 바라며, 농업진흥지역 해제 시에는 「농지법」 제31조의2에 따라 미리 주민의견 청취절차를 거쳐야하므로 **토지소유자 및 해당 지역주민의 의견청취 결과를 반드시 첨부하여 농업진흥지역 해제 요청하시기** 바랍니다.

※ 주민의견 미첨부시 심의 불가

- 신청기한 : 2023. 6. 15.(목)까지
- 문 의 처 : 농업기술센터 농업축산과 농정담당(☎940-8122)
- 신청서식 : 면사무소 경제산업담당 비치