

본 회보는 정부 공문서 감축 지침에 따라 시달되는 것이므로 종전의 공문과 동일한 효력을 발생하며 각 마을별로 신속·정확히 처리하시기 바랍니다.

남상면 회보

제38호
2022. 9. 21.(수)

☆ 본 회보는 회관 등에 비치하여 반장, 지도자, 개발위원 등 전 주민이 열람 가능하도록 처리하셔야 합니다. ☆

■ 민원안내

담당	대표전화	성명	개인전화	담당	대표전화	성명	개인전화
면장	940-7650	김정연	940-7650	행복복지 담당	940-7670	이미경	940-7671
총무담당	940-7660	임성진	940-7661			김미현	940-7672
		김현영	940-7662			오강준	940-7673
		이승욱	940-7663			최미진	940-7674
		허지은	940-7665	최성훈	940-7691		
개발담당	940-7680	이창희	940-7681	경제산업 담당	940-7690	신영환	940-7692
		김휘연	940-7682			최효운	940-7693
						이다정	940-7694

○ 민원전용 FAX 설치운영

- 군청민원실 : 940-3288~9 - 남상면 행정복지센터 : 940-7659

○ 민원1회 방문처리제 운영 : 각 민원실 창구에 기본서류 접수 처리

○ 120민원 기동대 이용(각종 생활민원 문의 및 신고처리) : 1577-1111

○ 복지회관 및 행정복지센터 회의실 사용 사용일 3일전에 신청

이장회의시간(10시, 남상면행정복지센터 회의실)

☆ 등청일 : 매주 수요일 ☆

☆ 회의일 : 매월 둘째 수요일 ☆

※ 이장회보는 남상면 홈페이지에서도 열람하실 수 있습니다.

www.geochang.go.kr ⇨ 읍면 ⇨ 남상면

<MEMO>

2022년 9월 3주차
군민 정보 안내자료



제3차 거창형 재난지원금 지급 안내

신청부터 수령까지 한번에

읍면 사무소 방문하여 신청서 제출

⇒ 거창사랑카드 받기

지원대상 전 국민(외국인, 재외국민 제외)

- * 단, 대한민국 국민과 혼인관계에 있거나 혼인한 적이 있는 재한외국인 중 거창군에 주소를 두고 있는 자는 지원

기준일

- 2022년 7월 15일(기준일)부터 신청일 현재까지 거창군에 주민등록을 두고 있는 신청자

지급금액 1인당 10만원

지급단위 가구별 지급

- 주민등록표상 세대주의 직계존비속 및 배우자 (직계비속의 배우자 포함)를 동일 세대로 간주
- 주민등록표상 세대주의 직계존비속 및 배우자 (직계비속의 배우자 포함)를 제외한 세대원은 별도 신청에 의해 개인별 지원
- 동거인은 세대원 수에 포함되지 않으며, 별도 신청에 의해 개인별 지원
- 거주불명자는 신청 마감일까지 주민등록 재등록한 신청자에 한하여 개인별 지원

지급방식 거창사랑카드

- ※ 사용기간 : 수령 즉시 ~ 2022년 12월 31일

신청기간 8월 29일(월) ~ 9월 30일(금)

09:00 ~ 18:00, (토·일·공휴일 제외)

신청장소 주민등록상 읍면 사무소

신청자격 세대주

- ※ 대리신청시 위임인은 세대주만 가능(가구단위 수령시)
- ※ 만 19세 미만 세대주(동거인)의 경우 본인 및 법정대리인 또는 후견인도 신청 가능
- ※ 병원, 학교 기숙사, 사회복지시설 등에서 생활하는 경우 병원장, 시설(기관)장(또는 관계자) 대리 신청 가능
- ※ 만 19세 이상 세대원 신청 시 대리인 신청과 동일

신청서류 ① 신청서, ② 신분증

- ※ 추가 제출 서류
 - 국적 미취득 결혼이민자: 가족관계증명서(또는 혼인관계증명서), 외국인등록증, 세대주신분증
 - 대리인이 신청할 경우 위임장 및 신분증(위임인·대리인)
- ※ 방문 신청 시 반드시 신분증 지참

문의처

읍면	연락처	읍면	연락처
복지정책과	940-3090	마리면사무소	940-7610
거창읍사무소	940-7270	남상면사무소	940-7670
주상면사무소	940-7370	남하면사무소	940-7710
웅양면사무소	940-7410	신원면사무소	940-7760
고제면사무소	940-7470	가조면사무소	940-7820
북상면사무소	940-7510	가북면사무소	940-7860
위천면사무소	940-7560		

기타사항

- ※ 홈페이지에서 신청서를 내려받은 후 미리 신청서를 작성하여 내방하시면 대기시간을 줄일 수 있습니다.
- ※ 제3차 거창형 재난지원금 지원 관련 '인터넷주소로 지원금을 확인' 하라는 등의 문자는 보내지 않으니 스미싱에 주의하시기 바랍니다.

2022년 거창군 안전보험 안내

- 기 간 : 2022. 1. 22. ~ 2023. 1. 21. / 1년마다 갱신
- 피보험자 : 거창군에 주민등록을 둔 군민(등록 외국인 포함)
- 청구방법
 - 청구시기 : 사고발생일로부터 3년 이내
 - 공통서류 : 공제금청구서, 주민등록등(초)본, 신분증사본, 통장사본 등
 - 기타서류 : 한국지방재정공제회 홈페이지 참고
 - 서 식 : 홈페이지 청구서식 다운로드
 - 방 법 : [www.lofa.or.kr] → [정보마당] → [규정및서식] → [사업별공제서식] → [시민안전공제(청구서)양식]
- 문 의 : 한국지방재정공제회 시민안전공제사업 콜센터(1577-5939)
거창군 안전총괄과(055-940-3633)

□ 보장내역

구분	보장항목	보장금액	비고
1	폭발,화재,붕괴 상해사망	2,000만원	만15세 이상
2	폭발,화재,붕괴 상해후유장해	최대 2,000만원	-
3	대중교통이용 중 상해사망	2,000만원	만15세 이상
4	대중교통이용 중 상해후유장해	최대 2,000만원	-
5	익사사고 사망	3,000만원	만15세 이상
6	의료사고 법률지원	최대 1,000만원	-
7	청소년 유괴·납치 인질일당	100만원	만13세 이상~만18세 이하
8	스쿨존 교통사고 부상치료비	2,000만원	만12세 이하
9	미아찾기 지원금	최대 100만원	만8세 이하
10	의사상자상해 보상금	최대 2,000만원	-
11	농기계사고 상해사망	3,000만원	만15세 이상
12	농기계사고 상해후유장해	최대 3,000만원	-
13	가스사고 상해사망	2,000만원	만15세 이상
14	가스사고 상해후유장해	최대 2,000만원	-
15	감염병 사망*	1,000만원	만15세 이상
16	전세버스 이용 중 상해사망	2,000만원	만15세 이상
17	전세버스이용 중 상해후유장해	최대2,000만원	-
18	유독성물질사망	2,000만원	만15세 이상
19	실버존 사고 치료비 담보	최대2,000만원	만65세 이상
20	헌혈후유증보상금	최대100만원	-
21	개물림사고 응급실내원치료비	50만원	-

* 감염병 : 코로나바이러스감염증-19, 중증열성혈소판감소증후군(SFTS)에 한함

(코로나19 등 감염병으로 사망 시 의사의 사망 진단서 상 직접적인 사인이 감염병으로 인한 경우이어야 함)

출생 미신고아동 집중발굴 · 자진신고 기간 운영 안내

○ 추진 배경

- 출생신고 없이 20년 넘게 살아온 제주도 세 자매 사건이 언론을 통해 알려지면서, ‘출생신고 미비’가 사회적 문제로 대두
- 출생신고는 ‘신고주의’가 원칙으로, 신고의무자가 신고하지 않는 경우 인지하기 어렵고 제도적 대책 마련도 어려운 상황
- 법(의료기관이 출생사실을 직접 통보하는 ‘출생통보제’) 개정 마련 전, 복지 사각지대 해소를 위한 출생 미신고 아동에 대한 관심, 조사, 발굴, 신고 필요

○ 기본원칙 : 관계 기관 협업을 통한 원스톱 프로세스 운영

○ 전담부서(운영)

행정과 (주민자치담당) 940-3184	복지정책과 (희망복지담당) 940-3144	행복나눔과 (드림아동담당) 940-8797	읍면 (총무담당, 행복복지담당) 읍면 대표 전화번호
운영총괄, 주민등록 사실조사 등	긴급 복지 지원 등	위기아동 지원 등	가족관계 · 주민등록 정리, 복지사각지대 발굴 · 지원 등

○ 출생 미신고아동 집중발굴·자진신고 기간 운영

- 기 간 : 2022. 5. 9.(월) ~ 11. 30.(수)
- 대 상 : 출생신고 지연에 따라 주민등록 사항 또는 신고가 지연된 자
- 내 용 : 주민등록 사항 신고 지연에 따른 과태료 면제

군민 디지털 역량강화 교육 신청 안내

□ 개 요

- 사업기간 : 2022. 4. ~ 12.
- 모집대상 : 군민 누구나(개인, 마을주민, 단체, 모임 등)
- 교육과정 : 스마트폰, SNS, 인터넷, 정부24, 공공서비스 등
- 교육운영 : 고정교육(개인), 이동교육(단체), 온라인교육(개인·단체)
- 신청접수 : ☎ 055-213-2775~8, www.디지털배움터.kr
- ※ 교육일정 : 교육과정, 장소 등을 고려해서 신청인과 협의 후 결정

□ 주요내용

- 고정교육
 - 장소 : 한마음도서관 3층 컴퓨터교육장
 - 방역 : 띄어 앉기, 마스크 착용, 손 소독, 환기 철저 등
- 이동교육(방문교육)
 - 원하는 장소(읍·면회의실 마을회관 경로당 단체 사무실 등)와 시간에 찾아가는 교육
 - 5~10명 이내 교육(*경로당 운영방침 준수 철저)
- 온라인교육
 - <http://디지털배움터.kr>
 - 코로나19 사회적 거리두기 단계가 격상될 경우 적극 활용

1 | 2022년 열린청소년상담대학 운영

- 운영기간 : 2022. 9. 13. ~ 11. 15. / 매주 화
- 장 소 : 청소년수련관 3층 참배움터
- 대 상 : 학부모, 일반인 15명
- 내 용 : 감정코칭, 가족미술치료 등

2 | 청소년문화의집 하반기 청소년수련시설 프로그램 운영

- 기 간 : 2022. 9. 17. ~ 12. 11.
- 장 소 : 거창군청소년문화의집 및 지역 관내
- 대 상 : 지역 관내 청소년 368명(회기당 최대 12명)
- 내 용 : 건담 프라모델왕 등 8개 프로그램

3 | 보건소스마트도서관 시범 운영

- 기 간 : 2022. 9. 6. ~ 10. 31.
- 장 소 : 거창읍 보건소 옆 공원 내
- 내 용 : 24시간 비대면 도서 대출·반납 서비스 제공
- 향후계획 : 시범 운영 중 파악된 문제점 보완 후 정상 운영(11월 중)

4 | 제3차 거창형 재난지원금 지원사업 추진

- 지원대상 : 전 군민
- 신청기간 : 2022. 8. 29.(월) ~ 9. 30.(금)
- 지원금액 : 1인당 10만원 / 선불카드(거창사랑카드)
- 신청장소 : 주민등록지 읍·면사무소
- 지원단위 : 가구별 지급 원칙 / * 동거인은 개인별 지급
- 사용기한 : 2022. 12. 31.까지

5

독서의 달 행사

- 일 시 : 2022. 9. 1. ~ 10. 31.
- 장 소 : 한마음도서관
- 대 상 : 군민 누구나
- 내 용 : 「신달자 시인 초청 특강」 등 9개 행사

NO.	행사명	일시	장소	예상 참석자수	비고
1	과월호 잡지 무료 배부	'22. 9. 1.(목)~소진 시	종합자료실 어린이자료실	800	
2	새 공책 줄게, 필사공책 다오	'22. 9. 1. ~ 10. 31.	행정실	100	
3	책 체험버스 운영	'22. 9. 4.(일) 13:00~17:00	거창 창포원	50	
4	초등 북스타트 독서감상화 전시	'22. 9. 13. ~ 9. 22.	어린이자료실	300	
5	한마음도서관 독서동아리 토론회	'22. 9. 29.(수) 15:00	시청각실	50	
6	테마도서 전시 : 할매할매, 행복한 노년기의 책읽기	'22. 9. 20. ~ 9. 29.	종합자료실	300	
7	신달자 시인 초청 특강	'22. 9. 21.(수) 19:00~21:30	시청각실	50	
8	보타니컬&힐링퀼트 문화강좌 수강생 작품전시회	'22. 9~10월 중	2층 로비	1,000	
9	모범다독자 선발 및 시상	'22. 10월 정례조례	거창군청	3	

6

「우리, 함께가요! 체크인 거창」 인스타그램 이벤트 진행

- 기 간 : 2022. 9. 13. ~ 10. 2. / 약 3주간
- 참여매체 : 거창군 공식 인스타그램 “geochang_welcome”
- 주요내용 : 2022 거창군 한마당대축제, 감악산 꽃&별 여행을 함께
즐길 친구 소환 이벤트
- 이벤트 진행 절차

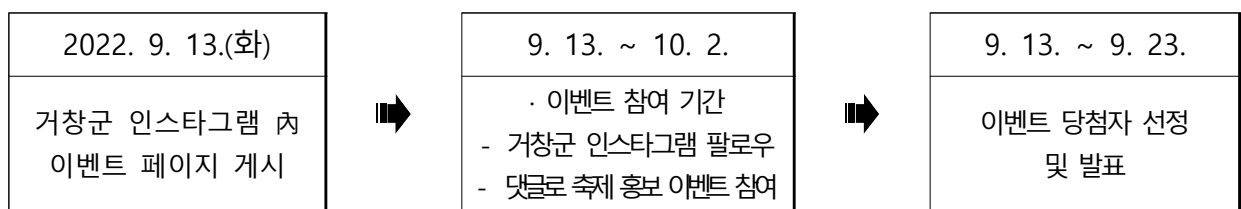

- 당첨자 혜택 : 1만원 상당 기프티콘 10명, 관광기념품 10명
- 당첨자 발표 : 2022. 10. 19.(수) 예정

7

「여기 지금! 거창축제 FOCUS 사진공모전」 공고

- 공모명 : 여기 지금! 거창축제 FOCUS 사진공모전
- 공모주제 : 거창 대표 축제의 생생한 현장감을 담은 사진
 - (거창한마당대축제) 거창한마당대축제에서 촬영한 축제 풍경, 현장감이 살아나는 경기·체험·공연·행사 등
 - (감악산꽃&별여행) 감악산 웰니스체험장을 배경으로 촬영한 자연경관, 별·미디어파사드의 야경 등
- 응모자격 : 일반인 누구나
- 세부일정
 - 공고기간 : 2022. 9. 7. ~ 10. 6. / 1개월간
 - 접수기간 : 2022. 9. 23. ~ 10. 6. / 2주간
 - 당첨자발표 : 2022. 10.말
- 당첨자 혜택 : 웰니스관광지 관광기념품 50명

8

종합사회복지관 주차장 유료화 시행 안내

- 계도기간 : 2022. 9. 1. ~ 10. 3.
- 시행일자 : 2022. 10. 4.(화)
- 운영시간 : 평일(월~금) 08:00~19:00 / 주말·공휴일 무료개방
- 주차요금

단위 : 원)

구 분	일반차량			복지관 직원차량	
	30분 초과부터 40분 까지	40분 초과 10분 마다	하루	하루	한달
주차요금	500	200	5,000	2,000	30,000

※ 요금감면 기준

감 면 대 상	감면율
○ 주차장에 30분 이내 주차, 복지관에 민원업무로 1시간이내 주차 ○ 복지관 수강생이 수업에 참석하는 경우 2시간이내 주차 ○ 관용(공무수행)을 위한 차량 ○ 복지관 행사 및 회의 등에 참석한 자동차	100%
○ 장애인차량(본인탑승한경우에 한함), 국가보훈대상자, 경형자동차	50%

9

『2022년 하반기 농업발전자금 신청·접수』

- 신청기간 : 2022. 9. 5. ~ 9. 23.
- 용자대상 : 군내 거주하는 농업인 및 군내 주된 사무소를 둔 농업 관련 법인·생산자단체
- 신청장소 : 주소지 읍·면 사무소 경제산업담당
- 용자액 : 676백만원
- 용자조건 : 생산자금 / 연 1.0%금리 / 30백만원 한도
 - * 생산자금 : 종자, 농약, 비료, 원료, 사료 등 재료 구입비, 농기구·소액농기계 구입비, 광열·동력비, 사용료, 토지·시설·장비 임차료, 수송비, 교육훈련비, 유통·판매·가공에 필요한 자금

10

『농기계임대사업 농기계 임대료 감면(50%)』

- 기 간 : 2022. 1. ~ 12.
- 대 상 : 5개소(농업기술센터 본점, 북부권, 수송대권, 동부권, 남부권)
- 감면기종 : 임대농기계 전 기종
- 감면사유 : “코로나19” 상황 지속에 따른 농업인 부담 최소화

11

『코로나19 스카이크비원 예방접종 실시』

- 기 간 : 2022. 9. 5. ~
- 대 상 : 18세 이상 미접종자 대상
- 접종기관 : 보건소 및 중앙메디컬병원 2개소
- 접종간격 : 4주 간격으로 2회 접종 *삼각근 근육주사
- 추진일정

접종기관 및 물량 수요조사	→	접종 기관 시스템 등록	→	위탁의료기관 사전예약	→	보건소 당일접종시작	→	위탁의료기관 접종시작
8.22.~25		8.29.~30		9.1.~		9.5.~		9.13.~

* 스카이크비원이란 : 합성항원 방식(B형간염, 독감백신과 유사함)과 **면역증강제**가 적용된 백신

더 큰 거창도약, 군민 행복시대

【총무담당】..... 1

1. 인구수 증감 내역 [허지은]
2. 야외 운동기구 안전점검 협조 요청 [임성진]
3. 거창 한마당 대축제 안내 [임성진]
4. '영농폐기물 집중 수거의 날' 캠페인 안내 [김현영]
5. 2022년 문화누리카드 신청 안내 [김현영]
6. 코로나19 4차접종 대상 확대(50대, 18세 이상 기저질환자) 홍보 [김현영]
7. 2022 진드기 매개 감염병 예방을 위한 홍보 협조 [김현영]
8. 풍수해 감염병 예방을 위한 예방 수칙 홍보 협조 [김현영]
9. 2022년 저소득층 노인 시력 찾아드리기사업 안내 [김현영]
10. 공유누리 서비스 홍보 [이승욱]
11. 불법엽구류(올무, 덧 등) 설치 금지 안내 [이승욱]
12. 이장 2인 인구 늘리기 프로젝트 안내 [허지은]
13. 국토부 청년월세 한시 특별지원 사업 안내 [허지은]
14. 관내 동향보고 협조 [임성진]

【행복복지담당】..... 16

1. 에스오일과 함께하는 호프투유 캠페인 홍보 [김미현]
2. 현대중공업그룹 1% 나눔재단 사랑의 난방유 지원사업 [김미현]
3. 위기가구 등 복지사각지대 발굴·지원 [김미현]
4. 복지멤버십(맞춤형급여안내) 홍보 [김미현]
5. 제3기 종합사회복지관 문화교실 수강생 모집 홍보 [오강준]
6. 제3차 거창형 재난지원금 안내 [김미현]
7. 코로나19 재유행 대비 경로당 이용 수칙 안내 [오강준]
8. 저소득층 에너지효율 개선사업 대상가구 추천 [김미현]
9. 9월 사랑샘터 효나눔 운동화·이불 빨래방 운영 [김미현]

【개발담당】..... 21

1. 노후 재난마을방송시설 환경개선 수요조사 [김휘연]
2. 2023년도 소규모 수도시설 개량사업 대상지 신청 [김휘연]
3. 풍수해보험 가입 홍보 [김휘연]
4. 외식업 소상공인 대상 풍수해보험 가입 홍보 [김휘연]

더 큰 거창도약, 군민 행복시대

【경제산업담당】..... 25

1. 제2회 감악산 꽃&별 여행 행사 홍보 협조[최성훈]
2. 취약지역 생활여건 개조사업 신규공모 신청[최성훈]
3. 산림 외 재해위험목 제거 민원처리 관련 주요사항 홍보 협조 [신영환]
4. 2022년 과수분야 기후변화 대응 과수 관정 지원사업(2차) 신청 안내 [신영환]
5. 2023년 과수 무병묘 모수포 조성 지원 사업 수요조사 안내[신영환]
6. 2022년 녹색곳간거창 농산물대축제 「거창韓샤인머스켓 품평회」 개최 알림 [신영환]
7. 과수 고품질 시설현대화(2021년) 재해예방시설 지원사업 추가 신청 홍보 협조 [신영환]
8. 「2022년 대한민국 대표과일 선발대회」개최 안내 [신영환]
9. 2022년 산림소득증대 지원사업 신청 안내 [신영환]
10. 2022년 경상남도 농어업인수당 지원사업 추가 신청 안내 [신영환]
11. 2022년 산림작물생산단지 조성사업(소액) 신청 안내 [신영환]
12. 2022년 농작물재해보험 가을감자 가입기간 안내 [신영환]
13. 사과 탄저과 생활폐기물 매립장 반입 한시적 시행 안내 [신영환]
14. 2022년도 임업·산림 공익직접지불금 추가 등록 신청 안내 [신영환]
15. 「2022년 대한민국 대표과일(산림과수) 선발대회」개최 안내 [신영환]
16. 2022년도 하반기 거창군 농업발전자금 융자 신청 [신영환]
17. 농지대장 변경사항 신고 의무화 홍보 협조 [신영환]
18. 2022년 과수화상병·과수가지검은마름병 발생 신고 협조 [신영환]
19. 태풍"힌남노"관련 농작물재해보험 사고접수 및 평가절차 안내 [신영환]
20. 2022년도 7월 1일 기준(수시분) 개별공시지가 열람 및 의견제출 안내 [최효운]
21. 경상남도농업기술원 2022년 GAP 기본교육(2차) 안내 [최효운]
22. 친환경 농업 의무교육(2기) 안내 [최효운]
23. 2022년 원예특작분야 가뭄 우심지역 관정지원사업 신청[이다정]
24. 2022년 축산분야 지원사업[이다정]
25. 2023년 LP가스 사용가구 시설 개선사업 대상가구 사전 수요조사[이다정]
26. '22년 축산농가 감염성 폐기물 처리사업 홍보[이다정]
27. 2022년 등유바우처 대상사업 신청[이다정]
28. 2023년 서민층 전기시설 개선사업 대상가구 수요조사[이다정]
29. 2023년 농촌지역 전력삼상화사업 대상지(마을) 수요조사[이다정]
30. '22년 마당개 중성화수술 및 반려동물등록비용 지원사업 신청[이다정]
31. 2023년 종자산업기반구축사업공모[이다정]
32. 2023년 희망불빛 지원사업 수요조사[이다정]
33. 2023년 신재생에너지 주택지원사업 수요조사[이다정]

【총무담당】

1. 인구수 증감 내역 [허지은]

기준일	2022. 9. 18. (현재)	2021.12.31. (전년도)	2022. 9. 11. (전주)	증 감	
				전년 대비	전주 대비
인구수	2,308	2,331	2,307	감23	증1
세대수	1,332	1,325	1,331	증7	증1

- 주간 전·출입 현황 : [전입 - 4명 / 전출 - 3명]

2. 야외 운동기구 안전점검 협조 요청 [임성진]

- 점검기간 : 2022. 8. ~ 11.
- 주요 점검 사항
 - 야외 운동기구 파손, 동작 및 주변 상태 확인
 - 사용자가 없이 방치된 야외운동기구
- 요청사항 : 파손 및 방치 운동기구 신고 (유선연락)

2. 거창 한마당 대축제 안내 [임성진]

① 거리퍼레이드

○ 퍼레이드 개요

- 일 시 : 2022. 9. 29.(목) 17:00 ~ 19:00
- 장 소 : 군청로터리 ~ 대동로터리 / 500m 구간 정도
- 주 제 : 우리함께가요! 체크인거창

○ 참 가 팀 : 20개팀 / 읍·면 13팀, 전문퍼레이드 3팀, 지역단체 4팀

※ 거창초등학교에 16:30까지 집결

② 개막식 및 군민의 날 기념식(문화재단 / 행정과)

- 일 시 : 2022. 9. 29.(목) 20:00 ~ 20:30
- 장 소 : 스포츠파크 메인무대
- 참석대상 : 군민, 출향 향우, 초청 내빈(150여명) 등
- 주요내용 : 내빈소개, 개막선언, 군민헌장 낭독, 기념사 및 축사, 축하공연 등

③ 제77회 군민체육대회(거창군 체육회)

- 기 간 : 2022. 9. 29.(목) ~ 9. 30.(금) / 2일간
- 장 소 : 스포츠파크 주경기장 등
- 참가규모 : 임원 및 선수 2,500여명(6개읍, 11개면)
- 경기종목 : 10개 종목

- 축구, 배구, 족구, 육상, 5Km레이스, 씨름, 게이트볼, 윗놀이, 단체 줄넘기, 투호

※ 협조사항 : 입장식 참석 (9월 30일(금) 09:00까지 스포츠파크 보조구장 집결)

③ 제50회 아림예술제(아림예술제 위원회)

- 기 간 : 2022. 9. 29.(목) ~ 10. 2.(일) / 4일간
- 장 소 : 스포츠파크, 문화센터, 각 분과 행사장
- 주요내용 : 개막식 식전행사, 9개 분과행사, 군민노래자랑, 기획특별행사(생활예술페스티벌, 아림예술제 60년 사진전) 등

④ 제14회 평생학습축제(인구교육과)

- 기 간 : 2022. 9. 30.(금) ~ 10. 2.(일) / 3일간
- 장 소 : 거창스포츠파크 내 평생학습 축제장
- 참 가 자 : 평생학습기관·단체, 동아리, 학교 등
- 참여인원 : 15,000여명(운영진 3,000명 정도, 체험자 12,000여명 예상)
- 주요내용 : 홍보 및 체험마당, 전시마당, 공연마당, 참여마당, 도움마당, 성인문해마당, 기획프로그램

⑤ 녹색곶간거창 농산물대축제(농업기술센터)

- 기 간 : 2022. 9. 29.(목) ~ 10. 2.(일) / 4일간
- 장 소 : 스포츠파크 메인무대 좌우측
- 주요내용
 - 필리핀 푸라 시장 초청
 - 농특산물 판매관 운영 33개소(판매장 29, 행사·홍보장 4)
 - 음식관 운영 14개소(향토 13, 애우 숯불구이)
 - 전시·체험·부대행사 9개 프로그램

⑥ 제2회 자전거 Tour 창포원 소풍(거창군 체육회)

- 일 시 : 2022. 10. 2.(일) 09:00 ~ 12:30
- 장 소 : 스포츠파크 ~ 창포원(약 20km)
- 참석인원 : 500여명
- 주요내용 : 자전거 Tour, BMX 퍼포먼스, 경품행사 등

㉗ 전국거창향우연합회 체육대회(행정과)

- 일 시 : 2022. 10. 1.(토) 10:30 ~ 16:00
- 장 소 : 스포츠파크 다목적구장
- 참석인원 : 600명
- 주요행사 : 의식행사, 명랑운동회, 화합한마당 등

㉘ 2022년 다문화가족 축제(행복나눔과)

- 기 간 : 2022. 9. 30.(금) ~ 10. 2.(일) / 3일간
- 장 소 : 스포츠파크 메인무대 및 평생학습축제장
- 참석인원 : 300여명(다문화가족 등)
- 주요내용 : 다문화 부스, 다문화 행복축제 운영

㉙ 시골밥상 경연대회

- 경연개요
 - 일 시 : 2022. 10. 1.(토) 10:00 ~ 12:00
 - 장 소 : 메인무대 앞 임시 대회장
 - 참여인원 : 500명 정도 / 경연 참가자, 관람객 등
 - 참가대상 : 12개팀 / 읍면 당 1개 팀

※ 우리면 참가자 : 월평리 황금숙, 한향옥

4. '영농폐기물 집중 수거의 날' 캠페인 안내 [김현영]

영농폐기물·부산물 불법소각 근절로 깨끗하고 살기 좋은 농촌 환경을 위한 '영농폐기물 집중 수거의 날' 캠페인을 통한 청정남상 실현

- 일 시 : 2022. 9. 23.(금) / 17시 30분
- 장 소 : 남상면사무소 및 관내 일원
- 내 용 : '영농폐기물 집중 수거의 날' 캠페인
 - 교 육 : 영농폐기물 올바른 배출방법
 - 거리 캠페인 : 면사무소→ 우체국→ 농협→ 매산교→ 면사무소
- 홍보내용 : 【붙임 1】 참고

5. 2022년 문화누리카드 신청 안내 [김현영]

- 신청기한 : 2022. 11. 30.(수) / 사용기간 : 발급일~ 12.31.까지
- 발급대상 : 6세 이상(2016. 12. 31. 이전 출생자)의 기초생활수급자 및 차상위 계층
- 지원내용 : 전국 문화예술·여행·체육 관련 가맹점에서 이용
- 신청방법 : 면사무소 방문신청 또는 온라인신청(www.mnuri.kr)
- 지원금액 : 2022년 기준, 개인별 연 10만원-> 11만원(증액)
- 1만원 추가 충전 2022년도 문화누리카드 발급자 전원

※ 2022 거창한마당대축제 문화누리카드 가맹점 안내



- 사용처 : 푸드트럭, 음식점, 플리마켓 등
- 문화누리카드 가맹점 스티커가 부착된 업체

6. 코로나19 4차접종 대상 확대[50대, 18세 이상 기저질환자 홍보 [김현영]

4차 접종 예방효과로는 감염효과 20.3%, 중증예방효과 50.6%, 사망예방효과 53.3%으로 중증·사망 위험을 절반으로 줄일 수 있어 예방접종은 본인과 가족의 건강을 지키기 위한 가장 효과적이고 중요한 수단입니다!

- 접종대상 : 50대, 18세~49세 기저질환자 중 3차접종 완료자
- 접종간격 : 3차 접종 후 4개월(120일) 경과시점부터 접종가능
- 접종방법 : 사전예약 또는 당일접종
 - ※사전예약 : 온라인 또는 면사무소(☎940-7662) 전화·방문예약
- 시행일정
 - 당일접종 / 사전예약 : 7. 18일~
 - 예약접종 : 8. 1일~
- 접종백신 : mRNA백신(화이자 또는 모더나) 및 노바백스 백신

7. 2022 진드기 매개 감염병 예방을 위한 홍보 협조 [김현영]

- “진드기 매개 감염병” 이란?
 - 질병을 일으키는 세균이나 바이러스를 가진 일부 진드기가 풀숲에 숨어 있다가 지나가는 사람을 물어서 발생하는 감염병

- 논밭에서 농사일, 산이나 숲에서의 야외활동이나 등산, 나물 채취 등을 하는 경우 발생
- 종류 : 찻잎가무시증, 중증열성혈소판감증후군(SFTS), 라임병 등
- 증상 : 고열/오한, 두통, 근육통, 오심/구토/설사
- 홍보내용 : 【붙임 2】 참고

야외활동 시, **진드기 조심!**
 진드기 매개 감염병 예방의 최선은 **진드기에 물리지 않는 것**입니다.
 문의 : 거창군보건소(감염병관리담당) ☎ 940-8337

8. 풍수해 감염병 예방을 위한 예방 수칙 홍보 협조 [김현영]

- “풍수해 감염병” 이란?
 - 태풍 및 장마로 인해 하천범람 및 침수가 발생한 경우 서식처의 환경변화 및 위생환경이 취약해져 병원균, 모기, 파리, 쥐 등 감염 매개체에 의한 감염병이 유행할 수 있음
- 종류 : 수인성·식품매개감염병, 모기매개감염병, 접촉성 피부염, 과상풍, 렙토스피라증, 안과감염병 등
- 홍보내용 : 【붙임 3】 참고

9. 2022년 저소득층 노인 시력 찾아드리기사업 안내 [김현영]

- 참여대상 : 1963년 1월 1일 이전 출생자 중 의료급여수급권자 및 건강보험료 하위 50% 이하 납부자
 - *건강보험료 납부자: 월 보험료 직장가입자 110천원 이하, 지역가입자 104천원 이하
- 사업내용 : 검사(45천원 이내) 및 수술비(150만원 이내)
- 검진 및 수술기관
 - 경상남도 내 참여의료기관 67개소(☎940-7662 전화문의)
 - 관내 참여 의료기관(2개소) : 거창제일안과, 거창성모안과
 - ※ 시군간 지역제한 없이 검진 및 수술 가능함
- 모집기간 : 2022. 3. ~ 2022. 12. [예산 소진 시까지 지원]
- 신청방법 : 보건소 직접 방문 신청(☎940-8344)
- 구비서류 : 【붙임 4】 참고
 - 건강보험가입자 : 신분증(주민등록등본), 건강보험료 납부내역서

- 의료급여수급자 : 신분증(주민등록등본), 의료급여 및 차상위임을 증명할 수 있는 확인서(증명서)
- 지원신청서, 개인정보 동의서
- *개인수술자는 안과 진료 의뢰서(진단서 또는 소견서) 필히 지참

10. 공유누리 서비스 홍보 [이승욱]

- 이용대상 : 대한민국 국민, 체류 외국인, 중앙행정기관, 지자체, 공공기관 포함, 【붙임 5】 참고
- 이용시간 : 공무원이 사용하지 않는 유휴시간으로 주간의 일부 시간대와 야간, 주말이 해당되지만 기관의 여건에 맞게 자율적으로 설정 가능
- 활용방법 : PC · 스마트폰 활용, 인터넷 포털 「공유누리(eshare.go.kr)」 접속 또는 공유누리 앱 설치 후 검색 · 이용신청 활용
- 주요내용 : 일반 국민이 전국의 공공개방자원을 위치지도 기반으로 검색하고 예약·결제할 수 있는 「공유누리(eshare.go.kr)」 서비스 제공

11. 불법엽구류(올무, 덧 등) 설치 금지 안내 [이승욱]

- 「야생생물 보호 및 관리에 관한 법률」 제10조에서는 누구든지 덧, 창애, 올무 또는 그 밖에 야생동물을 포획할 수 있는 도구를 제작, 판매, 소지 또는 보관하여서는 아니된다고 규정하고 있으며, 위반시 1년 이하의 징역 또는 1천만원 이하의 벌금의 엄중한 처벌을 받게 되오니 주민 여러분께서는 유의하시기 바랍니다.

12. 이장 2인 인구 늘리기 프로젝트 안내 [허지은]

- 기 간 : 2022. 9. ~ 12.
- 대 상
 - 마을에 이사 후 전입신고를 하지 않고 거주하는 국민
 - 실거주자 중 타지역에 주소를 두고 있는 국민
 - 귀농 · 귀촌 의사가 있는 타지역 국민
 - U턴 · I턴 · J턴의 사회 이동 현상과 맞물려 지방으로 되돌아오려는 국민
 - ※ 도시민의 지방 이주를 뜻하며, U턴은 출신지로, J턴은 출신지 인근 도시로, I턴은 연고 없는 지역으로의 이주
- 내 용 : 미전입자를 대상으로 2인 전입 운동 추진

13. 국토부 청년월세 한시 특별지원 사업 안내 [허지은]

- 신청기간 : 2022. 8. 22.(월)부터 1년간
- 지원대상 : 만19~34세 이하 부모님과 별도거주 무주택 청년
 - ※ (원가구): 기준 중위소득 100% 이하 & (청년독립가구) 기준 중위소득 60% 이하
 - ※ 임차보증금 5천만원 + 월세 60만원 이하(보증금 월세 환산액과 월세액 합산 70만원 이하)
- 지원내용 : 최대 240만원 (월 최대 20만원 × 12개월)
- 신청방법 : 주소지 읍·면 행정복지센터 방문 신청
- 제출서류: 월세지원 신청서, 소득재산 신고서, 서약서, 임대차계약서, 월세이체 증빙서류, 통장사본, 청년 및 부모의 가족 관계증명서(상세), 배우자 및 배우자 부모의 가족관계증명서(상세)
 - ※ 신청서 등 면사무소 구비

14. 관내 동향보고 협조 [임성진]

- 보고시기 : 동향 발생 시 수시
- 보고대상 : 마을단위 행사, 사건·사고 및 사소한 사안이라도 알림
- 보고방법 : 남상면 총무담당으로 연락(☎940-7661, 010-3013-3040)
- 협조사항 : 신속한 보고로 상황에 즉시 대처할 수 있도록 협조

【붙임 1】

영농폐기물 올바른 배출방법 안내

무상수거 품목

- **폐비닐류** : 검은색비닐(바닥용), 흰색비닐(하우스용)
- **농약 빈 용기** : 플라스틱병, 유리병, 봉지류

배출 방법

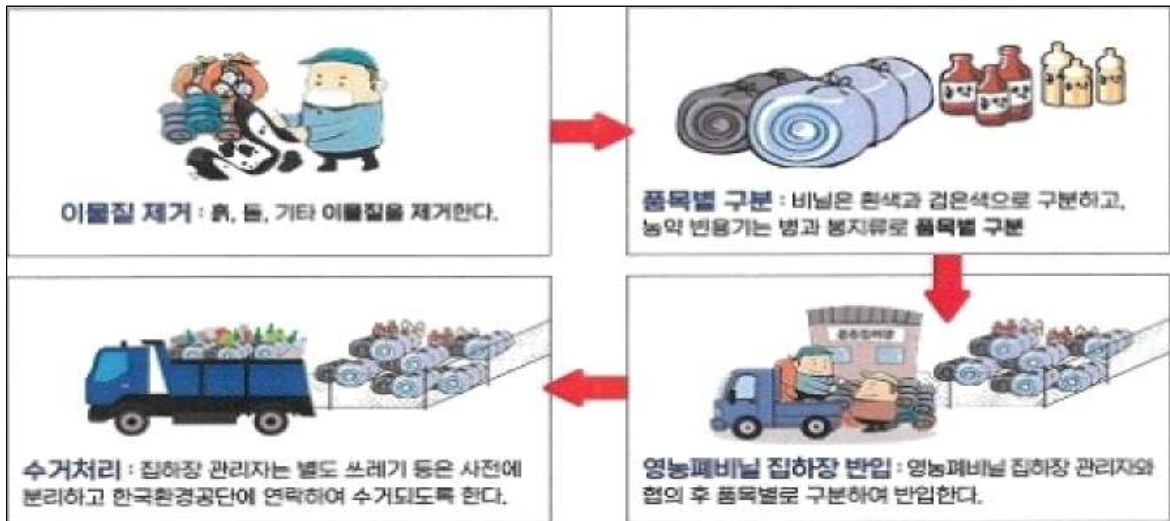

환경공단 수거불가 품목

■ 반사필름, 비료포대, 곤포사일리지 등

- ※ **비료포대** : 봉투에 담거나 재활용가능자원으로 분리하여 배출
(재활용품 분리수거함, 클린하우스 배출)
- ※ **반사필름** : 흩날리지 않게 묶어 '거창군 매립장'으로 직접 반입처리
- ※ **'농약' 표기가 없는 유사용기** (착색제, 성장촉진, 영양제, 친환경유기농 자재 등) ⇒ '거창군 매립장'으로 직접 반입 처리
- ※ **곤포사일리지** : 환경공단 수거 불가 품목(EPR제품)으로 영농폐비닐과 따로 분리해서 모아 처리업체 등을 통해 별도 배출

▷EPR(생산자책임재활용제도)대상 품목 수거 안내처: 한국농수산물재활용사업공제조합(☎02-6952-3257)

진드기 매개 감염병! 최선의 예방책은 진드기에 물리지 않는 것입니다

예방 1 옷 제대로 입고

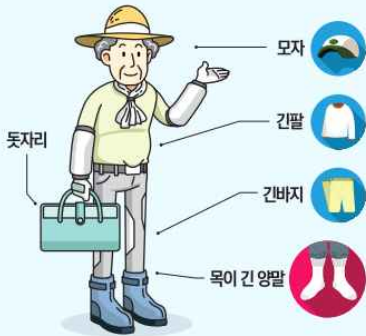

예방 2 기피제 뿌리고

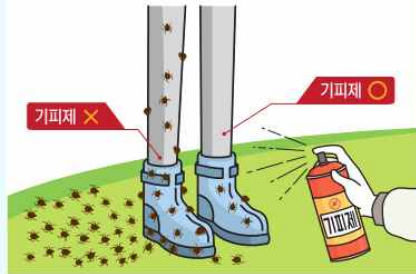

예방 3 풀숲 피하고



예방 4 씻고, 빨래하고



3GO! 진드기는 흔적을 남깁니다!

관리 1 증상 살펴보고!



관리 2 물린 흔적 찾아보고!



관리 3 빨리 치료하고!



진드기 매개 감염병이란?

- 세균이나 바이러스에 감염된 진드기에 물려 발생하는 감염병입니다.
* 프쯔기루시증, 중증열성혈소판감소증후군(SFTS), 라임병 등
- 주로 텃밭작업 등 농작업을 하거나, 등산, 나물채취 등의 야외활동을 하는 경우 감염위험이 있습니다.
- 발열, 근육통, 설사 등의 증상이 **코로나19 증상과 유사하므로 병원 진료 시 농작업 또는 야외활동력을 의료진에게 알려야 합니다.**
- 진드기에 물리지 않도록 예방수칙을 잘 지키면 충분히 예방할 수 있습니다.



진드기 매개 감염병의 최선의 예방책은

진드기에 물리지 않는 것!!



2022. 7. 1. **어떻게 예방할 수 있나요?** 질병관리청

감염병 매개체의 증가로 인한

모기매개 감염병

*말라리아, 일본뇌염 등



- 1 모기 활동시간(주로 일몰 후부터 일출 전)에 야외활동 자제하기
- 2 밝은 색 긴 팔, 긴 바지 착용하기
- 3 모기 기피제 및 실내 살충제 사용하기
- 4 방충망 정비 및 모기장 사용하기
- 5 말라리아 발생지역 거주(방문)하고 2년 이내에 발열, 오한 등의 증상 발생하면 즉시 진료받기

5/9

2022. 7. 1. **어떻게 예방할 수 있나요?** 질병관리청

오염된 물·음식 섭취로 인한

수인성·식품매개 감염병

*콜레라, 장티푸스, 세균성이질, 장출혈성대장균감염증, A형간염 등



- 1 흐르는 물에 30초 이상 비누로 손씻기
- 2 물이 닿거나, 냉장이 유지되지 않은 음식* 섭취하지 않기 *4시간 이상
- 3 끓인 물이나 생수 등 안전한 물을 먹고 사용하기
- 4 음식은 위생적으로 조리하고 충분히 익혀먹기
- 5 설사, 구토 등의 증상이나 손에 상처가 있을 시 조리하지 않기

4/9

접촉으로 인한

인간 기생병

*여행하는 병
규정인 질병



- ① 흐르는 물에 30초 이상 비누로 손씻기
- ② 수건, 베개, 안약 등 개인 소지품을 함께 사용하지 않기
- ③ 눈에 부종, 출혈, 이물감 등이 있을 경우
손으로 비비거나 만지지 말고 **인간 전문의의 진료 받기**
- ④ 환자는 사람들이 많이 모이는 장소 피하기

수해 복구 작업 시 피부 노출에 의한

렙토스피라증

*병원성 렙토스피라균에 감염된 동물(쥐 등의 설치류, 소·돼지·개 등의 가축)의
소변등의 노출을 통해 감염되어 발생하는 감염병



- ① 침수지역에서 작업 시 반드시 **방수 처리가 된 보호복과 장화, 고무장갑 착용**
- ② 물에 노출된 피부는 반드시 **깨끗한 물로 씻어내기**
- ③ 수해복구 작업 후 발열이 발생하는 경우,
신속히 **의료기관에 방문하여 진료받기**

개인정보 수집 및 이용 · 제공 동의서

(개인정보 수집·이용) 본인은 경상남도에서 시행하는 저소득층 노인 시력 찾아드리기사업과 관련하여, 사업대상자 확인을 위하여 본인의 개인정보(성명, 주소, 주민등록번호, 전화번호, 의료급여수급자 및 차상위건강보험자 여부 등)가 ○○○보건소에서 수집·이용 할 필요가 있음을 이해하였기에 개인정보 수집·이용에 동의합니다.

■ 개인정보의 수집 · 이용 목적

- 지역 어르신들의 건강증진(시력향상)을 위하여 안검진 또는 개안수술을 원활히 제공하기 위함

■ 수집하려는 개인정보의 항목 : 이름, 주민등록번호, 주소, 전화번호, 성별, 소득구분 등

■ 개인정보의 보유 및 이용 기간 : 개인정보 보유 기간은 2년을 원칙으로 하나, 영구보존이 필요한 경우 영구보존할 수 있음

■ 귀하는 개인정보의 수집 · 이용에 대한 상기 동의를 거부할 수 있습니다.

다만, 동의를 하지 않을 경우는 안검진 또는 개안수술 사업이 일부 제한 될 수 있습니다.

- 개인정보 수집 및 이용에 동의하십니까 동의함 동의하지 않음
- 민감정보 처리에 동의하십니까 동의함 동의하지 않음

(개인정보 제공) 안검진 또는 개안수술을 위해 본인의 개인정보가 검진기관에 제공될 필요가 있음을 이해하였기에, ○○○보건소에서 검진기관에 본인의 개인정보를 제공하는데 동의합니다.

■ 개인정보의 수집 · 이용 목적

- 지역 어르신들의 건강증진(시력향상)을 위하여 안검진 또는 개안수술을 원활히 제공하기 위함

■ 수집하려는 개인정보의 항목 : 이름, 주민등록번호, 주소, 전화번호, 성별, 소득구분 등

■ 개인정보의 보유 및 이용 기간 : 개인정보 보유 기간은 2년을 원칙으로 하나, 영구보존이 필요한 경우 영구보존 할 수 있습니다.

■ 귀하는 개인정보의 수집 · 이용에 대한 상기 동의를 거부할 수 있습니다.

다만, 동의를 하지 않을 경우는 안검진 또는 개안수술 사업이 일부 제한 될 수 있습니다.

- 개인정보 수집 및 이용에 동의하십니까 동의함 동의하지 않음
- 민감정보 처리에 동의하십니까 동의함 동의하지 않음
- 개인정보 제3자 제공에 동의하십니까 동의함 동의하지 않음

2022년 월 일

신청인: _____(서명)

관 계: 본인 법정대리인

이럴 땐 어떻게 하면 좋을까요?



갑작스런 출장, 낯선 지역에서
회의공간과 주차공간이 필요한데...



매번 새로운 장난감을
사줄 수도 없고...



다음 주 연습 경기가 있는데
주변에 연습공간이 어디있지?



우리 회원들 작품 전시를
어디서 하면 좋을까?



개발 중인 제품이 있는데
실험장비를 빌려쓸 수 없나?

공유누리에 접속해보세요.



공유누리는 우리나라 공공 기관이
제공하는 회의실, 체육시설, 주차장,
물품 등을 국민이 편리하게 이용할 수
있도록 검색·예약 등 서비스를
통합 제공하는 플랫폼입니다.

공유누리 이용방법은 어떻게 되나요?

www.eshare.go.kr



공유누리 오픈
앱마켓에서
다운받아
사용하실 수
있습니다.



공유누리에는 어떤 자원들이 등록되어 있나요?

기관별 공공자원 개방 공유 현황

('22.2.28. 기준)

구분	기관수	합계	회의실·강당	주차장	체육시설	숙박·문화·실용시설	연구·실험장비	물품 등
합계	476	141,626	10,287	7,925	6,055	6,239	90,809	20,311
중앙행정기관	35	2,680	829	1,107	321	333	13	77
지방채	243	44,039	8,666	5,849	5,283	5,370	-	18,871
공공기관	197	94,907	792	969	451	536	90,796	1,363

※ 개방·공유 주요자원

· 시설 : 회의실, 체육시설, 주차장, 캠핑장, 숙박시설, 전시공간 등
· 물품 : 방역분무기, 유아용품, 장난감, 생활공구, 휠체어, 혈압측정기,
라돈측정기, 연구·실험장비, 농기계, 캠핑용품, 행사물품 등



문화·숙박



회의실



강의실·강당



체육시설



주차장



물품



연구·실험장비



교육·강좌

공유누리 어떻게 활용하면 좋을까요?

01 전국의 공공개방자원을
지역, 키워드, 지도, 카테고리 등
다양한 검색경로를 통해 쉽게 찾아보세요.

분류 선택: 전체 | 예약식 선택: 전체 | 시도 선택: 전체 | 시군구 선택: 전체

검색하기 Q



02 공유지도를 활용해 나의 현 위치, 또는
내가 선택한 지역을 중심으로 주변의 자원들을
찾아보세요.

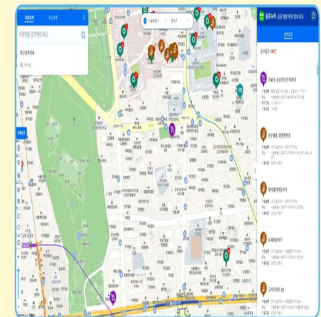

03 빅데이터 분석을 통해 과거 이용내역과
유사 사용자 데이터를 활용해 개인에게 최적화된
서비스(빠른 검색 및 자원추천 등)를 제공합니다.



【행복복지담당】

1. 에스오일과 함께하는 호프투유 캠페인 홍보 [김미현]

- 신청기한 : 2022. 10. 4(화) 18:00까지
- 지원대상 : 지원 중위소득 80%이하 조손가정
- 지원내용 : 주유 상품권(1가구 당 50만원)
- 신청방법 : 면사무소 방문 신청

2. 현대중공업그룹 1% 나눔재단 사랑의 난방유 지원사업 [김미현]

- 신청기한 : 2022. 10. 4(화) 18:00까지
- 지원대상 : 기초생활수급자, 차상위계층, 중위소득 65%이하, 위가가구 등
- 지원내용 : 주유 상품권(1가구 당 30만원)
- 신청방법 : 면사무소 방문 신청

3. 위기가구 등 복지사각지대 발굴·지원 [김미현]

- 복지 위기가루란?
 - 소득 감소, 실직, 휴·폐업 등 생계곤란 가구
 - 쪽방, 고시원, 여인숙 등에 거주하는 주거취약 계층
 - 중대한 질병, 장애 등 건강문제로 도움이 필요한 가구
 - 혼자 사는 도움이 필요한 가구
 - 코로나19로 인해 어려움을 겪고 있는 가구 등
- 신청자격 : 도움이 필요한 당사자, 도움이 필요한 이웃을 발견한 자 누구나
- 신청방법 : 남상면 행정복지센터, 보건복지상담센터 129, 복지로 도움요청 홈페이지(www.bokjiro.go.kr) 또는 복지로 모바일 앱

4. 복지멤버십(맞춤형급여안내) 홍보 [김미현]

- 사업목적 : 자신이 받을 수 있는 서비스를 몰라서 신청하지 못하는 일이 없도록 ‘나에게 필요한 급여’, ‘내가 받을 수 있는 급여’를 생애주기별로 적극적으로 찾아서 선제적으로 안내하여 복지사각지대 해소
- 신청대상 : 모든 국민
- 신청방법 : 남상면 행정복지센터, 복지로 홈페이지(www.bokjiro.go.kr) 또는 복지로 모바일 앱

5. 제3기 종합사회복지관 문화교실 수강생 모집 홍보 [오강준]

- 운영기간 : 2022. 10. 4. ~ 12. 23.
- 운영과목 : 중국어 등 18개 과목 * 상세내용 [붙임1]
- 접수기간 : 2022. 9. 19. ~ 9. 23.
- 장 소 : 거창군 종합사회복지관
- 접수방법 : 복지관 방문 및 인터넷접수

6. 제3차 거창형 재난지원금 안내 [김미현]

- 신청기간 : 2022. 8. 29.(월) ~ 9. 30.(금)
* 집중기간 : 8. 29.(월) ~ 9. 8.(목) / 추석 전
- 지원대상 : 남상면민 / 1,326세대 2,295명(7. 15 기준)
- 지원금액 : 1인당 10만원 / 선불카드(거창사랑카드)
- 신청장소
 - 1차지급(8. 29. ~ 9. 5.) : 마을경로당
 - 2차지급(9. 6. ~ 9. 30.) : 남상면복지회관 1층 면지편찬위원회 사무실
- 지원단위 : 가구별 지급 원칙 * 직계존비속 및 배우자 외 별도지급
- 사용기한 : 2022. 12. 31.까지

7. 코로나19 재유행 대비 경로당 이용 수칙 안내 [오강준]

- 실내 마스크 의무 착용
- 50대 이상 4차 예방접종 권장
- 몸이 안좋거나, 아프면 경로당 이용 자제
- 휴가철·명절 자녀 방문 후 2~3일간 경로당 이용 자제
- 실내 취식 자제 및 거리두기 최소 1m 간격 유지

8. 저소득층 에너지효율 개선사업 대상가구 추천 [김미현]

- 지원대상 : 국민기초생활수급가구, 차상위계층, 복지사각지대
- 지원제외
 - 「주거급여를 받는 자가가구」는 수선유지급여 대상
 - 도배, 장판, 싱크대 등 단순 주택개선 희망 가구 지원 불가
- 사업내용 : 선풍기 설치 및 에너지효율이 떨어지는 벽체(천장)의 단열공사, 창호(창문 등)와 노후 보일러 교체 지원
- 추천기한 : 2022. 10. 31.까지(단, 보일러 교체는 8월 30일까지)

9. 9월 사랑센터 효나눔 운동화·이불 빨래방 운영 [김미현]

- 지원대상 : 거동불편 어르신, 장애인 가구 등
- 지원내용 : 빨래수거, 세탁·건조, 배달
- 운영시간 : 9시~18시(토·일요일, 법정공휴일은 제외)
- 마을별 일정

운 영 일	마 을 명	비 고
9.5(월) / 9.19(월)	춘전, 진목, 남진, 동령	첫째, 셋째 월요일
9.7(수) / 9.21(수)	신기, 둔동, 외등, 묵동	첫째, 셋째 수요일
추석연휴 / 9.23(금)	오계, 상매, 매산, 무촌	첫째, 셋째 금요일
추석연휴 / 9.26(월)	지하, 인평, 송변, 괴화	둘째, 넷째 월요일
9.14(수) / 9.28(수)	청림, 한산, 대현, 월평	둘째, 넷째 수요일
9.16(금) / 9.30(금)	전척, 고척, 임불, 남불, 월포	둘째, 넷째 금요일

※ 취약계층 수거일정 : 화·목요일

2022년 제3기 문화교실 수강생 모집(안)

■ 개 요

- 수강기간 : 2022. 10. 4. ~ 12. 23. (3개월/12주)
- 장 소 : 거창군 종합사회복지관
- 대 상 : 우리군에 주소를 두고 있는 군민 누구나
- 운영과목 : 중국어, 일본어(초급), 서예 I·II·III 반, 홈패션, 실버건강체조, 실버웰빙댄스, 가곡, 문인화, 요가, 한문, 포크기타, 한복만들기, 수채화(초급), 한지공예, 근력체조, 다이어트라인댄스

■ 신청서 접수

- 접수기간 : 22. 9. 19.(월) ~ 9. 23.(금) / 09:00~18:00
- 접수방법
 - 방문접수 : 거창군 종합사회복지관 사무실 (**반드시 본인방문접수**)
 - 인터넷접수 : 거창군 홈페이지(www.geochang.go.kr)
 - 방문접수 우선이며 선착순 접수, 인터넷접수는 입금 순 선정

■ 수강료 납부

- 수강료 : 무료강좌, 15,000원, 30,000원/ (과목별 상이)
 - 방문 접수 시 직접 납부, 인터넷 접수자는 계좌 입금
 - 계좌번호 : 301-0122-8832-11(농협, 거창군청)
- 입금 시에는 반드시 **본인성명+과목명(예 : 홍길동 서예)**을 기입

■ 기타사항

- 수강료 감면 : 1인 1과목에 한하며, **반드시 관련 서류 지참**
 - 전액감면 : 기초수급자, 거창군에 주소를 둔 3자녀이상 가구원 다문화가족 중증장애인
 - ※ 3자녀 이상 가구원 - 셋째자녀 이상의 자녀가 만 18세미만인 가구
 - 50%감면 : 자원봉사증 소지자
- 수강료반환
 - 수강 전일 전액반환, 수강 도중 해당 월 제외한 잔여월분 반환
- **수강 접수인원 70% 미만인 경우 개강하지 않으며, 재료비 본인 부담**
- 문의처 : 거창군 종합사회복지관(☎940-8753)

문화교실 운영 과목

과 목 명		인원	일 시		장 소	수강료
			요 일	시 간		
오전반 (7개)	합계 (18개반)	305				
	중 국 어	15	월, 목	10:00~12:00(2:00)	사회교육실 I (2층)	30,000원
	일본어(초급)	15	화, 금	10:00~12:00(2:00)	사회교육실 I (2층)	30,000원
	서예 I	15	화, 목	10:00~12:00(2:00)	사회교육실II(3층)	30,000원
	서예II	15	수, 금	10:00~12:00(2:00)	사회교육실II(3층)	30,000원
	홈패션	15	월, 수	10:00~12:00(2:00)	부업훈련실(2층)	30,000원
	실버건강체조	20	화, 목	10:00~12:00(2:00)	사회체육실(2층)	무 료
	실버웰빙댄스	20	수, 금	10:00~12:00(2:00)	사회체육실(2층)	무 료
오후반 (5개)	가 곡	20	월, 화	13:00~15:00(2:00)	사회교육실 I (2층)	30,000원
	서예III	15	수, 금	14:00~16:00(2:00)	사회교육실II(3층)	30,000원
	문 인 화	15	화, 목	13:00~15:00(2:00)	사회교육실II(3층)	30,000원
	요 가	20	월, 목	14:00~16:00(2:00)	사회체육실(2층)	30,000원
	한문교실	15	수, 목	14:00~16:00(2:00)	사회교육실 I (2층)	30,000원
야간반 (6개)	포크기타	20	화, 수	19:00~21:00(2:00)	사회교육실 I (2층)	30,000원
	한복만들기	15	월, 목	19:00~21:00(2:00)	부업훈련실(2층)	30,000원
	수채화(초급)	15	월, 목	19:00~21:00(2:00)	사회교육실 I (2층)	30,000원
	한지공예	15	화, 수	19:00~21:00(2:00)	사회체육실(지하)	30,000원
	근력체조	20	월, 수	19:00~20:00(1:00)	사회체육실(2층)	15,000원
	다이어트라인댄스	20	화, 목	19:00~20:00(1:00)	사회체육실(2층)	15,000원

【개발담당】

1. 노후 재난마을방송시설 환경개선 수요조사 [김휘연]

노후화된 재난마을방송시설 환경개선 대상지를 수요조사 하오니, 개선이 필요한 시설이 있는 마을에서는 기간 내에 신청하여 주시기 바랍니다.

- 조사기간 : 2022. 9. 19. ~ 10. 11.
- 조사내용 : 케이블 재포설, 스피커 설치 및 이동 등 재난마을방송 시설 환경개선
- 사업대상 : 5개 마을 선정
- 예상 소요 내역 【제출 서식】

품 명	규 격	단 위	수 량	비고
케이블	UTP CA5E	M		
스피커	120W, 주물혼	개		

2. 2023년도 소규모 수도시설 개량사업 대상지 신청 [김휘연]

주민들에게 안전하고 깨끗한 물 공급을 위해 2023년도 소규모수도시설 개량사업 대상지를 조사하고자 하오니, 개량이 필요한 시설이 있는 마을에서는 기간 내에 신청하여 주시기 바랍니다.

- 제출기간 : 2022. 9. 23.(금)까지
- 개량사업 대상내역 【제출 서식】

마을명	취수시설 (지하수 / 계곡수)	소독시설 (염소 투입기)	배수시설 (노후 물탱크)	관로 (노후 관로)	비고
			톤	m	

- 기타 방호 울타리 정비 및 배수지관리 진입로 정비 등
- 지방상수도 공급지역 또는 예정지역 제외
- 지하수가 개발된 지역은 계곡수 집수정 보수 불가
- 사업예산 범위 내에서 선정 및 사업규모 결정

3. 풍수해보험 가입 홍보 [김휘연]

예기치 못한 풍수해 피해의 현실적 보상을 통해 조기 생활 안정을 할 수 있도록 주민들께서 「풍수해보험」에 많이 가입할 수 있도록 적극 홍보하여 주시기 바랍니다. 【붙임1】 참고

- 대상재해 : 태풍, 홍수, 호우, 강풍, 대설, 지진 등
- 보험목적물 : 주택, 농·임업용 온실(비닐하우스 포함), 상가·공장(소상공인)
- 보험료지원 : 총 보험료의 70~87.04%를 지원
- 가입시기/기간 : 연중(단체는 매년 10월 가입) / 기본 1년
- 상품종류

구분	상품명	가입대상	가입방법	비고
정액보상	주택·온실 풍수해보험(Ⅰ)	주택·온실	개별, 단체	
	단체가입 주택 풍수해보험(Ⅱ)	주택	단체	저소득층 등
실손보상	실손·비례보상 주택 풍수해보험(Ⅲ)	주택	개별, 단체	
	실손보상 소상공인 풍수해보험(Ⅳ)	상가·공장	개별, 단체	

* 개별 : 개인이 6개 보험사 중 선택하여 가입 / 회사별 대표번호로 문의(붙임2 참고)

* 단체 : 지자체를 통한 가입 / 저소득층 등만 가능(9월중 단체가입 예정)

- 유의사항 : 보험계약일 현재 이미 진행중인 태풍, 홍수, 호우, 강풍, 대설, 지진으로 인한 손해 등에 대해서는 보장하지 않음

4. 외식업 소상공인 대상 풍수해보험 가입 홍보 [김휘연]

외식업 소상공인을 대상으로 민·관협업 풍수해보험 가입 지원사업을 추진하오니, 소상공인 분들이 풍수해보험에 가입하여 혜택을 받을 수 있도록 적극 홍보하여 주시기 바랍니다.

- 지원기간 : 2022. 9. 5. ~ 9. 25.
- 지원대상
 - 사업자등록증상 '업태'가 음식점, 일반음식점, 휴게음식업, 프랜차이즈체인화음식점 중 하나
 - 상시 근로자수(아르바이트 제외)가 5명 미만
 - 연평균 매출액 10억원 미만
- 지원내용 : 제3자 기부를 통한 외식업 소상공인 보험가입 지원 (인당 3만원 내외)
- 지원내용 : 제3자 기부를 통한 외식업 소상공인 보험가입 지원
- 신청기간 : 2022. 9. 5. ~ 9. 25.
 - ※ 보험적용 : 2022. 9. 26. ~ 2023. 9. 25.(보험기간 1년/소멸성)
- 신청방법
 - 인터넷(<http://www.insboon.com>), 이메일(nexsol2020@naver.com)

보험금 지급 사례

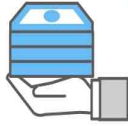

많은 국민들이 풍수해보험 혜택으로
가족의 행복을 지켰어요!

1. 주택

지급보험금	178,200,000원		
피해내용	'20. 8월 집중호우로 주택전파 180㎡		
납입보험료 (연간)	정부지원	32,900원	
	자부담	29,600원	
※ 보험 미가입 시 받는 재난지원금 : 16,000,000원			

2. 온실

지급보험금	156,883,650원		
피해내용	'19년 2월 태풍으로 온실 전파 2,800㎡		
납입보험료 (연간)	정부지원	1,200,790원	
	자부담	1,086,420원	
※ 보험 미가입 시 받는 재난지원금 : 15,000,000원			

3. 소상공인

지급보험금	100,000,000원		
피해내용	'21. 7월 집중호우로 상가 침수 1,300㎡		
납입보험료 (연간)	정부지원	181,200원	
	자부담	53,800원	
※ 보험 미가입 시 받는 재난지원금 : 없음			

풍수해보험금과 재난지원금 비교



	재난지원금		풍수해보험	
	소유자	세입자	소유자	세입자
전파	1,600만원	-	7,200만원	720만원
전반파	-	-	5,040만원	504만원
반파	800만원	-	3,600만원	360만원
소파	100만원(지진만 해당)	-	1,800만원	180만원
침수	200만원(실거주 시)	200만원	535만원	535만원

(주택 면적 80㎡, 90% 보상 기준)

가입안내

어디서나 가입문의

- 1 풍수해보험 판매 민간보험사
- 2 전국 지자체 재난관리부서
- 3 읍·면·동 주민자치센터
- 4 중소기업중앙회(소상공인 노란우산공제 회원) 02-6900-3240

풍수해보험 사업자

- DB손해보험 02-2100-5103
- 현대해상화재보험 02-2100-5104
- SAMSUNG 삼성화재해상보험 02-2100-5105
- KB손해보험 02-2100-5106
- NH농협손해보험 02-2100-5107
- 한화손해보험 02-2100-0164

* 인터넷 및 모바일(일부) 가입가능



국민재난안전포털
(보험 자세히 알아보기)



보험관리지도시스템
(보험료 계산해보기)



풍수해보험이란?



정부가 보험료를 지원하고

국민 누구나 혜택을 받는 든든한 자연재해보험

☑ 풍수에 및 지진 등 자연재해로 인한 재산피해를 실질적으로 보상하고, 행정안전부와 지자체가 보험료의 70% 이상을 지원합니다.

○ (주택) : 일반 70 ~, 차상위계층 77.5 ~, 기초생활수급자 및 재해취약지역 87.04% ~

○ (온실 및 소상공인 상가공장) : 70%

지자체 추가 지원 시 최대 92%까지 지원합니다.

☑ 2022년부터

일부 저소득층에게 풍수해보험료를 전액 지원합니다.

풍수해보험금을
보상받은 이력이
있는 주택

풍수해 피해로
재난지원금을
지원받은 이력이
있는 주택

재해취약지역의
풍수해보험
가입촉진 계획
대상인 주택

저소득층이
실제 거주하여

- 「국민기초생활 보장법」에 따른 수급자 및 차상위 계층이나
- 「한부모가족지원법」 제5조 및 제5조의2에 따른 지원대상자가 보험에 가입할 경우입니다.

* 지자체를 통한 단체가입(풍수해보험 상품 II)에 해당하며, 전액지원 여부는 해당 지자체에서 정합니다.

대상 재해



태풍



호우



홍수



강풍



풍랑



해일



대설



지진



지진해일

연간 보험료 & 보험금 예시



주택·온실·소상공인의

현실적 보상을 통한 조기 생활안정 기여!



주택(80㎡ 기준, 90% 보장)

(단위 : 원)

구분	연간보험료	보험금
소유자	총액	50,100
	정부지원	35,100
	자부담	15,000
소유자 (기초생활수급자· 재해취약지역)	총액	50,100
	정부지원	43,600
	자부담	6,500

7천 2백만원



온실(철재피이프(A형) 하우스 90% 보장, 1천㎡ 기준) (단위 : 원)

구분	연간보험료	보험금
소유자	총액	258,900
	정부지원	181,300
	자부담	77,600

868만원



상가

(단위 : 원)

구분	연간보험료	보험금
소유자	총액	129,200
	정부지원	90,400
	자부담	38,800
임차인 (재고자산)	총액	71,200
	정부지원	49,800
	자부담	21,400

1억원

5천만원



공장

(단위 : 원)

구분	연간보험료	보험금
소유자	총액	162,900
	정부지원	114,000
	자부담	48,900
임차인 (재고자산)	총액	56,700
	정부지원	39,600
	자부담	17,100

1억 5천만원

5천만원

* 보험료는 가입 지역과 가입 면적에 따라 차이가 나며, 지자체별 재정 여건에 따라 자부담 보험료의 추가지원 가능합니다.

보상기준 & 상품안내



태풍이 와도, 지진이 나도

걱정 마세요!!

상품안내

상품명	가입대상	가입방법
주택·온실 풍수해보험 (I)	주택·온실	개별·단체
단체가입 주택 풍수해보험 (II)	주택	단체
실손·비례보상 주택 풍수해보험 (III)	주택	개별·단체
실손보상 소상공인 풍수해보험 (VI)	상가·공장	개별·단체

정액보상

보상기준

주택·온실
풍수해보험 (I)

단체가입 주택
풍수해보험 (II)



* 보상비율 보험가입금액 대비 보험금 지급 비율

실손보상

보상기준

실손·비례보상
주택풍수해보험 (III)

실손보상 소상공인
풍수해보험 (VI)



* 보험가입금액 범위 내 실제손해액 지급

【 경제산업담당 】

1. 제2회 감악산 꽃8별 여행 행사 홍보 협조[최성훈]

- 행사기간 : 2022. 9. 23.(금) ~ 10. 3.(월) <11일간>
*개막행사 : 2022. 9. 23(금) 18:30~19:30/ 18:00까지 현장도착
 - 내 용 : 개막행사, 음악공연(주말5일, 1일4회공연), 웰니스체험, 농산물판매, 음식점,플리마켓, 전망대&미디어파사드등
- ※ 【붙임1】 참고

2. 취약지역 생활여건 개조사업 신규공모 신청[최성훈]

- 신청기간 : 2022. 9. 29.(목)
- 지원자격
 - 최소 30가구 이상 지역
 - 30년 이상 노후주택비율이 40%이상이거나 슬레이트 주택 40%이상
- 총사업비 : 2,000백만원 이내 / 국비 70%, 도비 9%, 군비 21%
- 사업기간 : 2023년 ~ 2026년
- 사업내용 : 안전확보, 생활·위생인프라 조성, 노후주택정비 등
 - ※ 시설조성을 위한 부지매입은 지양, 안전확보를 위한 경우는 가능
 - ※ 사업시행은 거창군이며, 마을에서는 추진위원회를 구성하여 사업에 참여
 - ※ 거창군 공모추진 대상으로 선정되어야 최종 중앙부처 공모에 신청가능
 - ※ 중앙부처 등 사업여건 변화에 따라 사업추진이 불가능 할 수도 있음

3. 산림 외 재해위험목 제거 민원처리 관련 주요사항 홍보 협조 [신영현]

- 현재 군에서는 조경관리단을 운영하여 생활권 주변 재해위험목 제거작업을 추진하고 있습니다.
- 하지만, 현재 무분별한 위험목 제거 신청으로 군에서 직접 고용하는 조경관리단의 업무 과부하 및 안전에 대한 우려가 급증하고 있어
- **향후에는 주민이 상시 거주하는 민가에 직접적인 피해를 주는 수목에 대해서만 작업을 시행 할 예정이오니, 주민이 상시 거주하는 인명피해 위험목만 신청할 수 있도록 마을이장님께서는 적극 홍보하여 주시기 바랍니다.**
- **또한, 민가에 직접적인 피해를 주는 수목에 대해서도 작업이 위험한 경우 전문업체와 계약하여 추진할 예정으로 기일이 소요될 수 있는 점을 농가에 홍보주시기 바랍니다.**

- ※ 산림 내 재해위험목은 입목벌채 또는 피해목 신고사항으로 산림과 산림보호담당(☎940-3470)으로 문의
- 신 청 서 : 면사무소 경제산업담당 비치

4. 2022년 과수분야 기후변화 대응 과수 관정 지원사업2차 신청 안내 [신영환]

- 신청기한 : 2022. 9. 27.(화)까지
- 사업대상 : 거창군에 주소를 둔 관내 1,000m²이상 과수 재배농가
- 사업량 : 70공(개인관정)
- 사업내용 : 6인치 관정지원
- 접수처 : 농지 소재지 읍·면사무소
- 지원제외 : 농업경영체 미등록 농가(필지), 의무자조금 미납자(사과, 포도), 동일필지 관정사업 기수혜자
- 제출서류 : 신청서 및 사업계획서, 농업경영체등록확인서(사업시행 필지 표기), 견적서

5. 2023년 과수 무병묘 모수포 조성 지원 사업 수요조사 안내[신영환]

- 신청기한 : 2022. 9. 26.(월)까지
- 자격요건 : 5대과종(사과, 배, 감귤, 복숭아, 포도)의 무병모주를 보유하고 있거나 무병모주를 보유하고자 하는 종자업 등록자 또는 농업단체
- 지원내용 : 과수 무병화묘 생산에 필요한 모수포 운영을 위한 비가림시설 설치 또는 개보수 자금
 - * 모수생산에 시설설치가 필수적인 포도, 감귤 종자업체는 선정 시 우선순위 부여
 - ** 비가림 시설 신규 설치면적 1,300m² 이상, 개보수 시 기존 시설 면적 1,900m² 이상 지원 가능
- 유지기간 : 시설 완공 후 10년간 무병모수 관리 목적에 한하여 사용
- 사업비용 : 종자업체 개소당 100백만원
 - 보조금액(1개소 당): 국고 40백만원(40%), 지방비 40백만원(40%), 자부담 20백만원(20%)
 - * '23년 예산 정부안 기준으로 산출한 내역이며, 최종 예산 확정액에 따라 변경될 수 있음
- 신청서식

연번	사업계획						
	마을명	업체명	대표자명	대상작물	설치면적(m ²)	무병모수 보유현황	무병묘 생산실적
1 (예시)	남상	00농원	홍길동	사과	(신규설치) 3,000	사과(홍로) 접수 3,000주	'22년 사과(홍로) 1,000주
2 (예시)	남상	00농원	김갑을	포도	(기존시설 개보수) 4,000	포도(샤인머스켓) 접수 1,000	'22년 포도(샤인머스켓) 500주
3							

6. 2022년 녹색공간거창농산물대축제 「거창韓人머스켓 플랫폼」 개최 일침 [신영환]

- 신청기간 : 2022. 9. 19. ~ 9. 23.(5일간)
- 신청대상 : 관내 샤인머스켓 재배 농업인
- 접수처 : 농업기술센터 과수담당(☎055-940-8242)
- 제출서류 : 신청서 1부
- 향후 추진일정
 - '22. 9. 26. : 출품작 제출 / 4kg(2kg × 2박스) / 거점APC 2층 교육장
 - '22. 9. 27. : 출품작 계측·외관 심사
 - '22. 9. 29. ~ 10. 2. : 출품작 전시(거창 스포츠파크)
 - '22. 10. 2. : 시상 / 녹색공간 농산물 대축제 폐막식

7. 과수 고품질 시설현대화(2021년) 재해예방시설 지원사업 추가 신청 홍보 협조 [신영환]

- 신청기간 : 2022. 9. 28(수)까지
- 접수처 : 관내 농협(본점)
- 대상품목 : 8품목 / 사과, 포도, 배, 복숭아, 단감, 매실, 뽕은감, 자두
- 보조비율 : 보조 50%, 자부담 50%
- 사업종류 : 방풍망, 지주시설, 미세살수장치, 열풍방상팬
 - ※ 방풍망, 미세살수장치, 열풍방상팬을 신청하고자 하는 농가는 견적서 1부 필첨
- 자격요건 및 안내사항
 - 재해예방시설의 경우 2012년 3월 15일 이후 과원도 한시적으로 (2023년까지) 지원가능, 그 외는 기존 FTA사업 신청자격과 동일
 - 반드시 2022년 12월 10일까지 사업완료 후 완료 서류 제출이 가능한 자
 - 교부 결정 후 중도 포기자는 3년간 FTA사업 지원 제한

8. 「2022년 대한민국 대표과일 선발대회」 개최 안내 [신영환]

- 신청기간 : 1차 신청 '22. 9. 8.(목)까지 / 2차 신청 ' 22. 10. 5.(수)까지
- 출품대상 : 7과종(사과, 배, 포도, 복숭아, 단감, 감귤, 참다래)
- 신청자격 : 과수((사과, 배, 포도, 복숭아, 단감, 감귤, 참다래) 재배농가
- 평가방법 : 과원심사, 계측심사, 외관심사 등에 대해 종합평가
- 신청처 : 농업기술센터 과수담당(☎940-8243)

9. 2022년 산림소득증대 지원사업 신청 안내 [신영환]

- 신청기간 : 2022. 9. 23(금)까지
- 사업명 : 2022년 산림소득증대 지원사업
 - 임산물 종자·종묘(묘목) 지원사업
 - 임산물 포장재 지원사업
- 신청자격 : 임업인(임업후계자, 독립가, 신지식임업인), 생산자단체(법인)
- 보조비율 : 보조 50%, 자부담 50%
- 지원내용 : 사업별 임산물 생산에 필요한 구입비 지급

구분	지원조건 및 지원단가 등(총사업비 기준)	비고
임산물 종자·종묘(묘목) 지원사업	○지원조건 - 본인소유 임야(토지) 신청이 원칙이며 타인 소유일 경우 임대차계약서 첨부 필수 - 「종자산업법」 제37조에 따라 시장·군수·구청장에게 ‘종자업’을 등록한 자이거나, 같은법 제38조에 따라 ‘생산·수입판매 신고’를 한 자에게서 구입 - 산양삼 종자·종묘는 전문기관(한국임업진흥원)에서 실시하는 생산적합성조사에 합격한 종자 또는 종묘에 한정 ※파종·식재하고자 하는 토양에 대한 생산적합성조사가 완료되어야 함 - 3년생 이상 종묘(종근)는 지원불가 ○지원단가 - 사업계획에 의한 실소요액을 기준으로 업체별 견적가에 의함 - 산양삼 종자·종묘는 20만원/kg이하로 지원	*사업자별(가족포함) 보조 5,000천원 초과 불가
임산물 포장재 지원사업	○지원조건 - 임산물을 1년 이상 재배하고 있는 임업인 등 - 임산물 내·외부 포장재 구입비 지원 - 산림청 고시 제2021-133호「임산물 표준규격」에 적합한 포장재 - 외부 포장재는 ‘거창군’ 생산 임산물이라는 표기가 반드시 있어야 함 - 부가가치세 환급이 적용(종이박스 등)될 경우 보조금 선 정산 ○지원단가 -사업계획에 의한 실소요액을 기준으로 업체별 견적가에 의함 ※신청사업 중 동일 품목·규격일 경우 최저가 일괄 적용	*사업자별(가족포함) 보조 5,000천원 초과 불가

- 제출서류
 - 거창군 보조금 지원 신청서 및 사업계획서
 - 사업별 업체 견적서(필수)
 - 경영체등록 확인서, 전년도 임산물 판매 납품확인증 등 기타증빙자료
- ※ 경영체등록확인서 및 납품확인증은 신청량이 사업량을 초과할 경우 비교용으로 사용할 예정으로 미제출시 불이익을 당할 수 있음
- (산양삼) 생산적합성조사 및 특별관리 임산물 생산신고필증
- 접수기관 : 산림과 산림조성담당(☎055-940-3466), 읍·면사무소 경제산업담당
- 상세내용 : 남상면사무소 홈페이지 공지사항 참조

10. 2022년 경상남도 농어업인수당 지원사업 추가 신청 안내 [신영환]

- 추가 신청기간 : 2022. 9. 19. ~ 9. 30.
- 지급대상 : 도내 농어업경영체 등록 경영주 및 공동경영주 중 2022년 농어업인수당 미수령자로 「2022년 경상남도 농어업인수당 지원사업 시행 지침」상의 요건을 충족하는 자
- 지원자격(아래 조건을 모두 갖추어야 함)
 - ① **경영주** : 수당 신청 전년도 1월 1일부터 수당 신청일까지 계속하여 경상남도에 주민등록이 되어 있으며, 수당 신청 전년도 1월 1일부터 수당 신청일까지 계속하여 농어업경영체에 경영주로 등록되어 있는 사람
 - * 3개월 이내 불가피한 사유(질병치료, 병원입원)로 일시적으로 타 시도로 이전하였다가 재전입한 경우, 증빙자료(진단서, 입퇴원확인서 등)로 시장·군수가 인정한 경우 지급가능
 - * 자녀의 학교진학, 부동산 취득, 선거관련 등으로 전출하거나 실제 거주지와 다를 경우 불인정
 - * 부부가 각각 경영주 등록한 경우 각각 지급 가능하며, 수당 신청 전년도 1월1일부터 공동경영주로 등록되어 있다가 수당신청일 이전에 경영주로 변경등록한 경우에도 요건을 충족한 것으로 간주하여 지급 가능
 - * 수당 신청 전년도 1월1일부터 농업경영체 경영주로 등록되어 있다가 수당신청일 이전에 임업경영체 경영주로 신규등록한 경우에도 지급 가능
 - ② **공동경영주** : 수당 신청 전년도 1월 1일부터 수당 신청일까지 계속하여 경상남도에 주민등록이 되어 있으며, 수당 신청일까지 계속하여 농어업경영체 공동경영주로 등록되어 있는 사람
 - * 공동경영주는 수당 신청일까지 공동경영주에 등록되어 있어야 하며, 경영주가 수당 지급 거주종사 기준 조건을 충족하여야 함
 - * 경영주와 공동경영주의 주소가 시군을 달리할 경우 주소지 기준으로 각각 신청하며, 동일 시군 내에서 주소를 달리할 경우 일괄 신청(경영주 기준)
 - ③ **지급대상 경작지 등** : 농·임업 경작지는 도내 및 다른 시·도의 경작지 중 주소지 관할 연접 시·군을 포함하며, 어업은 경상남도 내 면허, 허가, 신고 어업권을 가져야 함
- **지급 제외대상**
 - 신청 전년도 및 전전년도 중 한 번 이상 농어업 외의 종합소득액이 3700만원 이상인 사람
 - 신청 전년도에 「농지법」, 「산지관리법」, 「기축전염병 예방법」, 「수산업법」을 위반 처분을 받은 자
 - 신청 전년도에 각종 보조금을 부정 수급했거나 보조금 지급제한 기간 내 있는 자
 - 가족관계증명서상 직계존비속이 농어업인수당 지급 대상자와 같은 곳에 주민등록주소를 두고 거주하면서 세대를 신규로 분리한 사람. 다만, 형제 자매 또는 결혼한 자녀가 세대분리 하였거나 미혼자녀가 세대분리 후 3년이 경과되어 지급대상자 기준을 충족한 경우 지급가능
 - * 미혼인 자녀가 세대분리 한 경우 지급대상에서 제외되며, 3년이 경과되면 가능
 - * 한 세대 내 농업·임업·어업을 각각 신청한 경우는 지급 가능
- 신청방법 : 주민등록 주소지 읍·면·동 사무소
- 지급금액 : 경영주 및 공동경영주 각 30만원

● 지침 변경사항

- (거주요건) 3개월 이내 불가피한 사유(질병치료, 병원입원)로 일시적으로 타시도 이전 후 재전입한 경우 지급 가능
- (종사요건) 수당신청일 이전 경영주↔공동경영주 변경 등록 및 경영체 변경(농업↔임업)은 요건 충족으로 인정
- 지원제외대상 중 국민건강보험법 제6조 제2항에 따른 직장가입자 관련 조문 삭제
- 수당 지급 첫 해인 점을 감안, 마을교육 및 공동체 활동 미이행시 수당 환수 대신 계도 위주로 진행 ※ '23년 이후부터는 미이행시 수당 지급액 환수

● 추진일정(안)

- 지원요건 검토 및 대상자 선정 : 2022. 9. 19. ~ 10. 14.
- 지급제외대상자 이의신청 및 확인 : 2022. 10. 17. ~ 10. 28.
- 지급대상자 확정 : 2022. 10. 31. ~ 11. 4.
- 수당 지급 : 2022. 11. 21. ~

● 지급방법 : 선불카드 지급

● 상세내용 : 남상면사무소 홈페이지 공지사항 참조

● 협조사항 : 마을이장님께서 [붙임2] 공고문을 마을회관 게시판에 게재 및 신청기간동안 수시로 마을방송 안내 협조

11. 2022년 산림작물생산단지 조성사업(소액) 신청 안내 [신영환]

● 신청기한 : 2022. 9. 23(금)까지

● 신청자격 : 임업인, 임업후계자, 독립가, 신지식임업인, 생산자단체

● 사업내용

- 표고재배하우스 설치(보완), 표고자목 및 톱밥배지 구입
- 산지정리작업, 작업로, 울타리, 감시카메라 등
- 저온저장고, 관수·관정시설 설치
- 송이산가꾸기, 산양삼, 호두, 천마 등 기타임산물 재배 등

● 세부내용 : 남상면 홈페이지 공지사항란 참조

● 보조비율 : 보조 50%, 자부담 50%

12. 2022년 농작물재해보험 가을감자 가입기간 안내 [신영환]

● 가입품목 : 가을감자

● 가입기간 : 2022. 8. 22.(월) ~ 9. 30.(금)

● 가입처 : 관내 지역농협(거창농협, 남거창농협, 동거창농협, 북부농협, 수송대농협)

● 가입문의 : ☎ 1644-8900 (NH농협 손해보험).

13. 사과 탄저과 생활폐기물 매립장 반입 한시적 시행 안내 [신영환]

- 기 간 : 2022. 9. 8. ~ 12월 말 * 추석연휴는 제외
 - 대 상 : 관내 사과농가 탄저사과
 - 처리장소 : 거창군 생활폐기물 매립장
 - 반입단가 : 30원/kg (컨테이너당 600원) * 농가 부담
 - 반입한도 : 없음
 - 반입방법
 - 비료포대, 컨테이너 등에 담아 농가가 직접 운송
 - 차량 운반 중 침출수 등이 도로에 떨어지지 않도록 조치
- ※ 매립장 전화번호 : ☎ 940-3948

14. 2022년도 임업·산림 공익직접지불금 추가 등록 신청 안내 [신영환]

- 신청기간 : 2022. 9. 7. ~ 10. 7.(1개월)
- 신청방법 : 산지 소재지 읍·면·동사무소 방문 신청
 - * 신청 대상 산지가 2개소 이상일 경우 면적이 가장 넓은 소재지의 읍·면·동사무소
- 신청대상 산지 : 「임업직불제법」 제7조제1항, 제13조제1항에 해당하는 산지로서 [2019.4.1.~2022.9.30.까지](#) 「농어업경영체 육성 및 지원에 관한 법률」 제4조에 따라 [임야대상 농업경영체\(이하 “임업경영체”\)를 등록 완료한 산지](#)
- 신청대상 : 임업인, 농업법인
- 신청대상 : 임업인, 농업법인
- 세부사항 : 남상면 홈페이지 공지사항란 참조

15. 「2022년 대한민국 대표과일(산림과수) 선발대회」 개최 안내 [신영환]

- 신청기간 : 2022. 9 .19.(월) ~ 2022. 10. 7.(금)
- 선정 및 시상 : 12점(과종별 최우수상 4점, 우수상 4점, 장려상 4점)
- 대상과종 : 산림과수 4종(밤, 호두, 대추, 뽕은감)
- 신청자격 : 산림과수(밤, 호두, 대추, 뽕은감) 재배임가
- 평가방법 : 과원심사, 계측심사, 외관심사 등에 대해 종합평가
- 신 청 처 : 산림과(☎940-3463)

16. 2022년도 하반기 거창군 농업발전자금 용자 신청 [신영환]

- 신청기한 : 2022. 9. 23.(금)까지
- 용자규모 및 자금용도 등

(단위 : 백만원)

구 분	생산자금	비 고
용 자 규 모	676	대출금리 1%
용 자 기 간	1년 거치 3년 균분상환	
지 원 한 도	30	

- 지원대상 : 군내 거주하는 농어업인, 군에 주된 사무소를 둔 농업 관련 법인 및 생산자단체
- 지원사업
 - 생산자금 : 종자(종묘, 종균 등 포함), 농약, 비료, 원료, 사료 등 재료 구입비, 농기구 · *소액 농기계구입비, 시설장비 임차료, 교육훈련비, 수송비, 유통판매가공에 필요한 자금
 - * 한국농기계협동조합 발간 「농업기계목록집」의 소액 농기계
- 대출금리 : 연 1.0%
- 신청장소 : 신청인의 주소지 읍·면사무소 (경제산업담당)
- 신청서류 : 용자신청서, 사업계획서, 개인신용정보 제공 및 활용동의서, 견적서 등 기타 필요한 서류(붙임 서식 활용 및 읍면사무소 비치 서식 활용)
- 용자취급기관 : NH농협은행 거창군지부(대부계)
- 문 의 처 : 거창군농업기술센터 농업축산과(☎ 055-940-8125) 또는 신청인 주소지의 읍·면사무소 경제산업담당

17. 농지대장 변경사항 신고 의무화 홍보 협조 [신영환]

- 신고시행일 : 2022. 8. 18.(목)
- 신고의무인 : 농지소유자 또는 임차인
- 신고서류 : 임대차 또는 사용대차 계약서 등
- 신고방법 : 사유 발생시 60일 이내 농지소재지 관할 행정청(시·구·읍·면)에 신고(농지법 제49조의2)
- 농지대장 변경신청 내용
 - 농지 임대차계약 체결 · 변경 · 해제 시
 - 농막, 축사, 고정식온실, 버섯재배사, 곤충사육사 등 농축산물생산시설 설치 시

- 수로, 제방 등 농지에 개량시설을 설치 시

※ 단, 2022년 8월 18일 이전에 체결한 임대차계약과 설치를 완료한 시설은 변경신청 대상이 아님

❖ 농지대장 변경신청 대상 및 첨부서류

신청 대상	첨부서류
① 농지 임대차(임대차계약 체결·변경·해제 시)	임대차 또는 사용대차 계약서
② 농축산물생산시설(농막, 축사, 고정식온실, 버섯재배사, 곤충사육사) 설치	건축물 또는 가설건축물관리대장
③ 토지 개량시설(수로, 제방) 설치	서류, 사진, 도면자료 등

● 제재사항 : 농지대장 변경신청을 하지 않거나 거짓으로 신청한 경우에는 그 위반 횟수에 따라 100만원에서 최고 500만원의 과태료 부과(농지법 제64조)

❖ 농지대장 변경신청 관련 과태료 부과 기준

위반행위	근거 법조문	과태료(만원)		
		1차 위반	2차 위반	3차 이상 위반
가. 농지법 제49조의2에 따른 신청을 거짓으로 한 경우 ▶ 농지 임대차 및 시설설치 거짓 신고	농지법 제64조 제1항제2호	250	350	500
나. 농지법 제49조의2에 따른 신청을 하지 않은 경우 ▶ 농지 임대차 및 시설설치 미신고	농지법 제64조 제2항	100	200	300

18. 2022년 과수화상병·과수가지검은마름병 발생 신고 협조 [신영환]

2022년 과수화상병·과수가지검은마름병 발생조사를 아래와 같이 추진하고자 하오니, 마을이장님께서 마을방송을 통해 관내 사과·배 농가들의 집중 조사기간내 자가 예찰을 독려하여 주시고, 농가 의심주 발생 시 과수화상병 대책상황실(940-8240)로 신고할 수 있도록 홍보하여 주시기 바랍니다.

- 기 간 : 2022. 5. 2. ~ 11. 4. / 4회
- 조사대상 : 관내 사과·배 과수원 및 묘목장
- 농가신고제 운영(신고전화 940-8240, 1833-8572)
 - 재배 농가 의심증상(남상면 홈페이지 공지사항란 참조) 발견 시 지체 없이 신고하도록 규정
 - 의심주를 신고하지 않으면 500만원 이하의 과태료 부과

19. 태풍 ‘인남노’ 관련 농작물재해보험 사고접수 및 평가절차 안내 [신영환]

- 대 상 : 농작물재해보험 가입농가
- 신고접수처 : 관내농협(거창농협, 남거창농협, 동거창농협, 북부농협, 사과원협, 수송대농협)
- 사고접수 및 평가절차(변경)

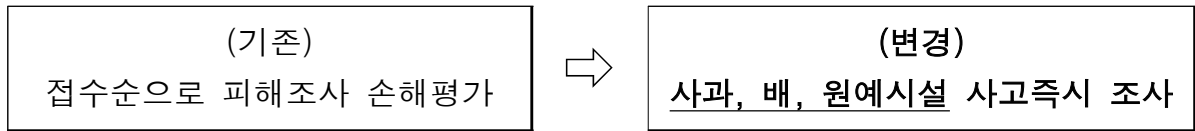

※ 벼 등 종합위험 상품은 사고접수 후 수확기 때 피해조사 실시

- 구역담당자 비상연락망
 - 과수작물 : 유니온 이현우(010-6259-0207)
 - 원예시설 : 솔로몬 김대원(010-4150-1935)
 - 벼 및 밭작물 : 유니온 이현우(010-9180-0206)

20. 2022년도 7월 1일 기준수시분 개별공시지가 열람 및 의견제출 안내 [최효은]

- 열람기간 : 2022. 9. 1. ~ 9. 24.
- 열람대상 : 1,750필지
- 열람내용 : 토지의 지번별 m²당 가격
 - ※ 2022. 1. 1. ~ 6. 30. 까지 분할, 합병, 지목변경 등 토지이동 필지
- 제출사항 : 토지의 이용상황이 동일하거나 가장 유사한 표준지가 또는 인근지가와 균형을 이루고 있지 아니한 경우 적정한 의견 가격 제시
- 제출자 : 토지소유자 및 그 밖의 이해관계인
- 제출처 : 군청 재무과 또는 토지소재지 읍·면사무소
- 제출방법 : 군청 재무과 또는 읍·면사무소에 비치되어 있는 개별공시지가 의견제출 서식에 의견가격 등을 기재하여 제출

21. 경상남도농업기술원 2022년 GAP 기본교육(2차) 안내 [최효은]

- 신청기간 : ~ 2022. 9. 30.까지
- 교육일시 : 2022. 10. 20.(목) 14:00 ~ 17:00(3시간)
- 교육장소 : 자택
- 교육방법 : 비대면 교육(Zoom)
- 교육대상 : GAP 인증 신규 및 갱신 희망 농업인
- 교육내용 : 농산물우수관리기준 및 농산물우수관리 인증제도 등
- 접수처 : 남상면 산업담당(☎055-940-7693)

22. 친환경 농업 의무교육(2기) 안내 [최효원]

- 신청기간 : ~ 2022. 9. 26.까지
- 교육일시 : 2022. 10. 20.(목) 10:00 ~ 13:00(3시간)
- 교육장소 : 자택
- 교육방법 : 비대면 교육(Zoom)
- 교육대상 : 친환경농업인증 신규 및 갱신 희망 농업인
- 교육내용 : 친환경농업 인증기준 이해, 인증사업자 준수사항 등
- 접수처 : 남상면 산업담당(☎055-940-7693)

23. 2022년 원예특작분야 기뭇 우심지역 관정지원사업 신청[이다정]

- 신청기간 : 2022. 9. 27(화)까지
- 사업대상 : 관내 1000㎡이상 원예작물 재배농가
- 사업량 : 35공(개인관정)
- 사업내용 : 6인치 관정지원
- 접수처 : 농지소재지 읍면사무소
- 제출서류 : 신청서 및 사업계획서, 견적서, 농업경영체등록확인서(사업시행필지표기)

24. 2022년 축산분야 지원사업[이다정]

- 신청기간 : 2022. 9. 23(금)까지
- 사업요약

연번	사업명	사업량	사업비(천원)			비고 (신청)
			계	보조	자담	
계	합계(6)		469,700	193,350	193,350	
1	ICT 응복합 TMR사료배합기 지원사업	1대	100,000	25,000	25,000	지원단가 50,000천원/대
2	친환경 꿀벌 사양관리 지원사업	16,500봉	140,000	66,000	66,000	지원단가 8,000원/봉 (1kg)
3	양봉 보조사료 구입 지원사업	2,000포	39,000	13,000	13,000	지원단가 13,000원/포 (15kg)
4	꿀벌 면역증강제 구입 지원사업	3,500통	54,000	21,000	21,000	지원단가 12,000원/통 (200ml)
5	가축분뇨 수분조절제 지원	180톤	34,200	17,100	17,100	지원단가 톱밥 190원/kg, 왕겨 110원/kg
6	가축분뇨 약취방지제 지원	20,500kg	102,500	51,250	51,250	지원단가 5천원/kg

25. 2023년 LPG가스 사용가구 시설 개선사업 대상가구 사전 수요조사[이다정]

- 조사기간 : 2022. 9. 23(금)까지
- 사업대상 : LPG용기 고무호수 사용가구
- 사업내용 : LPG용기 고무호수를 금속배관으로 교체
- 기대효과 : 가구당 70 ~ 80만원 / 년 전기요금 절감
- 기타사항 : 가구당 설치금액 250,000원(자부담50,000원포함)
※ 타이머꼭 설치는 해당사업과 무관하며, 별도 자부담 필요
※ 2023년 예산편성을 위한 수요조사이며, 추후 사업대상가구 확정안내 예정

26. '22년 축산농가 감염성 폐기물 처리사업 홍보[이다정]

- 사업기간 : 연중
- 지원대상 : 축산업등록(허가)농장
- 사업내용 : 주사기, 백신공병 등 농장 발생 감염성 폐기물 처리에 소요되는 비용 지원
- 처리업체 : 경북 칠곡군 동명면 금암동석1길 3-1 (주)세본환경
- 배출장소 : 거창군축산종합방역소(거함대로3390)
- 배출일시 : 매월 2, 4번째 수요일(10~11시까지)
※ 공병, 주사기, 주사침 등 분리배출 / 가연성물질 전구, 생활쓰레기 등 배출 금지
※ 배출량 파악을 위해 하루 전 연락 후 배출(거창방역담당 ☎ 055-940-8145)

27. 2022년 등유바우처 대상사업 신청[이다정]

- 신청기간 : 2022. 9. 23(수)까지
- 신청대상 : 기름보일러를 사용하는 국민기초생활보장법상 생계 또는 의료급여 수급자 중 한부모 또는 소년소녀세대 (가정위탁보호아동 포함)
※ 본 사업 지원가구는 동절기 에너지바우처, 연탄쿠폰 등과 중복지원 불가
- 지원내용 : 난방용 등유를 구입할 수 있는 실물카드(세대당 31만원)
- 지원기간 : 2022. 11월 ~ 2023. 3월(동절기 5개월)

28. 2023년 서민층 전기시설 개선사업 대상가구 수요조사[이다정]

- 조사기간 : 2022. 9. 23(금)까지
- 사업대상 : 서민층가구(기초생활수급자, 차상위계층, 소외계층)
- 사업내용 : 한국전기안전공사 안전진단 및 노후 전기시설개선 (누전차단기, 노후 콘센트 교체 등)
- 기타사항 : 가구당 지원액 220,000원 이내(2022년 기준)
※ 2023년도 예산편성을 위한 수요조사이며, 추후 사업대상가구 확정 안내예정

29. 2023년 농촌지역 전력삼상화사업 대상지(마을) 수요조사[이다정]

- 조사기간 : 2022. 9. 23.(금)까지
- 사업내용 : 저온저장고, 마을상수도 등 기계설비 가동에 불편을 겪는 오지마을에 전기 사용 불편을 해소
- 사용용도 : 관정, 저온저장고, 건조기, 사용등 상세기재/ 태양광 발전은 제외
- 제출서식

연번	읍면	마을명	전기사용자 (사용농가)	주소	연락처	사용용도	비고

30. 22년 마당개 중성화수술 및 반려동물등록비용 지원사업 신청이다정

- 신청기간 : 2022. 9. 13.(화) ~ 10. 14.(금)
- 지원내용
 - 중성화수술 지원기준 : 마리당(암) 400천원, (수)200천원(가구당 5마리 이내)
 ※ 반려견의 무게에 따른 수컷, 암컷 수술비 추가분 有
 - 반려동물 등록비용 지원사업 : 마리당 4만원이내(가구당 2마리 이내)
 ※ 내장형 무선식별장치 장착(외장형 지원 불가)
- 대행동물병원 : 백동물병원, 우리동물병원, 나래동물병원
 ※ 마당개 사진 1부, 마당개와 집주소가 함께 보이게 찍은 사진 1부.

31. 2023년 종자산업기반구축사업공모[이다정]

- 신청기간 : 2022. 10. 4(화)까지
- 사업내용 : 우수한 종자묘를 농업인에게 효율적으로 증식보급할 수 있는 기반조성(시설장비)지원
- 지원내용 : 온실, 저온저장고, 장비 구입비 등 종자·묘 생산 및 품질관리에 필요한 시설·장비 구축 지원
- 지원품목 : 씨감자, 고구마종순, 특수미·맥류·잡곡, 과수묘목, 화훼종묘, 채소종자, 마늘종구, 생강종구, 딸기묘, 버섯종균, 약용작물종자, 종묘삼, 육묘(실생·접목), 뽕나무 등
- 신청장소 : 농업기술센터 원예특작담당, ☎940-8235

32. 2023년 희망불빛 지원사업 수요조사[이다정]

- 조사기간 : 2022. 9. 30(금)까지
- 지원대상 : 기존 저효율 일반 조명등을 고효율 조명기기 LED조명등으로 교체하고자 하는 주택소유자로, 2021년 1월 1일 이후 ~ 현재까지 주민등록상 주소지가 거창군 관내로 등록되어 있는 자(가구)
 - 신혼가구 : 기준일로부터 ~ 현재까지 결혼한 신혼가구
 - 출산세대 : 2022년도 이후 출산세대 또는 출산예정(임신 7개월 이상)세대
 - 전입세대 : 세대주 기준 전입 6개월 이상인 자(귀농·귀촌인 경우 입증자료 첨부)
 - 다자녀세대 : 2022년 현재 주민등록상 20세미만 3자녀 이상 등록된 가구
- 지원요건
 - 『건축법』 시행령 제3조 4의[별표]에서 규정한 『단독 및 공동주택』
 - 방, 주방, 거실 등을 고효율 LED조명등으로 교체하고자 하는 가구
- 지원내용 : 사용 시간이 많고 전력 소비가 큰 방, 거실, 부엌 3개소에 고효율기자재(KC 및 KS포함)로 인증을 받은 LED등 또는 A/S기간 3년 이상 보증되는 LED(대기업 제품 포함) 설치비(자재비 포함) 일부 및 전액
- 지원한도 : 가구당 800천원이내[100%] 지원
- 사업기간 : '23. 1. ~ '23. 12월(1년간)

※ 사업대상자 접수는 선착순이며, 예산 초과시 접수 조기 마감함.

33. 2023년 신재생에너지 주택지원사업 수요조사[이다정]

- 조사기간 : 2022. 9. 23(금)까지
- 사업대상 : 건축법 시행령 제3조의5 *[별표1]에서 규정한 단독주택
 - * 단독주택[단독주택의 형태를 갖춘 가정어린이집·공동생활가정·지역아동센터·공동육아나눔터(「아이돌봄 지원법」 제19조에 따른 공동육아나눔터를 말한다. 이하 같다)·작은도서관(「도서관법」 제2조제4호가목에 따른 작은도서관을 말하며, 해당 주택의 1층에 설치한 경우만 해당한다. 이하 같다) 및 노인복지시설(노인복지주택은 제외한다)을 포함한다
- 사업내용 : 단독주택에 태양광 각 3kw 설비 설치
- 기대효과 : 가구당 70 ~ 80만원 / 년 전기요금 절감
- 기타사항 : 가구당 지원액 5,163천원[국비2,581.5, 지방비 1,290.5 자부담1,291](2022년 기준)

※ 2023년도 예산편성을 위한 수요조사

꽃&별 음악회

장소 : 음악무대

회차별 60분	1회차 11:00~	2회차 13:00~	3회차 15:00~	4회차 17:00~
9/23 (금)	개막공연			
9/24 (토)	가야스트리	한국연예 총연 거창지회 프로연주단		
9/25 (일)	거창통기타	거창악우회		
10/1 (토)	얼인	에버그린연주단		
10/2 (일)	솔리드	피아노Trio & 성악중창단		
10/3 (월)	Notos	별고을 성악		

※평일 : 품바공연 상시

기획 연출 : 유철우 교수



경역산 꽃&별 여행 웰니스관광

“해발 900고지 경역산 정상에서
평화롭고 행복한
웰니스 여행을 떠나보세요”



여행일자 : 9월 24/25, 10월 1/2/3 (주말) / 오전 1회 오후 2회
 전결장소 : 경역산 전망대 아래 파고다 센터
 여행일정 : 명상, 아로마오일체험, 숲체험, 산림욕, 감국차 시음
 소요시간 : 약 2시간 이용요금 : 무료
 접수처 : 055-940-8228
 현장접수 : 당일 현장접수 원칙

※안전안내사항

*최소 4명 이상 모집시 진행됩니다.
 *경역산원 미충족시 취소될 수 있습니다.
 *날씨의 현지 사정으로 운행취소 및 프로그램 변경 될 수 있습니다.

“안전한 여행”

마스크를 착용해 주세요
 ※50인 이상이 참석하는
 실외행사에서는 마스크를 꼭!!
 착용해 주셔야 합니다.

※ 모두 함께 코로나 방역수칙을 엄수하여
 안전하고 행복한 행사를 진행합니다!

찾아오는길

거창군 신원면 덕산리 산57 (경역산 동력단지)

(대구-광주고속도로 이용 시)
 거창IC → 거창대하 → 연수사(남성면) → 경역산 주차장
 (2.3km) (12km) (1.5km)
 (산청 합천 국도 이용 시)
 신원면사무소 → 연수사(남성면) → 경역산 주차장
 (10km) (1.5km)

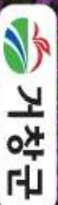

2022 거창 경역산 꽃&별 여행

2022 Geochang Gamsak mt.
 Flowers & Stars Trip
 in Gamsak Mountain
 2022.09.23. ~ 2022.10.03.

감악산 향노화 웰니스체험장

감악산 정상
해발 952m



전망대&미디어파사드 / 전망대

점등시간 19:30~21:00



꽃&별마켓 /주행사장

- #꽃별마켓 #실내축제 #포토존 #꽃다발만들기
 - #사과그림틀만들기 #레진공예체험
 - #공예품 #농산물가공품판매 #거창군6차산업홍보
 - #거창푸드센터 꾸러미판매
- [개장 주말한정 행사] #페이스페인팅 #내일배인팅
#새콤달콤아이스바 시식행사 #천연화장품 만들기체험
[EVENT] 내물에 사과하는길 행사

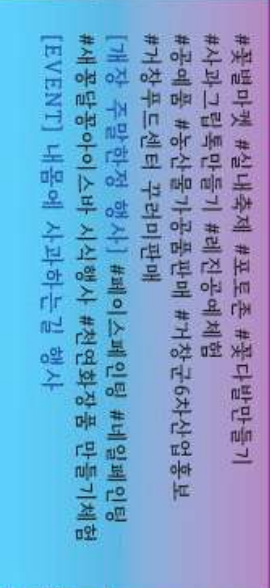

"아름다운 거창에서
꽃과 별과 함께
행복한 기억을 담아가세요"
#거창배감악산#스타국화



해발 900m고지,
전국 최고의 자연환경을 자랑하는 "감악산"
이런이런이런 밤하늘의 별도 중심의 꿈을 하고
아름다운 아름다운 꽃으로 사랑의 추억을 하나
〈거창군〉은 당신의 행복여행을 함께 합니다.

【붙임2】

경상남도 공고 제2022-1529호

2022년 경상남도 농어업인수당 추가 지원 계획 공고

농어업인들의 농어업 활동을 통해 국토의 환경보존과 농어촌유지, 식품의 안전 등 공익적 기능에 대한 보상을 위한 경상남도 농어업인수당 지원사업 추가 신청 사항을 다음과 같이 공고합니다.

2022년 9월 14일

경 상 남 도 지 사

1. 신청개요

- 사 업 명 : 경상남도 농어업인수당 지원사업(추가)
- 신청기간 : '22. 9. 19. ~ 9. 30.
- 신청장소 : 주소지 읍·면·동 사무소
- 구비서류 : 수당신청서, 이행서약서, 농어업경영체 등록확인서,
(농·임업) 경작사실확인서(기본형 공익직불금 미수령자 중
농(임)지와 거주지 불일치시),
(어업) 허가·면허·신고증명원(경영체 등록확인서 등에서
확인 가능한 경우 제출 생략)

2. 지급금액 : 30만원/인/연

- ※ 농어업경영체 등록 농어가 연 30만원, 공동경영주로 등록된 농어가 연 60만원 지급
- 지급시기 및 방법 : 자격검증 후 11월중 지급(시·군 여건에 따라
지역화폐 또는 선불카드로 지급)

3. 지급대상 ※ '22년 농어업인수당 미수령자 중 아래의 요건을 갖춘 자

- 기본요건 : 「농어업경영체 육성 및 지원에 관한 법률」 제4조에 따라 농어업경영정보를 등록한 농어업경영체 경영주 및 공동경영주

- 농 업 인 : 「농업·농촌 및 식품산업 기본법」 제3조제2호
- 임 업 인 : 「임업 및 산촌 진흥촉진에 관한 법률」 제2조제2호
- 어 업 인 : 「수산업·어촌 발전 기본법」 제3조제3호

※ 법인은 지급대상 아님

- 세부요건 : 기본요건과 아래 조건을 모두 갖추어야 함

① 거주요건(경영주, 공동경영주 공통)

- 수당 신청 전년도 1월 1일부터 수당 신청일까지 계속하여 경상남도에 주민등록이 되어 있는 사람

* 3개월 이내 불가피한 사유(질병치료, 병원입원)로 일시적으로 타 시도로 이전하였다가 재전입한 경우, 증빙자료(진단서, 입퇴원확인서 등)로 시장·군수가 인정한 경우 지급가능

* 자녀의 학교진학, 부동산 취득, 선거관련 등으로 전출하거나 실제 거주지와 다를 경우 불인정

② 종사요건

- ㉠ (경영주) 수당 신청 전년도 1월 1일부터 수당 신청일까지 계속하여 농어업경영체 경영주로 등록되어 있는 사람

* 부부가 각각 경영주 등록한 경우 각각 지급 가능하며, 수당 신청 전년도 1월1일부터 공동경영주로 등록되어 있다가 이후 경영주로 변경등록한 경우에도 요건을 충족한 것으로 간주하여 지급 가능

- ㉡ (공동경영주) 수당 신청일까지 계속하여 농어업경영체 공동경영주로 등록되어 있는 사람

- ③ 지급대상 경작지 등 : 농·임업 경작지는 도내 및 다른 시·도의 경작지 중 주소지 관할 연접 시·군을 포함하며, 어업은 경상남도 내 면허, 허가, 신고 어업권을 가져야 함

4. 지급 제외대상

- 신청 전년도 및 전전년도 중 한 번 이상 농어업 외의 종합소득 금액이 3천 7백만 원 이상인 사람
- 신청 전년도에 「농지법」, 「산지관리법」, 「가축전염병 예방법」, 「수산업법」을 위반하여 처분을 받은 사람
- 신청 전년도에 각종 보조금을 부정 수급한 사실이 있거나 보조금 지급제한 기간내 있는 자
 - * 보조금 부정수령자에 대해서는 5년간 지급대상자 제외
- 가족관계증명서상 직계존비속이 농어업인수당 지급 대상자와 같은 곳에 주민등록주소를 두고 거주하면서 세대를 신규로 분리한 사람. 다만, 형제 자매 또는 결혼한 자녀가 세대분리 하였거나 미혼자녀가 세대분리 후 3년이 경과되어 지급대상자 기준을 충족한 경우 지급가능
 - ☞ 미혼인 자녀가 세대분리 한 경우 지급대상에서 제외되며, 3년이 경과되면 가능

5. 이행조건

- 농어업·농어촌 관련 공익기능 증진 교육 이수 및 마을 공동체 활동
 - 교육 : 대면(시·군), 비대면(온라인 : 농업교육포털, 수산교육포털)
 - 공동체활동 : 마을자치회 등을 구성하여 활동(주소지 또는 경작지)
- ※ 기본형공익직불금에서 이행한 경우는 이행한 것으로 간주

기타 자세한 사항은 주소지 소재 시·군 및 읍·면·동사무소로 문의하시기 바라며 신청서류는 도 홈페이지 고시공고란을 참고하여 주시기 바랍니다.