

본 회보는 정부 공문서 감축 지침에 따라 시달되는 것이므로 종전의 공문과 동일한 효력을 발생하며 각 마을별로 신속·정확히 처리하시기 바랍니다.

# 남상면 회보

제49호  
2022. 12. 7.(수)

☆ 본 회보는 회관 등에 비치하여 반장, 지도자, 개발위원 등 전 주민이 열람 가능하도록 처리하셔야 합니다. ☆

## ▣ 민원안내

담당	대표전화	성명	개인전화	담당	대표전화	성명	개인전화
면장	940-7650	김정연	940-7650	행복복지 담당	940-7670	이미경	940-7671
총무담당	940-7660	임성진	940-7661			김미현	940-7672
		김현영	940-7662			오강준	940-7673
		이승욱	940-7663			최미진	940-7674
		허지은	940-7664			최성훈	940-7691
		최다애	940-7665	신영환	940-7692		
개발담당	940-7680	이창희	940-7681	경제산업 담당	940-7690	최효운	940-7693
		김휘연	940-7682			이다정	940-7694

### ○ 민원전용 FAX 설치운영

- 군청민원실 : 940-3288~9 - 남상면 행정복지센터 : 940-7659

○ 민원1회 방문처리제 운영 : 각 민원실 창구에 기본서류 접수 처리

○ 120민원 기동대 이용(각종 생활민원 문의 및 신고처리) : 1577-1111

○ 복지회관 및 행정복지센터 회의실 사용 사용일 3일전에 신청

### 이장회의시간(10시, 남상면행정복지센터 회의실)

☆ 등청일 : 매주 수요일 ☆

☆ 회의일 : 매월 둘째 수요일 ☆

※ 이장회보는 남상면 홈페이지에서도 열람하실 수 있습니다.

[www.geochang.go.kr](http://www.geochang.go.kr) ⇨ 읍면 ⇨ 남상면

<MEMO>

## 2022년 11월 5주차 군민 정보 안내자료

(이장회보 게재 등 군민에게 유용한 정보 제공 용도로 활용하시기 바랍니다.)



창원일보

2022년 11월 29일 화요일 014면 문화

(재)거창문화재단, 12월 풍성한 송년 특집공연

뮤지컬 레미제라블

국악콘서트! 아리랑 랩소디

플라워 콘서트

(재)거창문화재단(이사장 구인모 거창군수)은 송년 기획공연으로 내달 9일과 10일 가족 뮤지컬 '레미제라블-코제트 소녀이야기', 16일 '국악콘서트! 아리랑랩소디', 23일 '플라워 콘서트'를 무대에 올린다.

먼저 내달 9일과 10일 양일간 3회 공연으로 선보이는 가족 뮤지컬 '레미제라블-코제트 소녀이야기'는 빅토르 위고의 세계적 명작 '레미제라블'을 어린이들이 이해하기 쉽게 재밌고 감동적으로 구성한 작품이며 신나는 음악과 화려한 무대 등 코제트의 관점으로 펼쳐지는 환상적인 무대 구현으로 온가족에게 화려한 볼거리와 아름다운 선율을 제공한다.

공연예매는 내달 2일 오전 9시부터 인터넷으로 가능하며, 1층 1만원, 2층 5천원 1인 4매까지 5세 이상 관람할 수 있다.

또 16일 한국문화예술회관연합회의 방방곡곡 문화공감 지원사업으로 열리는 '국악콘서트! 아리랑

랩소디'는 타악기와 아리랑의 조합으로 다이내믹한 타악 퍼포먼스와 아리랑의 애절한 선율을 함께 연주해 우리전통의 신명과 흥을 소리로 풀어내어 관객들에게 감동을 선사한다.

전석 5천원으로 1인 4매까지 인터넷으로 예매 가능하다.

23일에는 올해 마지막 공연으로 대한민국 정상급 록발라드 밴드 플라워 단독 콘서트가 열린다.

고유진의 중성적인 음색과 히트작곡가 고성진, 베이스 김우도로 이뤄진 3인조 밴드 플라워는 2000

년대를 풍미했던 록발라드 곡 앤드리스, 눈물 등 폐창을 유발하는 명품 히트곡으로 군민들에게 향수를 자극하는 특별한 크리스마스 선물이 될 것이다. 내달 16일 오전 9시부터 1층 2만원, 2층 1만원 1인 4매로 인터넷으로 예매 가능하다.

모든 공연의 인터넷예매는 (재)거창문화재단 (<http://www.gccf.or.kr>) 누리집을 통해 가능하며, 기타 자세한 사항은 (재)거창문화재단(055-940-8460)으로 문의하면 된다.

한편 (재)거창문화재단에서는 연중 예술가들을 모집하고 있으며, 예술가족 가입 시 연회비 1만원으로 문화재단 주최 모든 기획공연에 대해 공연티켓 30%할인(1인 2매)과 공연·전시에 대한 공연정보 문자서비스를 제공받을 수 있다. /박춘국 기자



경남도민일보

2022년 11월 28일 월요일 006면 자치

## 거창군 여성농업인 바우처 지원금 확대

1인당 13만 원에서 20만 원으로  
도내 첫 지자체 자체 예산 증액

거창군이 여성농업인 행복바우처 지원금액을 1인당 13만 원에서 20만 원으로 올렸다. 도내에서는 처음으로 지자체 예산으로 증액을 결정했다.

군은 27일 여성농업인 바우처 지원금액을 1인당 20만 원으로 올려 기존 13만 원(보조 10만 4000원, 자부담 2만 6000원) 바우처 카드 지급에 이어 7만 원(보조 5만 6000원, 자부담 1만 4000원) 추가 지원금을 지급했다고 밝혔다.

여성 농업인 행복바우처는 여성 농업인을 대상으로 복지 증진과 처우 개선을 위해 시행하는 제도다. 영농 삶을 향상시키고 각종 문화 활동 비용을 지원하고자 시행되고 있다. 2015년 시작된 이후 전국적으로 확대 시행되고 있다. 지자체마다 지원 대상과 금액 등에 차이가 있다.

이번 거창군의 바우처 지원금 인상은 지역 여성 농민들의 의견을 반영해 이뤄졌다. 여성 농민들의 다양한 생활을 보장하고자 자부담을 제외한 추가 지원금 5만 6000원을 대상자 2733명에게 전달했다.

여성농업인 바우처 지급대상은 농촌에 거주하는 만 20세 이상~만 70세 미만(1952년 1월 1일~2002년 12월 31일) 농업경영체에 등록된 여성 농민이다. 사업자등록자, 본인 농업 외 종합소득 3700만 원 초과자, 타 복지서비스 중복 수혜자는 대상에서 제외됐다.

구인모 거창군수는 “문화적인 여건이 열악한 농촌지역 여성 농민에게 다양한 생활을 보장하고자 군 자체 지원금액을 확대한 만큼 여성 농민과 지역 경제에 도움이 되길 기대한다”면서 “내년도 지원금도 증액된 20만 원으로 변동 없이 지급할 계획으로, 대상자는 신청 시기를 놓치지 않도록 관심을 가져달라”고 말했다.

/김태섭 기자 kimtsq@idomin.com

창원일보

2022년 11월 28일 월요일 011면 종합

# 거창군 '인구 6만명 사수' 사활 걸었다...

## “지역쇠퇴 막아야”

### 청년 인구 증가 등 특단 대책 추진

경남 서북부 백두대간에 있는 거창군은 화강석 석재산업이 번창하고 사과 산지로 알려지면서 1966년 인구 13만7천여 명이 사는 비교적 강한 군세의 고장이었다.

한때 거창읍 인구가 4만명을 넘어서면서 거창시 승격이 추진되기도 했다.

하지만 석재산업 침체와 저출산 등으로 1985년 인구 10만 명 붕괴 이후 계속되는 인구감소 탓에 2000년 6만 9천740명으로 줄었고 올해 6만400명까지 떨어졌다.

인구 감소가 계층·세대 격차는 물론 인프라 노후화, 공공서비스 축소, 세수 감소 등 원인이 돼 결국 지역공동체 붕괴, 더 나아가 지역쇠퇴라는 결과를 가져오기 때문에 이를 막아야 한다는 게 거창군의 생각이다.

거창군은 인구 6만 명을 지역발전과 미래세대를 위해 현세대가 꼭 지켜내야 할 상징적인 수치로 보고 있다.

이에 따라 인구감소 민·관 공동 대응 프로젝트, 지역소멸 대응 기금 확보, 청년 인구 증가 등을 위한 특단의 대책 등을 추진하며 6만 명 인구 사수에 전력을 기울이고 있다.

민·관 공동 대응 프로젝트는 전체 이장 2명 인구를 리기, 민·관 공동 대응 릴레이 협약 추진 등이며 지난 10월 말 현재 206명이 전입하는 성과를 올렸다.

거창군은 인구 문제 대응 핵심을 청년층에 두고 취업과 사회 참여를 위한 청년정책을 펼쳐가고 있다.

군은 지방소멸대응기금 투자계획 평가에서 C등급의 다소 아쉬운 성과를 거두었지만 2022년~2023년 지방소멸대응기금은 경남도 광역계정으로 4개 사업 54억원, 지자체 기초계정으로 7개 사업 140억원을 확보했다.

2022년 확보한 194억원의 지방소멸기금으로 내년 까지 특화산업 육성기반을 조성하고 생활인구 유입 기반을 구축하기로 했다.

군은 이외에도 2019년 거창군 청년 기본 조례를 제정하고 2021년 청년정책담당을 신설해 창업, 일자리, 주거·육아, 문화·예술, 교육, 복지·인프라 분야에 청년 지원 사업을 중점적으로 추진하고 있다.

이러한 정책 등에 힘입어 내년 상반기 개소를 앞둔 거창구치소와 내년 하반기 승강기안전기술원 산업 복합관 건립 사업이 준공되면 400여 명 정도의 인구 유입이 될 것으로 거창군은 전망하고 있다.

구인모 거창군수는 “인구감소 속도를 최대한 완화할 수 있도록 노력하고, 인구구조 변화를 면밀히 분석해 더 스마트한 방식으로 인구변화에 대응하겠다”고 말했다.

/박춘국 기자

## 거창군, 거창韓 일자리 박람회 개최...

[박영철]



사진=거창군

[KNS뉴스통신=박영철 기자] 거창군은 지난 23일 거창군종합사회복지관에서 '함께 일해요! 2022년 거창韓 일자리 박람회'를 개최했다.

이번 박람회는 (주)모든엘리베이터, (주)지에프에스 등 현장부스 운영 12개 기업을 포함한 60여 개 기업에서 사무직, 생산직, 연구직 등 180여 명을 모집했다.

현장에서 83명이 면접에 참여하고 21명이 이력서를 제출하는 등 구직자 300여 명이 참가하면서 최근 침체된 고용시장에 활기를 불어넣었다.

특히, 경남도립거창대학과 한국승강기대학교에서도 학생 50여 명이 참가했다.

또한, 1대1 맞춤 취업상담과 면접을 위한 '퍼스널컬러 진단', 'AIVR 가상면접 체험', 개인의 적성과 진로를 검사하는 '지문인적성검사'와 젊은 층이 선호하는 '인생네컷 사진촬영' 등 다양한 부대행사도 함께 진행해 방문객들로부터 큰 호응을 얻었다.

박영철 기자 ppp9994@kns.tv

저작권자 © KNS뉴스통신 무단전재 및 재배포 금지

박영철 기자

## 한국공보뉴스

2022-11-25 15:06

### 거창군, 죽전지구 도시재생사업 주민참여 작품 설치

[한태수]

[한국공보뉴스/경남광역본부] 한태수 기자 = 주민들이 직접 제작에 참여해 의미 더 커



거창군은 지난 24일 죽전지구 도시재생사업으로 추진하고 있는 죽전지구 만당 성장학교 아트테라피와 죽전 문화 만당제작소 운영 교육을 완료하고 주민이 참여해서 만든 작품을 죽전만당공작소 외벽에 설치했다.

설치된 작품은 주민들의 교육 성과물을 조형물과 함께 표현했으며, 특히 지역 예술가와 함께 지역 주민들이 제작에 참여했다는 점에서 죽전지구 도시재생사업의 의미를 더욱 극대화했다.

첫 번째 작품은 '죽전마을 사람들'을 주제로 주민들이 직접 그린 색연필 꽃 아트 및 타일 도자기 작품을 활용하여 제작한 작품으로, 10대부터 60대 이상의 죽전마을 주민 총 18명이 참여했으며 설치 작품의 전체적인 디자인과 제작은 여현균 작가가 맡았다.

두 번째 작품 '죽전만당 어반스케치(Urban Sketch)'는 죽전만당공작소를 중심으로 공작소에서 보이는 죽전마을 주민들의 주거공간과 도시의 풍경을 주민들이 체험하고 느낀 감상과 의견을 반영해 민병주 작가의 디자인과 스테인리스 스틸로 제작됐다.

김춘곤 도시건축과장은 "죽전 주민들의 작품에 예술가의 시각이 더해진 특색 있는 예술작품을 설치해서 주민공동체 의식을 높이고, 마을 주민으로서의 자부심을 키우는 계기가 됐으면 한다"며 "앞으로도 진행될 도시재생사업에 거창군 주민공동체가 더욱 관심을 가지고 활성화될 수 있기를 바란다"고 말했다.

한편 거창군 죽전지구 도시재생사업은 2020년 국토부 공모사업에 선정돼 2021년부터 2024년까지 공동체 강화, 도시재생 거점시설 등 다양한 사업들을 추진하고 있다.

taesu8780@hanmail.net

경남연합일보

2022년 11월 25일 금요일 004면 종합

## 거창사건 구술영상 27점, 국가기록원 등록

기증협약 체결 완료...생존자·유가족 증언 보존 가치 인정 받아

거창군은 거창사건과 관련해 영화 ‘청야’에 이어 ‘생존자 및 유가족 증언 27점’을 국가기록원에 영구 보존하기 위한 기증협약 체결을 완료했다고 24일 밝혔다.

이번에 등록한 자료는 현대사 최대 비극인 거창사건을 당시 생존자 10명과 유가족 7명 등 17명이 지난 2003년부터 2020년까지 증언한 27점의 구술영상이다.

국가기록원은 시대상을 반영한 다양한 영상기록물을 수집해 기록 정보를 체계적으로 보존·관리하기 위해 국가적으로 영구히 보존할 가치가 있는 영상들을 수집하는데, 지난해부터는 ‘한국전쟁’, ‘민간인 피해’, ‘재외한국인’을 키워드로 관련 영상기록물들을 수집 중에 있다.

이에 군은 거창사건을 거창군민뿐만 아니라 전 국민이 공감하고 인권신장의 배움터로 가꿔 나가기 위해 학술적, 공익적 차원에서 반드시 필요하다고 판단해 국가기록원 등록을 추진했다.

구인모 군수는 “거창양민학살사건 구술영상이 국가기록원에 등록된 만큼 한국전쟁이 남긴 현대사의 가장 아픈 비극인 거창사건이 우리들의 기억 속에서 잊히지 않길 바란다”며 “미래 세대들에게 왜곡된 역사를 바로잡고 인간의 존엄과 가치를 실현하는 계기가 됐으면 한다”고 전했다.

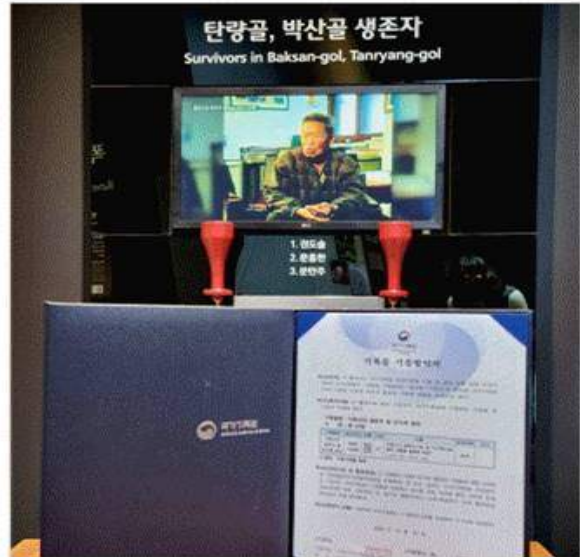

거창군은 거창사건과 관련해 생존자 및 유가족 증언 27점을 국가기록원에 영구 보존하기 위한 기증협약 체결을 완료했다고 24일 밝혔다.

거창사건은 1951년 2월 9일부터 11일까지 3일간 국군이 거창군 신원면 일대 주민 719명을 공비와 내통한 통비분자로 몰아 집단 학살한 사건으로 한국전쟁 중 민간인 학살로는 전국 처음으로 국가의 잘못을 판결로 인정받은 사건이다.

한편 군은 박산 위령비, 박산합동묘역, 박산총탄흔적바위, 박산골·탄랑골·청연마을 등 희생 장소 3곳 등을 국가등록문화재로 지정하기 위해 지난해 7월 문화재청에 신청을 완료하고 올해 5월 현지 실사를 진행했으며, 향후 문화재위원회의 심의를 거쳐 등록을 완료할 계획이다. /장명익기자



경남신문

2022년 11월 25일 금요일 015면 오피니언

## 일회용품 규제에 모범 '거창 공유 장바구니'

24일부터 편의점 등에서 일회용 비닐봉지 판매가 금지되는 등 일회용품 규제가 확대된다. 카페나 식당에서 일회용 컵과 빨대 사용이 전면 금지되고, 편의점에서 비닐봉지를 구매할 수 없다. 빗물이 떨어지지 않도록 우산에 씌우는 비닐을 대형 점포에서 제공하거나 체육시설에서 플라스틱 응원용품을 사용하는 것도 금지 대상이다. 일회용품 사용 제한 대상 확대 규정이 이날부터 시행되는데 따른 것이다. 이를 어기면 300만원 이하 과태료를 물어야 하지만, 정부가 1년간 이를 유예하는 제도기간을 줬다. 곧바로 시행하면 편의점이나 식당 등이 부담을 지게 되는 만큼 단계적 시행으로 제도를 연착륙시키려는 의도로 보인다.

이런 가운데 거창군이 올해부터 시행하고 있는 공유 장바구니 '또쓰백' 확산 운동이 관심을 모으고 있다. '또쓰백'은 쓰고, 쓰고, 또 쓴다는 의미로, 자원봉사센터 직원과 봉사자들의 톡톡 튀는 아이디어를 반영해 이름 붙인 거창군을 대표하는 공유 장바구니이다. 애초 이 운동은 거창읍 공유냉장고인 '찾아가는

나눔공간'에서부터 비롯됐다고 한다. 평소 이용자들은 나눔곳간의 물품을 일회용 비닐봉지로 나누었는데, 이를 안타깝게 여긴 자원봉사자들이 생활 속 비닐사용 줄이기 차원에서 이 일을 시작했다. 이들은 올해 지방선거로 폐현수막이 많이 발생하자 폐현수막 처리비용과 환경오염 문제를 함께 고민하다 장바구니 재활용 사업을 추진하게 되었다.

그동안 업사이클 생활교육 봉사단을 비롯해 새마을 부녀회, 지역사회보장협의체, 통합돌봄 마을센터 활동가, 거창농협고향생각주부모임 회원 등 자원봉사자들이 대거 참여해 폐현수막 1200여장을 손수 재단하고 재봉해 공유 장바구니 '또쓰백'으로 재탄생시켰다고 하니 놀라지 않을 수 없다. 천으로 된 장바구니는 가볍고 휴대하기도 쉬워 더 호응이 컸다고 한다. 장바구니를 사용하면 편의점이나 마트 등에서 습관적으로 사용하던 일회용 비닐봉지를 대폭 줄일 수 있는 만큼 다른 지역에서도 이를 모범으로 삼았으면 한다. 또한 이번 일회용품 사용 제한을 계기로 사회 전반에 친환경 소비 습관이 뿌리내렸으면 한다.

NEWSIS

2022-11-28 08:03

## "전국최고 학생극 페스티벌" 제30회 거창겨울연극제 개막

[정경규]



기사내용 요약

12월5일~16일까지, 초·중·고 역대 최다 22개교 참가

# 코로나19 감염병 안내

## 1. 코로나19 발생상황( '22. 11. 27. 기준)

확진일	계	11/21(월)	11/22(화)	11/23(수)	11/24(목)	11/25(금)	11/26(토)	11/27(일)	비고
인원	243	60	44	34	32	43	22	8	

## 2. 코로나19 개인방역 6대 수칙

거창군보건소

안전하고 건강한 새로운 일상을 위한

# 방역수칙

개인방역 6대 중요수칙



코로나19  
예방접종

올바른 마스크 착용



말내 마스크 의무착용  
/말외 50인 이상 행사 참석 시  
마스크착용 권고

기침은 옷소매



30초 이상  
손 씻기

1일 1회 소독



1일 3회 환기



사적모임 최소화  
시간은 짧게

증상 발생 시  
진료받고 집에 머물며  
다른 사람과  
접촉 최소화하기





마스크 벗는 시간을  
가능한 짧게



거리  
두기

 거창군보건소

### 3. 코로나19 검사 안내

#### 1] 보건소 선별진료소

○ 검사종류 : PCR 검사

○ 운영시간

- 오전 : 09:00~11:30 ※ 점심시간 : 12:00~13:00(운영중단)

- 오후 : 13:00~17:30

○ PCR 우선순위 검사대상자 및 증빙자료 예시

연번	우선순위 검사 대상		증빙자료 예시
1	만 60세 이상 고령자	만 60세 이상 고령자	주민등록증, 운전면허증 등 신분증 (주민등록상 출생연도 기준)
2	코로나19 의심증상이 있는 자	의료기관 내 의사 소견에 따라 코로나19 검사가 필요한 자	의사의 소견서, 병원의 경과기록지 등
3	감염취약시설 선제검사	요양병원 등 고위험시설* 종사자	재직증명서, 사원증 등
		의료기관 입원 전 환자 및 상주 보호자(또는 간병인) 1인	입원 관련 증빙서류, 문자 등
		입영장정 - 입영 전 PCR검사 (1회)	입영(소집)일자가 명시된 통지서 또는 문자
4	역학적 연관성이 있는자	밀접접촉자(확진자와 접촉한 자)	- 검사 대상 지정 문자 등 (밀접접촉자 통보 문자) - PCR 검사대상 학교장 확인서 (고위험 기저질환자)
		격리 해제 전 검사자 (수동감시자 포함)	격리통지서, 밀접접촉자 통보 문자, 격리통보 문자
		해외입국자 (해외에서 국내로 입국한 자)	해외 입국 후 검사 관련 안내 문자, 격리통지서, 격리면제서 등 해외 입국자임을 확인할 수 있는 자료
5	신속항원· 응급선별 검사 양성자	신속항원검사(전문가용 개인용) 양성자, 의료기관 응급용 선별검사 양성자	의사소견서(신속항원검사 양성 포함), <b>양성이 확인된 제품(밀봉하여 제출)</b> 등

\* 고위험시설 : 요양병원, 요양시설, 정신병원, 정신요양시설, 정신재활시설, 양로시설, 노인복지시설, 한방병원, 재활병원(기존 선제검사 대상 기관에 한함)

\* 당초 우선순위 검사대상에 포함되었던 휴가 복귀장병 및 외국인 보호시설·소년보호기관·교정시설 입소자 : 5월 23일부터 우선순위 대상에서 제외

② 호흡기환자 진료센터 운영( '22. 10. 3. 기준)

계	호흡기 환자진료	코로나19검사		확진자진료		원스톱 진료기관	비고
		신속항원	PCR	대면	비대면		
73개소	14개소	13개소	4개소	14개소	16개소	12개소	

의료기관명	호흡기 환자진료	코로나19검사		확진자진료		원스톱 진료기관	전화번호
		신속항원	PCR	대면	비대면		
거창적십자병원	○	○	○	○	○	○	944-3251
서경병원	○	○	○	○	○	○	940-5166 940-5114
중앙메디컬병원	○	○	○	○	○	○	942-7575
거창의원	○		○	○		○	942-9811
삼보의원					○		943-6255
아림의원					○		943-7575
최창수외과의원	○	○		○			944-1230
김덕성의원					○		944-8095
실로암의원	○	○		○		○	942-5342
신내과의원	○	○		○	○	○	942-0202
봄소아청소년과의원	○	○		○	○	○	945-2733
박내과의원	○	○		○	○	○	943-2992
거창제일이비인후과의원	○	○		○	○	○	942-2727
우리의원	○	○		○	○	○	944-2122
영대가정의학과의원					○		945-0055
신&속내과의원	○	○		○	○	○	942-8211
튼튼의원					○		943-3456
거창정형외과의원	○	○		○			943-0328
거창종합내과의원					○		945-8275
거창수이비인후과의원	○	○		○	○	○	945-9978

※ 호흡기환자 진료센터 현황 확인 : 건강보험심사평가원 홈페이지에서 확인가능

○ **전문가용 신속항원검사(RAT) 양성자 확진판정 한시적용**

- 기간 : 2022. 3. 14. ~
- 내용

- 호흡기환자 진료센터 전문가용신속항원검사를 하는 의료기관에서 전문가용 신속항원검사를 받아 양성 확인 시 추가 PCR검사 없이 확진자로 인정, 바로 진료·상담·처방 실시
- 전문가용 신속항원검사 양성자는 검사한 병·의원에서 주의사항과 격리의무 발생 사실을 바로 안내받고 즉시 격리와 재택치료 개시

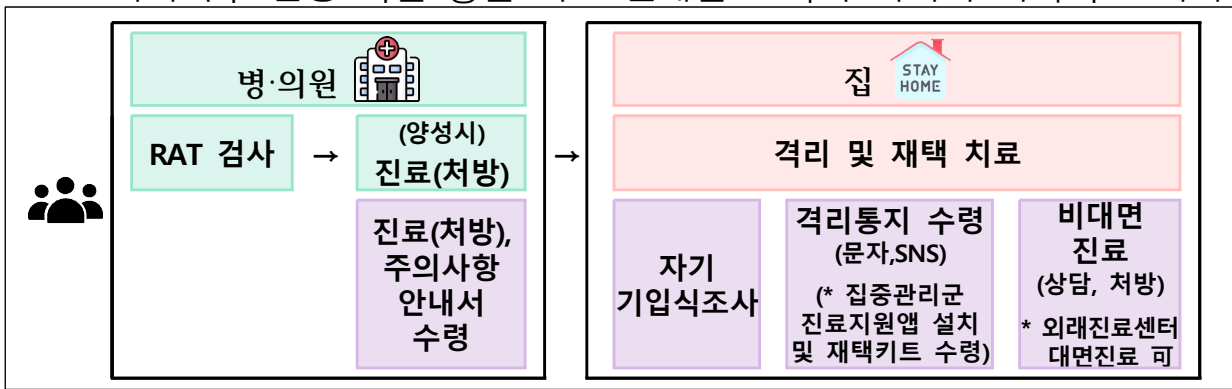

## 4. 확진자/접촉자 격리관리 기준

### ○ 확진자 관리

구 분	내 용	비 고	
격리기간	증상유무, 접촉력과 상관없이 <b>검체 채취일로부터 7일</b>		
격리장소	<b>재택치료</b>	모든 확진자는 재택치료가 원칙	
	<b>시설격리 (감염병 전담병원등)</b>	<b>1. 입원요인이 있는 자</b> - 호흡곤란, 만성폐질환, 심부전증 등 - 해열제로 조절되지 않는 38℃ 이상 발열 - 청색증 등 소아 중증 및 고위험군 <b>2. 감염 취약 주거 환경에 있는 자</b>	경증, 중등증 환자는 자율 입원병원에 입원
역학조사	확진자 스스로 온라인 입력 ⇒ '확진자 자기기입식 조사서'		
재택치료자 건강관리	- 스스로 관리, 필요 시 대면·비대면 진료 - 관내 만 65세 이상 홀로사는 재택치료자 건강모니터링 시행 (격리 초기 3회/ 1일 1회 1:1 전담공무원 지정)	원스톱진료기관 등 호흡기환자진료 센터	

### ○ 밀접접촉자(공동격리자 등) 관리

구 분	내 용	비 고
격리대상	<b>감염취약시설 3종** 시설 내 밀접접촉자</b> **①장기요양기관(요양병원, 요양원, 주간보호센터) ②정신건강시설 ③장애인시설 ※ 감염취약시설 외 : 예방접종 여부와 상관없이 수동감시	수동감시 : 10일동안 다중이용시설 방문 자제, 마스크착용, 손소독 등 철저
격리기간	<b>검체채취일로부터 7일(감염취약시설)</b> *격리기간 중 공동격리자에서 확진자 발생 시 - 추가확진자 : 검체채취일로부터 7일 격리 - 그외 공동격리자 : 추가 격리없이 최초확진자 격리해제 시 동시 해제	
격리해제	- 해제전 검사 : 격리·감시 해제 전 1회 실시 - 해제시점 : 7일차 24:00(=8일차 0시)	
검사지침	- 동거인이 <b>감염취약 3종 구성원이 아니라면</b> • 60세 미만의 경우 : 3일 이내 PCR, 6~7일차 RAT(권고) • 60세 이상의 경우 : 3일 이내 PCR, 6~7일차 PCR(권고) - 동거인이 <b>감염취약 3종 구성원이라면</b> • 예방접종력과 상관없이 격리 가능(역학조사관 결정) • 인지시점 PCR 검사, 6~7일차 PCR 검사(의무)	

## 5. 재택치료 병원 및 약국

### ○ 원스톱진료기관 안내(확진자진료·검사·처방) : 12개소

연번	의료기관명	전화번호	진료시간	비고
1	서경병원	055-945-0091	(평일) 9:00~22:00 (토,일) 9:00~22:00	야간진료실 940-5129 대면진료-평일 (사전예약)
2	중앙메디컬병원	055-942-7575	(평일) 8:00~18:00 (토) 8:00~12:30	대면진료-평일 (사전예약)
3	거창적십자병원	055-949-3251 (주간)	(평일) 9:00~17:00 (토) 9:00~12:00	응급실 949-3359 대면진료-평일 (사전예약)
4	거창의원	055-942-9811	(평일) 9:00~17:30 (토) 9:00~13:00	대면진료-평일 (사전예약)
5	거창수이비인후과의원	055-942-2727	(평일) 9:00~18:00 (토) 9:00~13:00	대면진료-평일 (사전예약)
6	제일이비인후과의원	055-942-2727	(평일) 9:00~18:00 (토) 9:00~13:00	대면진료-평일 (사전예약)
7	신내과의원	055-942-0202	(평일) 9:00~18:00 (토) 9:00~12:30	대면진료-평일 (사전예약)
8	우리의원	055-944-2122	(평일) 8:30~17:30 (토) 8:30~12:30	대면진료-평일 (사전예약)
9	실로암의원	055-942-5342	(평일) 9:00~17:00 (토) 9:00~12:00	대면진료-평일 (사전예약)
10	박내과의원	055-943-2992	(평일)오전 11:00~12:00 오후 16:00~18:00 (토) 11:00~12:00	대면진료-평일 (사전예약)
11	신&속내과의원	055-942-8211	(평일) 9:00~18:30 (토) 9:00~13:00	대면진료-평일 (사전예약)
12	봄소아청소년과의원	055-945-2733	(평일) 8:30~18:00 (토) 8:30~12:30	대면진료-평일 (사전예약)

### ○ 자율입원병원 안내 (확진자)

연번	의료기관명	전화번호	격리병상수	비고
1	서경병원	055-940-5166(주간-근무시간내) 055-940-5110(야간, 공휴일-근무시간 외) / 평·휴일 22:00	10	야간진료실 940-5129
2	중앙메디컬병원	055-942-7575, 010-3271-7576 · 평일 17:30, 토요일 12:00	32	토요일오후, 일(공)요일 진료안함.
3	거창적십자병원	055-949-3351(주간) 055-949-3346(야간) 010-9473-3251(24시간)	4	응급실 949-3359

○ 코로나19 먹는 치료제 담당약국 안내

연번	약국명	주 소	연 락 처	비고
1	송정약국	거창읍 송정1길 24-6	055-943-6137	서경병원 근처
2	가까운약국	거창읍 송정1길 24-20	055-942-3690	서경병원 근처
3	중앙약국	거창읍 상동2길 2	055-944-2143	거창적십자병원 근처
4	대성약국	거창읍 중앙로 96	055-942-9666	거창적십자병원 근처
5	상동약국	거창읍 상동2길 1	055-943-0008	거창적십자병원 근처
6	가람약국	거창읍 거창대로1길 7-2	055-945-3651	중앙메디컬병원 근처

※ (일요일) 휴일지킴이약국 : 거창군보건소홈페이지 - 병원/약국 - 휴일지킴이약국

○ 재택치료 의료상담센터 안내 : 1개소

기관명	연락처	비고
거창적십자병원	949-3351, 010-9473-3251	

○ 재택치료 행정상담센터 안내 : 1개소

기관명	연락처	비고
거창군보건소	940-8335, 940-7960	

□ 선별진료소 운영 현황('22. 11. 27. 기준)

《 금주 선별진료소 운영 실적 》					
총 계	확 진	검사중 (의사환자)	음 성	기타	비고
179,603	16,312	13	162,267	1,011	
《 선별진료소 운영 상세현황 》					
구 분	검체채취			비고	
	누 계	금 주			
총 계	179,603	1,330			
일 반	115,119	667			
입국자	2,016	1			
학생 유증상자	2,654	0			
고위험시설 전수검사	59,814	662			



# 고향사랑기부제 시행

고향에 대한 건전한 기부문화 조성으로 지역 균형발전 도모

□ **시행** : 2023. 1. 1.(법제정 2021.10.19.)

□ **관련법령** : **고향사랑 기부금에 관한 법률(약칭 고향사랑기부금법)**

□ **주요내용**

- 기부주체 : 개인(법인 등 단체 명의 불가)
- 기부대상 : 주민등록상 거주지(기초+광역)를 제외한 모든 지자체 기부 가능
- 기부한도 : 연간 누적 500만원(전국 지자체 합산)
- 기부방법 : 온라인 기부(종합정보시스템), 지정금융 기관 접수
- 기부혜택
  - ┌ 10만원까지 전액 세액 공제(초과분은 16.5% 공제)
  - └ 기부액의 30% 답례품 지급(지역상품권, 농특산품 등)
- 기부금 용도 : 사회적 취약계층 지원, 청소년 보호·육성 등 주민복지사업

□ **거창군 준비사항**

- 조례 입법예고 : 2022. 9. 13. ~ 10. 4. / 공포 11월 중
- 답례품 선정위원회 구성 및 공급업체 선정 : 2022. 11월 중

□ **홍보 이미지**



거창사랑 거창으로 ♥  
대한사랑 거창으로 ♥

**거창에 기부하면  
거창이 거창해 집니다**

**고향사랑기부!  
선택은 거창입니다!**

(고향사랑기부제 시행 2023년 1월 1일)

- ✓ **관할 주소지 이외의 지자체(광역·기초)에 기부 가능**  
- 1인당 연간 500만원 한도(법인 기부 불가)
- ✓ **기부자는 연말정산 시 세액공제 혜택**  
- 10만원 기부시 세액공제(10만원 이하:전액, 10만원 초과:16.5%)  
와 답례품(3만원) 혜택을 받습니다.
- ✓ **기부자에게 답례품(기부금의 30%) 지급**  
- 10만원이하 기부시 전액 세액공제(10만원 초과시 16.5% 추가)

문의 : 거창군청 행정과 (055-940-3182) 

□ **협조사항**

- 고향사랑기부제도 대군민 안내

자료제공 : 거창군 행정과 ☎ 940-3182

# 2022년 거창군 안전보험 안내

- 기 간 : 2022. 1. 22. ~ 2023. 1. 21. / 1년마다 갱신
- 피보험자 : 거창군에 주민등록을 둔 군민(등록 외국인 포함)

## □ 청구방법

- 청구시기 : 사고발생일로부터 3년 이내
- 공통서류 : 공제금청구서, 주민등록등(초)본, 신분증사본, 통장사본 등
- 기타서류 : 한국지방재정공제회 홈페이지 참고
  - 서 식 : 홈페이지 청구서식 다운로드
  - 방 법 : [www.lofa.or.kr] → [정보마당] → [규정및서식] → [사업별공제서식] → [시민안전공제(청구서)양식]

- 문 의 : 한국지방재정공제회 시민안전공제사업 콜센터(1577-5939)  
거창군 안전총괄과(055-940-3633)

## □ 보장내역

구분	보장항목	보장금액	비고
1	폭발,화재,붕괴 상해사망	2,000만원	만15세 이상
2	폭발,화재,붕괴 상해후유장해	최대 2,000만원	-
3	대중교통이용 중 상해사망	2,000만원	만15세 이상
4	대중교통이용 중 상해후유장해	최대 2,000만원	-
5	익사사고 사망	3,000만원	만15세 이상
6	의료사고 법률지원	최대 1,000만원	-
7	청소년 유괴·납치 인질일당	100만원	만13세 이상~만18세 이하
8	스쿨존 교통사고 부상치료비	2,000만원	만12세 이하
9	미아찾기 지원금	최대 100만원	만8세 이하
10	의사상자상해 보상금	최대 2,000만원	-
11	농기계사고 상해사망	3,000만원	만15세 이상
12	농기계사고 상해후유장해	최대 3,000만원	-
13	가스사고 상해사망	2,000만원	만15세 이상
14	가스사고 상해후유장해	최대 2,000만원	-
15	감염병 사망*	1,000만원	만15세 이상
16	전세버스 이용 중 상해사망	2,000만원	만15세 이상
17	전세버스이용 중 상해후유장해	최대2,000만원	-
18	유독성물질사망	2,000만원	만15세 이상
19	실버존 사고 치료비 담보	최대2,000만원	만65세 이상
20	헌혈후유증보상금	최대100만원	-
21	개물림사고 응급실내원치료비	50만원	-

\* 감염병 : 코로나바이러스감염증-19, 중증열성혈소판감소증후군(SFTS)에 한함

**(코로나19 등 감염병으로 사망 시 의사의 사망 진단서 상 직접적인 사인이 감염병으로 인한 경우이어야 함)**

# 출생 미신고아동 집중발굴·자진신고 기간 운영 안내

## ○ 추진 배경

- 출생신고 없이 20년 넘게 살아온 제주도 세 자매 사건이 언론을 통해 알려지면서, '출생신고 미비'가 사회적 문제로 대두
- 출생신고는 '신고주의'가 원칙으로, 신고의무자가 신고하지 않는 경우 인지하기 어렵고 제도적 대책 마련도 어려운 상황
- 법(의료기관이 출생사실을 직접 통보하는 '출생통보제') 개정 마련 전, 복지 사각지대 해소를 위한 출생 미신고 아동에 대한 관심, 조사, 발굴, 신고 필요

## ○ 기본원칙 : 관계 기관 협업을 통한 원스톱 프로세스 운영

## ○ 전담부서(운영)

행정과 (주민자치담당) 940-3184	복지정책과 (희망복지담당) 940-3144	행복나눔과 (드림아동담당) 940-8797	읍면 (총무담당, 행복복지담당) 읍면 대표 전화번호
운영총괄, 주민등록 사실조사 등	긴급 복지 지원 등	위기아동 지원 등	가족관계·주민등록 정리, 복지사각지대 발굴·지원 등

## ○ 출생 미신고아동 집중발굴·자진신고 기간 운영

- 기 간 : 2022. 5. 9.(월) ~ 11. 30.(수)
- 대 상 : 출생신고 지연에 따라 주민등록 사항 또는 신고가 지연된 자
- 내 용 : 주민등록 사항 신고 지연에 따른 과태료 면제

# 군민 디지털 역량강화 교육 신청 안내

## □ 개 요

- 사업기간 : 2022. 4. ~ 12.
  - 모집대상 : 군민 누구나(개인, 마을주민, 단체, 모임 등)
  - 교육과정 : 스마트폰, SNS, 인터넷, 정부24, 공공서비스 등
  - 교육운영 : 고정교육(개인), 이동교육(단체), 온라인교육(개인·단체)
  - 신청접수 : ☎ 055-213-2775~8, [www.디지털배움터.kr](http://www.디지털배움터.kr)
- ※ 교육일정 : 교육과정, 장소 등을 고려해서 신청인과 협의 후 결정

## □ 주요내용

- 고정교육
  - 장소 : 한마음도서관 3층 컴퓨터교육장
  - 방역 : 띄어 앉기, 마스크 착용, 손 소독, 환기 철저 등
- 이동교육(방문교육)
  - 원하는 장소(읍·면회의실 마을회관 경로당 단체 사무실 등)와 시간에 찾아가는 교육
  - 5~10명 이내 교육(\*경로당 운영방침 준수 철저)
- 온라인교육
  - <http://디지털배움터.kr>
  - 코로나19 사회적 거리두기 단계가 격상될 경우 적극 활용

□ 예방접종 현황('22. 11. 27. 기준)

《 코로나19 예방접종 현황 》					
구 분	전일누계	신규접종	누적접종	전체접종률(%)	비 고
1차 접종	53,900	6	53,906	88.6	
2차 접종	53,435	6	53,441	87.8	
3차 접종	42,397	2	42,399	69.6	
4차 접종	12,439	2	12,441	20.4	
동절기 추가접종	3,038	25	3,063	5.0	
《 백신별 접종 현황 》					
구 분	1차 예방접종	2차 예방접종	3차 예방접종	4차 예방접종	동절기 추가접종
총 인원(명)	53,906	53,441	42,399	12,441	3,063
화이자	20,585	22,312	21,595	9,983	-
모더나	14,654	14,173	20,567	2,084	-
노바백스	156	119	71	264	-
스카이코비원	1	-	3	-	-
화이자(소아)	50	44	-	-	-
모더나BA.1	-	-	-	-	2,033
화이자BA.1	-	-	-	-	723
화이자BA.4/5	-	-	-	-	307
AZ,얀센, 타지역 접종자	18,460	16,793	163	110	-

- 1) 전체접종률 : 2021년 12월 거창군 주민등록 인구현황(60,870명) 기준
- 2) 동절기 추가접종 전체 접종률 : 질병청 제공 자료 기준 47,319명

## 1 제3기 청년네트워크 모집

- 기 간 : 2022. 12. 1. ~ 12. 23.
- 인 원 : 30명 정도
- 방 법 : 공개모집(이메일, 방문 신청)
- 선발기준 : 지원동기, 참여의지, 활동계획 등 평가 후 선정

### <청년네트워크 개요>

- 구성근거 : 제13조의2(청년네트워크)
- 역 할 : 청년정책 의제 발굴 및 제안, 청년정책 환경 조성 시책 추진 등
- 구 성 : 만 19~45세 이하 관내 청년
- 그간 추진사항
  - 1기 네트워크 (32명, 3개 분과 운영) : 2021. 2. 18. ~ 2022. 2. 17.
  - 2기 네트워크 (33명, 5개 분과 운영) : 2022. 2. 18. ~ 2023. 2. 17.
  - 3기 네트워크 구성 : 2023. 2. 18. ~ 2024. 2. 17. (예정)

## 2 수송대관광지 눈썰매장 운영

- 운영기간 : 2022. 12. 23. ~ 2023. 2. 12. / 설 연휴 3일간 휴장
- 운영시간 : 10:00~17:00 / 일 2회 운영
  - 썰매장 정비(눈 고르기) : 13:00~14:00
- 근무인원 : 35명(직원, 청원경찰, 공무원, 안전요원 등)
- 이용요금

구분	어린이(원)	청소년·군인(원)	어른(원)	비 고
개인	6,000	7,000	8,000	거창군민 30% 감면
단체	5,000	6,000	7,000	30인 이상

## 3

## 제10회 거창크리스마스트리문화축제 개막식

- 일 시 : 2022. 12. 4.(일) 17:00
  - \* 행사기간 : 2022. 12. 4. ~ 2023. 1. 25.
- 장 소 : 군청 앞 문화공간
- 참석인원 : 200여명
- 주 관 : 거창크리스마스트리문화축제위원회(위원장 이병렬)
- 주요내용 : 식전행사, 개막식, 점등식, 축하공연 등

## 4

## 농기계임대사업 농기계 임대료 감면(50%)

- 기 간 : 2022. 1. ~ 12.
- 농기계임대사업소 5개소(농업기술센터 본점, 북부권, 수송대권, 동부권, 남부권)
- 감면기종 : 임대농기계 전 기종
- 감면사유 : “코로나19” 상황 지속에 따른 농업인 부담 최소화

## 5

## 2022년산 공공비축미곡 및 시장격리곡 매입 실시

- 매입기간 : 2022. 9. 26. ~ 12. 16. / 82일간
  - 산물벼 : 2022. 9. 26. ~ 11. 26. / 62일간
  - 건조벼 : 2022. 11. 7. ~ 12. 16. / 40일간
- 매입품종 : 해담(조생종), 추청·새일미·영호진미(중만생종)
- 매입물량 : 8,745.9톤(218,649포/40kg)
  - 산물벼 : 1,781.8톤(44,545포/40kg)
  - 건조벼 : 6,964.1톤(174,104포/40kg)
- 매입가격 : 매입 직후 중간정산금(30천원) 지급하고 최종정산은 쌀값 확정 후 연말 지급

## 6 면지역 코로나19 동절기 추가접종 시행

- 기 간 : 2022. 11. 30.(수)
- 장 소 : 보건소 건강증진실
- 대 상 : 60세 이상 고령층(2차 완료자) \* 18세 이상 접종 희망자도 가능
- 접종백신 : 2가 백신 3종(모더나 BA.1, 화이자 BA.1, 화이자 BA.4/5)
- 접종간격 : 마지막 접종일 및 코로나19 확진일 기준 120일 이후
- 접종방법 : 차량 지원을 통한 보건소 내소접종

## 7 '건강자립' 걷기 챌린지 운영

- 챌린지명 : 건강자립
- 기 간 : 2022. 11. 28. ~ 12. 20.
- 대 상 : 거창군민 / 스마트폰 소지자
- 내 용 : 워크온 앱 활용 하루 최대 8천보 걷기 실천
- 방 법 : 워크온 앱 가입 후 '챌린지 참여하기'

## 8 「혈관이 알고싶다」 건강상담실 운영

- 기 간 : 2022. 11. 30. ~ 12. 28.(매주 수) 10:00~12:00
- 장 소 : 거창군 삶의 쉼터
- 대 상 : 거창군 삶의 쉼터 프로그램 참여자 및 방문객
- 내 용
  - 주 1회 혈압, 혈당, 콜레스테롤 수치 측정 및 개별 상담
  - 건강관리수첩, 마스크 등 홍보물 배부
  - 경과 상담 및 보건소 심뇌혈관질환 예방관리사업 참여 안내
  - 만성질환 합병증 검진 지원 사업 및 방문건강관리사업 연계

## 9 무인정신건강검진기 운영

- 기 간 : 2022. 11. 28. ~ 12. 31.
- 장 소 : 거창군립한마음도서관, 경남도립거창대학
- 대 상 : 거창군민 누구나
- 내 용 : 비대면 정신건강 자가검진 및 심리



더 큰 거창도약, 군민 행복시대

**【총무담당】..... 1**

1. 인구수 증감 내역 [최다애]
2. 2022년 주민등록 사실조사 실시 안내 [최다애]
3. 이장 2인 인구 늘리기 프로젝트 안내 [이승욱]
4. 제2기 남상면 주민자치회 위원 모집 안내 [이승욱]
5. 제3기 거창군 청년네트워크 활동가 모집 안내 [이승욱]
6. 2023학년도 초등학교 취학통지 온라인 발급 서비스 안내 [이승욱]
7. 화학사고 발생시 국민행동요령 절차 [허지은]
8. 코로나19 동절기 추가 예방접종 안내 [허지은]
9. 2022년 문화누리카드 발급연장 및 사용 안내 [허지은]
10. 관내 동향보고 협조 [임성진]

**【행복복지담당】..... 8**

1. 『희망2023나눔캠페인』이웃돕기 성금모금 [오강준]
2. 2023년도 장애인일자리사업 참여자 모집 안내 [오강준]
3. 2023년도 노인일자리사업 참여자 모집 안내 [오강준]
4. 위기가구 등 복지사각지대 발굴·지원 [김미현]
5. 12월 사랑샘터 효나눔 운동화·이불 빨래방 운영 [김미현]

**더 큰 거창도약, 군민 행복시대**

**【개발담당】..... 10**

1. 2022년 가뭄관련 농업용 공공관정 및 양수장 전기사용료 지원을 위한 기초조사표 작성 협조 [김휘연]
2. 2022년 겨울철 한파대비요령 안내 및 홍보 [김휘연]
3. 빈집정비 시 「건축물관리법」개정에 따른 건축물 해체 절차 홍보 [김휘연]
4. 겨울철 수도 시설 동파예방 홍보 협조 [김휘연]

**【경제산업담당】..... 20**

1. 하반기 지방세 체납액 일제정리 기간안내 [최성훈]
2. 경남 청년 농식품 수출 마케터 지원사업 대상자 모집 안내[최성훈]
3. 거창 감악산 「별바람 언덕」 명칭 변경 안내[최성훈]
4. 2023년 사과 전정사 전문가 양성 과정 교육 신청 [신영환]
5. 산림경영계획 산림사업신고 수리사항 알림 [신영환]
6. 2022년도 과수 우리품종 재배현황 조사 협조 [신영환]
7. 농어업인수당 사용기한 만료 홍보 협조 [신영환]
8. 소각산불예방을 위한 인화물질 사전제거「농부산물 파쇄 기간 운영」안내 및 신청 [신영환]
9. 산불발생 불법소각 금지 등 마을홍보 협조 [신영환]
10. 농작물재해보험 가입독려 마을방송 협조 [신영환]
11. 농지대장 변경사항 신고 의무화 홍보 협조 [신영환]
12. 2023년 벼 보급종 일반 신청·공급 계획 알림 [최효운]
13. 2023년 강원도산 옥수수 종자 공급 계획 알림 [최효운]
14. 2022년산 공공비축미곡 및 시장격리곡 매입계획 알림 [최효운]
15. 2023년 유기농업자재 지원사업 신청·접수 [최효운]
16. 2023년 유기질비료 신청·접수 [최효운]
17. 2022년 원예특작분야 지원사업 예비사업자신청 안내 [이다정]
18. 고령운전자 운전면허 자진반납 지원사업 홍보 [이다정]
19. 2023년 마늘 경작신고제 사업 안내 [이다정]
20. 2023년 상반기 청년공공근로사업 참여자 모집안내 [이다정]
21. 2023년도 청년농업인 경쟁력 제고사업 추가 공모안내 [이다정]
22. 가을철 발열성 질환에 따른 피해 지원금 신청 [이다정]
23. 전기발전사업(태양광) 피해구제 신청절차 및 예방 [이다정]
24. 수확철 곤포 사일리지 이송 안전사고 예방 [이다정]

# 【총무담당】

## 1. 인구수 증감 내역 [최다에 7665]

기준일	2022. 12. 4.	2021.12.31.	2022. 11. 27.	증 감	
	(현재)	(전년도)	(전주)	전년 대비	전주 대비
인구수	2,315	2,331	2,308	감16	증7
세대수	1,336	1,325	1,333	증8	증3

- 주간 전·출입 현황 : [전입 - 11명 / 전출 - 4명]

## 2. 2022년 주민등록 사실조사 실시 안내 [최다에 7665]

- 기 간 : 2022.10.6.(목) ~ 12.20.(화) [76일간]
- 대 상 : 남상면 전 세대 ※2022. 10. 6. 기준 1331세대
- 조사방식 : 비대면-디지털 조사+유선 또는 방문 조사
  - 유선조사 : 비대면-디지털조사 참여자
  - 방문조사 : 비대면조사 미참여자 및 중점조사 대상(취약계층, 사망의심자, 장기결석자 등)
- 내 용 : 사실조사, 주민등록표 직권조치 및 주민등록표 정리
- 관련근거 : 「주민등록법」 제20조, 동법 시행령 제27조제1항
- 추진계획

추진절차	일 정	
○ 비대면-디지털 조사	10. 6. ~ 10. 23.	18일
○ 유선·방문 조사	10. 24. ~ 11. 13.	21일
○ 최고·공고, 직권조치 및 주민등록표 정리	11. 29. ~ 12. 19.	21일
○ 사실조사 결과 보고 및 의견(피드백) 제출	12. 19. ~ 12. 20.	2일

## 3. 이장 2인 인구 늘리기 프로젝트 안내 [이승욱 7663]

- 기 간 : 2022. 9. ~ 12.
- 대 상
  - 마을에 이사 후 전입신고를 하지 않고 거주하는 국민
  - 실거주자 중 타지역에 주소를 두고 있는 국민
  - 귀농·귀촌 의사가 있는 타지역 국민
  - U턴·I턴·J턴의 사회 이동 현상과 맞물려 지방으로 되돌아오려는 국민
 ※ 도시민의 지방 이주를 뜻하며, U턴은 출신지로, J턴은 출신지 인근 도시로, I턴은 연고 없는 지역으로의 이주
- 내 용 : 미전입자를 대상으로 2인 전입 운동 추진

#### 4. 제2기 남상면 주민자치회 위원 모집 안내 [이승욱 7663]

- 모집기간 : 2022. 11. 30. ~ 12. 14.
  - 모집인원 : 25명 내외
  - 자격요건 : 모집일 현재 19세 이상으로 다음 각 호에 해당하는 사람
    - 모집일 기준으로 남상면에 1년 이상 주민등록이 되어 있는 사람
    - 남상면 사업장에서 일하는 사람, 기관 또는 단체의 임직원으로서 소속사업장, 기관 또는 단체에서 추천한 사람
    - 남상면 이장자율협의회에서 추천하는 사람
- ※ 단, 조례 제6조 제3항에 따라 추천일 전까지 주민자치 기본교육(4시간) 이수해야 함
- 접수방법 : 남상면사무소 총무담당 신청서(추천서) 제출
    - ※ 남상면사무소 총무담당 신청서(추천서) 구비

#### 5. 제3기 거창군 청년네트워크 활동가 모집 안내 [이승욱 7663]

- 모집기간 : 2022. 12. 1. ~ 12. 23.
  - 모집대상 : 군내 거주 및 활동하는 만 19~45세 청년(1977년생~2004년생)
  - 모집인원 : 30명 정도
  - 신청방법
    - 방문접수 : 거창군 인구교육과(거창읍 교촌길 100-30 청소년수련관 ☎ 940-8818)
    - 온라인 : 이메일([gcssj@korea.kr](mailto:gcssj@korea.kr)) / <https://blog.naver.com/geochanggun/222940443959>
- ※ 남상면사무소 총무담당 신청서 구비

#### 6. 2023학년도 초등학교 취학통지 온라인 발급 서비스 안내 [이승욱7663]

- 기 간 : 2022. 12. 2.(금) 오전 10시 ~ 2022. 12. 12.(월) 밤 12시
- 대 상 : 2023학년도 초등학교 입학 예정 아동을 둔 예비 학부모
  - ※ 2016. 1. 1. ~ 12. 31. 출생 아동, 전년도 미취학 아동
- 방 법 : 세대주(또는 보호자 변경을 완료한 자)가 정부24 ([www.gov.kr](http://www.gov.kr))에서 ‘취학통지서’ 를 검색하여 신청·발급
  - ※ 온라인 발급 서비스 및 기존 등기우편 발송 병행 추진

#### 7. 화학사고 발생시 국민행동요령 절차 [허지은 7664]

- ‘화학사고’란? 시설의 교체 등 작업 시 작업자의 과실, 시설 결함·노후화, 자연재해, 운송사고 등으로 인하여 화학물질이 사람이나 환경에 유출·누출되어 발생하는 모든 상황을 뜻함.
- 화학사고 발생시 국민행동요령 : 【붙임1】 참고

## 8. 코로나19 동절기 추가 예방접종 안내 [허지은 7664]

- 접종대상 : 만 18세 이상 기초접종(2차접종) 완료자
  - 접종간격 : 마지막 접종일 또는 확진일 중 늦은 시점으로부터 4개월 이후
  - 접종방법 : 사전예약 또는 당일접종(SNS 잔여백신 예약 및 의료기관 유선연락)
  - 접종기관 : 위탁의료기관(요일제 시행) 및 보건소(월~금 당일접종)
  - 접종백신 : 2가백신 3종(모더나BA.1, 화이자BA.1, 화이자BA.4/5)
- ※희망 백신 선택 가능, 【붙임2】 참고

## 9. 2022년 문화누리카드 발급연장 및 사용 안내 [허지은 7664]

- 신청기한 : 2022. 12. 14.(수) / 사용기간 : 발급일~ 12.31.까지
  - 발급대상 : 6세 이상(2016. 12. 31. 이전 출생자)의 기초생활수급자 및 차상위 계층
  - 지원내용 : 전국 문화예술·여행·체육 관련 가맹점에서 이용
  - 신청방법 : 면사무소 방문신청 또는 온라인신청(www.mnuri.kr)
  - 지원금액 : 2022년 기준, 개인별 연 10만원->11만원(증액)
- ※ 자동재충전 제도란?
- 기존 카드 발급자 중 수급자격 유지하는 경우 지원금 자동 충전
  - 매년 자동재충전이 완료된 이용자에 한해 알림문자 발송
  - 카드를 분실한 경우 면사무소 방문 또는 온라인을 통해 신규 발급

## 10. 관내 동향보고 협조 [임성진 7661]

- 보고시기 : 동향 발생 시 수시
- 보고대상 : 마을단위 행사, 사건·사고 및 사소한 사안이라도 알림
- 보고방법 : 남상면 총무담당으로 연락(☎940-7661, 010-3013-3040)
- 협조사항 : 신속한 보고로 상황에 즉시 대처할 수 있도록 협조

**붙임 1 화학사고 발생 시 국민행동요령 행동절차**

<p><b>대피내용 알림 시</b></p>  <p><b>안내방송</b>(방송시설, 사이렌 등)을 경청하고, 지정된 대피장소로 신속히 대피합니다. 긴급재난문자 발송 시 <b>안내사항을 숙지</b>합니다.</p>	<p><b>화학사고 발견 시</b></p>  <p>화학물질의 냄새, 색깔 등을 구체적으로 <b>119</b>에 신고합니다. 방독면을 착용하고, 입과 코를 젖은 천으로 막고, 비옷을 입어 피부를 보호합니다.</p>
<p><b>풍향에 따른 대피방법</b></p>  <p>대피 시 <b>바람을 안고 이동</b>합니다. 만약 대피하려고 하는 방향에서 가스가 날아오는 경우에는 바람이 불어오는 <b>방향의 직각방향으로 대피</b>합니다.</p> <p>▶ 건물 밖으로 나왔을 경우 ※ 대부분의 독성물질은 바닥에 깔리기 때문에 높은 곳으로 대피</p>	<p><b>차량으로 대피 할 때</b></p>  <p>사고지역을 지날 때에는 <b>창문을 닫고, 에어컨이나 히터를 끕니다.</b></p>
<p><b>실내로 대피할 때</b></p>  <p>수건이나 테이프로 <b>창문과 문</b>을 막고, 외부공기와 통하는 <b>에어컨·히터·환풍기</b>를 끕니다.</p>	<p><b>안전한 곳으로 대피 후</b></p>  <p>아무 증상이 나타나지 않아도, <b>온 몸을 깨끗이 씻고</b>, 노출된 옷과 신발은 밀봉하여 버립니다.</p>

자료제공 : 환경부 화학안전과 ☎ 044-201-6838

화학사고 발견시 행동요령

01

사업장, 화학물질 운반차량 주변에서 연기 또는 폭발음, 냄새가 나거나 눈, 피부가 따가울 때에는 즉시 119에 신고합니다.

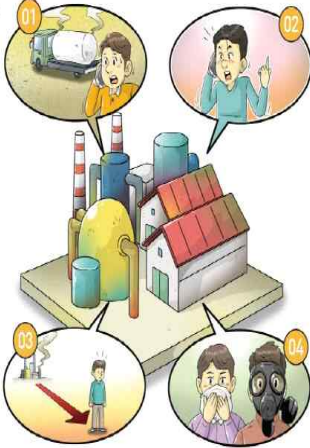

02

신고 시 사고위치, 색깔, 냄새, 증상 등 현장상황을 가급적 구체적으로 신고합니다.

03

화학사고 현장을 구경하지 않도록 하고, 피해를 최소화하기 위해 현상으로부터 최대한 멀리 대피해야 합니다.

04

방독면 또는 물수건, 마스크 등으로 입과 코를 막고, 비닐 등을 이용해 피부가 노출되지 않도록 합니다.

실외대피

바람이 불어오는 방향으로 이동해야 합니다. 만약, 사고발생지역에서 바람이 불어오면 직각방향으로 이동하여 현장을 신속히 벗어나야 합니다.

실외대피시 행동요령

01

내 위치를 중심으로 사고발생지역쪽으로 바람이 불 때는 바람이 불어오는 방향으로 대피합니다.

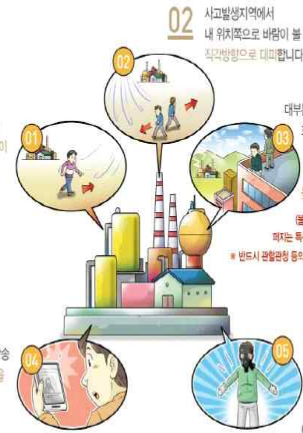

02

사고발생지역에서 내 위치쪽으로 바람이 불 때는 직각방향으로 대피합니다.

03

대부분의 고독성물질의 경우 화학물질이 지면을 타고 확산되는 특성이 있어 기온과 고층건물 또는 높은 곳으로 대피합니다. (물약수소, 염화수소와 같이 중무게는 특성을 가진 가연성 물질은 제외) \* 반드시 관할관청 등의 대피명령에 따라 신속히 대피

04

대피 후 스마트폰, 방송 등을 통해 외부상황을 파악하도록 합니다.

05

방독면 또는 물수건, 마스크 등으로 입과 코를 막고, 비닐 등을 이용해 피부가 노출되지 않도록 합니다.

화학사고 발견시 행동요령

실내대피

바람이 불어오는 방향으로 이동해야 합니다. 만약, 사고발생지역에서 바람이 불어오면 직각방향으로 이동하여 현장을 신속히 벗어나야 합니다.

실내대피시 행동요령

01

사고 발생 초기에 화학물질 누출이 집중되는 경우가 있으므로 도착지는 피부 출입을 자제하고 실내에서 머무르도록 합니다.



02

가능한 외부와 연결된 모든 출입문을 닫고 창문과 출입문을 닫은 수건이나 테이프를 이용하여 밀봉하여야 합니다.

03

사고장소와 인접한 지역에서는 화학물질 폭발에 대비해 창문으로부터 멀리자서 대피해야 합니다.

04

실외에서 스마트폰, 방송 등을 통해 외부상황을 파악하도록 합니다. 외부대피가 필요한 경우 방송 등을 확인 후 신속히 지정된 대피장소로 이동합니다.

05

방독면 또는 물수건, 마스크 등으로 입과 코를 막고, 비닐 등을 이용해 피부가 노출되지 않도록 합니다.

실내대피 시 행동요령

실외대피 시 행동요령

차량대피

정면을 달고 에어컨, 히터 등을 반드시 꺼 외부 공기가 차량 내부로 들어가지 않도록 합니다. 인화성액체 유출사고 시에는 차량의 운행을 즉시 멈추고 시동을 꺼야 합니다.

차량대피시 행동요령

01

차량을 타고 사고지역 주변을 통과할 시에는 창문을 닫고, 공기순환은 내부순환으로 바꿔야 합니다.



02

안전한 지역으로 이동할 때까지 에어컨, 히터의 작동을 중단합니다.

03

유류, 인화성액체 유출 사고 시에는 차량의 운행을 즉시 멈추고, 시동을 꺼야 합니다. (사고지역과 가까운 곳에서는 차시동을 주워해야 합니다.)

04

사고현장 주변을 통과하는 경찰, 소방공무원의 지시에 따라 신속히 이동하도록 합니다.

05

방독면 또는 물수건, 마스크 등으로 입과 코를 막고, 비닐 등을 이용해 피부가 노출되지 않도록 합니다.

차량대피 시 행동요령



# 화학사고 발생 시 조치요령

- 사업장 내 및 운반차량 사고 시 -

## 01 사고신고

- 화학물질로 인한 화재·폭발 누출 사고시 유역(지방)환경청, 소방서, 경찰서, 관할 지방자치단체 등에 신속히 신고합니다.
- 신고 시 발생시간, 사고물질, 저장량, 사고유형(화재·폭발, 누출) 등의 내용을 가능한 한 상세하게 파악하여 신고합니다.

## 02 사업장 내 사고

인근 주민에게 사고 상황 알리기

## 운반차량 사고

## 03

- 화학물질 취급사업장에서는 유해화학물질 사고 발생시 사이렌, 자체방송, 화재경보기 등으로 비상경보를 발령하여 사업장 내 종사자 및 인근 주민이 신속히 대피하도록 조치합니다.
- 사업장에서는 사고 발생시 개인보호장구를 착용하지 않은 초동대응요원 및 일반인(종사자, 방문객 등)의 접근을 막고 출입을 통제합니다.

- 화학물질 운반차량에 사고가 발생했을 경우 안전한 곳에 주차한 후 엔진을 정지하고 하차하여 불꽃, 스파크 등의 발생 여부를 확인합니다.
- 안전삼각대를 설치하고 주변차량과 일반인의 접근을 통제하고 유역(지방)환경청, 소방서, 경찰서, 관할 지방자치단체 등에 신속히 신고합니다.

## 대피 및 복귀

## 04

- 화학물질 누출사고 인지 시, 관계기관(소방, 경찰, 지자체, 환경청 등)의 홍보방송과 TV, 라디오 등 안내 방송을 확인합니다.
- 관계기관이 제공하는 정보 및 지시에 따라 오염되지 않은 지역으로 신속하게 대피하여야 합니다.
- 대피지역 주민의 복귀는 관계기관의 지시에 따라야 하며, 이때 모든 절차를 적극 따라야 합니다.



2022.10.28.

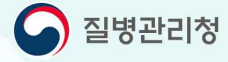

# 동절기 코로나19 추가접종에 대해 알려드립니다



안전하고 건강한 겨울을 위해 동절기 코로나19 추가접종에 적극 참여해 주세요!

## 1 접종대상

기초접종(1,2차)을 완료한  
18세 이상 전국민

50세 이상, 면역저하자, 기저질환자 등  
감염취약계층 및 보건의료인  
우선 접종 권고

## 2 백신종류

오미크론 대응 2가백신(3종)

BA.1 모더나  
BA.1 화이자  
BA.4/5 화이자



\*유전자 재조합 백신도 보조적 활용

## 3 접종간격

마지막 접종일 기준  
4개월(120일) 이후

확진이력이 있는 경우  
마지막 접종일과 마지막 확진일 중  
더 늦은 시점으로부터  
4개월 후 접종 권장



## 4 접종일정

·사전에약 10.27.(목)~  
·18세 이상 전국민 접종 11.7.(월)~

백신	사전에약	당일접종	예약접종
모더나 BA.1	10월 27일	10월 27일	11월 7일
화이자 BA.1	10월 27일	11월 7일	11월 7일
화이자 BA.4/5	10월 27일	11월 14일	11월 14일

## ※ 예약 방법

- 사전에약 누리집(대리예약 가능) 또는 전화예약(1339, 지자체 콜센터)
- 카카오, 네이버 잔여백신 예약 또는 의료기관 유선연락

## 【행복복지담당】

### 1. 『희망2023나눔캠페인』 이웃돕기 성금모금 [오강준 7673]

- 기 간 : 2022. 12. 01. ~ 2023. 1. 31.
- 목 표 액 : 6,295,970원 ※ 1인당 목표 모금액 2,735원
- 대 상 : 남상면 기관단체, 주민
- 방 법 : 언론사, 사랑의 계좌, 현금, 물품모금
- 협조사항 : 각 마을주민, 경로당 홍보 및 성금 독려

### 2. 2023년도 장애인일자리사업 참여자 모집 안내 [오강준 7673]

- 모집기간 : 2022. 11. 24. ~ 12. 7.
- 사업기간 : 2023. 1월 ~ 12월 / 12개월
- 모집인원 : 3명(전일제 1명, 복지일자리 2명)
- 신청대상 : 거창군 내 주소를 둔 사업수행이 가능한 만18세 이상 등록 장애인
- 신청방법 : 면사무소 직접 방문 신청

### 3. 2023년도 노인일자리사업 참여자 모집 안내 [오강준 7673]

- 접수기간 : 2022. 12. 5. ~ 12. 20.
- 사업기간 : 2023. 1월 ~ 12월 / 12개월
- 모집인원 : 33명(공공시설 31명, 회계도우미 2명)
- 참여대상 : 만 65세 이상 기초연금 수급자  
\* 장기요양등급, 수급자격 보유자 제외
- 신청방법 : 면사무소 직접 방문 신청

### 4. 위기가구 등 복지사각지대 발굴·지원 [김미현 7672]

- 복지 위기가구란?
  - 소득 감소, 실직, 휴·폐업 등 생계곤란 가구
  - 쪽방, 고시원, 여인숙 등에 거주하는 주거취약 계층
  - 중대한 질병, 장애 등 건강문제로 도움이 필요한 가구
  - 혼자 사는 도움이 필요한 가구
  - 코로나19로 인해 어려움을 겪고 있는 가구 등
- 신청자격 : 도움이 필요한 당사자, 도움이 필요한 이웃을 발견한 자 누구나
- 신청방법 : 남상면 행정복지센터, 보건복지상담센터 129,  
복지로 도움요청 홈페이지([www.bokjiro.go.kr](http://www.bokjiro.go.kr))  
또는 복지로 모바일 앱

## 5. 12월 사랑센터 효나눔 운동화·이불 빨래방 운영 [김미현 7672]

- 지원대상 : 거동불편 어르신, 장애인 가구 등
- 지원내용 : 빨래수거, 세탁·건조, 배달
- 운영시간 : 9시~18시(토·일요일, 법정공휴일은 제외)
- 마을별 일정

운 영 일	마 을 명	비 고
12.5(월) / 12.19(월)	춘전, 진목, 남진, 동령	첫째, 셋째 월요일
12.7.(수) / 12.21.(수)	신기, 둔동, 외등, 묵동	첫째, 셋째 수요일
12.2.(금) / 12.16.(금)	오계, 상매, 매산, 무촌	첫째, 셋째 금요일
12.12.(월) / 12.26.(월)	지하, 인평, 송변, 괴화	둘째, 넷째 월요일
12.14.(수) / 12.28.(수)	청림, 한산, 대현, 월평	둘째, 넷째 수요일
12.9.(금) / 12.23.(금)	전척, 고척, 임불, 남불, 월포	둘째, 넷째 금요일

※ 다음과 같은 신발을 세탁하여 발생하는 피해는 책임지지 않습니다.

- ☒ 스웨이드, 모직 재질 등 물 빠짐이 우려되는 신발
- ☒ 금색, 은색 펄 염색 신발
- ☒ 장식품이 달려 있는 신발
- ☒ 오래된 신발(겔피가 벗겨지거나 밑창이 떨어질 수 있음)
- ☒ 가죽 소재의 신발, 물세탁을 통해 손상될 수 있는 고가의 운동화
- ☒ 구두, 장화, 등산화, 부츠, 고무 또는 플라스틱 슬리퍼, 샌들, 특수신발 등

# 【개발담당】

## 1. 2022년 가뭄관련 농업용 공공관정 및 양수장 전기사용료 지원을 위한 기초조사표 작성 협조 [김휘연 7682]

2022년 극심한 가뭄으로 인한 공공용 관정 및 양수장 운영에 따른 영농인의 부담을 완화하기 위하여 전기사용료 지원을 위한 기초조사표를 작성하고자 하오니 이장님께서서는 적극적인 협조 부탁드립니다.

- 작성기한 : 2022. 12. 9. 까지
- 주의사항 : 개인 답, 전, 과수원의 관정은 지원 대상에서 제외됩니다.
- 작성서식 : 【붙임1】
- 작성예시

마을명	시설물위치		계량기 번호	관리자		지원받을 계좌정보		비고
	리	지번		성명	연락처	은행	계좌번호	
무촌	무촌	123	000-000-000	김무촌	010-2	농협	332-22-22	

- 첨부자료 : 4월~10월까지 납부한 전기사용료 고지서 또는 영수증

## 2. 2022년 겨울철 한파대비요령 안내 및 홍보 [김휘연 7682]

본격적인 겨울철 한파가 시작되어 많은 피해가 예상되오니, 한파대비요령을 알려드리니 마을주민을 비롯한 취약계층의 안전과 생명보호를 위해 이장님들께는 많은 홍보 부탁드립니다.

- 홍보내용 【붙임2】

## 3. 빈집정비 시 「건축물관리법」 개정에 따른 건축물 해체 절차 홍보 [김휘연 7682]

건축물 관리법이 일부 개정되어 건축물 해체 절차가 강화되었으므로, 반드시 건축물 해체 시 사전절차가 이행될 수 있도록 협조 바랍니다.

- 주요개정 내용
  - 해체공사 허가 : 전문가 해체계획서 작성 및 허가 전 적정성 검토
  - 해체공사 감리 : 감리자 전문성 강화 및 수행업무 등록 의무화
  - 해체공사 시공 : 작업자 업무 신설 및 허가권자 현장 관리 강화
  - 처벌조항 신설 : 처벌강화(10년 이하의 징역 또는 1억원 이하의 벌금)

#### 4.겨울철 수도 시설 동파예방 홍보 협조 [김휘연 7682]

겨울철 기온이 내려감에 따라 상수도계량기, 수도관, 마을상수도 시설의 동파로 인하여 주민 생활에 불편이 우려되어 붙임과 같이 겨울철 수도시설 관리요령 및 마을방송 문안을 안내드리오니, 마을 방송 등을 통한 주민 홍보에 협조해 주시기 바랍니다.

● 협조사항

- 수도계량기 동파예방 마을방송
- 수도시설 관리요령 마을회관 비치 **【붙임3】**

● 방송내용 : **【붙임4】** 안내문 참조

【붙임1】 : 2022년 가뭄관련 농업용 공공관정 및 양수장 전기사용료  
지원을 위한 기초조사표

마을명	시설물위치		계량기 번호	관리자		지원받을 계좌정보		비고
	리	지번		성명	연락처	은행	계좌번호	

【붙임2】 : 한파특보 발령 시 대처방법

## (한파 발령(주의보/경보) 때는)

### 1. 건강관리는

- 손가락, 발가락, 귓바퀴, 코끝 등 신체 말단부위의 감각이 없거나 창백해지는 경우에는 동상을 조심해야 합니다.
- 심한 한기, 기억상실, 방향감각 상실, 불분명한 발음, 심한 피로 등을 느낄 때는 저체온 증세를 의심하고 바로 병원으로 가야 합니다.
- 갑작스런 기온 강하 시 심장과 혈관계통, 호흡기 계통, 신경계통, 피부병 등은 급격히 악화할 우려가 있으므로, 유아, 노인 또는 병자가 있는 가정에서는 난방에 유의해야 합니다.
- 혈압이 높거나 심장이 약한 사람은 노출부위의 보온에 유의하고 특히, 머리부분의 보온에 신경을 써야 합니다.
- 외출 후 손발을 씻고 과도한 음주나 무리한 일로 피로가 누적되지 않도록 하여야 하고, 당뇨환자, 만성폐질환자 등은 반드시 독감 예방접종을 하여야 합니다.
- 동상에 걸렸을 때는 꼭 죄는 신발이나 옷을 벗고 따뜻한 물로 세척 후 따뜻하게 보온을 유지한 상태로 즉시 병원으로 가야 합니다.
- 동상부위를 비비거나 갑자기 불에 쬐어서는 안 됩니다.

### 2. 운동 때는

- 운동 전 충분한 스트레칭을 하여 관절의 가동(稼動) 범위를 넓힘으로써 부상을 방지하여야 합니다.
- 준비운동 강도는 몸에서 약간 땀이 날 정도가 적당하며, 실내에서 실시하여야 합니다.
- 운동은 가능한 실내에서 하는 게 부상위험을 줄일 수 있습니다.
- 옷을 겹쳐 입되 많이 입지 말아야 합니다.
- 고혈압 등 만성병 환자는 오후에 실내에서 운동하는 것이 좋습니다.
- 겨울엔 체온 유지를 위해 10~15%의 에너지가 더 소비되므로 운동 강도를 평소의 70~80% 수준으로 낮추는 것이 좋습니다.
- 술은 이뇨(利尿)·발한(發汗) 작용으로 체온을 떨어뜨리므로 등산·스키 등 운동 중에는 술을 마시지 맙시다.
- 운동 후에는 따뜻한 물로 목욕하고 옷을 갈아입는 등 충분히 보온하여 감기를 예방합시다.

### 3. 수도계량기 및 수도관 관리는

- 수도계량기 보호함 내부는 헌옷으로 채우고, 외부는 테이프로 밀폐시켜 찬 공기가 스며들지 않도록 보온합시다.
- 복도식 아파트는 수도계량기 동파가 많이 발생하므로 수도계량기 보온에 유의하여야 합니다.
- 장기간 집을 비우게 될 때는 수도꼭지를 조금 열어 물이 흐르도록 하여 동파를 방지하여야 합니다.
- 마당과 화장실 등의 노출된 수도관은 보온재로 감싸서 보온해야 합니다.
- 수도관이 얼었을 때는 머리 드라이 등으로 서서히 가열하여 녹이거나, 미지근한 물로 녹여야 합니다.

### 4. 보일러 배관 관리는

- 보일러 밑의 노출된 배관은 헌 옷 등으로 감싸서 보온하여야 합니다.
- 장기간 외출 시에는 온수를 약하게 틀어 한 방울씩 흐르게 하여 동파를 방지하여야 합니다.
- 관이 얼었을 때는 따뜻한 물이나 헤어드라이어 등 온열기를 이용하여 서서히 녹여야 합니다.

### 5. 외출 때는

- 될 수 있으면 대중교통을 이용하여야 합니다.
- 자동차 이용 시 낮에 외출하고 될 수 있으면 혼자 움직이지 말아야 합니다.
- 가족에게 행선지와 시간계획을 미리 알려둡시다.
- 되도록 간선도로를 이용하고 지름길이나 뒷길을 피하여야 합니다.
- 만약 자동차에서 고립될 때는
  - ▶ 가능한 수단을 이용해서 구조연락을 취하고.
  - ▶ 동승자가 있으면 체온을 이용하여 추위를 막아야 합니다.
  - ▶ 차례로 수면을 취하고 항상 한 사람은 깨어있어, 구조에 대비하여야 합니다.
  - ▶ 야간에는 실내등을 켜 구조요원이 쉽게 찾을 수 있도록 하고
  - ▶ 구조요원이나 항공기의 식별이 쉽도록 색깔 있는 옷을 눈 위에 펼쳐 놓아야 합니다.



## 6. 자동차의 안전대책은

- 도로의 결빙에 대비하여 스노체인 등 예방조치를 마련하고, 시트를 높이고 앞 유리 성에를 완전히 제거하는 등 시야를 넓혀 빙판길 등 만약의 돌발 사태에 대비합니다.
- 미끄러운 길에서 수동변속기 차량은 2단 기어에 반 클러치를 사용하고, 자동변속기 차량은 가속기를 서서히 밟아야 하며, 바퀴가 헛돌지 않도록 앞바퀴는 직진상태로 출발하여야 합니다.
- 커브 길을 돌 때는 미리 속도를 줄이고 기어변속을 하지 않도록 해야 합니다.
- 빙판에서 멈출 때는 엔진브레이크로 속도를 완전히 줄인 후 풋 브레이크를 사용하여 멈춰야 합니다.
- 평소보다 저속 운행하고, 차간거리를 확보하는 등 안전사고 예방운전을 합니다.
- 스노체인, 염화칼슘, 삽 등 자동차 월동용품을 준비하고, 부동액, 축전지, 각종 윤활유 등 자동차 상태를 사전점검 하여야 합니다.

## 7. 농촌·축사에서는

- 보리류, 채소류, 과일류 등 종류별로 적절한 보온을 하고, 온실작물 동해 방지조치를 해야 합니다.(난방, 온실커튼, 물 커튼, 축열 주머니 등)
- 온실출입문은 이중으로 설치하고 북쪽 벽에는 보온 벽 및 방풍 벽을 설치하여야 합니다.
- 하우스 주변에 단열재 및 보온덮개를 설치하여야 합니다.
- 정전으로 보온시설 가동이 불가능한 경우에는 숯 등을 연소하여 보온하여야 합니다.
- 기온 급강하에 대비하여 보온기자재 등은 사전에 점검·정비를 철저히 하여야 합니다.
- 축사 등에는 셋바람 방지를 위한 보온덮개와 난방기를 준비하여야 합니다.
- 축사, 하우스 등의 급수시설 동파방지를 위하여 사전점검과 보온을 하여야 합니다.
- 한파 관련 기상특보를 수시로 청취하고, 미리 대비하여야 합니다.

## 8. 전기사용 때는

- 과도한 전열기기 사용을 금지하고, 인화물질을 전열기 부근에 두지 않아야 합니다.
- 대단위 아파트 단지 등에서는 전열기 사용할 때 1시간 사용 후 15분 휴식을 생활화하여 변압기의 과부하를 방지하여야 합니다.

- 하나의 콘센트에 다시 여러 개의 콘센트를 연결하는 등 과도한 플러그 (문어발식) 사용은 금지하여야 합니다.
- 전기 고장 시 즉시 한전 또는 한국전기안전공사(1588-7500)에 신고하고 개인이 임의 조작하지 맙시다.
- 퓨즈는 반드시 정품을 사용하고 구리선 등을 멋대로 사용하지 맙시다.

### 9. 가스시설 관리

- 가스 잔량을 확인하고자 용기를 뜨거운 물에 담그거나 가열하는 행위는 금지합니다.
- LPG 싸이폰용기(LPG기체와 액체를 공급할 수 있는 용기)는 반드시 기화기가 설치된 시설에서만 사용합니다.
- LPG가스 사용 시, 이상이 발견되면 가스공급자에 연락하여 점검을 받아야 합니다.
- 가스보일러 사용 전에 환기구나 배기통이 막혀있는지 확인합니다.
- 비눗물 등으로 호스·배관 연결부와 같은 이음부의 가스 누출 여부를 수시로 점검합니다.

### 10. 유류시설 관리

- 급격한 기온강하로 말미암은 동파예방을 위해 유류이송배관에 대하여 충분한 물빼기 작업과 부동액 주입장치의 동파 때문에 위험물질의 누출, 화재·폭발, 가스중독 등의 재해가 발생하지 않도록 관련시설을 보은 조치합니다.

### 11. 승강기에서는

- 승강기 기계실의 적정 온도 유지를 위하여 기계실 창문 유리의 파손 여부 및 개구부의 손상 여부를 확인하여 손상 시 교체합니다.
- 피트(최하층 아래의 승강로)의 방수상태를 확인하여 손상 때 교체합니다.
- 승강장 및 카 바닥 물청소로 말미암은 결빙에 의해 미끄러짐 사고를 예방합니다.
- 승강기의 운영을 장시간 중지한 후 사용할 때, 충분한 예비운전 등 안전 확인 후 운영을 개시합니다.
- 한파시 정전 대비 방법은 손전등, 라디오, 온열기 등을 준비합니다.
- 정전이 되면 아파트 관리사무소나 한국전력(국번 없이 123)에 신고합니다.

【붙임3】

## 지방상수도 및 마을상수도 관리요령

### 1. 수도시설 동파예방 요령

- 계량기 보호통내로 찬 공기가 스며들지 않도록 뚜껑부분의 틈새를 막아 밀봉한다.
- 수도꼭지를 조금 열어 수돗물을 흐르게 하여 받아서 사용하면 대부분 동파는 예방된다.
- 먼저 계량기 실내 누수나 지하수가 고이지 않도록 확인한다.  
누수 시 즉시 보수를 하고, 지하수 누출 시 방수조치를 한다.
- 계량기 보호통내 보온재(스티로폼)파손여부 확인과 보호통내에는 인조승, 형겔, 폐 담요 등으로 찬 공기 유입을 차단한다.
- 노출된 수도관은 동파 우려가 있으므로 보온재 등으로 보온하여 외부 찬 공기를 차단한다.
- 옥외 화장실 등에 노출된 수도관은 형겔 등 보온재로 보온한다.

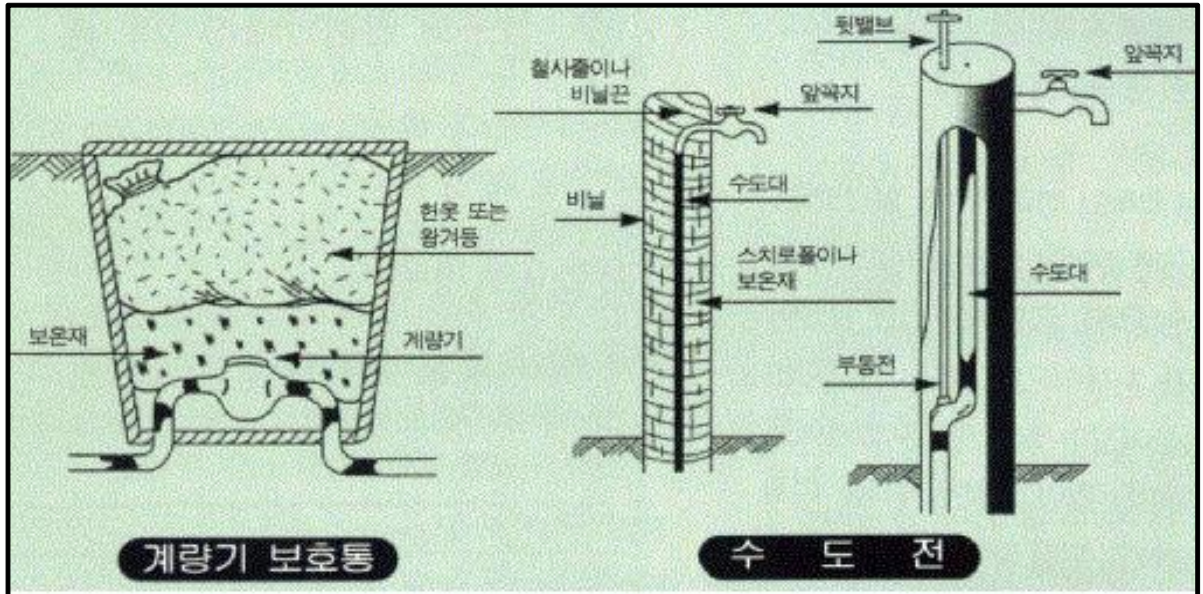

### 2. 수도계량기 동파되었을 때 조치 요령

- 헤어드라이어로 녹이거나, 미지근한 물부터 점차 따뜻한 물로 녹여야 하며, 50℃이상으로 녹이면 계량기가 고장날 수 있으므로 주의 하시기 바랍니다.
- ※ 마을상수도 계량기 파손 및 옥내배관 동파 시 개인조치 및 수리

### 3. 마을상수도 관정배관 동파예방 요령

- 마을급수시설 장옥내 관정배관 보온은 보온재(열선, 이불등)를 설치하여 동파를 예방 조치합니다.

### 4. 마을상수도 공급이 안 될시 행동요령

- 우선 배수지에 물이 찻는지 확인합니다.
- 배수지에 물이 없을시 취수원(관정, 취수보)을 확인합니다.

※ 마을상수도시설 관리 참고사항

현장확인	원 인		조치사항	비 고
배수지 물은 찾으나 급수가 안될 시	급수관로에 공기 유입		소화전 열어 공기제거	
	급수관로 동결		관 해빙작업	
	수도계량기 이물질로 막힘		수도계량기 분리후 청소	
배수지 물이 없을 시	지하수 시설	조작판넬 전원이 안될 경우	메인차단기 내렸다 올림	
		조작판넬 전원은 양호하나 펌프 작동이 안될 경우	펌프조작 누전차단기 내렸다 올림	
		정 전	전봇대 휴즈 확인	
	계곡수 시설	취수원에 물이 없음, 취수구 막힘	취수원 확인	

5. 기타사항

- 관로의 동결 시 무리한 작동은 수중모터가 소손될 우려가 있으므로 충분한 해동 작업 후에 가동하여 정상작동이 이루어지지 않을 경우 위탁업체의 자문을 받는다.
- 연락처
  - 지방상수도 위탁업체
    - 대일수도 ☎ 943-5253, 현장소장 010-4843-0672
    - 기산건설 ☎ 943-6342, 현장소장 010-9022-9516
    - 대복수도 ☎ 944-0322, 현장소장 010-2104-6201
  - 마을상수도 위탁업체
    - (주)남강건설 ☎ 944-2132, 현장소장 010-5159-1505
    - (주)다보건설 ☎ 942-5211, 현장소장 010-8567-0851

## 수도계량기 동파(凍破)예방 안내

겨울철 수도계량기가 얼면 수돗물이 나오지 않아 불편을 겪게 됩니다.  
미리 미리 수도 계량기함을 보온하여 불편 없는 겨울 보내세요.

### 계량기 동파예방 방법

- 1 계량기함(통) 내부 수도관 관통구등 틈새를 밀폐한다.
- 2 계량기함(통) 내부를 헌옷 등의 보온재로 채운다.
- 3 뚜껑부분은 보온재로 덮고 비닐카바 등으로 넓게 밀폐한다.
- 4 혹한 시에는 수돗물을 조금씩 흐르게 하여 받아서 사용한다.

### 계량기보호함 보온 방법

#### 지하에 설치되어 있는 경우



#### 벽체에 설치되어 있는 경우

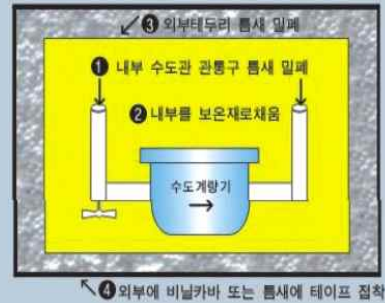

### 계량기 및 수도관이 얼었을 때 조치요령

- 1 헤어드라이어를 이용하거나, 미지근한 물부터 점차 따뜻한 물로 녹여야 하며 50℃이상 뜨거운 물로 녹이게 되면 열손상(고장)으로 교체하게 됩니다.
- 2 계량기가 얼어서 유리가 깨지면 수도사업소에 신고하셔야 합니다.

# 【 경제산업담당 】

## 1. 하반기 지방세 체납액 일제정리 기간안내 [최성훈7691]

- 기 간 : 2022. 10. ~ 12.
- 추진사항 : 체납액 집중징수 활동, 체납자 재산 압류 및 생활실태 조사 등
- 체납차량 번호판 영치
  - 자동차세 2회 이상 체납(타 시·도 3회 이상 체납)
  - 자동차 관련 과태료 30만원 이상 체납(60일 이상 경과)
  - 상습·고액 체납차량 인도명령 및 강제견인 후 공매처분
- 지방세 납부방법
  - 납세고지서로 금융기관 방문 및 가상계좌 이체
  - 현금자동입출기(ATM) 이용 납부 : 지로공과금납부 → 지방세
  - 인터넷 위택스(www.wetax.go.kr), 스마트폰 위택스 앱 내 조회납부
  - 거창군 ARS 080-365-3838 : 신용카드, 휴대폰 소액결제 가능
  - 신용카드 납부 : 현금자동입출기(ATM), 군청(또는 읍사무소) 방문 등
- 협조사항
  - 고지서 반송자 거주 여부 확인 및 연고지 파악
  - 자동이체 신청 홍보 및 가입 독려
  - 마을 방송 등을 통한 체납 납부 독려

## 2. 경남 청년 농식품 수출 마케터 지원사업 대상자 모집 안내[최성훈7691]

- 신청기간 : 2022. 12. 5. ~ 2022. 12. 9
- 신청대상
  - 사업장 : 道지정 수출농업단지 및 농식품가공 수출전문업체
  - 청 년 : 2023년 1월 1일 기준 만 39세 이하 (사업기간동안 해당 시군 주민 등록 유지)
- 지원대상자 선정절차
  - 사업신청(군) ⇒ 신청서 도 제출 ⇒ 도 대상자 확정
- 제출기관 : 농업기술센터 행복농촌과 수출유통담당
- 문 의 : 행복농촌과 수출유통담당(☎055-940-8265)

### 3. 거창 감악산 「별바람 언덕」 명칭 변경 안내 [최성훈7691]

- 우리 군의 대표 관광 명소인 거창 감악산 향노화웰니스 체험장의 정식 명칭이 ‘거창 별바람 언덕’ 으로 변경, 감악산 ‘거창 별바람 언덕’ 이 더욱더 발전할 수 있도록 많은 관심과 홍보 부탁드립니다.

### 4. 2023년 사과 전정사 전문가 양성 과정 교육 신청 [신영환 7692]

- 신청기한 : 2022. 12. 13.(화)까지
- 교육대상 : 농업인(기 교육 이수 농가 제외 및 농업경영체 등록된 농업인)
- 교육기간 : 2023. 1. ~ 6.(6개월)/9회
  - ◇ 총 이수시간 : 36시간(이론교육 14, 실습교육 22)
- 교육장소 : 사과이용연구소 2층 대강당, 실습포장 및 현장포장 등
- 교육일자 : 【붙임1】 참조

구분	동계전정						기계전정	하계전정	
	1.11.	1.25.	2.1.	2.8.	2.15.	2.22.	4.12.	6.14.	6.21.
교육시간	6.14.(목) 제외한 모든 교육 매주 수요일 13:00~17:00 (4시간)								

- 교육내용 : 사과 수형(세장방추형, 스마트 과원 적용 다축형)별 전정기술 등
- 교육방법 : 전문가 초빙 현장실습교육

### 5. 산림경영계획 산림사업신고 수리사항 알림 [신영환 7692]

- 수리사항

번호	산림사업 기간	산림 소재지	신고내용	사업 면적	벌채 면적	신고인
2022-50호	2022.09.13. ~ 2022.12.20. (기간연기)	남상면 춘전리 산117-4	방법 : 모두베기 수종 : 소나무	1.52ha	1.52ha	황*태
2022-51호	2022.09.13. ~ 2022.12.20. (기간연기)	남상면 춘전리 산118-4	방법 : 숲야베기, 모두베기 수종 : 소나무, 기타활엽수	2.99ha	2.99ha	조*균
2022-50호	2022.09.13. ~ 2022.12.20. (기간연기)	남상면 춘전리 산118-1	방법 : 숲야베기, 모두베기 수종 : 소나무, 기타활엽수	6.45ha	6.45ha	최*준

- 협조사항 : 해당마을에서는 민원발생 예방토록 마을주민들에게 안내하여 주시기 바랍니다.

## 6. 2022년도 과수 우리품종 재배현황 조사 협조 [신영환 7692]

우리품종 연구개발 및 보급확대를 위한 「과수 우리품종 재배현황 조사」를 아래와 같이 실시하오니, 전 마을이장님께서서는 조사에 협조하여 주시기 바랍니다.

- 제출기한 : 2022. 12. 13.(화)까지
- 대상과종 : 사과, 포도, 복숭아, 감
- 제출서식

남상 마을

사과 품종명	썸머킹		그린볼		루비에스		피크닉		황옥		아리수		홍금		감홍	
	농가수	총면적 (m)	농가수	총면적 (m)	농가수	총면적 (m)	농가수	총면적 (m)	농가수	총면적 (m)	농가수	총면적 (m)	농가수	총면적 (m)	농가수	총면적 (m)
(예시)	3	3000					1	1000			2	2000				

포도 품종명	흑보석		청수		진옥		홍주씨들리스		청향		레드드림		충량		자랑	
	농가수	총면적 (m)	농가수	총면적 (m)	농가수	총면적 (m)	농가수	총면적 (m)	농가수	총면적 (m)	농가수	총면적 (m)	농가수	총면적 (m)	농가수	총면적 (m)
(예시)	3	3000					1	1000			2	2000				

복숭아 품종명	미홍		유미		선미		수미		설홍		옐로드림		스위트퀸		이노센스	
	농가수	총면적 (m)	농가수	총면적 (m)	농가수	총면적 (m)	농가수	총면적 (m)	농가수	총면적 (m)	농가수	총면적 (m)	농가수	총면적 (m)	농가수	총면적 (m)
(예시)	3	3000					1	1000			2	2000				

감 품종명	조완		감풍		로망		원미		원추		연수		상감동시		수홍	
	농가수	총면적 (m)	농가수	총면적 (m)	농가수	총면적 (m)	농가수	총면적 (m)	농가수	총면적 (m)	농가수	총면적 (m)	농가수	총면적 (m)	농가수	총면적 (m)
(예시)	3	3000					1	1000			2	2000				

## 7. 농어업인수당 사용기한 만료 홍보 협조 [신영환 7692]

농어업인수당 사용기한이 2022. 12. 31.(토)에 만료되면 사용이 불가하오니, 전 마을이장님께서서는 농어업인수당을 사용기한 내 전부 사용할 수 있도록 마을방송을 통하여 적극 홍보하여 주시기 바랍니다.

- 사용기한 : 2022. 12. 31.(토)까지
- ※ 기한 내 미사용시 사용 불가



## 8. 소각산불예방을 위한 인화물질 사전제거 「농부산물 파쇄 기간 운영」 안내 및 신청 [신영환 7692]

- 기 간 : 2022. 11. 15. ~ 2023. 5. 15(산불조심기간 내)
- 장 소 : 관내 25개 마을단위
- 운영내용 : 산림인접지 내 인화물질 사전제거(농부산물 파쇄)
- 파쇄기 운영 방법
  - 파쇄기 현황 : 잔가지파쇄기 10대 운영 (농업기술센터 농기계담당)
  - 파쇄대상 : 고춧대, 깻대 등 소각시 산발발생위험이 있는 농부산물  
 ※ 과수원 및 숲가꾸기(가지치기) 등에서 나온 부산물은 제외(농기계임대 사업소 목재파쇄기 유상임대 사용 가능)
  - 인화물질 사전제거반(마을이장, 산불감시원 등) 및 마을주민 참여하에 파쇄
  - 사전제거반인력 중 기계 운영에 능한자 운영 \*안전관리 수칙 준수 실시
- 인화물질 제거반 운영(거창군청 산림과) ※ 기상상태에 따라 조절
  - 운영인력 : 산불전문예방진화대 ※ 작업시 이장님 또는 신청인 현장 대기
  - 운영방법 : 1일 1개조(8~9명) 파쇄 지원(주말 제외)
- 신청방법 : 마을단위로 파쇄일정을 정하여 해당마을 이장님 신청
  - 파쇄희망일기준 최소 일주일 전까지 신청
  - 작업 전 고춧대, 깻대와 같이 엮여있는 밧줄, 비닐 등이 섞여 있을 시 작업 지원 일절 중단(파쇄작업 사전에 제거 필수)
- 신 청 서 : 면사무소 경제산업담당 비치

## 9. 산발발생 불법소각 금지 등 마을홍보 협조 [신영환 7692]

가을철 영농부산물, 폐기물 소각에 의한 산발발생 위험이 높아지고 있습니다. 마을이장님들께서는 고춧대, 깻대 등 영농부산물 소각으로 인한 산발이 발생되지 않도록 마을방송 등을 통하여 철저히 안내하여 주시기 바랍니다.

- 협조사항
  - “고춧대, 깻대 등 영농부산물 소각 금지” 마을 방송 매일 1회 이상 협조
- 홍보문구(안)

주민 여러분 안녕하십니까?  
 가을철 산발예방을 위하여 몇 가지 당부 말씀을 드리겠습니다.  
고춧대, 깻대 등 영농부산물, 폐기물 소각을 금지합니다.  
 논밭두렁 태우기를 금지하며,  
 산림과 인접된 주변에서는 일절 불을 피우지 말아 주시기 바랍니다.  
산림이나 산림인접 지역에서 불을 피운 경우 30만원의 과태료가 부과됩니다.  
 주민 모두가 산발 없는 남상면을 만들어 나가고,  
 산발이 발생했을 때에는 즉시 신고해 주시기 바랍니다. 감사합니다.

## 10. 농작물재해보험 가입독려 마을방송 협조 [신영환 7692]

### ● 가입가능한 품목 및 기간

품목	가입 기간	대상 지역
원예시설 및 버섯재배사 시설작물 및 버섯	2.24 ~ 11.25	전국
마늘	9.5 ~ 9.30(특약*) 10.4 ~ 10.28(난지형) 10.4 ~ 11.25(한지형)	전국 *조기파종보장특약 (제주난지형남도종만가입가능/수입제외)
밀	10.11 ~ 12.2	경남
인삼	4.4 ~ 5.27 / 10.31 ~ 11.25	전국
매실	11.7 ~ 12.2	전국
자두	11.7 ~ 12.2	전국
포도	11.7 ~ 12.2	전국
복숭아	11.7 ~ 12.2	전국
양파	10.24 ~ 11.25	전국
오미자, 복분자	11.7 ~ 12.2	경남(거창)

\* 시설작물 : 수박, 딸기, 오이, 토마토, 참외, 풋고추, 호박, 국화, 장미, 파프리카, 멜론, 부추, 시금치, 상추, 배추, 가지, 파, 무, 백합, 카네이션, 미나리, 숙갓 (22종)

\* 버섯 : 표고버섯, 느타리버섯, 새송이버섯, 양송이버섯 (4종)

● 방송 송출기간 : 2022. 11. 7. ~ 12. 2.

● 방송내용(안)

주민 여러분께 안내 말씀 드립니다.

지금은 자연재해로 인한 농작물 피해를 보상하는 농작물재해보험 가입 신청 기간입니다.

포도, 복숭아, 매실, 자두, 오미자, 농업용 시설 및 시설작물 및 버섯, 원예시설 및 버섯재배사, 한지형마늘, 인삼, 양파를 재배하는 농가는 가까운 지역농협을 방문하여 농작물재해보험 가입 상담을 받아보시기 바랍니다.

방문이 어려운 농가는 1644-8900에 전화하시어 안내 받으시기 바랍니다.

감사합니다.

● 가입문의 : ☎ 1644-8900 (NH농협 손해보험)

● 가입처 : 관내 지역농협(거창농협, 남거창농협, 동거창농협, 북부농협, 수승대농협)

● 홍보사항

- 농작물재해보험은 가입상품유형에 따른 농가 보험가입료의 75% ~ 100%를 보조하는 보조사업임을 안내 협조

\* 보험가입료 지원율(%) : 국비 35~60, 도비 10, 군비 30, 자부담 0~25

## 11. 농지대장 변경사항 신고 의무화 홍보 협조 [신영환 7692]

- 신고시행일 : 2022. 8. 18.(목)
- 신고의무인 : 농지소유자 또는 임차인
- 신고서류 : 임대차 또는 사용대차 계약서 등
- 신고방법 : 사유 발생시 60일 이내 농지소재지 관할 행정청(시·구·읍·면)에 신고(농지법 제49조의2)
- 농지대장 변경신청 내용
  - 농지 임대차계약 체결·변경·해제 시
  - 농막, 축사, 고정식온실, 버섯재배사, 곤충사육사 등 농축산물생산시설 설치 시
  - 수로, 제방 등 농지에 개량시설을 설치 시
- ※ 단, 2022년 8월 18일 이전에 체결한 임대차계약과 설치를 완료한 시설은 변경신청 대상이 아님

### ❖ 농지대장 변경신청 대상 및 첨부서류

신청 대상	첨부서류
① 농지 임대차(임대차계약 체결·변경·해제 시)	임대차 또는 사용대차 계약서
② 농축산물생산시설(농막, 축사, 고정식온실, 버섯재배사, 곤충사육사) 설치	건축물 또는 가설건축물관리대장
③ 토지 개량시설(수로, 제방) 설치	서류, 사진, 도면자료 등

- 제재사항 : 농지대장 변경신청을 하지 않거나 거짓으로 신청한 경우에는 그 위반 횟수에 따라 100만원에서 최고 500만원의 과태료 부과(농지법 제64조)

### ❖ 농지대장 변경신청 관련 과태료 부과 기준

위반행위	근거 법조문	과태료(만원)		
		1차 위반	2차 위반	3차 이상 위반
가. 농지법 제49조의2에 따른 신청을 거짓으로 한 경우 ▶ 농지 임대차 및 시설설치 거짓 신고	농지법 제64조 제1항제2호	250	350	500
나. 농지법 제49조의2에 따른 신청을 하지 않은 경우 ▶ 농지 임대차 및 시설설치 미신고	농지법 제64조 제2항	100	200	300

## 12. 2023년 벼 보급종 일반 신청·공급 계획 알림 [최효운7693]

- 신청기간 : ~ 2022. 12. 15. 【붙임2】 참고
  - 시군조정 : 2022. 12. 16. ~ 12. 20.(우리군 잔량에 한해 선착순 신청)
  - 시도조정 : 2022. 12. 21. ~ 12. 30.(경남도 잔량에 한해 선착순 신청)
  - 전국조정 : 2023. 1. 2. ~ 1. 31.(전국 잔량에 한해 선착순 신청)
- 공급품종 : 11개 품종
- 공급기간 : 2023. 1. 10. ~ 3. 31.
- 공 급 처 : 지역농협
- 공급가격 : 추후 별도 공지(2023. 1월 중)
  - ※ 영호진미, 새일미, 해담, 삼광 마을별 조정(신청물량 감소)

## 13. 2023년 강원도산 옥수수 종자 공급 계획 알림 [최효운7693]

- 신청기간 : 2022. 11. 23. ~ 12. 23.
- 공급시기 : 2023. 1. 9. ~ 12. 23.
- 지원대상

포장단위	품 종	공급 가격	비 고
1kg/봉	미백2호, 미흑찰, 흑점2호	27,000	가격인상 (전년대비 1,000원/kg)
2kg/봉	드림옥, 강일옥	22,000	
1kg/봉	오륜팝콘	35,000	동결

- ※ 【붙임3】 신청서식에 따른 팩스 신청(033-435-3615)
- ※ 농협에서 공급할 경우, 취급 수수료 청구 가능
- 문 의 처 : 홍천농협 두촌지점 박근배(☎033-430-3677, 3678, 3681)

## 14. 2022년산 공공비축미곡 및 시장격리곡 매입계획 알림 [최효운7693]

- 건조벼 매입일정(추청, 영호진미, 새일미)
  - 포대(40kg) : 2022. 12. 9(금)
    - 적재일 : 2022. 12. 8.(목) \* 마을별 적재 시간 및 구역 엄수 【붙임4】 참조
      - ※ 포대 무게 40.2kg으로 맞출 것(포대무게 포함)
      - 깔목이나 비닐을 깔 다음 적재하고 위에 비닐을 덮어야 함
- 매입장소 : 남상면 어울림마을 주차장

## 15. 2023년 유기농업자재 지원사업 신청·접수 [최효운7693]

- 신청기간 : ~ 2022. 12. 16.까지
- 사업대상 : 농업경영체에 등록된 농지를 대상으로 신청한 농가 및 법인
- 지원대상
  - 유기농업자재 지원
    - 상토 지원 제외
    - ‘유기질비료지원사업’ 신청농지는 유기농업자재로 공시된 유기질비료·부숙유기질비료는 지원 대상에서 제외
    - ‘토양개량제지원사업’ 신청농지는 유기농업자재로 공시된 토양개량제(석회질비료, 규산질비료)는 지원 대상에서 제외
  - 녹비작물종자 지원
    - ‘23년도 경관보전직접직불제, 조사료용 종자 구입비 지원 사업 신청 농지
- 공통사항(녹비작물 종자, 유기농업자재)
  - 토양검정 결과 유기물 함량 상한 초과 농지 : 「농업농촌공익직불제 비료사용기준 준수 이행점검 기준에 관한 규정」 유기물 함량 상한기준(g/kg)
    - \* 일반작물 : 논 30, 밭 45, 과수원 53, 시설재배지 53,
    - \* 특이작물 : 토란·차나무 50, 유채 60, 인삼 30, 블루베리 기준없음
- 제출서류

사업명	녹비작물 종자 지원	유기농업자재
신청서류	<ul style="list-style-type: none"> <li>- 신청서(아그릭스 출력)</li> <li>- 개인정보 수집·이용 및 제3자 제공 동의서(아그릭스 출력)</li> <li>- 서약서(붙임1)</li> <li>- 토양검정결과 및 비료사용 처방서</li> <li>- (인삼경작자가 수단그라스 신청 시) 인삼경작예정지 확인서(붙임2)</li> </ul>	<ul style="list-style-type: none"> <li>- 신청서(아그릭스 출력)</li> <li>- 개인정보 수집·이용 및 제3자 제공 동의서(아그릭스 출력)</li> <li>- 서약서(붙임1)</li> <li>- 토양검정결과 및 비료사용 처방서 (추후 제출 가능)</li> </ul>

## 16. 2023년 유기질비료 신청·접수 [최효은7693]

- 신청기간 : ~ 2022. 12. 8.까지
- 사업대상 : 농업경영체에 등록된 농지를 대상으로 신청한 농가 및 법인
- 지원대상 : 유기질비료 3종, 부숙유기질비료 2종
- 지원조건 : 1,300원 ~ 1,600원 / 20kg 지원

## 17. 2022년 원예특작분야 지원사업 예비사업자신청 안내 [이다정7694]

- 신청기한 : 2022. 12. 20.(월)까지
- 사업량 : 6개 사업
- 사업내용

사업명	사업내용	구비서류	보조비율(%)	비고(신청)
시설원예현대화 지원	관수관비, 환경관리, 기타 등	1. 신청서 2. 농업경영체 등록확인서 3. 견적서	50 (응자20)	사업예정지읍,면
원예작물 하우스 생산시설 현대화	관수관비, 환경관리, 기타 등	1. 신청서 2. 농업경영체 등록확인서 3. 견적서	50	사업예정지읍,면
시설하우스연질강화필름	장기성필름 (PO필름 두께 0.15mm이상)	1. 신청서 2. 농업경영체 등록확인서 3. 견적서	50	사업예정지읍,면
딸기 시설하우스 노후 교체지원	20년 이상 또는 노후정도가 심한 시설하우스 1중교체	1. 신청서 2. 농업경영체 등록확인서 3. 견적서	50	사업예정지읍,면
딸기 생산농자재 지원	상토, 신소재파이프, 멀티컵, 근권부냉난방시설	1. 신청서 2. 농업경영체 등록확인서 3. 견적서	50	사업예정지읍,면
약용작물 안정생산 지원	약용작물재배단지 조성 (오미자포함)	1. 신청서 2. 농업경영체 등록확인서 3. 사업계획서 4. 견적서	50	사업예정지읍,면

※ 사업 교부결정 후 6개월 이내 미착수시 사업포기로 간주

※ 상기사업 외 원예특작분야 지원사업은 2023년 1월 중 신청공고(예정)

- 남상면 산업담당 문의(055-940-7694)

## 18. 곁운전자 운전면허 자진반납 지원사업 홍보 [이다정7694]

- 신청기간 : 연중(단, 신청자가 많은 경우 선착순으로 지급)
- 지원자격
  - 주민등록상 1957. 12. 31. 이전 출생
  - 신청일 현재 운전면허 자진반납(원동기면허 제외) 완료
  - 경상남도 거창군 주민등록지
  - 개인정보보호법에 따라 개인의 주민등록번호 수집 및 이용에 동의하신 분
- 지원내용 : 거창사랑상품권 지급(1회에 한해 1인당 10만원)
- 지원절차 : 【붙임5】 안내문 참고

## 19. 2023년 마늘 경작신고제 사업 안내 [이다정7694]

- 신고기간 : ~2022. 12. 31.
- 신고대상 : 마늘 재배면적 1,000㎡이상 경작 농업경영체(의무신고대상)
- 신고방법
  - 팜맵 기반 웹프로그램(스마트폰/PC 호환용)도구를 사용하여  
농민(생산자) 스스로 조사에 참여
  - 카카오톡 알림톡, 문자 메시지를 통해 발송된 링크를 통해 접속

## 20. 2023년 상반기 청년공공근로사업 참여자 모집안내 [이다정7694]

- 모집기간 : 2022. 12. 63(화) ~ 12. 12.(월)
- 모집인원 : 33명(청년참여자 연령은 사업참여일 기준 만 34세이하)
- 사업개요

사업명	모집인원	사업기간	근무시간	임금
청년 공공근로 사업	33명	2023.1.16. ~ 2023.6.30	주 35시간 (1일 7시간)	2023년 최저임금 (시급 9,620원) 4대보험 부대경비 5,000원(1일)

## 21. 2023년도 청년농업인 경쟁력 제고사업 추가 공모안내 [이다정7694]

- 신청기간 : 2022. 12. 10.(목)까지
- 신청대상 : 사업 시행년도 기준 만 1세 이상~ 만 40세 미만  
청년농업인으로 영농에 종사하고 있는 병역필 및 면제자
  - \* 주민등록기준 사업신청 가능 연령 : 1983년 1월 1일 ~ 2005년 12월 31일 출생자
  - \* 농어업경영체법에 따른 농업경영정보(경영주)를 등록한 후, 본인이 직접 영농에 종사하는 경우
- 사업내용 :
  - 사업계획과 연관된 역량개발 및 기술교육
  - 유형별 신제품 개발, 가공·상품화, 시제품 제작, 포장재 개발, 체험 프로그램 개발 등에 소요되는 비용, 브랜드·상품로고 제작과 앱·전자상거래 홈페이지 구축 및 홍보영상 제작 등의 유통마케팅 개선비용 등에 편성하여 계획 수립
  - \* 단순 시설·장비, 농기계, 단순 소모성 재료비, 여비, 인건비 등 지원 불가
- 신청서류 : 사업신청서, 농업경영체 등록확인서 1부
- 신청접수 : 거창군 농업기술센터 농업축산과 농업지원담당(☎940-8188)

## 22. 가을철 발열성 질환에 따른 피해 지원금 신청 [이다정7694]

- 신청대상 : 군내 주소(주민등록상)를 둔 농업인으로서 농업생산활동 중 가을철 발열성 질환에 의한 피해가 발생한 경우(비농업인도 농업생산활동 중 발생한 경우 지원 가능)
- 지원금액 : 의료기관 입원치료비 등 실제 본인 부담액(비급여 제외)  
(최대 50만원 한도 지원)
  - ※ 입원치료비는 일반병실(1인실, 2인실 등 특실은 제외) 기준으로 지급
- 구비서류
  - 가을철 발열성 질환 보상금 지원 신청서
  - 농업생산활동 확인서(비농업인만제출)
  - 병원에 유무 확인 검사 결과 통지서(보건소확인공문)
  - 병명이 나오는 진단서류(진단서류, 입퇴원확인서, 진료내역서 중 택일)
  - 진료비 영수증
  - 신청인 통장사본



## 23. 전기발전사업(태양광) 피해구제 신청절차 및 예방 [이다정7694]

- 한국에너지 공단은 태양광, 과장광고, 사기 등의 피해를 예방하기 위해 태양광피해예방 상담센터(☎1670-4260)를 운영
- 대 상 : 태양광 관련 사기 피해자등
- 절 차
  - 태양광피해예방 상담센터 상담진행
    - \* 소비자피해 확실, 사업자 연락처 확보, 피해구제 신청 의향 등 조건확인
  - 첨부서류(개인정보수집·이용 및 제공동의서, 피해구제 신청서)를 작성
  - 이메일로 제출(renew3020@naver.com)
- 협조사항
  - 소비자 상담시 대부분의 피해가 계약관련피해이므로 자가용 태양광 발전설비는 정부와 지자체를 통해 보조금을 지원받을 수 있으며 보조사업의 경우 참여기업을 지정하여 운영
  - 한국에너지공단 신재생에너지센터홈페이지(<https://greenhome.kemco.or.kr/index.do>)를 통해 참여기업 여부를 반드시 확인

## 24. 수확철 곤포 사일리지 이송 안전사고 예방 [이다정7694]

- 가을철 추수 이후 곤포 사일리지 이송에 따른 안전사고가 지속적으로 발생
  - ※ 2022. 10. 25. 전남 50대 여성 곤포 사일리지에 깔려 사망
  - ※ 2022. 10. 28. 대전 고속도로 화물차에 실린 곤포사일리지 탈락으로 차량 4대 파손
- 대부분 사고의 원인은 사용자 부주의로 발생, 농기계 사용 및 곤포사일리지 이송작업을 하는 농업인의 각별한 주의 필요

## 사과 전정사 전문가 양성 과정 교육일정

차수	구분	일자	강의시간		교육내용	담당강사	장소
			이론	실습			
계			14	22			
1	동계 전정	1-11(수)	3	-	•(이론) 세장방추형(로켓수형), 2축다축 수형 구성원리	김병철 사과마이스터	사과이용 연구소
			-	1	•(실습) 세장방추형(로켓수형), 2축다축 수형 구성원리		
2		1-25(수)	3	-	•(이론) 세장방추형 수형구성의 기본원리	신종협 사과마이스터	사과이용 연구소
			-	1	•(실습) 세장방추형 전정 실습		
3		2-1(수)	1	-	•(이론) 세장방추형(로켓수형) 전정기술	김병철 사과마이스터	고제면 애플드림
			-	3	•(실습) 세장방추형(로켓수형) 전정기술		
4		2-8(수)	1	-	•(이론) 세장방추형 수형구성의 기본원리	신종협 사과마이스터	사과이용 연구소
			-	3	•(실습) 세장방추형 전정 실습		
5		2-15(수)	1	-	•(이론) 2축과 다축의 전정법	김병철 사과마이스터	주상면 애플드림
			-	3	•(실습) 2축과 다축의 전정법		
6	2-22(수)	1	-	•(이론) 세장방추형 수형구성의 기본원리	신종협 사과마이스터	사과이용 연구소	
		-	3	•(실습) 세장방추형 전정 실습			
7	기계 과원 관리	4-12(수)	2	-	•(기계 적화·적과) 동향 및 기술 소개	오주열 사과이용연구소	사과이용 연구소
			-	2	•(기계 적화·적과) 현장 연시 교육		
8	하계 전정	6-14(목)	1	-	•(이론) 세장방추형(로켓수형), 2축다축 수형 생육기 및 하계전정법	김병철 사과마이스터	고제면 애플드림
			-	3	•(실습) 세장방추형(로켓수형), 2축다축 수형 생육기 및 하계전정법		
9		6-21(수)	1	-	•(이론) 세장방추형 생육기 및 하계전정법	신종협 사과마이스터	사과이용 연구소
			-	3	•(실습) 세장방추형 생육기 및 하계전정법		

\* **수요일, 13:00~17:00/** 전체 교육 일정 및 내용은 여건에 따라 변동될 수 있음

【붙임2】

## 벼 보급종 신청서(\_\_\_\_\_마을)

- 품 종(11개) : **해담**, 조영, 해품, 영호진미, 새일미, 영진,  
**삼광**, 추청, 현품, 백옥찰, 동진찰

※ 벼 육묘 별도

※ 2023년 수매 품종 : 해담, 삼광

연번	성명	연락처	품종	신청량	비고
1					
2					
3					
4					
5					
6					
7					
8					
9					
10					
11					
12					
13					
14					
15					
16					
17					
18					
19					
20					

마을별 신청가능 물량(영호진미, 새일미, 해담, 삼광) (단위 : 20kg/포)

	영호진미	새일미	해담	삼광
춘전	4	1	0	3
진목	4	1	1	3
남진	2	0	0	1
동령	1	0	0	1
신기	4	1	4	3
둔동	5	2	0	4
외등	2	1	0	1
묵동	1	0	0	1
오계	5	2	0	3
상매	1	0	0	1
매산	9	3	0	7
무촌	5	2	3	4
지하	7	3	0	5
인평	7	3	0	5
송변	9	3	0	7
괴화	8	3	6	6
청림	10	4	0	8
한산	5	2	0	4
대현	4	2	0	3
월평	20	9	2	16
전척	4	1	0	3
고척	3	1	0	2
임불	5	2	0	4
남불	7	3	0	6
월포	6	2	0	4

【붙임3】

## 옥수수 종자 신청서

	품 명	규 격	단 가	수 량	금 액
찰옥수수	미백2호	1kg	27,000		
	흑점2호	1kg	27,000		
	미흑찰	1kg	27,000		
종실사료	드림옥	2kg	22,000		
	강일옥	2kg	22,000		
팝콘	오룬팝콘	1kg	35,000		

상기의 품목 및 수량을 정히 신청함

2022년        월        일  
                  기 재 사 항

배송관련 기재사항	사업장 주소	
	인 수 자	
	연 락 처	
계산서발행 관련 기재사항	상 호 명	
	대 표 자	
	사업자 번호	
	E-mail	

1. 위 신청수량 및 필요 기재사항을 작성하여 팩스(033-435-3615)로 보내주시기 바랍니다.
2. 대금 납부기일은 **2023.2.24**까지 농협 **303028-51-032112** (예금주 : 흥천농협 두촌지점)으로 송금하시길 바랍니다.
3. 대금 납입시 대표 상호명과 성명을 필히 기재 부탁드립니다.
4. 문의 전화 : 흥천농협 두촌지점 (033-430-3677, 3678, 3681)

【붙임4】 마을별 적재 구역(안)

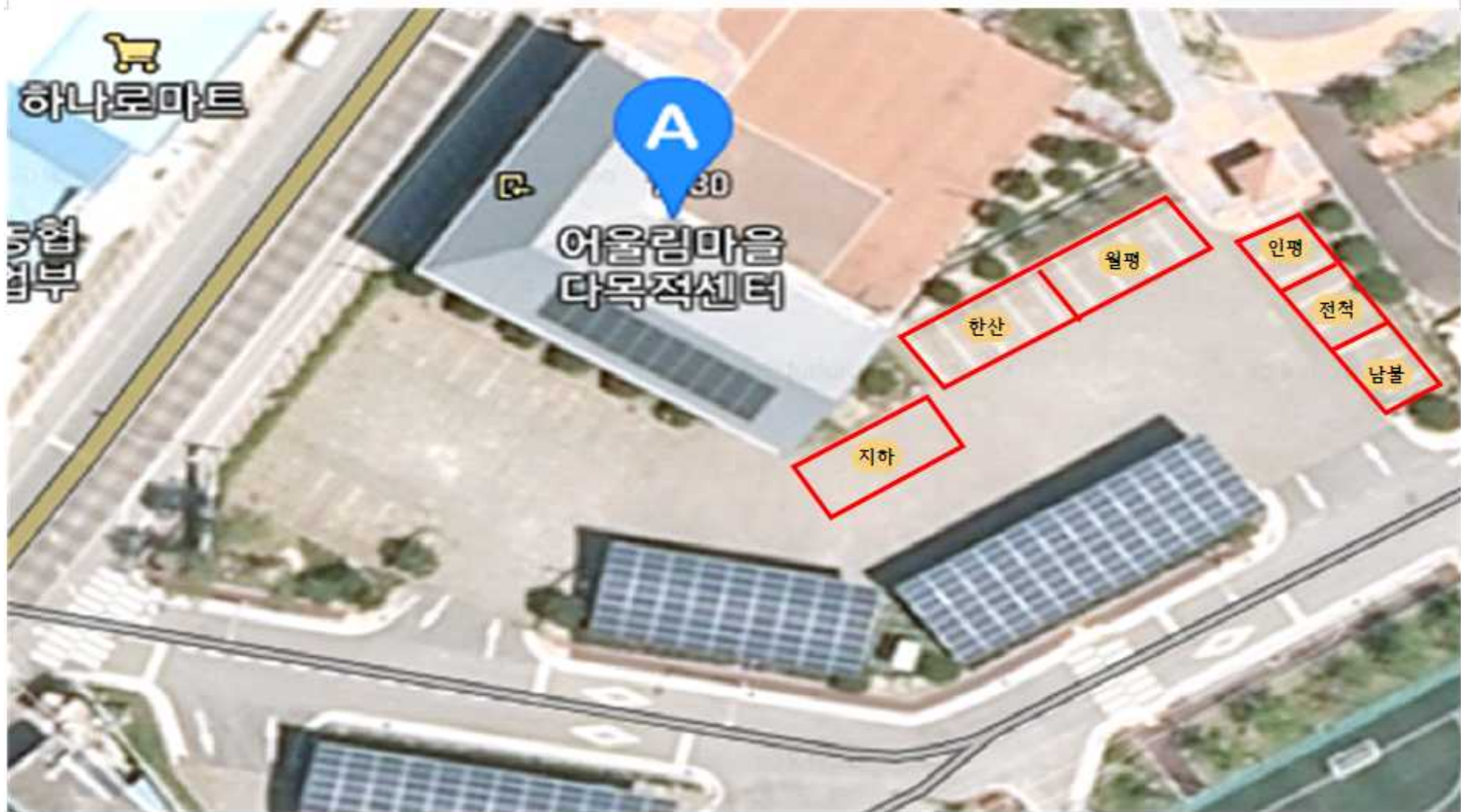

# 반납 인센티브 지원 안내

## 〈홍보 안내문〉

- \* 지원자격 : 65세 이상(1957.12.31. 이전 출생자) 어르신 중 거창군에 주민등록이 되어 있고 운전면허(원동기면허 제외)를 가진 반납하여 실효처리 된 자
- \* 지원사항 : 거창사랑상품권 지급(1회에 한해 1인당 10만원)
- \* 기타사항
  - 제출된 서류는 반환하지 않습니다.
  - 자세한 내용은 거창군청 경제교통과 940-3388로 문의하여 주시기 바랍니다.

## 【지원 절차】

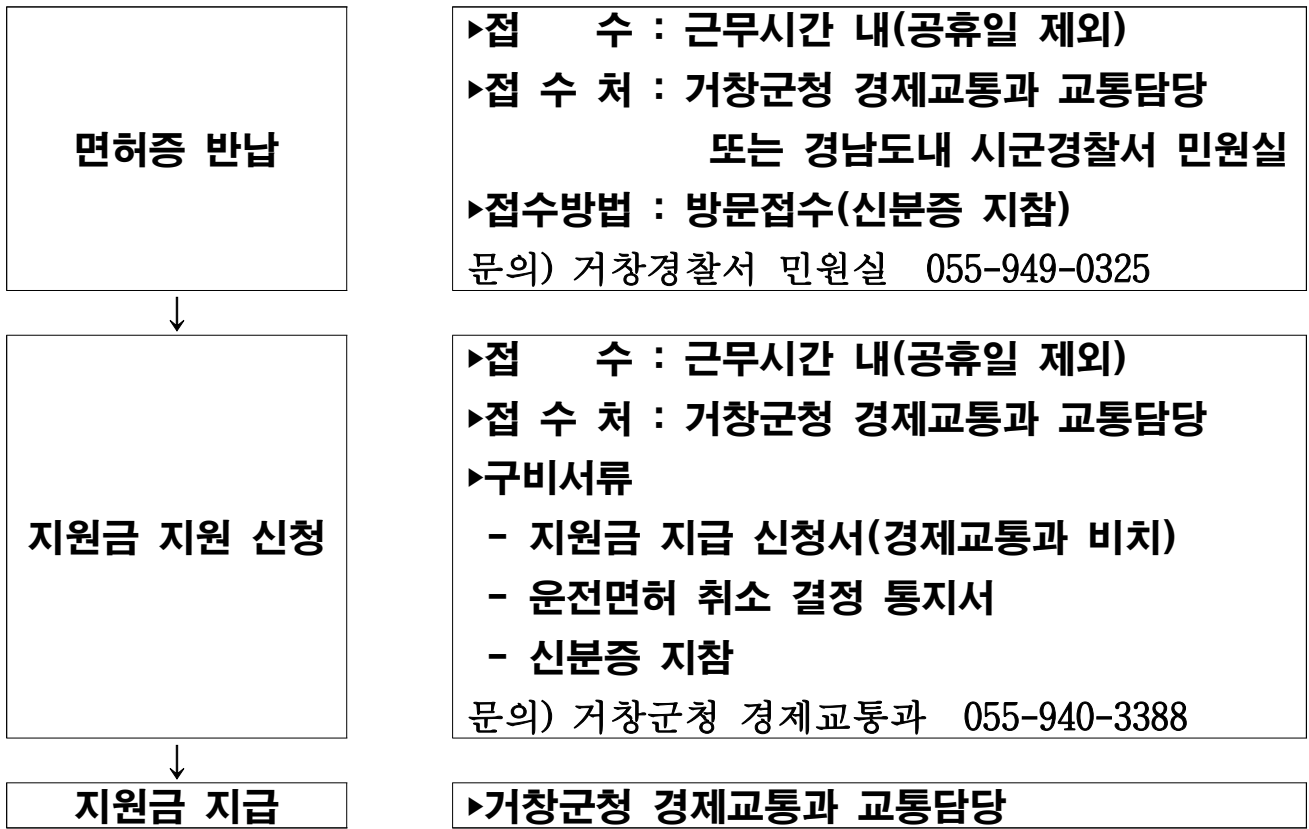

## 〈신청시 유의사항〉

- \* 거창군청(경제교통과) 방문 접수 시 어르신 본인이 직접 신청하셔야 함.  
(단, 경남지방경찰청에서 발급한 운전면허 처분(취소) 결정통지서를 가져올 경우, 대리인 수령도 가능함)
- \* 운전면허 반납 처리 시 운전이 불가하며, 필요시 운전면허를 재취득해야 함.
- \* 여러개의 면허증 반납하더라도 1개로 간주하여 지원금 지급
- \* 지원대상 대상 중 원동기 면허 반납자 제외
- \* 지원금은 거창사랑상품권 지급(1회에 한해 1인당 10만원)