

 <p>거창군 Geochang County</p> <p>공보는 공문서로서 효력을 갖는다.</p>	<h1 style="font-size: 48px; margin: 0;">공 보</h1> <p style="font-size: 24px; margin: 0;">제893호 2023. 1. 4.(수)</p>	
---	--	---

선 결	기관의 장

고 시

거창군 고시 제2022-151호 웅양면 기초생활거점 조성사업 계획 수립 고시	2
거창군 고시 제2023-1호 개발행위허가 제한지역 지정 해제 및 지형도면고시	3
거창군 고시 제2023-3호 도로명주소 고시	4
거창군 고시 제2023-4호 도로구간 변경 고시	5

공 고

거창군 공고 제2022-1791호 『거창 첨단일반사업단지』 보상계획 열람 공고	9
거창군 공고 제2022-1795호 2022년 제2회 거창군 임기제공무원 임용시험 재공고	13
거창군 수도사업소 공고 제2022-113호 『거창군 마을상수도·소규모급수시설』 위탁관리업자 선정 결과 공고	28

회 램									
------------	--	--	--	--	--	--	--	--	--

발 행 : 거창군 편 집 : 기획예산담당관 (☎055-940-3043)

※ 거창군 공보는 거창군 홈페이지(<http://www.geochang.go.kr>)에서도 볼 수 있습니다.

응양면 기초생활거점 조성사업 계획 수립 고시

『농어촌정비법』 제59조 및 같은 법 시행령 제58조의 규정에 의거 『응양면 기초생활거점 조성사업』 시행계획 수립 사항을 아래와 같이 고시합니다.

2022년 12월 30일

거 창 군 수

1. 사업의 명칭 : 응양면 기초생활거점 조성사업
2. 사업의 목적 : 응양면 거점지를 지역의 잠재력과 고유의 테마를 살려 특성과 경쟁력을 갖춘 농촌 발전거점으로 육성하고 배후마을을 연결하는 연결 거점으로써 지역 생활권 구현의 중심역할 수행을 도모하고자 함.
3. 사업비 : 4,000백만원(국비 2,800, 도비 360, 군비 840)
4. 주요사업내용
 - 활력충전소 신축
 - 안전한 보행환경 및 쉼터 조성
 - 지역역량강화
5. 사업시행자 : 거창군수(한국농어촌공사 거창·함양지사 위·수탁)
6. 사업기간 : 2020. ~ 2023.
7. 시행계획에 대한 자세한 사항은 거창군 농업기술센터 행복농촌과 농촌개발담당(☎940-8272)이나, 한국농어촌공사 거창·함양지사장(☎940-5544)으로 방문하시거나 문의하시면 안내하여 드리겠습니다.

●거창군 고시 제2023-1호

개발행위허가 제한지역 지정 해제 및 지형도면고시

거창군 고시 제2021-52호(2021.03.24.)로 고시한 경남 거창군 남상면 대산리 일원 거창 첨단 일반 산업단지 조성사업을 위한 개발행위허가 제한지역에 대하여 「국토의 계획 및 이용에 관한 법률」 제63조, 같은 법 시행령 제60조 규정에 따라 개발행위허가 제한지역을 해제하고 「토지이용규제 기본법」 제8조 및 같은 법 시행령 제7조에 따라 지형도면 고시합니다.

2023년 01월 04일

거창군수

1. 개발행위허가 제한 해제 대상 지역

- 가. 위 치 : 거창군 남상면 대산리 산147번지 일원
- 나. 면 적 : 303,722㎡

2. 해제사유 : 거창 첨단 일반산업단지 조성 예정지에 대한 난개발로 인한 사회적, 경제적 손실을 방지하고자 개발행위허가 제한지역으로 지정하였으며, 거창 첨단 일반산업단지 계획승인(경상남도 고시 제2022-689호, 2022.12.29.)으로 산업단지 추진을 위한 개발행위허가 제한 지역 해제

3. 해제대상 행위 : 거창군 고시 제2021-52호(2021.03.24.)에 의한 행위 제한사항

4. 개발행위허가 제한지역 지정 해제 관련서류 및 지형도면 : 실음 생략

5. 관계서류는 거창군청 미래전략과 기업지원담당(☎055-940-3363), 도시건축과 도시계획담당(☎055-940-3583)에 비치하여 일반인에게 열람하고 있으며 토지이음(<https://www.eum.go.kr>)에서도 확인할 수 있습니다.

도로명주소 고시

「도로명주소법」 제11조 및 제12조의 규정에 따라 건물 등에 부여·변경·폐지한 도로명주소를 다음과 같이 고시합니다.

2023. 1. 4.

거창군수

○ 도로명주소 고시대상

- 건물번호 부여 : 경상남도 거창군 웅양면 개화길 363 등 7건

종전주소	도로명주소	도로명고시일	도로명 부여 (변경·폐지)사유	비고
(별 도 열 람)				

○ 도로명주소 사용

- 도로명주소는 고시 후 「도로명주소법」 제19조제1항에 따라 공법관계에 있어서 주소로 사용합니다.
- 공공기관에서 비치·관리하고 있는 각종 공부상 주소(소재지)는 해당기관에서 도로명주소로 변경합니다.

○ 도로명과 건물번호의 부여·변경·폐지 등

- 도로명 또는 건물번호의 부여·변경·폐지는 「도로명주소법 시행령」 제7조 및 제8조에서 정한 절차에 따라 신청할 수 있습니다.
- 도로명은 「도로명주소법」 제8조 제2항에 따라 도로명이 고시된 날부터 3년이 지난 후에 변경할 수 있습니다.

○ 참고사항

- 공동주택의 경우 종전주소의 공동주택 이름, 동·호와 도로명주소의 상세주소는 공법관계의 각종 공부상 기재된 주소로 합니다.
- 고시내용과 기타 사항은 거창군청 민원소통과(☎055-940-3313)로 문의하시거나 도로명주소 안내 홈페이지(www.juso.go.kr)에서 열람하시기 바랍니다.

도로구간 변경 고시

「도로명주소법」 제8조(도로명 등의 변경 및 폐지) 및 같은 법 시행규칙 제12조(도로명 등의 고시 및 고지)의 규정에 따라 거창군 도로구간 변경에 대한 사항을 다음과 같이 고시합니다.

2023년 1월 4일

거창군수

1. 고시일자 : 2023. 1. 4.
2. 고시방법 : 거창군보, 거창군 홈페이지, 게시판
3. 고시내용 : 도로구간 변경에 관한 사항 / [붙임] 참조
※ 「도로명주소법」 제8조 제4항의 규정에 따라 주민의견 수렴 및 주소정보위원회 심의 등을 생략
4. 참고사항
 - 도로구간의 변경·폐지는 「도로명주소법 시행규칙」 제12조 제3항의 규정에 따라 고시일 2022년 12월 28일부터 효력이 발생합니다.
 - 고시내용 및 기타 자세한 사항은 거창군 민원소통과(☎055-940-3314)로 문의하시거나 도로명주소 안내시스템(www.juso.go.kr)에서 열람하여 주시기 바랍니다.

도로구간 변경 조서

일련 번호	행정 구역	구 분	도로명	도로구간		종양선	건물 번호	사물 주소	도로구간 변경 사유	비 고
				시작지점	끝지점					
1	웅양면	변경 전	동호1길	웅양면 노현리 263-8 (동호1길 1)	웅양면 동호리 1295 (동호1길 220)	도면참조	없음	없음	주구간 연장	직권
		변경 후	동호1길	웅양면 노현리 263-8 (동호1길 1)	웅양면 동호리 산100 (동호1길 340)	도면참조				

주소정보기본도

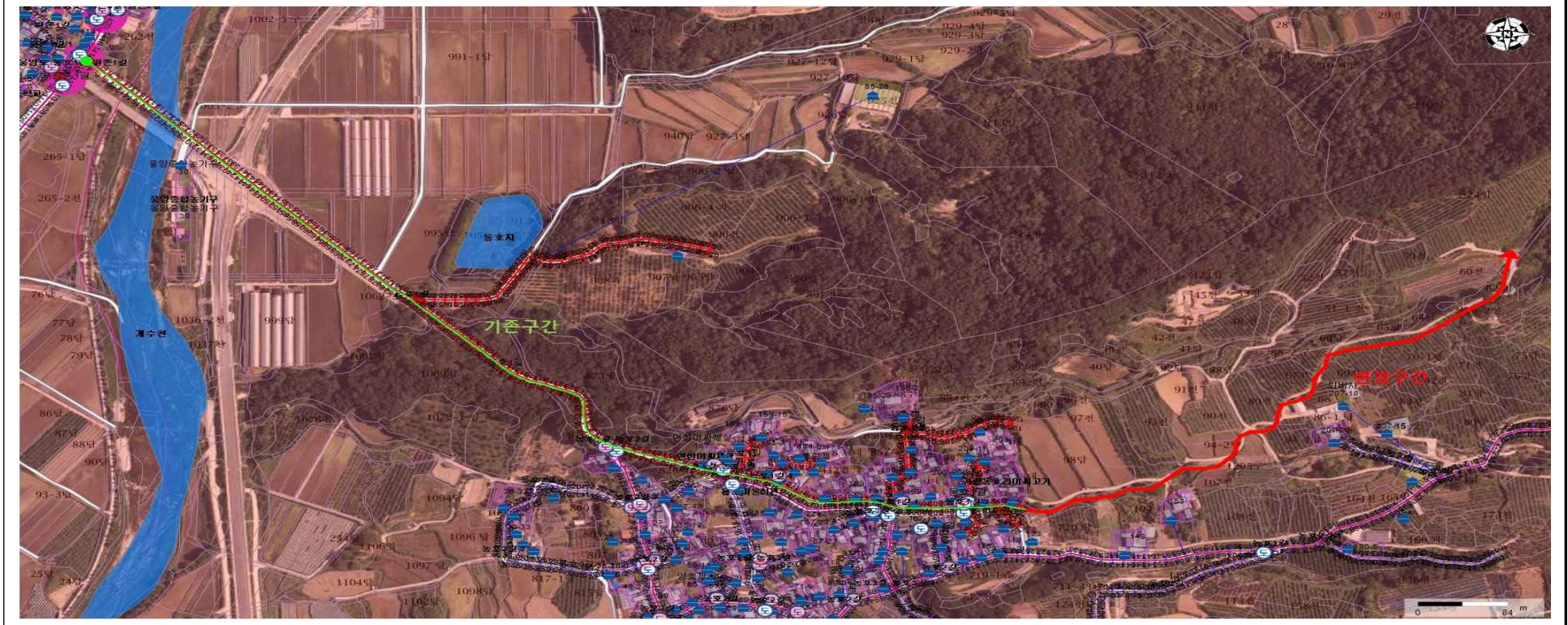

일련 번호	행정 구역	구 분	도로명	도로구간		중양선	건물 번호	사물 주소	도로구간 변경 사유	비 고
				시작지점	끝지점					
2	웅양면	변경 전	웅양로	웅양면 죽림리 1165-2 (웅양로 1273)	웅양면 죽림리 산111-3 (웅양로 1273-130)	도면참조	없음	없음	종속구간 연장	직권
		변경 후	웅양로	웅양면 죽림리 1165-2 (웅양로 1273)	웅양면 죽림리 산108 (웅양로 1273-218)	도면참조				

주소정보기본도

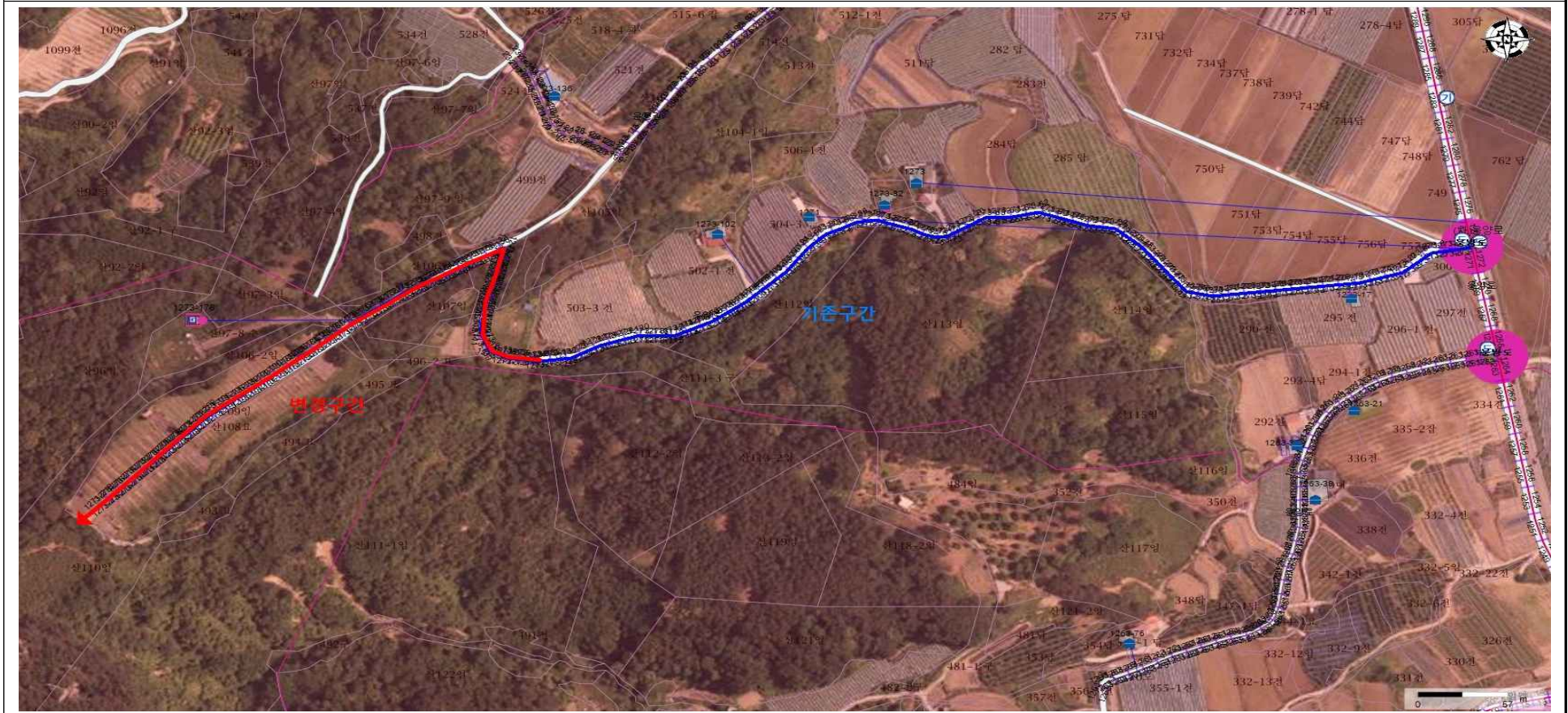

일련 번호	행정 구역	구 분	도로명	도로구간		중양선	건물 번호	사물 주소	도로구간 변경 사유	비 고
				시작지점	끝지점					
3	남하면	변경 전	양항길	남하면 양항리 1137 (양항길 541)	남하면 양항리 828-3 (양항길 541-58)	도면참조	없음	없음	종속구간 연장	직권
		변경 후	양항길	남하면 양항리 1137 (양항길 541)	남하면 양항리 산2-1 (양항길 541-172)	도면참조				

주소정보기본도

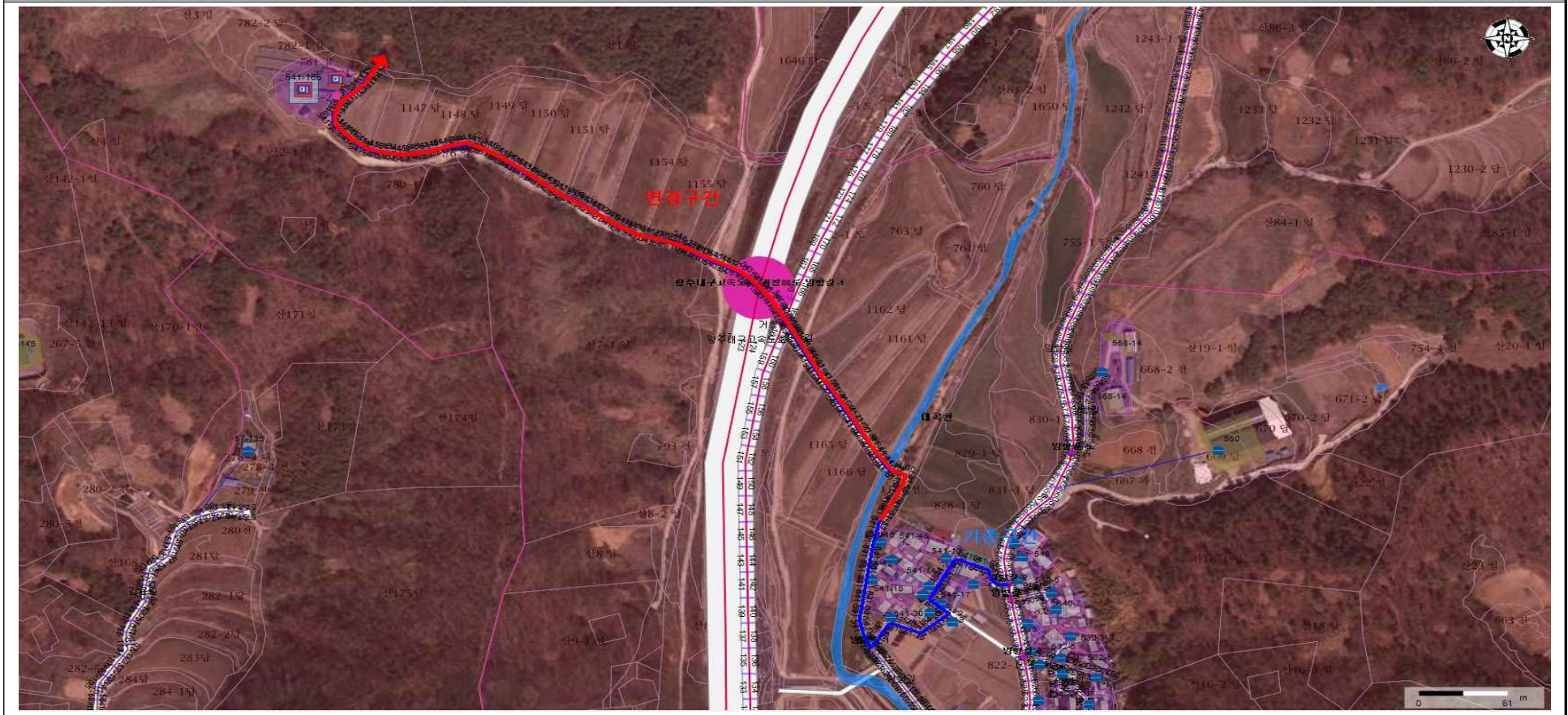

『거창 첨단일반산업단지』 보상계획 열람 공고

거창군청에서 시행하는 『거창 첨단일반산업단지』에 편입되는 토지 및 물건에 대하여 「공익사업을 위한 토지 등의 취득 및 보상에 관한 법률」 제15조에 따라 다음과 같이 보상계획을 열람 공고하오니, 토지소유자 및 이해관계인은 열람기간 내에 열람하시고 토지 및 물건 등에 대하여 이의가 있을 경우에는 열람기간 내에 서면으로 이의 신청을 하여 주시기 바랍니다.

2022년 12월 29 일

거 창 군 수

1. 사업개요

- 가. 사 업 명: 거창 첨단일반산업단지 조성공사
- 나. 위 치: 경상남도 거창군 남상면 대산리 일원
- 다. 사업내용: 303,722㎡
- 라. 사업시행자: 경상남도 거창군청

2. 보상내용

- 가. 토 지 : 경상남도 거창군 남상면 대산리 일원
 - 나. 물 건 : 위 토지상에 소재한 지상물건 일체
- ※ 토지 등 세부내역은 거창군청 미래전략과(기업지원담당)에서 열람이 가능하며, 거창군 홈페이지(<http://www.geochang.go.kr/>) ⇒ 입법/공고/고시)에서 토지는 확인 가능함.

3. 열람기간·장소 및 이의신청

- 가. 열람 및 이의신청 기간 : 신문게재 익일로부터 14일간
- 나. 열람 및 이의신청 장소 : 거창군청 미래전략과 기업지원담당(☎ 055-940-3363)
- 다. 이의신청 방법 : 열람기간 내 서면으로 제출

4. 보상금 협의 및 지급시기 : 감정평가 후 개별통지

5. 보상방법 및 절차

- 가. 보상산정방법 : 「공익사업을 위한 토지 등의 취득 및 보상에 관한 법률」 제68조 및 같은 법 시행령 제28조 규정에 의거 3인(시·도지사 및 토지소유자가 모두 감정평가업자를 추천하지 아니하거나 시·도지사 또는 토지소유자 어느 한쪽이 감정평가업자를 추천하지 아니하는 경우에는 2인)의 감정평가업자가 평가한 감정평가금액을 산술 평균한 금액으로 협의에 의한 계약을 체결하되, 협의가 성립하지 아니하거나 협의할 수 없는 경우에는 「공익사업을 위한 토지 등의 취득 및 보상에 관한 법률」이 정하는 바에 따릅니다.
- 나. 보상시기 : 사정에 따라 변경될 수 있으며 토지·물건별 보상금액 및 구비서류 등은 손실보상 협의요청과 함께 개별 통지할 계획입니다.
- 다. 보상방법 : 소유권 이전등기 완료 후 현금보상(계좌입금)
- 라. 보상절차 : 보상계획 공고 및 열람 ⇒ 감정평가 및 보상액 산정 ⇒ 손실보상 협의 및 보상지급 ⇒ 수용재결(보상협의 불성립 시) ⇒ 공탁 및 수용
- 마. 감정평가업자 추천방법 : 「공익사업을 위한 토지 등의 취득 및 보상에 관한 법률」 제68조 제2항에 의거 감정평가법인등을 각 1인씩 추천할 수 있다. 이 경우 사업시행자는 추천된 감정평가법인등을 포함하여 선정하여야 한다.
- 바. 편입토지 등의 소유자와 이해관계인에 대하여는 개별통지로 갈음하며, 이해관계인은 권리권에 대한 채권압류 및 추심, 전부명령 등 권리권을 확보하시길 바랍니다.

6. 기타사항

- 가. 토지조서 및 물건조서는 **거창군청 미래전략과**에 비치하고 있습니다.
- 나. 보상시기는 여건에 따라 변경될 수 있으며, 보상계획 및 열람 안내문 등을 소유자 및 관계인 등에게 개별통지하고 주소나 **거소불명으로 통지를 못한 분에 대하여는 이 공고로 대신**하오니 상기 열람 장소에서 토지 및 물건조서 내역을 확인하시기 바라며, 개인별 보상액, 협의기간, 구비서류 등 손실 보상 및 계약에 관한 구체적인 사항은 **추후** 개별 통지합니다.
- 다. 사업계획의 변경 등의 사유로 보상대상 토지 및 물건의 편입면적(수량)과 지번은 추후 지적 분할 시 변동 될 수 있습니다
- 라. 기타 자세한 사항은 **거창군청 미래전략과 기업지원담당(☎ 055-940-3363)**으로 문의하시기 바랍니다.

○ 보상조서(토지명세)

토지의 명세									
연번	소재지	지번 (원래 지번)	지목	전체 면적 (㎡)	편입 면적 (㎡)	관 계 인			비고
						소유지분	성명 (명칭)	권리의 종류 및 내용	
	합계	35 필지		210,044	184,117		45인		
1	대산리	산132-3	임	405	405	1/1	이**		
2	대산리	산135	임	9,818	9,818	1/2 1/2	조** 조**		
3	대산리	산137	임	4,066	4,066	1/1	금***** *		
4	대산리	산139	임	10,116	3,909	1/1	오**		
5	대산리	산140	임	10,711	10,711	1/1	이**		
6	대산리	산144	임	5,851	5,851	1/1	윤**		
7	대산리	산147	임	76,661	76,661	1/1	하***** **		
8	대산리	산148	임	496	496	1/1	장**		
9	대산리	산149	임	298	298	1/1	장**		
10	대산리	산150	임	46,932	32,486	1/3 1/3 1/3	박** 이** 이**		
11	대산리	1360	답	4,239	309	1/1	김**		
12	대산리	1361	답	1,031	760	1/1	강**		
13	대산리	1362	전	473	473	1/1	강**		
14	대산리	1392	전	783	783	1/1	금***** *		
15	대산리	1415	답	278	278	1/1	정**		
16	대산리	1420-1	답	1,433	1,433	1/2 1/2	정** 김**		
17	대산리	1420-2	답	1,177	1,063	1/1	김**		
18	대산리	1420-3	답	859	93	1/2 1/2	허** 허**		
19	대산리	1434	답	1299	1299	1/1	유**		
20	대산리	1435	답	975	975	1/1	류**		
21	대산리	1440	답	605	605	1/1	류**		
22	대산리	1443	답	1121	1121	1/3 1/3 1/3	허** 허** 허**		
23	대산리	1450	답	1293	1293	1/1	김**		
24	대산리	1451	답	721	721	1/1	이**		
25	대산리	1452	답	502	502	1/1	이**		
26	대산리	1453	답	674	674	1/1	김**		

토지의 명세

연번	소재지	지번 (원래 지번)	지목	전체 면적 (㎡)	편입 면적 (㎡)	관 계 인			비고
						소유지분	성명 (명칭)	권리의 종류 및 내용	
27	대산리	1454	답	4099	4099	1/1	허**		
28	대산리	1456-2	답	1641	1448	1/1	강**		
29	대산리	1456-3	답	94	94	1/1	허**		
30	월평리	산179	임	13496	13496	1/3	차**		
						1/3	차**		
						1/3	차**		
31	월평리	1549	창	48	48	1/1	변**		
32	월평리	1549-3	과	491	491	1/1	변**		
33	월평리	1551-1	과	7264	7264	1/2	박**		
						1/2	박**		
34	월평리	1551-22	과	38	38	1/1	최**		
35	월평리	1601-1	잡	56	56	1/1	변**		

2022년 제2회 거창군 임기제공무원 임용시험 재공고

2022년도 제2회 거창군 임기제공무원 임용시험 계획을 다음과 같이 재공고하오니 참신하고 유능한 인재의 많은 응모를 바랍니다.

2022년 12월 29일

거창군인사위원회위원장

1. 임용예정 분야 및 인원

임용부서	임용분야	임용직급	임용인원	비고
보건소	치매안심센터 운영전반	시간선택제 임기제공무원(마급)	2명	

2. 응시 자격 요건

가. 공통요건

- 「지방공무원법」 제31조에 의한 임용결격사유가 없고 「지방공무원 임용령」 제65조 및 기타 법령에 의하여 응시자격을 정지당하지 아니한 자

< 지방공무원법 제31조의 결격사유 >

1. 피성년후견인
2. 파산선고를 받고 복권되지 아니한 사람
3. 금고 이상의 형을 선고받고 그 집행이 끝나거나 집행을 받지 아니하기로 확정된 후 5년이 지나지 아니한 사람
4. 금고 이상의 형을 선고받고 그 집행유예기간이 끝난 날부터 2년이 지나지 아니한 사람
5. 금고 이상의 형의 선고유예를 선고받고 그 선고유예기간 중에 있는 사람
6. 법원의 판결 또는 다른 법률에 따라 자격이 상실되거나 정지된 사람
 - 6의2. 공무원으로 재직기간 중 직무와 관련하여 「형법」 제355조 및 제356조에 규정된 죄를 범한 사람으로서 300만원 이상의 벌금형을 선고받고 그 형이 확정된 후 2년이 지나지 아니한 사람
 - 6의3. 「성폭력범죄의 처벌 등에 관한 특례법」 제2조에 규정된 죄를 범한 사람으로서 100만원 이상의 벌금형을 선고받고 그 형이 확정된 후 3년이 지나지 아니한 사람
 - 6의4. 미성년자에 대한 다음 각 목의 어느 하나에 해당하는 죄를 저질러 파면·해임되거나 형 또는 치료감호를 선고받아 그 형 또는 치료감호가 확정된 사람(집행유예를 선고받은 후 그 집행유예기간이 경과한 사람을 포함한다)
 - 가. 「성폭력범죄의 처벌 등에 관한 특례법」 제2조에 따른 성폭력범죄
 - 나. 「아동·청소년의 성보호에 관한 법률」 제2조제2호에 따른 아동·청소년대상 성범죄
7. 징계로 파면처분을 받은 날부터 5년이 지나지 아니한 사람
8. 징계로 해임처분을 받은 날부터 3년이 지나지 아니한 사람

○ 응시연령 : 만18세 이상(2004. 12. 31 이전 출생자)

○ 성별·거주지 : 제한 없음 (단, 남자의 경우 군필자 또는 면제자)

나. 자격기준 : 다음 자격요건에 해당하는 사람

(기준일 : 면접시험 최종예정일)

임용분야	자 격 요 건
간호사 (시간선택제 임기제 마급)	(필수) 「의료법」에 따른 간호사 면허 소지자 (경력) 1년 이상 관련분야 실무경력이 있는 사람 ※ 관련분야 : 공공기관 및 병원, 노인시설 등

※ 관련분야 실무경력 인정범위 : 경력증명서상 근무기간, 담당업무, 직위가 구체적으로 명시되어야 하고, 임용 후 수행예정인 주요업무와 관련성이 있는 경력이어야 함. 다만, 전일근무(1일 8시간)가 아닐 경우에는 임용예정 직무분야에서 활동한 주당 근무시간이 명시되어야 함(예시 : 주20시간 근무)

※ 경력기준으로 응시하는 경우에는 관련분야 최종경력을 기준으로 시험공고일 현재 퇴직 후 3년이 경과하지 않아야 함(「지방공무원임용령」제17조 제5항)

다. 직무내용

근무 부서	임용예정 분 야	임 용 예정등급	인원	직 무 내 용
보건소	간호사	마급 (시간선택제 임기제)	2명	○ 치매환자 선별 및 진단 검사 수행 ○ 감별검사 협약병원 의뢰 ○ 치매예방 관리 사업 ○ 상담등록관리

3. 법령 근거

- 「지방공무원법」 제25조의5
- 「지방공무원 임용령」 제21조의3
- 「지방공무원 인사분야 통합지침」
- 「치매관리법 시행규칙」 제8조

4. 임용 기간 및 근무시간

구분	인원	분야	직급	임용기간	근무시간	비고
시간선택제 임기제	2명	간호사	시간선택제 임기제(마급)	1년	주당 35시간	

※ 근무실적에 따라 총 5년 범위 내에서 연장 가능

5. 보수 수준

○ 시간선택제임기제

(단위 : 천원)

구분	근무시간	연봉액	비고
시간선택제임기제 마급	주35시간	21,526	

※ 보수월액 외 수당은 「지방공무원보수규정」 및 「지방공무원수당 등에 관한 규정」에 따라 지급

6. 시험 일정

응시원서접수	서류전형 합격자발표	면접시험일시 및 장소(예정)	최종합격자발표 (예정)
2023. 1. 10. ~ 1. 12. ※ 기간 중 업무시간 내 (09:00~18:00)	2023.1.13.(금)	2023.1.17.(화) 거창군청	2023.1.18.(수)

⇒ 합격자 발표 : 거창군 홈페이지(<http://www.geochang.go.kr/business>)에 게시

※ 면접시험 및 최종합격자 발표일정은 서류전형 합격자 발표 시 확정 공고

※ 상기 일정은 사정에 의해 변경될 수 있음

7. 시험 방법

가. 1차 시험(서류전형)

- 직무수행에 관련되는 자격 및 경력 등에 대한 기준 적합여부 서면 심사(적격 또는 부적격)

나. 2차 시험(면접시험) / 1차 시험 합격자에 한하여 실시

- 평정요소 : 공무원으로서의 정신자세, 전문지식과 그 응용능력, 의사표현의 정확성과 논리성, 예의·품행 및 성실성, 창의력·의지력 및 발전가능성 등을 검정
- ※ **추가합격자 결정** : 면접시험 결과에 따른 최종합격자가 임용되는 것을 포기하는 등의 사정으로 결원을 보충할 필요가 있는 경우에는 합격자 발표일로부터 3개월 이내에 면접시험 결과 불합격기준에 해당되지 아니한 자 중에서 차순위로 평정 성적이 우수한 자를 추가합격자로 결정할 수 있음

8. 응시원서 교부 및 접수

- 원서교부 : 응시원서는 공고문에 첨부된 양식 사용
- 접수장소 : 거창군청 행정과 행정담당(2층)
 - ※ 우)50132 경남 거창군 거창읍 중앙로 103 거창군청 행정과 행정담당
- 접수방법 : 접수기간 내 방문 및 우편접수(등기)(※방문접수 시 대리접수 가능)
 - ※ **우편접수 시는 마감일 근무시간 18:00까지 도착분에 한하여 접수하며 거창군 수입증지 대신 ①「우체국의 통상환증서(해당 금액상당)」와 응시표 수령을 위한 ②「반신용 봉투」를 반드시 함께 우송하여 주시기 바람**
 - ※ 반신용 소봉투에는 반드시 '등기용 우표 부착' 및 수신인 주소·성명 기재
 - ※ 우편접수 시 거창군 행정과 사전연락 바람 (055-940-3176)

9. 재공고

- 응시원서 접수결과 응시자가 선발예정인원과 같거나 적은 경우(서류전형 합격자가 선발예정 인원과 같거나 적은 경우 포함)에는 재공고할 수 있음
- 재공고시에는 1차 공고 응시자는 1차 공고시 제출한 응시원서로 같음 함으로 별도 응시원서 제출할 필요 없음

10. 제출서류

- 응시원서(붙임 양식) 1부
 - 사진 : 최근 6개월 이내에 촬영한 반명함판(3×4cm) 2매 제출
 - ※ 최종합격할 경우 동일원판의 사진이 필요하므로 사진원판을 보관하여야함.
 - 응시수수료 : 거창군수입증지(거창군청 내 민원소통과 판매)
 - ▶ 6급 7,000원 / ▶ 마감 5,000원
 - ※ 정부 수입인지 및 타 시도 수입증지 등은 적용 안 됨
- 이력서(붙임 양식) 1부.
 - 자격, 경력, 학위 등 구체적 기재
 - 단, 증빙서류에 의해 증명이 가능한 것만 기재(증빙자료가 없는 경력은 인정하지 않음)
- 자기소개서(A4 2매 이내, 붙임 양식) 1부.
- 직무수행계획서(A4 3매 이내, 붙임 양식) 1부.
- 주민등록초본 1부.
 - (남자의 경우 병역사항이 기재된 것 / 공고일 이후 발행한 원본에 한함)
- 최종 학력증명서 및 성적증명서 각1부(공고일 기준 6개월 이내)
- 경력증명서 1부(공고일 기준 6개월 이내)
 - 경력(재직)증명서는 당해분야의 근무기간, 근무부서, 직책, 담당업무 등을 구체적으로 확인·증명할 수 있는 서류이어야 함
 - 경력(재직)증명서는 발행기관(기업체)의 직인 및 증명서 발급 담당자 성명과 서명(날인), 연락처가 기재되어 있어야 함
 - 경력(재직)증명서 발행기관의 사업자등록증 사본 또는 기타 등록증·허가증 등 기관성격을 증명할 수 있는 자료를 반드시 첨부하여야 함
 - ※ 비정규직 또는 비상근 경력은 반드시 주당 근무시간을 명시한 경력증명을 제출하여야 하며, 미제출시 불인정
- 필요시 관련분야 자격(면허)증 사본 제출(해당자에 한함, 원본지참)
 - 자격(면허)증 유효기간 : 면접시험일 기준 유효한 것

- 국민건강보험 자격득실 확인서(원본) 1부. (경력(재직)증명서 제출자에 한함)
 - 국민건강보험공단(www.nhic.or.kr) 홈페이지에서 출력 또는 공단에 방문하여 발급
 - 경력증명서의 경력을 검토할 수 있도록 “보험가입 전체기간” 이 확인 가능하도록 발급
 - ※ 모든 증명서는 공고일 이후 발행분에 한하며, 발행기관의 직인이 있어야 하고, 외국어로 기재된 증빙자료의 경우 반드시 한글번역본을 공증하여 제출하여야 하며, 제출서류 확인결과 허위 사실로 판명될 경우 당해 시험 무효 및 합격이 취소처리 되며, 임용 후에도 허위사실이 발견되면 임용이 취소됨
 - ※ 상기제출 서류 중 확인 불분명한 증빙서류에 대해서는 추가서류 제출을 요구할 수 있음

11. 최종합격자 결정 방법 및 통지

- 면접시험 위원의 과반수가 평정요소 5개 항목 중 2개 항목이상을 “하(미흡)” 로 평정하였거나, 위원의 과반수가 어느 하나의 동일한 평정 요소에 대하여 “하(미흡)” 로 평정한 때에는 불합격
- 불합격 기준에 해당하지 아니하는 자 중에서 평정 성적 (상중하의 개수)이 우수한 자를 합격자로 결정(면접위원 전체 평정 성적 집계 결과)
- 전형결과 적임자 없을 경우 채용하지 않을 수 있음

12. 응시자 유의사항

- 동일날짜에 시행하는 임용시험에는 복수로 원서를 접수할 수 없음
- 응시희망자는 자격요건 등이 적합한지를 철저히 검토한 후 출원바람
- 접수된 서류는 반환하지 않으나 원본으로 제출된 서류(예: 졸업증명서)는 본인이 희망할 경우 반환해 드림

- 제출서류에 허위사실이 발견된 때에는 합격결정 및 임용이 취소됨
- 2차시험(면접시험)에서 적격자가 없을 경우 선발하지 않을 수 있으며, 합격자 통지 후에라도 신원조사 및 임용신체검사 등을 통하여 부적합한 결격사유가 있을 경우 합격이 취소됨
- 특히, 제출서류는 공고일 이후 발행분 및 법령에 정한 유효기간내의 서류를 제출하여 주시고, 자격요건이 충족되지 않을 경우 응시원서를 접수 받지 않을 수 있음
- 응시서류상의 기재착오나 누락으로 인한 불이익은 일체 응시자의 책임임
- 시험관련 사항은 개별통지 없이 거창군 홈페이지 시험정보란에 게재함
- 본 시험시행 계획은 사정에 의하여 변경될 수 있으며, 변경사항은 시험시행 7일전 거창군 홈페이지에 별도 공고함
- 기타 자세한 사항은 거창군 행정과 행정담당(☎055-940-3172)로 문의하시기 바람

2022년 제2회 거창군 임기제공무원 응시자 제출서류 목록표

응시분야		응시번호	생년월일	성명
임용 부서		(담당자 기재)		
분야				

연번	제출 목록	제출여부
1	응시원서 ▷ [서식1]	
2	이력서 ▷ [서식2]	
3	자기소개서 ▷ [서식3]	
4	직무수행계획서 ▷ [서식4]	
5	최종학력증명서 및 성적증명서	
6	주민등록초본 ▷ 전체 주소변동내역 발급, 남자의 경우 병역사항 기재	
7	자격검증 동의서 ▷ [서식5]	
8	행정정보 공동이용 사전 동의서 ▷ [서식6]	
9	기타 개별 자격증 및 경력사항 관련 서류 ▷ 근로계약서, 업무분장 등 경력증명서, 국민건강보험 자격득실 확인서(해당자만)	

* 제출한 항목에 대하여 제출 여부란에 “○” 표시

[서식1]

응 시 원 서

본인은 2022년도 제2회 거창군 임기제공무원 임용시험에 응시하고자 원서를 제출하며 다음 사항을 서약합니다.

아래 기재사항은 사실과 다름없으며 만일 시험결과에 부당한 영향을 끼칠 목적으로 허위사실을 기재하였을 때에는 관계법령에 의거 당해시험이 정지 또는 무효가 되고 향후 5년간 응시자격이 정지되어도 이의를 제기하지 않겠습니다.

2022년 월 일 응시자

(서명)

거창군인사위원회위원장 귀하

※응시번호		성명	(한글)
응시직급 (응시분야)			(한자)
주민등록 번호	-	복수국적 해당여부	
주 소	(우)		※거창군 수입증지 날인
전자우편			
전 화 (휴대전화)			



응 시 표 (2022년도 제2회 거창군 임기제공무원 임용시험)

※응시번호		응시직급 (응시분야)	
성명	(한글)	(한자)	
2022년 월 일 거창군인사위원회위원장 印			

주 의 사 항

1. 응시표를 받는 즉시 응시번호 기재여부와 날인여부를 확인하여야 합니다.
2. 시험당일은 응시표, 신분증을 지참하고 시험시작 30분전까지 지정된 좌석에 착석하여야 합니다.

보완사항	를(을) 월 일까지 보완하여야 합니다.
------	-----------------------

응시원서 작성요령

◎ 응시원서는 다음 요령에 의하여 빠짐없이 작성하여야 합니다.

1. 「※응시번호」 : 기재하지 않음
2. 응시직급 : 응시하고자 하는 모집단위의 직급을 기재함
(예, 행정사무관, 방호서기보, 시간선택제 등)
- (응시분야) : 응시하고자 하는 모집단위의 분야를 기재
(○○분야, △△분야, □□분야 등)
3. 주소 : 현재 거주하는 곳(우편물 수령 등)을 정확히 기재함
4. 성명·주민등록번호·전자우편·(휴대)전화 : 빠짐없이 정확하게 기재함
5. 복수국적 : 복수국적자의 경우 취득한 외국국적명 기재
6. 거창군 수입증지 : 거창군청 민원소통과에서 아래 해당 금액의 증지 날인
- 마급 5천원

「국민기초생활 보장법」에 따른 수급자 또는 「한부모가족지원법」에 따른 보호대상자로서 응시수수료를 면제받을 경우 수입인지 대신 해당 증명서 첨부

◎ 응시원서는 작성시 응시자 부주의로 인한 잘못된 기재나 표기로 인해 발생하는 불이익은 일제 응시자 책임입니다.

[서식2]

이 력 서

가. 공통사항					
응시 번호	담당자기재	응시 분야		성 명	

나. 응시자격 (※ 응시자격요건에 해당하는 자격증, 경력, 학위만 기재)				
자 격 증	자격증명	자격증 취득(예정)일		자격 검정기관
경 력	근무기관	근무기간	직 위	담당업무
학 위	전공분야	학위 취득(예정)일		학위 종류

위에 기재한 사항은 사실과 다름이 없음을 확인합니다.

2022년 월 일

성 명 : (인)

[서식3]

자 기 소 개 서

임용 분야		임용 직급		성명	
2022. . . 작성자 : (인)					

[서식4]

직무수행계획서

임용 분야		임용 직급		성명	
2022. . . 작성자 : (인)					

- ※ 특별한 양식 없이 응시자가 자유롭게 기술하되, 응시하는 분야 (담당업무)를 참고하여 어떻게 업무를 수행할 것인지 서론(정책.사업의 동향 및 전망 포함), 정책(사업)의 목표, 추진전략, 수단, 방법, 추진일정 등이 포함되도록 작성
- ※ 작성순서는 겉표지(작성자 성명기재), 목차, 요약서 본문 순으로 작성
- ※ 분량은 A4용지 3매 내외로 하고 워드프로세서를 사용하여 작성
- ※ 작성 시 학교명, 출생지, 부모직업 등 개인 신상을 직·간접적으로 파악할 수 있도록 기재할 경우 불이익(감점)을 받을 수 있습니다.

[서식5]

자격요건 검증을 위한 동의서 (개인정보 제공·활용 동의 포함)

성 명		임용분야	
생년월일	. . .		

본인은 거창군인사위원회에서 시행하는 제2회 거창군 임기제공무원 임용시험 응시자로서 동 위원회가 실시하는 경력, 자격증 또는 기타 제출한 자료의 진위검증을 위한 확인서 발급에 동의합니다. 이를 위해 「개인정보보호법」 등에 의해 보호되고 있는 각종 개인정보 자료를 같은 법 제15조 등에 따라 인사담당 업무관계자에게 제공 및 공개·활용하는데 동의합니다. 동의하지 않을 경우 채용시험과 임용 절차가 불가함을 알려드립니다.

가. 개인정보의 수집·이용 목적 : 채용시험 전형 자료, 제출 서류의 진위여부 검증
 나. 수집하려는 개인정보의 항목: 성명, 학력, 경력, 연락처, 자격증, 병역사항 등
 다. 개인정보의 보유 및 이용기간: 해당 채용시험 관련 자료 폐기 시까지

또한 본인이 서명·날인한 동의서의 복사본은 자료의 진위 검증을 위해서 원본과 동일하게 유효하다는 것을 인정합니다.

2022년 월 일

성 명 : (서명)

거창군인사위원회위원장 귀하

행정정보 공동이용 사전동의서

(주민등록초본을 발급하여 제출할 경우 제출할 필요 없음)

1. 이용기관 명칭 : 거창군인사위원회위원장
2. 이용사무(이용목적) : 임기제공무원 채용절차 심사
3. 공동이용 행정정보(구비서류)

연번	행정정보명	연번	행정정보명
1	주민등록초본		

※ 이용기관은 본인이 동의한 위 공동이용 행정정보를 확인하기 위해 「개인정보 보호법 시행령」 제19조에 따라 주민등록번호, 여권번호, 운전면허의 면허번호 또는 외국인 등록번호가 포함된 행정정보를 처리할 수 있습니다. 이용기관이 요청하는 경우 기재하여 주십시오.(필요시 기재사항)

(주민등록 여권 외국인등록 운전면허) 번호 :

4. 정보주체(본인) 동의사항

○ 본인은 위 사무의 처리를 위하여 「전자정부법」 제36조에 따른 행정정보 공동이용을 통해 이용기관의 업무처리담당자가 전자적으로 본인의 구비서류(공동이용 행정정보)를 확인하는 것에 동의합니다.

※ 만일, 본인이 위 행정정보 이용에 대해 동의를 하지 아니할 경우에도 불이익은 없습니다. 다만, 동의하지 아니한 경우에는 본인이 해당 구비서류를 제출하여야 합니다.

20 년 월 일

대상자 본인

성 명 : (서명 또는 인)

생년월일 :

전화번호 :

『거창군 마을상수도·소규모급수시설』
위탁관리업자 선정 결과 공고

「거창군 사무의 민간위탁에 관한 조례 시행규칙」 제4조 제1항에 따라 「거창군 마을상수도·소규모급수시설」 위탁관리업 위탁관리업자 선정결과를 다음과 같이 공고합니다.

2022년 12월 29일

거창군수

■ 위탁사무명 : 거창군 마을상수도·소규모급수시설 위탁관리업

■ 위·수탁자

- 위탁자 : 거창군수
- 수탁자

수탁업체	대표자	소재지	비고
(합)기산건설	박재임	거창군 거창읍 소만1길 55-19	
(주)다보건설	이명호	거창군 거창읍 창동로 93 해광 304	

■ 위탁운영 개요

- 위탁대상 : 거창군 마을상수도·소규모급수시설 286개소
- 위탁사업비 : 321,000천원 정도 / 1년

○ 위탁기간 : 2023. 1. 1. ~ 2027. 12. 31.

○ 위탁내용

- 저수조 청소(연2회) 및 소독약품 투입(월1회)
- 취수원·저수조 주변 점검 관리 및 유량계 점검(월1회)
- 비상시 수질검사를 위한 채수(수시)
- 관로 누수 및 동결 등 점검관리(월1회)
- 명절, 동절기, 갈수기 등 비상근무 실시(수시)
- 각종 민원처리 등

■ 기타문의

○ 거창군 수도사업소 상수도담당(☎055-940-8425)