



공보는 공문서로서 효력을 갖는다.

공 보

제743호 2020. 3. 25.(수)



선 결	기관의 장

고 시

제2020-34호 노인 보호구역 지정 고시 2
 제2020-35호 도로명주소 고시 4

공 고

제2020-481호 공인 등록 공고 6
 제2020-489호 「거창군 공무원 당직과 비상 근무규칙」 일부개정규칙안 입법예고 7
 제2020-499호 공 시 송 달 공 고 14
 제2020-502호 「거창군 재무회계 규칙」 전부개정규칙안 입법예고 15
 제2020-507호 「거창군 지방공무원 인사규칙」 일부개정규칙안 입법예고 38

회 램									
-----	--	--	--	--	--	--	--	--	--

발 행 : 거창군

편 집 : 기획예산담당관 (055-940-3043, 행정 3043)

※ 거창군 공보는 거창군 홈페이지(<http://www.geochang.go.kr>)에서도 볼 수 있습니다.

노인 보호구역 지정 고시

「도로교통법」 제12조의 2, 「어린이·노인 및 장애인 보호구역의 지정 및 관리에 관한 규칙」 제3조에 따라 노인 보호구역을 지정하고 다음과 같이 고시합니다.

2020. 3. 25.

거창군



1. 목 적

- 노인 보호구역을 통과하는 운전자에게 노인 보호구역 지정 사실을 알려 교통 안전사고를 예방하는데 그 목적이 있음.

2. 지정고시 내용

- 노인 보호구역 지정

시설명	소재지	보호구역 지정구간	연장
녹동마을회관	경남 거창군 가조면 가조가야로 136-1	- 경남 거창군 가조면 녹동마을회관 ~ 화곡마을회관 주변	L=1.9km
도산당마을회관	경남 거창군 가조면 도리1길 27		
화곡마을회관	경남 거창군 가조면 도리3길 7		
도산마을회관	경남 거창군 가조면 지산로 1370	- 경남 거창군 가조면 도산마을회관 주변	L=300m

※붙임 : 노인 보호구역 지정범위 참조

3. 문 의 처 : 거창군청 경제교통과(055-940-3382)

【 붙임 1 】

노인보호구역 지정 위치

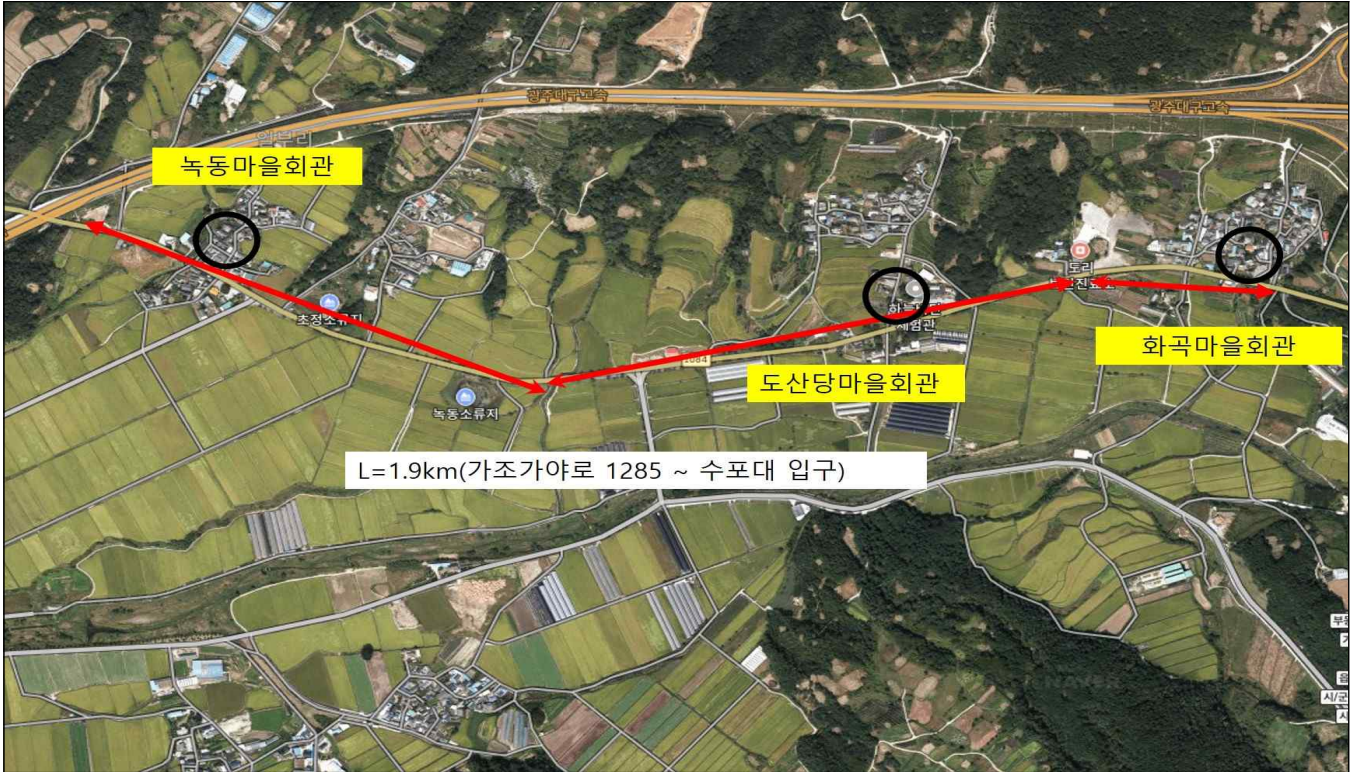

거창군 가조면 가조가야로 136-1, 도리1길 27, 도리3길 7

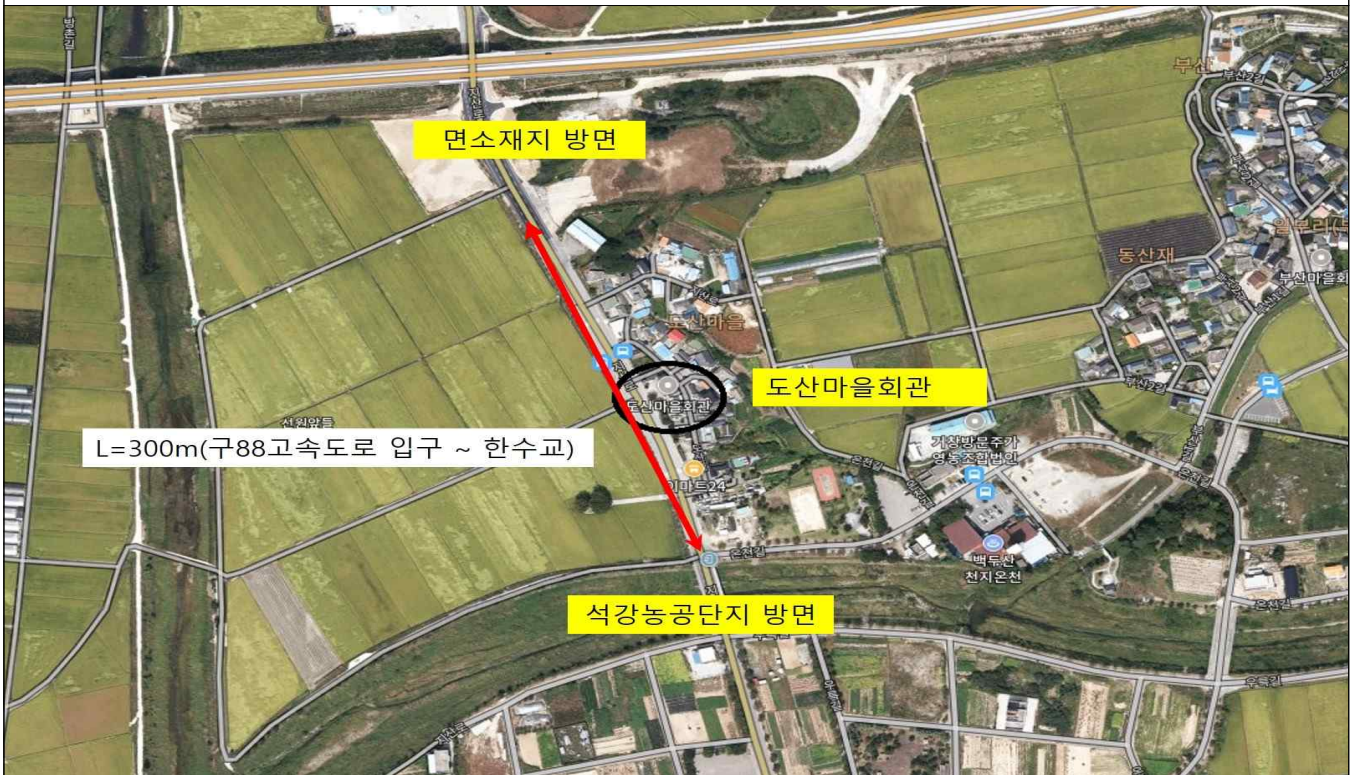

거창군 가조면 지산로 1370

도로명주소 고시

「도로명주소법」 제18조제2항에 따라 건물 등에 부여한 도로명주소를 다음과 같이 고시합니다.

2020. 3. 25.

거창군수

○ 부여한 도로명주소 : 경상남도 거창군 거창읍 당동1길 388 등 5건

종전주소	도로명주소	도로명고시일	도로명 부여(폐지)사유	비고
(별 도 열 람)				

○ 도로명주소 사용

- 도로명주소는 고시 후 「도로명주소법」 제19조제1항에 따라 공법관계에 있어서 주소로 사용합니다.
- 공공기관에서 비치·관리하고 있는 각종 공부상 주소(소재지)는 해당기관에서 도로명주소로 변경합니다.

○ 도로명과 건물번호의 부여·변경·폐지 등

- 도로명 또는 건물번호의 부여·변경·폐지는 「도로명주소법 시행령」 제7조의3 및 제8조 제9조에서 정한 절차에 따라 신청할 수 있습니다.
- 도로명은 「도로명주소법 시행령」 제7조제7항에 따라 도로명이 고시된 날부터 3년이 지난 후에 변경할 수 있습니다.

○ 참고사항

- 공동주택의 경우 종전주소의 공동주택 이름, 동·호와 도로명주소의 상세주소는 공법관계의 각종 공부상 기재된 주소로 합니다.
- 고시내용과 기타 사항은 거창군청 민원소통과(☎055-940-3312)에 문의하시거나 도로명주소 안내 홈페이지(www.juso.go.kr)에서 열람하시기 바랍니다.

○ 도로명주소 부여

일련 번호	종전주소	도로명주소	고 시 일		도로명부여사유	비고
			도로명	도로명주소		
1	경상남도 거창군 마리면 영승리 산103-4	경상남도 거창군 마리면 계동길 242	20090401	20200325	거열산성 밑 계전 골짜기 동쪽에 자리 하므로 붙여진 자연마을 이름 반영	
2	경상남도 거창군 거창읍 양평리 69	경상남도 거창군 거창읍 당동1길 388	20090401	20200325	금귀봉 봉수대의 수비꾼이 거처하던 당이 있다하여 붙여진 자연마을 이름이 반영된 첫번째 도로	
3	경상남도 거창군 남상면 월평리 1402	경상남도 거창군 남상면 웃골길 318	20090401	20200325	웃골이라는 옛지명이 반영된 도로	
4	경상남도 거창군 가조면 수월리 1067-23	경상남도 거창군 가조면 월포1길 141-342	20090401	20200325	수월천 소에 달이 비치므로 붙여진 자연마을 이름이 반영된 첫번째 도로	
5	경상남도 거창군 거창읍 가지리 산134-11	경상남도 거창군 거창읍 중촌1길 78-141	20090401	20200325	가지리 4개 마을중 가운데 자리한다고 하여 붙여진 자연마을 이름이 반영된 첫번째 도로	

공인 등록 공고

「거창군 공인조례」 제6조에 따라 공인을 등록하고, 이에 관한 사항을 같은 조례 제9조에 따라 다음과 같이 공고합니다.

2020. 3. 18.

거창군수

1. 공인 등록 및 폐기 사유 : 마모에 따른 인영 식별 어려움으로 신규 제작
2. 등록 공인
 - 가. 등록 공인 : 2점
 - 나. 최초 사용일 : 2020. 3. 19.
3. 폐기 공인
 - 가. 폐기 공인 : 2점
 - 나. 폐기방법 : 거창군 기록관(문서고) 이관.
4. 등록 및 폐기 공인의 명칭 및 인영

공 인 명	규 격	인 영	
		등 록	폐 기
(인증기용) 민원사무 남하면장인전용	2.1cm×2.1cm		
남하면장인 민원사무전용	2.0cm×2.0cm		

거창군 공고 제2020-489호

「거창군 공무원 당직과 비상 근무규칙」 일부개정규칙안 입법예고

「거창군 공무원 당직과 비상 근무규칙」을 일부 개정함에 있어 그 개정이유와 주요내용을 군민에게 미리 알려 이에 대한 의견을 듣고자 「행정절차법」 제41조, 「거창군 자치법규 입법예고 및 공포에 관한 조례」 제4조에 따라 다음과 같이 공고합니다.

2020년 3월 20일

거 창 군 수

1. 자치법규명 : 「거창군 공무원 당직과 비상 근무규칙」

2. 개정이유

- 수도사업소 정수장담당의 취·정수장 및 산림과 거창 향노화힐링랜드 운영을 위한 당직근무자 편성으로 원활하고 안정적인 업무추진 도모코자 함.
- 알기 쉬운 법령 정비기준에 따른 용어정비
(기획예산담당관-740호(2020.1.13.))

3. 주요내용

- 가. 수도사업소 당직근무자 편성 인원 변경
 - 일직·숙직 각 1명 ⇒ 일직·숙직 각 2명(청원경찰 1명 편성)
- 나. 산림과 거창 향노화힐링랜드 당직근무자 편성 추가
 - 일직 1명(숙직 재택당직)
- 다. 당직근무자 편성 부서명을 시설명으로 변경
 - 인구교육과 ⇒ 청소년수련관

- 라. 종합사회복지관 당직근무자 편성 삭제
 - 업무담당 부서의 근무환경 개선에 따른 현행화
- 마. 알기 쉬운 법령 정비기준에 따른 용어 정비(제13조)
 - 미연에 ⇒ 미리, 긴급을 요하는 ⇒ 긴급한

4. 예고기간 : 2020. 3. 20.(금) ~ 4. 9.(목)

5. 의견제출

가. 이 규칙의 개정안에 대하여 의견이 있는 개인 또는 단체는 2020년 4월 9일까지 다음 사항을 기재한 의견서를 거창군(행정과)로 제출하여 주시기 바랍니다.

나. 제출사항

- 1) 예고사항에 대한 의견(찬·반 여부와 그 사유)
- 2) 제출자의 성명(법인·단체의 경우 단체명과 대표자명), 주소, 전화번호
- 3) 그 밖에 참고사항 등

다. 주소 : (우50132) 거창군 거창읍 중앙로 103 거창군청(행정과)

라. 전화 055-940-3192, 팩스 055-940-3179, 이메일 sykim6919@korea.kr

6. 기 타

그 밖의 자세한 사항은 거창군청 행정과 서무담당 ☎(055)940-3192 으로 문의하여 주시기 바랍니다.

붙임 1. 입법예고에 대한 의견서 1부

2. 「거창군 공무원 당직과 비상 근무규칙」 일부개정규칙안 1부. 끝.

입법예고 의견 제출서

□ 조 례 명 : 거창군 공무원 당직과 비상 근무규칙

○ 성명(단체명) :

○ 주 소 :

○ 생 년 월 일 :

○ 전 화 번 호 :

조례안 내용	의 건	비 고

거창군 규칙 제 호

거창군 공무원 당직과 비상 근무규칙 일부개정규칙안

거창군 공무원 당직과 비상 근무규칙 일부를 다음과 같이 개정한다.

제13조(당직근무자의 일반업무) 제13조제1항 중 “미연에” 를
“미리” 로 하고, 같은 조 제3항 중 “긴급을 요하는” 을
“긴급한” 으로 한다.

별표를 별지와 같이 한다.

부 칙

이 규칙은 공포한 날부터 시행한다.

신구조문 대비표

현행	개정(안)
<p>제13조(당직근무자의 일반업무)① 당직근무자는 다음 각 호의 사항을 철저히 이행하여 모든 사고를 <u>미연에</u> 방지하여야 한다.</p> <p>③ 당직근무 중에 접수된 문서 중 <u>긴급을 요하는</u> 사항일 때에는 해당 주무과장에게 지체없이 보고하고, 필요한 조치를 취하여야 하며, 그 밖의 문서는 개봉치 않고 다음 당직자나 다음 날 문서주관부서에 인계하여야 한다.</p>	<p>제13조(당직근무자의 일반업무)① 당직근무자는 다음 각 호의 사항을 철저히 이행하여 모든 사고를 <u>미리</u> 방지하여야 한다.</p> <p>③ 당직근무 중에 접수된 문서 중 <u>긴급한</u> 사항일 때에는 해당 주무과장에게 지체없이 보고하고, 필요한 조치를 취하여야 하며, 그 밖의 문서는 개봉치 않고 다음 당직자나 다음 날 문서주관부서에 인계하여야 한다.</p>

[별표] 당직근무자 편성

구 분		당직근무자의 편성 기준		비 고
		숙 직	일 직	
본청	당직사령	6급 1명	5~6급 1명	
	당직원	7급 이하 2명	7급 이하 2명	
농업기술센터		1명	1명	
보건소		재택당직	1명	
수도사업소		1명 2명(청원경찰포함)	1명 2명(청원경찰포함)	수도사업소 1명 정수장담당 1명
체육시설사업소		22시까지 연장근무 후 재택당직	1명	
거창사건사업소		재택당직	1명	
연구교육과 청소년수련관		22시까지 연장근무 후 재택당직	1명	
한마음도서관		22시까지 연장근무 후 재택당직	1명	
종합사회복지관		22시까지 연장근무 후 재택당직	1명	
거창박물관		재택당직	1명	
수송대관리사무소		1명	1명	
백두대간생태교육장		재택당직	1명	
거창창포원		22시까지 연장근무 후 재택당직	1명	
<신설> 거창항노화힐링랜드		재택당직	1명	
거창읍		22시까지 연장근무 후 재택당직	1명	
면사무소		재택당직	1명	

관계법령

□ 「지방공무원 복무규정」

제4조(시간외근무 및 공휴일 등 근무) ① 지방자치단체의 장은 민원편의 등 공무수행상 필요하다고 인정할 때에는 제2조 및 제3조에도 불구하고 근무시간 외의 근무를 명하거나 토요일 또는 공휴일의 근무를 명할 수 있다. <개정 2017. 4. 25.>

② 제1항에 따라 토요일 또는 공휴일에 근무를 한 경우 지방자치단체의 장은 그 다음의 정상근무일에 휴무하게 할 수 있다. 다만, 해당 기관의 업무사정이나 그 밖의 부득이한 사유로 근무를 한 토요일 또는 공휴일의 다음 정상근무일에 휴무하게 할 수 없을 경우에는 그 사유가 해소된 날부터 1주일 이내의 다른 정상근무일을 지정하여 휴무하게 할 수 있다. <개정 2017. 4. 25., 2018. 12. 18.>

③ 제1항에도 불구하고 지방자치단체의 장은 임신 중인 공무원 또는 출산 후 1년이 지나지 아니한 공무원에게 오후 10시부터 오전 6시까지의 시간과 토요일 및 공휴일에 근무를 명할 수 없다. 다만, 다음 각 호의 어느 하나에 해당하는 경우에는 그러하지 아니하다. <신설 2017. 4. 25.>

1. 임신 중인 공무원이 신청하는 경우
2. 출산 후 1년이 지나지 아니한 공무원의 동의를 있는 경우

□ 「거창군 지방공무원 복무조례」

제7조(당직 및 비상근무) ① 휴일 또는 근무시간 외의 화재, 도난 그 외 사고의 경계와 문서처리 및 업무 연락을 하기 위한 일직, 숙직, 방호원 그 외의 당직근무자는 모든 사고를 방지하여야 하며, 사고가 발생할 때에는 신속하게 필요한 조치를 하여야 한다.(개정 2008.12.31)

② 소속기관의 장은 전시, 사변 또는 천재지변 그 밖에 이에 준하는 비상사태의 발생 또는 이에 대비를 위한 훈련의 경우에는 이에 따른 근무를 위하여 필요한 조치를 하여야 한다.(개정 2008.12.31)

③ 당직 및 비상근무자는 무단히 근무장소를 이탈하지 못하며, 당직 및 비상근무에 지장이 있는 행위를 하여서는 안 된다.(개정 2008.12.31)

④ <삭제 2010.11.30>

⑤ 당직 및 비상 근무에 필요한 사항은 규칙으로 정한다.(개정 2004.1.7.)

공 시 송 달 공 고

「자동차관리법」 제12조 제4항, 「자동차등록령」 제27조 규정에 의거 법원판결에 의한 양도인의 자동차 이전등록 신청이 있어 양수인에게 우편으로 통지하였으나, 폐문부재로 우편물이 반송되어 「행정절차법」 제14조 제4항의 규정에 따라 다음과 같이 공시송달 공고합니다.

2020. 3. 23.

거 창 군 수

- 1.공고명칭 : 법원판결에 의한 자동차 강제이전 최고 공시송달
- 2.공고기간 : 2020.03.23.~ 2020.04.06.(14일간)
- 3.공시송달대상

차량번호	구분	성명	주소	판결선고일	판결확정일
경남99바7023	양도인	(주)대*운*	거창군 가조면 가조가야로 **	2020.1.14.	2020.2.7.
	양수인	서*철	익산시 춘포면 삼포길 **		

4.공시송달내용

법원판결에 의한 양도인의 자동차 이전등록 신청이 있어 알리오니 양수인께서는 2020년 4월 6일까지 이전절차를 완료하시기 바라며, 해당 기간 내에 이전등록 신청을 하지 않을 시 「자동차등록령」 제 27조에 따라 강제 이전 조치됨을 알려드립니다.

※ 기타 자세한 사항은 거창군 민원소통과(☎ 055-940-3297)로 문의하여 주시기 바랍니다.

「거창군 재무회계 규칙」 전부개정규칙안 입법예고

「거창군 재무회계 규칙」을 전부개정 함에 있어 그 개정이유와 주요내용을 군민에게 미리 알려 이에 대한 의견을 듣고자 「행정절차법」 제41조, 「거창군 자치법규 입법예고 및 공포에 관한 조례」 제4조에 따라 다음과 같이 공고합니다.

2020년 3월 23일

거 창 군 수

1. 자치법규명 : 「거창군 재무회계 규칙」

2. 개정이유

「지방자치단체 예산 및 기금의 회계관리에 관한 규칙(훈령 제130호, 2020.1.30.발령)」 전부개정으로 `20. 5. 1.부터 개정된 훈령이 적용됨에 따라 행안부 훈령과 중복되는 규정은 지방회계에 관한 공통 규정인 행안부 훈령을 적용하고, 개정규칙에서는 삭제하여 위임사항만 규정하는 등 현행 우리군 재무회계 규칙을 재편하여 회계업무를 효율적으로 추진하고자 함.

3. 주요내용

가. 규칙의 주요내용이 지방회계에 관한 사항으로 재무회계운영규정(복식부기)과 혼선이 있어 제명 변경
(현행 거창군 재무회계 규칙 → (개정안) 거창군 예산 및 기금의 회계관리에 관한 규칙

나. 행안부 훈령으로 획일적으로 정하고 있는 징수관·재무관의 직무위임 및 집행품의 전결, 재정사항 합의의 기준액을 재정분권 취지에 맞게 군 자율적으로 결정 및 확대(안 제4조, 제5조, 제6조, 제7조)

1) (징수관 직무위임)

가) 본청(징수관 → 분임징수관)

- 그 밖에 징수결정(건당 400만원 이하 → 건당 1천만 원 이하)

나) 제1관서(징수관 → 분임징수관)

- 그 밖에 징수결정(건당 500만원 이하 → 건당 1천만 원 이하)

2) (재무관 직무위임)

구분	공사·토지매입		제조·용역 / 물건매입		그 밖에·조달물자구매	
	현행	개정안	현행	개정안	현행	개정안
본청	1억원 이하	5억원 이하	5천만원 이하	2억원 이하	500만원 이하	1억원 이하
제1관서	3천만원 이하	1억원 이하	2천만원 이하 / 500만원 이하	5천만원 이하 / 2천만원 이하	50만원 이하	500만원 이하

3) (예산집행품의 전결기준)

가) 본청(군수→부군수, 국장, 담당관·과장)

구분	공사·토지매입		제조·용역		그 밖에	
	현행	개정안	현행	개정안	현행	개정안
부군수	2억원 이하	10억원 이하	1억원 이하	5억원 이하	5천만원 이하	2억원 이하
국 장	1억원 이하	5억원 이하	5천만원 이하	2억원 이하	3천만원 이하	1억원 이하
담당관·과장	2천만원 이하	5천만원 이하	2천만원 이하	5천만원 이하	2천만원 이하	5천만원 이하

나) 제1관서(제1관서의 장 → 소속 과장)

- 1건당 500만원 이하의 집행 → 1건당 2천만원 이하의 집행

4) (재정사항 합의)

구분	공사·용역계약 관련 경비		물품제조·구매		시책추진·기관운영 업무추진비	
	현행	개정안	현행	개정안	현행	개정안
본청	200만원 이상	500만원 이상	200만원 이상	500만원 이상	50만원 이상	현행과 같음
의회사무과·제1관서 및 그 밖의 관서	200만원 이상	500만원 이상	200만원 이상	500만원 이상	50만원 이상	현행과 같음

다. 지방회계에 관한 공통 규정인 행안부 훈령이 존치하므로 행안부 훈령과 중복되는 조문은 삭제하고 위임사항만 규정하여 재편

(현 행) 10장 160개조문, 별표 5개, 별지서식 110개

(개정안) 9개조문, 별표 2개(회계관계공무원 관직지정, 제1관서 및 그 밖의 관서 구분)

4. 예고기간 : 2020. 3. 23.(월) ~ 4. 13.(월)

5. 의견제출

가. 이 규칙의 개정안에 대하여 의견이 있는 기관, 단체 또는 개인은 2020년 4월 13일까지 다음 사항을 기재한 의견서를 거창군(재무과)로 제출하여 주시기 바랍니다.

나. 제출사항

- 1) 예고사항에 대한 의견(찬·반 여부와 그 사유)
- 2) 제출자의 성명(기관·단체의 경우 기관·단체명과 대표자명), 주소, 전화번호
- 3) 그 밖에 참고사항 등

다. 의견 제출방법 : 서면, 전화, 팩스, 홈페이지, 직접 방문 등

- 주소 : (우 50132) 거창군 거창읍 중앙로 103, 거창군청(재무과)
- 전화번호 : 055) 940-3241 / FAX : 055) 940-3219 / 이메일 : rkbun@korea.kr

6. 그 밖에

그 밖에 자세한 사항은 거창군청 재무과 경리담당 **☎(055)940-3241** 로 문의하여 주시기 바랍니다.

붙임 「거창군 재무회계 규칙」 전부개정규칙안 1부. 끝.

입법예고 의견 제출서

□ 규 칙 명 : 거창군 재무회계 규칙

○ 성명(기관·단체명) :

○ 주 소 :

○ 전 화 번 호 :

규칙안 내용	의 건	비 고

거창군 재무회계 규칙 전부개정규칙안

거창군 재무회계 규칙 전부를 다음과 같이 개정한다.

거창군 예산 및 기금의 회계관리에 관한 규칙

제1조(목적) 이 규칙은 「지방회계법」 및 같은 법 시행령에서 위임된 사항과 그 시행에 필요한 사항을 정함을 목적으로 한다.

제2조(다른 규칙과의 관계) 이 규칙에서 규정하지 않은 사항은 「지방자치단체 예산 및 기금의 회계관리에 관한 규칙」(이하 “회계규칙”이라 한다)에 따른다.

제3조(회계관계공무원의 관직지정) ① 「지방회계법」(이하 “법”이라 한다) 제10조제1항에 따른 회계책임관, 법 제45조제2항에 따른 통합지출관 및 법 제46조에 따른 회계관계공무원의 관직지정은 별표 1과 같다.

② 군수는 제1항에 따라 지정한 회계관직 외에 특별히 필요하다고 인정되는 경우에는 본청, 거창군의회사무과(이하 “의회사무과”라 한다) 및 제1관서에 각각 추가로 동일한 회계관직을 설치하거나 제1항과 다르게 회계관직을 지정할 수 있다. 다만, 의회사무과는 거창군의회 의장(이하 “의장”이라 한다)이 요구한 경우로 한정한다.

③ 지출원을 설치한 제1관서와 그 밖의 관서는 별표 2와 같다. 다만, 군수가 업무의 성질상 특별히 필요하다고 인정하는 경우에는 그 밖의 관서에 지출원 또는 분임지출원을 둘 수 있다.

④ 회계관계공무원이 휴가·출장 등 사고로 인하여 그 직무를 수행할 수 없을 경우에는 「거창군 권한대행 및 직무대리규칙」에 따라 그 직무를 대리한다. 다만, 법 제23조의 징수관과 현금출납의 직무는 겸할 수 없으며, 법 제36조의 재무관·지출원 및 현금출납의 직무는 겸할 수 없다. 다만, 「지방회계법 시행령」(이하 “시행령”이라 한다) 제25조 및 제46조에 따라 “대통령령으로 정하는 사유가 있는 경우”에는 그러하지 아니하다.

제4조(징수관의 직무위임) ① 본청의 징수관은 본청 분임징수관에게 다음 각 호의 직무를 위임한다. 다만, 의회사무과는 의장이 위임의 범위를 따로 정한다.

1. 법령, 조례, 규칙 또는 계약에 의하여 납부의무자 및 납부금액 등이 이미 확정된 세입의 징수결정
2. 교부금, 부담금, 보조금, 전입금의 징수결정
3. 과오납금의 반환(지방세 500만원 이상의 과오납금 반환을 제외한다)
4. 그 밖에 건당 1천만원 이하의 징수결정

② 제1관서의 징수관은 해당 제1관서의 분임징수관에게 다음 각 호의 직무를 위임한다.

1. 법령, 조례, 규칙 또는 계약에 의하여 납부의무자 및 납부금액 등이 이미 확정된 세입의 징수결정
2. 대체 징수 결정
3. 과오납금의 반환(지방세 500만원 이상의 과오납금 반환을 제외한다)
4. 그 밖에 건당 1천만원 이하의 징수결정

제5조(재무관의 직무위임) ① 본청의 재무관은 본청 분임재무관에게 다음 각 호의 직무를 위임한다. 다만, 의회사무과는 의장이 위임의 범위를 따로 정한다.

1. 추정금액 5억원 이하의 공사 또는 토지의 매입이나 2억원 이하의 제조·용역 또는 물건의 매입에 관한 사항
2. 급여 등 인건비, 일반운영비, 여비, 직무수행경비, 업무추진비, 공공요금, 제세공과금, 전출금, 지방채원리금, 행정재산 취득에 따른 보상금, 보조금, 그 밖의 법령 또는 조례에 따른 의무적 경비의 지출과 일상경비의 교부
3. 제1호 및 제2호 외의 것으로서 추정금액이 1억원 이하인 경우와 조달 물자의 구매

② 제1관서의 재무관은 해당 제1관서의 분임재무관에게 다음 각 호의 직무를 위임한다.

1. 추정금액 1억원 이하의 공사나 5천만원 이하의 제조 및 용역 또는 2천만원 이하의 물건의 매입에 관한 사항
 2. 급여 등 인건비, 일반운영비, 여비, 직무수행경비, 업무추진비, 공공요금, 제세공과금, 그 밖의 법령 또는 조례에 따른 의무적 경비의 지출과 일상경비의 교부
 3. 제1호 및 제2호 외의 것으로서 추정금액이 500만원 이하인 경우와 조달물자의 구매
- ③ 제3조제3항 단서에 따라 그 밖의 관서에 위임할 경우 위임전결 처리에 관한 사항은 제2항을 준용한다. 이 경우 “제1관서의 재무관”은 “본청의 재무관”으로 “제1관서의 분임재무관”은 “그 밖의 관서의 분임재무관”으로 본다.

제6조(예산집행품의) ① 군수는 다음 각 호의 범위에서 부군수, 국장, 담당관·과장에게 예산집행품의를 각각 전결로 처리하게 할 수 있다.

1. 부군수 : 추정금액 10억원 이하의 공사 또는 토지의 매입이나 5억원 이하의 제조·용역 또는 물건의 매입과 그 외의 것으로서 1건당 2억원 이하의 집행에 관한 사항
 2. 국장 : 추정금액 5억원 이하의 공사 또는 토지의 매입이나 2억원 이하의 제조·용역 또는 물건의 매입과 그 외의 것으로서 1건당 1억원 이하의 집행에 관한 사항
 3. 담당관·과장 : 추정금액 1건당 5천만원 이하의 집행에 관한 사항과 봉급, 수당 등 법령에 따라 지출의무가 있는 사항. 다만, 임시일상경비의 경우에는 국장 이상의 결재를 받아야 한다.
- ② 의회사무과는 의장이 따로 정하는 바에 따라 위임·전결한다.
- ③ 제1관서의 장은 1건당 추정금액 2천만원 이하의 집행에 관한 사항과 봉급, 수당 등 법령에 따라 지출의무가 있는 사항을 소속 과장에게 각각 전결로 처리하게 할 수 있다. 다만, 임시일상경비의 경우에는 관서의 장의 결재를 받아야 한다.
- ④ 군수는 제1항부터 제3항까지의 규정에도 불구하고 예산집행품의에 대한 결재권 위임의 범위를 다르게 정할 수 있다. 다만, 그 밖의 관서는 관서의 장이 따로 정하는 바에 따라 위임·전결한다.

제7조(재정사항의 합의) ① 예산의 집행에 관한 품의를 할 경우 법령 또는 조례에 따른 의무적 경비를 제외하고는 다음 각 호의 경비에 대하여 본청은 재무과장의 합의를 받아야 하며, 의회사무과·제1관서 및 그 밖의 관서는 회계담당부서의 합의를 받아야 한다. 다만, 시행령 제38조제1항의 일상경비 범위로 교부된 경비는 각 부서 일상경비 출납원과 합의한다.

1. 공사·용역계약과 관련된 경비(500만원 이상)
2. 물품 제조·구매(500만원 이상)
3. 시책추진 또는 기관운영업무추진비(50만원 이상)
4. 민간위탁경비
5. 민간이전경비, 보조금, 보상금, 보전금, 행사관련경비
6. 시간외근무수당, 성과상여금, 포상금
7. 설계서 또는 규격서 등에 특허 또는 신기술을 반영하고자 하는 경우
8. 그 밖의 경비

② 다음 각 호의 사항에 관하여는 기획예산담당관의 합의를 받아야 한다.

1. 예산외의 의무부담 또는 권리의 포기에 관한 사항
2. 재정에 관계되는 조례, 규칙, 고시, 훈령 및 예규의 재정·개폐에 관한 사항
3. 국고보조의 수입, 세외수입의 감면, 부담금 및 분담금 및 분담금의 결정과 기부금품의 체납에 관한 사항
4. 보조금의 지원계획 통보 및 기부금, 대부금, 장려금의 지출결정에 관한 사항
5. 군 보조단체의 예산, 결산, 예산의 집행에 관한 규정 또는 사업계획의 인가, 승인, 사업보고에 관한 사항
6. 군유재산의 취득, 처분 또는 관리에 관한 사항
7. 군 수입의 감소 또는 지출의 증가를 가져올 사항
8. 군 재정에 관하여 의회의 의결, 동의·승인 또는 의회에 보고하여야 할 사항
9. 제1호부터 제8호까지 외에도 군 재정에 관한 중요사항 또는 다른 사례에 속하는 사항

제8조(다른 공무원에 의한 인계) ① 회계규칙 제97조에 따라 출납원의 인계사무를 처리하도록 지정하는 경우에는 「거창군 권한대행 및 직무대리규칙」에 따라 그 직을 대리하도록 된 사람으로 지정한다.
② 제1항에 따라 처리된 인계사무는 출납원 스스로가 처리한 것으로 본다.

제9조(다른 공무원에 의한 계산서 작성) ① 회계규칙 제135조제1항 및 제2항에 따라 출납원의 계산서를 작성하도록 지정하는 경우에는 「거창군 권한대행 및 직무대리규칙」에 따라 그 직을 대리하도록 된 사람으로 지정한다.
② 제1항에 따라 작성한 계산서는 출납원 스스로가 작성한 것으로 본다.

부 칙

제1조(시행일) 이 규칙은 2020년 5월 1일부터 시행한다.

제2조(경과조치) 이 규칙 시행 당시 종전의 규정에 따른 행위는 이 규칙에 따른 행위로 본다.

[별표 1] 회계관계공무원의 관직지정(제3조제1항 관련)

관 직 명	본 청	의회사무과	제1관서
회 계 책 임 관	행정복지국장	-	-
징 수 관	행정복지국장	사무과장	관서의 장
분 임 징 수 관	재무과장 각 담당관 · 과장 특별회계업무 담당과장	-	세입업무 담당과장 특별회계 업무담당 과장
재 무 관	행정복지국장	사무과장	관서의 장
분 임 재 무 관	재무과장, 각 담당관 · 과장: 일상경비 중 서 재무관이 지정한 경비, 특별회계업무 담당과장	-	농업기술센터: 회계업무 담당과장, 특별회계업무 담당과장
총 괄 채 권 관 리 관	행정복지국장	-	-
채 권 관 리 관	소관 담당관 · 과장	사무과장	관서의 장
총 괄 부 채 관 리 관	기획예산담당관	-	-
부 채 관 리 관	소관 담당관 · 과장	사무과장	관서의 장
총 괄 기 금 관 리 관	기획예산담당관	-	-
통 합 지 출 관	재무과장	-	-
지 출 원	경리담당	의사담당	각 관서 회계 · 지출업무담당
수 입 금 출 납 원	재정·세외수입 및 징수업무 관련 각 담당	의사담당	각 관서 세입업무담당
특 별 회 계 출 납 원	특별회계 업무담당		특별회계 업무담당
일 상 경 비 출 납 원	각 담당관·과 지출업무담당	-	각 관서 지출업무담당
세 입 세 출 납 외 원	세입세출외현금출납업무담당자, 지출업무담당자	지출업무담당자, 서무업무담당자	각 관서 지출업무담당자, 각 관서 서무업무담당자
	세입세출외현금출납원 외에 세입세출외현금 실무담당자를 별도 지정하여 2인 이상이 업무처리		

관 직 명	그 밖의 관서	읍·면
회 계 책 임 관	-	-
징 수 관	관서의 장	읍·면장
분 임 징 수 관	-	-
재 무 관	-	읍·면장
분 임 재 무 관	관서의 장·임시관서의 장	-
총 괄 채 권 관 리 관	-	-
채 권 관 리 관	관서의 장	읍·면장
총 괄 부 채 관 리 관	-	-
부 채 관 리 관	-	-
총 괄 기 금 관 리 관	-	-
통 합 지 출 관	-	-
지 출 원	-	읍·면 총무담당
수 입 금 출 납 원	세입업무담당	읍·면 총무담당
일 상 경 비 출 납 원	지출업무담당	읍·면 총무담당
세 입 세 출 외 원	지출업무담당, 사무업무담당자	읍·면 지출업무담당자 읍·면 사무업무담당자
	세입세출외금출납원 외에 세입세출외현금 실무담당자를 별도 지정하여 2인 이상이 업무처리	

- 비고 1. 담당: 각 담당·팀 등 6급 이상
 2. 담당자: 6급 이하 실무 담당자

[별표 2] 지출원을 설치한 제1관서와 그 밖의 관서 구분(제3조제3항 관련)

제1관서(지출원을 설치한 관서)	그 밖의 관 서
1. 농업기술센터 2. 보건소 3. 수도사업소 4. 체육시설사업소 5. 거창사건사업소	지출원이 없는 관서

관계법령

□ 「지방회계법」

제3조(적용범위) 이 법은 다음 각 호의 회계 및 기금에 대하여 적용한다.

1. 「지방자치법」 제126조 및 「지방재정법」 제9조에 따른 일반회계 및 특별회계
2. 「지방자치단체 기금관리기본법」 제2조에 따른 기금

제10조(회계책임관의 임명 등) ① 지방자치단체의 장은 그 소관에 속하는 회계 업무를 총괄적으로 수행하도록 하기 위하여 회계책임관을 임명하여야 한다.

② 회계책임관은 다음 각 호의 업무를 수행한다.

1. 제46조에 따른 회계관계공무원에 대한 지도·감독
2. 제51조에 따른 내부통제 등 회계업무에 관한 사항
3. 회계·결산 및 분석에 관한 사항
4. 그 밖에 회계업무의 수행에 관하여 대통령령으로 정하는 사항

③ 지방자치단체의 장은 소속 기관에 설치된 직위를 지정함으로써 회계책임관의 임명을 갈음할 수 있다.

제23조(징수기관과 수납기관의 분리) 징수관은 현금출납의 직무를 겸할 수 없다. 다만, 대통령령으로 정하는 사유가 있는 경우에는 그러하지 아니하다.

제34조(관서의 일상경비등의 지급) ① 지방자치단체의 장은 일상경비등을 그 성질상 현금으로 지급하지 아니하면 사무 수행에 지장을 줄 우려가 있다고 인정하는 경우에는 제44조제3항에 따른 일상경비등 출납원이 현금을 지급할 수 있도록 지출원으로 하여금 필요한 자금을 지급하게 할 수 있다.

② 지방자치단체의 장은 제1항에 따른 일상경비등에 대하여 특별히 필요하다고 인정하는 경우에는 회계연도가 시작되기 전에 지출원이 제44조제3항에 따른 일상경비등 출납원에게 그 자금을 지급하게 할 수 있다.

③ 지방자치단체의 장은 지방채 원리금의 지급 사무를 취급하게 하기 위하여 필요한 자금을 지출원으로 하여금 그 지방자치단체의 금고에 지급하게 할 수 있다.

④ 일상경비등의 범위와 지급 절차 등은 대통령령으로 정한다.

제36조(지출기관과 출납기관의 분리) 재무관·지출원 및 현금출납의 직무는 서로 겸할 수 없다. 다만, 대통령령으로 정하는 경우에는 그러하지 아니하다.

제45조(재정의 통합지출) ① 지방자치단체의 장은 재정자금의 효율적인 사용을 위하여 특별한 사유가 없으면 관서별 분산지출을 통합하여 운용하여야 한다.

② 지방자치단체의 장은 재정지출의 통합 운용을 위하여 특별한 사유가 없으면 대통령령으로 정하는 바에 따라 통합지출관을 두어야 한다.

제46조(회계관계공무원의 임명 또는 위임) 징수관·재무관·재산관리관·물품관리관·채권관리관·부채관리관·지출원 또는 출납원과 그 대리인·분임자(分任者) 등(이하 "회계관계공무원"이라 한다)의 임명 또는 위임은 지방자치단체의 장이 소속 기관에 설치된 직위를 지정하는 것으로 갈음할 수 있다.

제47조(회계관계공무원의 대리 및 분임) 지방자치단체의 장이나 그 위임을 받은 공무원은 필요하다고 인정할 때에는 회계관계공무원의 사무 전부를 대리하거나 그 일부를 나누어 맡을 공무원을 임명하거나 위임할 수 있다.

□ 「지방회계법 시행령」

제25조(징수기관과 수납기관을 겸할 수 있는 경우) 법 제23조 단서에서 "대통령령으로 정하는 사유가 있는 경우"란 정원이 5명 이내인 관서에서 세입의 징수와 현금출납을 하는 경우를 말한다.

제38조(일상경비 등의 범위) ① 법 제34조제1항에 따라 법 제44조제3항에 따른 일상경비등 출납원(이하 "일상경비등 출납원"이라 한다)에게 자금을 지급하게 할 수 있는 일상경비 등(이하 "일상경비등"이라 한다)은 다음 각 호와 같다.

1. 여비
 2. 일반운영비
 3. 지출원이 없는 관서의 경비
 4. 장소가 일정하지 아니한 사무소의 경비
 5. 각 관서가 시행하는 공사·제조 또는 조림(造林)에 드는 경비
 6. 많은 사람에게 소액을 직접 지급하는 경비
 7. 외국에서 지급하는 경비
 8. 선박운항에 드는 경비
 9. 지방채증권 또는 차입금의 원리금의 지급
 10. 해당 지방자치단체의 관할구역 외에서 지급하는 경비
 11. 공무원 및 그 밖의 직원에게 지급하는 보수·수당·정액의 복리후생비
 12. 각종 수당·사례금 및 업무추진비
 13. 각 관서에서 필요한 부식물의 매입경비 또는 공사·시험·검사에 필요한 재료의 구입비
 14. 법 제48조에 따라 국가기관 또는 다른 지방자치단체의 공무원을 회계관계 공무원으로 임명한 경우 그 공무원에게 교부하는 경비
 15. 민간이전경비, 보상금, 용역비 및 물품구입비
- ② 제1항 각 호에 해당하는 경비의 교부한도는 다음 각 호의 구분에 따른다.
1. 제1항제1호·제4호·제6호·제8호·제10호 및 제13호의 경비: 각각 1천만원
 2. 제1항제5호의 경비: 2천만원
 3. 제1항제2호·제3호·제7호·제9호·제11호·제12호·제14호 및 제15호의 경비: 각각 필요금액

제46조(지출기관과 출납기관을 겸할 수 있는 경우) 법 제36조 단서에서 "대통령령으로 정하는 경우"란 정원이 3명 이내인 관서에서 분임재무관과 일상경비등출납원을 겸하는 경우를 말한다.

제53조(통합지출관) ① 법 제45조제2항에 따른 통합지출관(이하 "통합지출관"이라 한다)은 지방자치단체의 장이 소속 공무원 중에서 임명한다. 이 경우 통합지출관은 회계관계공무원 중 어느 하나에 해당하는 공무원과 겸직하게 할 수 있다.

② 통합지출관은 다음 각 호의 사무를 담당한다.

1. 법 제14조제1항에 따른 결산서의 작성
2. 관서별 소요자금의 통합관리
3. 관서별 지출원 및 법 제44조에 따른 출납원(이하 "출납원"이라 한다)에 대한 지도·감독
4. 그 밖의 자금의 통합관리 및 운용

③ 제1항과 제2항에서 정한 사항 외에 재정의 통합지출에 필요한 세부사항은 행정안전부장관이 정한다. <개정 2017. 7. 26.>

제64조(회계 처리 등에 관한 사항) ① 행정안전부장관은 이 영에서 정하는 사항 외에 지방자치단체 회계 처리의 통일적인 운용을 위하여 필요한 경우에는 「국고금 관리법」 등 국가의 회계 관련 법령 등을 참고하여 회계 처리에 관한 세부처리기준을 정할 수 있다. 이 경우 지방자치단체의 업무추진비 집행기준에 관한 사항은 행정안전부령으로 정한다. <개정 2017. 7. 26.>

② 이 영과 제1항에 따라 행정안전부장관이 정하는 기준 외에 지방자치단체의 회계에 관한 사항은 행정안전부장관이 정하는 기준의 범위에서 지방자치단체의 규칙으로 정한다. <개정 2017. 7. 26.>

□ 「지방자치단체 예산 및 기금의 회계관리에 관한 규칙」
[시행 2020. 5. 1.] [행정안전부훈령 제130호, 2020. 1. 30., 전부개정]

제1장 총 칙

제1조(목적) 이 규칙은 「지방회계법」과 같은 법 시행령에서 위임된 사항과 일반회계·특별회계, 기금의 회계관리에 필요한 사항을 정함을 목적으로 한다.

제3조(회계관계공무원의 관직지정) ① 법 제10조제1항에 따른 회계책임관, 법 제45조제2항에 따른 통합지출관, 법 제46조에 따른 회계관계공무원을 별표1과 같이 지정한다.

② 지방자치단체의 장은 제1항의 규정에 따라 지정한 회계관직 이외에 특별히 필요하다고 판단되는 경우 본청, 지방의회, 제1관서에 각각 추가로 동일한 회계관직을 설치하거나 제1항과 다르게 회계관직을 설치할 수 있다. 다만, 지방의회의 경우 지방의회 의장이 요구한 경우에 한한다.

③ 지출원을 설치한 관서와 기타 관서는 별표2의 구분에 의한다. 다만, 지방자치단체의 장이 업무의 성질상 특히 필요하다고 인정하는 기타관서에 대하여는 지출원 또는 분임지출원을 임명할 수 있다.

④ 회계관계 공무원이 휴가·출장등 사고로 인하여 그 직무를 수행할 수 없을 경우에는 직무대리규정에 따라서 그 직을 대리하도록 된 자가 대리한다. 다만, 법 제23조의 징수관과 현금출납의 직무는 겸할 수 없으며, 법 제36조의 재무관·지출원 및 현금출납의 직무는 겸할 수 없다. 다만, 「지방회계법 시행령」(이하 “시행령”이라 한다) 제25조 및 제46조에 따라 “대통령령으로 정하는 사유가 있는 경우”에는 그러하지 아니하다.

⑤ 제1항에도 불구하고 관서의 계약업무를 본청의 재무관이 행하도록 하는 범위는 지방자치단체의 장이 따로 정할 수 있다.

⑥ 관서의 장은 회계관계공무원의 이동이 있을 때에는 즉시 그 발령일자, 인수인계 일자 및 성명을 지방자치단체의 장에게 보고하여야 한다.

제4조(징수관의 직무위임) ① 지방자치단체의 장은 법 제21조제2항에 따른 징수관으로 하여금 분임징수관에게 그 직무의 일부를 위임하여 처리하게 할 수 있다.

② 제1항에 따른 직무의 위임 범위는 지방자치단체의 장이 정한다. 다만 지방의회의 경우에는 지방의회의장이 따로 정한다.

제5조(재무관의 직무위임) ① 지방자치단체의 장은 법 제29조제1항에 따른 재무관으로 하여금 분임재무관에게 그 직무의 일부를 위임하여 처리하게 할 수 있다.

② 제1항에 따른 직무의 위임 범위는 지방자치단체의 장이 정한다. 다만 지방의회의 경우에는 지방의회의장이 따로 정한다.

③ 삭제

제21조(예산집행품의) ① 지방자치단체의 장은 다음 각 호의 범위 내에서 부단체장(「지방자치법」 제111조제1항에 따른 부단체장을 말한다), 실·국장, 실·과장 등에게 예산집행 품의를 각각 전결로 처리하게 할 수 있으며, 그 전결 기준은 따로 정한다.

1. 시·도 : 추정금액 50억원 이하의 공사 또는 토지의 매입이나, 20억원 이하의 제조·용역 또는 물건의 매입과 그 외의 것으로서 10억원 이하의 집행에 관한 사항

2. 자치구가 아닌 구가 있는 시 또는 인구 50만명 이상 시 : 추정금액 20억원 이하의 공사 또는 토지의 매입이나, 10억원 이하의 제조·용역 또는 물건의 매입과 그 외의 것으로서 5억원 이하의 집행에 관한 사항

3. 시·군 및 자치구 : 추정금액 10억원 이하의 공사 또는 토지의 매입이나, 5억원 이하의 제조·용역 또는 물건의 매입과 그 외의 것으로서 2억원 이하의 집행에 관한 사항

② 봉급, 수당 등 법령에 따라 지출의무가 있는 사항은 실·과장의 전결로 처리할 수 있다. 다만 임시일상경비의 경우에는 실·국장 이상의 결재를 받아야 한다.

③ 의회사무처(국·과)에 있어서는 지방의회의장이 따로 정하는 바에 따라 위임 전결한다.

④ 지방자치단체의 장은 제1항부터 제3항까지의 규정에도 불구하고 예산집행 품의 한도를 다르게 정할 수 있다. 다만, 제1항과 제3항 외의 관서에 있어서는 관서의 장이 따로 정하는 바에 따라 위임전결한다.

⑤ 제1항부터 제4항까지의 규정에도 불구하고 다음 각 호의 1에 해당하는 경우에는 예산집행 품의를 생략할 수 있다.

1. 직무수행경비
2. 삭제 <1994. 3. 30.>
3. 공공요금
4. 제세공과금
5. 삭제 <2004. 8. 23.>
6. 삭제 <2008. 2. 18.>
7. 인건비
8. 여비
9. 삭제 <1998. 12. 28.>
10. 일상경비등 교부

제22조(재정사항의 합의) ① 예산의 집행을 위한 품의를 할 경우 다음 각호의 경비에 대하여 본청은 회계업무담당국장 또는 회계업무담당과장의 합의를 받아야 하며 의회사무처(국·과) 및 제1관서는 회계담당부서의 합의를 받아야 한다. 다만, 시행령 제38조제1항에 따른 일상경비 등의 범위로 교부된 경비는 각 부서 일상경비등 출납원과 합의한다.

1. 공사·용역계약과 관련된 경비
2. 물품 제조·구매
3. 시책추진 또는 기관운영업무추진비
4. 민간위탁경비
5. 민간이전경비, 보조금, 보상금, 보전금, 행사관련경비
6. 시간외 근무수당, 성과상여금, 포상금
7. 설계서 또는 규격서 등에 특허 또는 신기술을 반영하고자 하는 경우
8. 기타 당해 자치단체에서 정한 경비

② 다음 각 호의 사항에 관하여는 예산업무담당실(국)장 또는 예산업무담당과장의 합의를 받아야 한다.

1. 예산외의 의무부담 또는 권리의 포기에 관한 사항
2. 재정에 관계되는 조례, 규칙, 고시, 훈령 및 예규의 제정·개폐에 관한 사항
3. 국고보조의 수입, 세외수입의 감면, 부담금 및 분담금의 결정과 기부금품의 채납에 관한 사항
4. 보조금의 지원계획통보, 기부금, 대부금 및 장려금의 지출결정에 관한 사항
5. 지방자치단체 보조단체의 예산, 결산, 예산의 집행에 관한 규정 또는 사업계획의 인가, 승인, 사업보고에 관한 사항
6. 지방자치단체 공유재산의 취득, 처분 또는 관리에 관한 사항
7. 지방자치단체의 수입의 감소 또는 지출의 증가를 가져올 사항
8. 지방자치단체 재정에 관하여 의회의 의결, 동의·승인 또는 의회에 보고하여야 할 사항
9. 제1호 내지 제8호 외에도 지방자치단체 재정에 관한 중요사항 또는 이례에 속하는 사항

③ 제1항 및 제2항에 따른 경비의 재정사항합의에 관하여는 지방자치단체의 장이 합의 한도를 따로 정한다. 다만, 법령 또는 조례에 따른 의무적 경비는 합의를 생략할 수 있다.

제97조(다른 공무원에 의한 인계) 출납원이 사망, 기타의 사고로 말미암아 본인이 인계를 할 수 없을 때에는 지방자치단체의 장 또는 관서의 장이 그 소속공무원 중에서 지정한 자로 하여금 제96조의 규정에 의한 인계사무를 처리하게 하여야 한다.

제135조(다른 공무원에 의한 계산서 작성) ① 출납원의 사망 기타 사고로 말미암아 본인이 계산서를 작성할 수 없을 때에는 지방자치단체의 장 또는 관서의 장은 소속공무원 중에서 지정한 자로 하여금 이를 작성하게 하여야 한다.

② 출납원이 제출기한 내에 계산서를 제출하지 아니할 때에는 지방자치단체의 장 또는 관서의 장은 소속공무원 중에서 지정한 자로 하여금 이를 작성하게 하여야 한다.

③ 제1항 및 제2항에 따라 작성한 계산서는 이를 출납원 스스로가 작성한 것으로 본다.

지방자치단체 회계관계공무원

3. 시·군·자치구

관 직 명	본 청	지방의회	제1관서
회 계 책 입 관	회계업무담당실·국장, 회계부서에 실·국장 직제가 없는 시·군·자치구는 기획실장	-	-
정 수 관	부시장, 부군수, 부구청장, 국장 직제가 있는 시·군·자치구는 세입업무담당국장	사무국(과)장	관서의 장
분 입 징 수 관	지방세업무담당과장, 세외수입업무 주관 실·과장	-	세입업무담당과장
재 무 관	부시장, 부군수, 부구청장, 국장 직제가 있는 시·군·자치구는 회계업무담당국장	사무국(과)장	관서의 장 (본청 일상경비의 경우 분임재무관)
분 입 재 무 관	회계업무담당과장, 각 실·과장 (일상경비 중에서 당해 재무관이 지정한 경비)	-	회계업무담당과장 (본청 일상경비의 경우 일상경비 출납원) 각 실·과(제1관서 일상경비 중에서 당해 재무관이 지정한 경비)
총 팔 채 권 관 리 관	부시장, 부군수, 부구청장, 국장 직제가 있는 시·군·자치구는 세입업무담당국장	-	-
채 권 관 리 관	소관 실·과장	사무국(과)장	관서의 장
총 팔 부 채 관 리 관	부시장, 부군수, 부구청장, 국장 직제가 있는 시·군·자치구는 예산업무담당실·국장	-	-
부 채 관 리 관	소관 실·과장	사무국(과)장	관서의 장
총 팔 기 금 관 리 관	예산업무담당실·과장	-	-
통 합 지 출 관	회계업무담당과장	-	-
지 출 원	지출업무담당	의정(사)업무담당	지출업무담당
수 입 금 출 납 원	세입업무담당	세입업무담당	세입업무담당
일 상 경 비 출 납 원	각 실·과 서무업무담당	-	각 실·과 서무업무담당
세 입 세 출 납 외 원	지출업무담당자	지출업무담당자	지출업무담당자
	세입세출외현금출납원 외에 세입세출외현금 실무담당자를 별도로 지정하여 반드시 2인 이상이 업무 처리		

관 직 명	기타관서·임시관서	읍·면·동	읍·면의 출장소 (일상경비를 교부하는 경우에 한함)
회 계 책 임 관	-	-	-
징 수 관	관서의 장	읍·면·동장	-
분 임 징 수 관	-	-	-
재 무 관	-	읍·면·동장 (본청 일상경비의 경우는 분임재무관)	-
분 임 재 무 관	관서의 장·임시관서의 장	-	소장
총 괄 채 권 관 리 관	-	-	-
채 권 관 리 관	관서의 장	읍·면·동장	-
총 괄 부 채 관 리 관	-	-	-
부 채 관 리 관	-	-	-
총 괄 기 금 관 리 관	-	-	-
통 합 지 출 관	-	-	-
지 출 원	-	읍·면·동의 지출업무담당 (과장 직제가 있는 읍은 회계업무담당과장, 본청 일상경비의 경우는 일상경비출납원)	-
수 입 금 출 납 원	서무담당과장, 과장 직제가 없는 관서는 세입업무담당	세무·재무업무담당	-
일 상 경 비 출 납 원	서무담당과장, 과장 직제가 없는 관서는 재무업무 담당 또는 서무 업무담당(자)	지출원이나 세입세출외현금출납원이 아닌 공무원(다른기관에서 일상경비를 교부하는 경우에 한함)	재무업무담당
세 입 세 출 외 현 금 출 납 원	서무업무담당	지출업무담당자	총무업무담당
세입세출외현금출납원 외에 세입세출외현금 실무담당자를 별도로 지정하여 반드시 2인 이상이 업무처리			

- 비고 1. 0000담당 : 시·도(팀·계장 등의 5급 이상), 시·군·자치구(팀·계장 등의 6급 이상)
 2. 0000담당자 : 시·도(5급 이하의 실무 담당자), 시·군·자치구(6급 이하의 실무 담당자)
 3. 지 출 원 : 지출업무담당뿐만 아니라, 재무·회계업무담당까지 지정이 가능함

제1관서 및 기타관서의 구분

제1관서 (지출원을 설치한 관서)	기 타 관 서

□ 「거창군 권한대행 및 직무대리규칙」

제1조(목적) 이 규칙은 군의 직무상 공백을 없게 하고, 책임을 명백히 하기 위하여 권한대행 및 직무대리에 관한 사항을 규정함을 목적으로 한다.

제2조(권한대행) ① <삭제 2009.11.11>

② <삭제 2009.11.11>

③ 「지방자치법」 제111조에 따라 군수의 권한을 대행(이하 “대행”이라 한다)하는 부군수가 부득이한 사유로 직무를 수행할 수 없으면 직제 순서에 따른 실·과장이 대행한다.

제3조(법정대리) 군수 또는 보조기관 등이 결원이나 출장·휴가 등 일시적 사유(이하 “사고”라 한다)로 직무를 수행할 수 없으면 다음 각 호에서 정하는 바에 따라 그 직무를 대리(이하 “대리”라 한다)한다.

1. 군수가 사고가 있으면 부군수가 대리한다.
2. 부군수가 사고가 있으면 직제 순서에 따른 실·과장이 대리한다.
3. 실·과장이 사고가 있으면 해당 실·과의 직제 순서에 따른 담당주사가 대리한다.
4. 직속기관 및 사업소의 장이 사고가 있으면 해당 직속기관 및 사업소의 직제 순서에 따른 담당주사가 대리한다. 다만, 농업기술센터 소장이 사고가 있으면 직제 순서에 따른 과장이 대리한다.
5. 읍·면장이 사고가 있으면 직제 순서에 따른 담당주사가 대리한다. 다만, 거창읍장이 사고가 있으면 직제 순서에 따른 과장이 대리한다.

제4조(지정대리) ① 제3조에 따라 대리할 자가 확정되지 않을 경우에는 군수가 소속 공무원 중에서 직급 순서에 따라 지정하는 자가 대리한다.

② 담당주사(소속 공무원 포함)가 사고가 있으면 해당 실·과·소장 및 읍·면장이 소속 직원 중에서 지정한다.

제4조의2(대리의 특례) ① 군수는 대리하게 할 업무가 특수하거나 그 밖의 부득이한 사유로 제3조 또는 제4조에 따른 대리가 부적당하다고 인정되면 사고자와 동일계급자나 하위계급자 중에서 대리할 자를 지정할 수 있다.

② 제4조 및 제4조의2에 따라 대리할 자를 지정하는 경우에는 별지 서식에 따른 직무대리명령서를 교부하여야 한다.

제5조(책임) 제2조부터 제4조의2까지의 규정에 따라 대행하거나 대리하는 자는 그 권한 및 직무에 상당하는 책임을 진다.

「거창군 지방공무원 인사규칙」 일부개정규칙안 입법예고

「거창군 지방공무원 인사규칙」을 일부개정 함에 있어 그 개정이유와 주요내용을 군민에게 미리 알려 이에 대한 의견을 듣고자 「행정절차법」 제41조, 「거창군 자치법규 입법예고 및 공포에 관한 조례」 제4조에 따라 다음과 같이 공고합니다.

2020년 3월 24일

거 창 군 수

1. 자치법규명 : 「거창군 지방공무원 인사규칙」

2. 개정이유

가. 행정안전부 「지방공무원 인사규칙(표준안)」에 따른 개정사항 반영
나. 2019년 경상남도 종합감사에 결과에 따른 시험위원 공정성 강화를 위한 현지조치 요구사항 반영

3. 주요내용

가. 인사위원회 서면심의·의결 사항 조문 정비(안 제3조제2항)

나. 신규임용시험 관련 서식 및 조문 정비

- 신규임용시험 응시원서 서식 정비 : 지방공무원 임용시험 블라인드채용 운영 표준안 서식 반영(안 제6조제1항 별지3호 서식)
 - ※ 서류전형과 면접으로 선발하는 경우 사진이 없는 표준 응시원서 사용, 응시표에 “주민등록번호” 기재사항 삭제
- 신규임용시험 원서접수 응시수수료 저소득층 면제 확대 및 취소기간 단축(안 제6조의2)
 - 응시원서 접수 마감일 다음날부터 7일 이내 → 3일 이내로 단축
 - 공채 저소득층 구분모집 → 신규임용시험 등 전 시험으로 확대
- 지방방호직렬 신체검사 규정 삭제(안 제15조제3항, 별표4의2 삭제)
 - 국가인권위 권고사항으로 공무원 채용 신체검사 규정 준용

- 다. 시험위원 공정성 강화 및 위원 제척·기피 조항 신설 (안 제12조)
 - 경력경쟁임용시험 등의 면접시험위원을 3명에서 5명으로 구성, 필기시험을 실시하지 않는 시험위원의 3분의 2 이상을 다른 행정기관 소속 공무원 또는 민간전문가로 위촉
 - 시험위원은 응시자와 관계(근무경험관계, 사제지간 등)가 없는 자 위촉, 응시자 기피절차 안내, 시험위원 서약서에 회피절차 포함
- 라. 경력경쟁임용시험 합격자 관련 조문 보완 및 정비
 - 서류전형 합격자 결정방식 보완 : 서류합격자 결정시 응시인원이 선발인원의 10배수 이상인 경우 5배수 이상의 범위에서 각각 3배수로 개정 (안 제13조의2②)
 - 경력경쟁임용시험 합격자 임용후보자 등록 규정 삭제(안 제18③ 삭제)
 - ※ 경력경쟁임용시험은 법령상 임용후보자 명부작성 및 임용유예 규정 없음
- 마. 신규임용시험 통신·정보처리 및 사무관리분야 가산점 폐지(안 제13조의3)
 - 지방공무원 임용령 개정으로 6급 이하 신규임용시험에서 국가기술자격법에 따른 통신·정보처리 및 사무관리분야 자격증 소지자에 대한 가산점 폐지(시행 2021. 1. 1.) 반영
- 바. 전문임기제 도입 관련 응시자격 요건 신설(안 제14제9항)
 - 전문임기제공무원 응시요건 [별표 5의4] 신설
- 사. 특례규정*에 따른 전직시험 방법 및 자격규정 삭제(안 제17조 제5항, 제6항)
 - 서류전형과 면접시험으로 전직시험에 응시할 수 있는 임용예정계급별 소요경력연수 경과 등에 대한 조항 삭제
 - * 「지방공무원의 구분 변경에 따른 전직임용 등에 관한 특례규정」 제5조에서 정한 단서의 유효기간(2016.12.31.)만료
- 아. 5급 승진임용순위명부 작성 정비(안 24조제2항)
 - 5급 승진임용순위명부 작성 방법 및 절차(서식) 정비
 - 별지13호 서식 신설
- 자. 전문경력관, 별정직 공무원 등으로 재직한 경력의 승진연수 산입기간 변경(안 제24조②)
 - 3년 초과 재직기간 → 삭제

차. 일반직과 연구·지도직 상호간 전직 기준 정비(안 제24조의2 신설)

- 지방연구직 및 지도직공무원의 임용 등에 관한 규정 개정으로 전직 임용예정 직급 지정 기준 신설에 따른 인사규칙을 정비

카. 특별승진 임용기준 정비(안 제25조)

- 규제개혁→규제혁신, 녹색성장 → 삭제
- 숙련기술장려법 관련 신설

타. 기타 법령정비

- 자격증 명칭 개정 및 변경 : 별표 4, 별표 5의2, 별표 6, 별표 7, 별표 7의4
- 별표·별지 단서조항 등 변경
- 「지방공무원 인사분야 통합지침」의 ‘공무원경력’의 상당계급 기준표’ 통일(별표 13)

4. 예고기간 : 2020. 3. 24.(화) ~ 4. 13.(월)

5. 의견제출

가. 이 규칙의 개정안에 대하여 의견이 있는 기관, 단체 또는 개인은 2020년 4월 13일까지 다음 사항을 기재한 의견서를 거창군(행정과)로 제출하여 주시기 바랍니다.

나. 제출사항

- 1) 예고사항에 대한 의견(찬·반 여부와 그 사유)
- 2) 제출자의 성명(기관·단체의 경우 기관·단체명과 대표자명), 주소, 전화번호
- 3) 그 밖에 참고사항 등

다. 의견 제출방법 : 서면, 전화, 팩스, 홈페이지, 직접 방문 등

- 주소 : (우 50132) 거창군 거창읍 중앙로 103, 거창군청(행정과)
- 전화번호 : 055) 940-3171 / FAX : 055) 940-3169 / 이메일 : hyungoing@korea.kr

6. 그 밖에

그 밖에 자세한 사항은 거창군청 행정과 행정담당 ☎(055)940-3171] 로 문의하여 주시기 바랍니다.

붙임 「거창군 지방공무원 인사규칙」 일부개정규칙안 1부. 끝.

입법예고 의견 제출서

□ 규 칙 명 : 거창군 지방공무원 인사규칙

○ 성명(기관·단체명) :

○ 주 소 :

○ 전 화 번 호 :

규칙안 내용	의 건	비 고

거창군 지방공무원 인사규칙 일부개정규칙안

거창군 지방공무원 인사규칙을 다음과 같이 개정한다.

제1조 중 “「지방공무원 임용령」”을 “「지방공무원 임용령」(이하 “영”이라 한다)”고 하고, “「지방 연구직 및 지도직 공무원의 임용 등에 관한 규정」을 “「지방 연구직 및 지도직 공무원의 임용 등에 관한 규정」(이하 “연구 및 지도직 규정”이라 한다)”로 하고, “거창군 지방공무원”을 “거창군 지방공무원(이하 “공무원”이라 한다)”로 한다.

제2조 중 “거창군 지방공무원(이하 “공무원”이라 한다)”를 “공무원”으로 한다.

제3조제1항제1호 중 “개최일시”를 “회의의 일시·장소”라 하고, 같은조제2항 중 제1호 “근속승진임용 또는 우대승진임용”을 “「지방공무원법」(이하 “법”이라 한다) 제8조제1항제1호에 따라 심의된 공무원 충원계획 따라 실시하는 각종 임용시험의 세부 일정”으로 하고, 제2호 “명예퇴직·공무사망에 따른 특별승진임용”을 “법 제46조의2에 따른 자진퇴직수당 및 법 제66조의2에 따른 명예퇴직수당·조기퇴직수당의 지급”으로 하며, 제3호 “명예·조기·자진퇴직수당 지급”을 “영 제21조의2에 따른 수습직원의 수습근무 기간 종료 후의 임용”으로 하고, 제4호를 “영 제21조의4제2항 본문 및 제3항 본문에 따른 임기제공무원의 근무기간의 연장”으로 하고, 제5호 “전보제한자의 전보심의”를 “영 제27조제4항에 따른 필수보직기간 미경과자의 전보 심의”로 하고, 제6호 “임기제공무원의 근무기간 연장”을 “영 제27조의4제4항에 따른 민간전문가 파견근무 및 파견기간 연장 승인”으로 한다.

제3조제2항제7호 및 제8호를 다음과 같이 신설한다.

7. 영 제33조의2제1항에 따른 우대승진 임용 및 같은 조 제2항에 따른 7급 이하 공무원으로의 근속승진 임용
8. 영 제38조의4제1항제4호 및 제5호에 따른 명예퇴직 및 공무상 사망에 따른 특별승진임용

제6조제1항, 같은조제2항의 “공개경쟁신규임용시험”을 “신규임용시험”으로 한다.

제6조의2제1항 “「지방공무원 임용령」(이하 “영”이라 한다)제64조에 따라”를 “영 제64조에 따라”로 하고, 같은조제2항 “제1항의 응시수수료는 그것을 납부한 사람이 시험에 응시하지 아니한 경우에도 이를 환급하지 아니한다. 다만, 응시수수료를 납부한 사람이 시험실시기관의 장이 공고한 환급기간에 응시의사를 철회하는 경우에는 시험실시기관의 장은 공고한 환급절차 및 방법에 따라 응시수수료의 전부 또는 일부를 환급하여야 한다.”를 “제1항의 응시수수료는 다음 각 호의 어느 하나에 해당하는 경우에는 시험실시기관의 장은 공고한 환급절차 및 방법에 따라 응시수수료의 전부 또는 일부를 환급하여야 한다.”로 한다.

제6조의2제2항 각호를 다음과 같이 신설한다.

1. 응시수수료를 과오납한 경우에는 과오납한 금액
2. 시험실시기관의 귀책사유로 시험에 응시하지 못한 경우에는 납부한 응시수수료의 전액
3. 응시원서 접수기간 중에 또는 마감일 다음 날부터 3일 이내에 응시의사를 철회한 경우에는 납부한 응시수수료의 전액

제6조의2제3항 “제1항에도 불구하고 영 제51조의4에 따라 응시하는 저소득층에 속하는 사람에 대해서는 응시수수료를 면제 할 수 있다.”를 “제1항에도 불구하고 응시원서 접수 당시 「국민기초생활 보장법」에 따른 수급자 또는 「한부모가족지원법」에 따른 보호대상자인 사람에 대해서는 응시수수료를 면제 할 수 있다.”로 한다.

제7조제1항 “「지방공무원법」(이하 “법”이라 한다)”를 “법”으로 한다.

제12조제1항 “필기시험위원은 과목마다 2명 이상으로, 면접시험(서류전형을 포함한다)위원은 2명 이상으로 한다.”를 “필기시험위원은 매과목 2명 이상으로, 면접시험(서류전형을 포함한다)위원은 2명 이상으로 하여야 한다. 이 경우, 시험위원의 2분의 1 이상을 다른 행정기관 소속 공무원 또는

민간전문가로 하되, 응시자격 등의 적격 여부를 판단하는 서류전형의 시험위원을 위촉하는 경우에는 그러하지 아니하다.”로 하고, 같은조제2항 “경력경쟁임용시험등의 경우에는 면접 시험위원을 3명 이상으로 하여야 한다.”를 “경력경쟁임용시험등의 경우에는 면접시험위원을 5명 이상으로 하여야 한다. 다만, 필기시험을 부과하는 경우에는 면접시험위원을 2명 이상으로 할 수 있다.”로 하며 같은조제3항 “경력경쟁임용시험등에서 필기시험을 실시하지 않는 경우에는 제2항에 따른 시험위원의 3분의1 이상을 다른 행정기관 소속 공무원 또는 민간인으로 하여야 한다.”를 “경력경쟁임용 시험등에서 필기시험을 실시하지 않는 경우에는 제2항에 따른 시험위원의 3분의 2 이상을 다른 행정기관 소속 공무원 또는 민간전문가로 하여야 한다.”로 한다.

제12조제4항을 다음과 같이 신설한다.

시험위원은 응시자와 관계(친인척, 근무경험 관계, 사제지간 등)가 없는 자를 위촉하고, 응시자에게 기피절차를 안내하며, 시험위원 서약서에 회피절차를 포함하여야 한다.

제13조의2제3항 “다만, 경력경쟁임용시험(필기시험을 실시하는 경우는 제외한다)의 경우 응시인원이 선발예정인원의 10배수 이상인 때에는 시험실시기관의 장이 정한 임용예정 직무에 적합한 기준에 따라 서류전형 합격자를 결정할 수 있다. 이 경우 합격자는 선발예정인원의 5배수 이상이어야 한다.”를 “다만, 경력경쟁임용시험(필기시험을 실시하는 경우는 제외한다)의 경우 응시인원이 선발예정인원의 3배수 이상인 때에는 선발예정 인원의 3배수 이상의 범위에서 서류전형 합격자를 결정할 수 있다.”로 한다.

제13조의3제1항과 같은조제3항을 삭제하고, 같은조제4항 “제1항 및 제2항”을 “제2항에 따른”으로 한다.

제14조제2항 “「지방 연구직 및 지도직공무원의 임용 등에 관한 규정」(이하 “연구 및 지도직 규정”이라 한다)를 ”연구 및 지도직 규정“로 한다.

제14조제5항제1호 “임용예정 임용예정직급은 다음과 같다. 가. 대학 및 전문대학졸업자 : 9급, 지도사, 나. 고등학교졸업자 : 9급”을 “임용예정직

출신학력별	임용예정직급
대학졸업자	6급·7급·연구사
전문대학졸업자	7급·8급·지도사
고등학교졸업자	9급

급은 다음과 같다.

”로 하고, 같은조제8

항 “제1항·제2항·제4항·제6항의”를 “제1항 내지 제4항 및 제6항의”로 하고, 같은조제9항 “별표 5의3과 같다.”를 “별표 5의3과 같고, 전문임기제 공무원의 응시요건은 별표 5의4와 같다.”로 한다.

제15조제3항 및 제15조의2제2항, 제17조제5~6항, 제18조제3항을 삭제한다.

제23조제3항 “제1항에 따른 승진임용순위명부는 5급 일반승진시험의 횟수별 또는 인사위원회의 심의 횟수별로 작성하고, 승진임용은 횟수별로 작성된 승진임용순위명부의 순위에 따른다.”를 “제1항의 규정에 따른 승진임용순위명부는 별지 제13호 서식에 따른다.”로 한다.

제24조제2항 “3년을 초과하여”를 삭제하고, 단서를 다음과 같이 신설한다. 다만, 군복무기간 또는 군복무를 대체하는 공중보건의사, 공익법무관, 해외파견 국제협력의사, 징병전담의사 등 복무기간 중 총 3년을 초과하는 기간에 한하여 산입할 수 있다.

제24조의2를 다음과 같이 신설한다.

제 24 조의2 (연구직 및 지도직공무원과 다른 일반직공무원 상호간의 전직예정직급 지정방법) ① 연구 및 지도직 규정 제9조제3항에 따라 연구직 및 지도직공무원을 다른 직렬로 전직 임용하는 경우의 전직예정직급 지정방법은 다음 각 호와 같다.

1. 연구관·지도관으로 근무한 기간이 최근 3년간 임용예정직급별(5급이상) 평균승진소요연수를 합산한 기간을 초과하는 경우에는 초과된 직급 중 가장 상위 직급
 2. 연구사·지도사로 근무한 기간이 최근 3년간 임용예정직급별(7급이상) 평균승진소요연수를 합산한 기간을 초과하는 경우 초과된 직급중 가장 상위 직급
- ② 연구 및 지도직 규정 제9조제3항에 따라 다른 직렬의 일반직공무원을

연구직 및 지도직공무원으로 전직임용하는 경우의 전직예정직급 지정은 다음 각 호와 같다.

1. 5급 이상 2급 이하 공무원은 연구관 또는 지도관
2. 6급 및 7급 공무원은 연구사 또는 지도사(연구직공무원경력 등의 승진 소요최저연수 산입)로 신설한다.

제25조제1호 “규제개혁”을 “규제혁신”으로 하고, 같은조제2호 “녹색성장 등”을 삭제한다.

제25조제5호를 제6호 하고, 같은조5호를 “「숙련기술장려법」에 따른 기능 명장으로 선정되거나 국제기능올림픽 대회에서 입상하여 국가기능발전에 기여한 공무원”으로 신설한다.

제25조의2 “제23조제1항제2호”를 “제23조제2항”으로 한다.

제26조의2제1항 및 제2항의 “거창사건관리사업소”를 “거창사건사업소”로 하며, 제26조의2제2항의 후단을 삭제한다.

별표 1, 별표 2, 별표 3, 별표 4, 별표 5, 별표 5의2, 별표 5의3, 별표 6, 별표 7, 별표7의 4, 별표 8, 별표10, 별표 10의2, 별표 13, 별표 15를 별지와 같이 변경한다.

별표 4의 2, 별표7의2를 삭제한다.

별지 제3호서식, 별지 제4호서식, 별지 제6호서식, 별지 제7호서식, 별지 제 11호서식을 별지와 같이 변경한다.

별지 제13호서식을 별지와 같이 신설한다.

부 칙<규칙 0000호 개정2020.0.00>

제1조(시행일) 이 규칙은 2020년 월 일부터 시행한다. 다만, 제13조의3의 개정규정은 2021년 1월 1일부터 시행한다.

신구조문 대비표

현 행	개 정 안
<p>제1조(목적) 이 규칙은 「지방공무원 임용령」 제4조와 「지방 연구직 및 지도직 공무원의 임용 등에 관한 규정」에 따라 거창군 지방공무원의 임용 및 시험 등에 관하여 필요한 사항을 규정함을 목적으로 한다.</p>	<p>제1조(목적) 이 규칙은 「지방공무원 임용령」(이하 “령”이라 한다) 제4조와 「지방 연구직 및 지도직 공무원의 임용 등에 관한 규정」(이하“연구 및 지도직 규정”이라 한다)에 따라 거창군 지방공무원(이하 “공무원”이라 한다)의 임용 및 시험 등에 관하여 필요한 사항을 규정함을 목적으로 한다.</p>
<p>제2조(적용범위) 거창군 지방공무원(이하 "공무원"이라 한다)의 임용·시험·승진 등에 관하여 다른 법령에 특별한 규정이 있는 경우를 제외하고는 이 규칙으로 정하는 바에 따른다.</p>	<p>제2조(적용범위) 공무원의 임용·시험·승진 등에 관하여 다른 법령에 특별한 규정이 있는 경우를 제외하고는 이 규칙으로 정하는 바에 따른다.</p>
<p>제3조(인사위원회 회의록) ① (생략)</p> <p>1. 개최일시</p> <p>2. ~ 5. (생략)</p> <p>② (생략)</p> <p>1. 근속승진임용 또는 우대승진임용</p> <p>2. 명예퇴직·공무사망에 따른 특별승진임용</p> <p>3. 명예·조기·자진퇴직수당 지급</p> <p>4. (삭제 2006. 8. 25)</p>	<p>제 3조 (인사위원회 회의록) ① (현행과 같음)</p> <p>1. 회의의 일시·장소</p> <p>2. ~ 5. (현행과 같음)</p> <p>② (현행과 같음)</p> <p>1. 「지방공무원법」(이하 “법”이라 한다) 제8조제1항제1호에 따라 심의된 공무원 총원계획 따라 실시하는 각종 임용시험의 세부 일정</p> <p>2. 법 제46조의2에 따른 자진퇴직수당 및 법 제66조의2에 따른 명예퇴직수당·조기퇴직수당의 지급</p> <p>3. 영 제21조의2에 따른 수습직원의 수습근무 기간 종료 후의 임용</p> <p>4. 영 제21조의4제2항 본문 및 제3항 본문에 따른 임기제공무원의 근무기간의 연장</p>

현 행	개 정 안
<p>5. <u>전보제한자의 전보심의</u></p> <p>6. <u>임기제공무원의 근무기간 연장</u></p> <p><신 설></p>	<p>5. 영 제27조제4항에 따른 필수보직기간 미경과자의 전보 심의</p> <p>6. 영 제27조의4제4항에 따른 민간전문가 파견근무 및 파견기간 연장 승인</p> <p>7. 영 제33조의2제1항에 따른 우대승진 임용 및 같은 조 제2항에 따른 7급 이하 공무원으로의 근속승진 임용</p> <p>8. 영 제38조의4제1항제4호 및 제5호에 따른 명예퇴직 및 공무상 사망에 따른 특별승진임용</p>
<p>제6조(응시자의 제출서류)</p> <p>① <u>공개경쟁신규임용시험</u> 및 <u>공개경쟁승진시험</u>에 응시하려는 사람은 별지 제3호서식의 응시원서 1부를 제출(정보통신망에 따른 제출을 포함한다)하여야 하며, 시험실시기관의 장은 시험의 종류에 따라 필요한 경우 별지 제3호서식의 응시원서를 변경하여 사용할 수 있다.</p> <p>② <u>공개경쟁신규임용시험</u> 및 <u>공개경쟁승진시험</u>의 제2차시험에 합격한 사람은 별표 1의 구비서류를 시험실시기관의 장이 정하는 기간 내에 제출하여야 한다. 다만, 행정정보의 공동이용을 통하여 제출서류에 대한 정보를 확인할 수 있는 경우에는 그 확인으로 제출서류를 갈음할 수 있다.</p>	<p>제6조(응시자의 제출서류)</p> <p>① <u>신규임용시험</u> 및 <u>공개경쟁승진시험</u>에 응시하려는 사람은 별지 제3호서식의 응시원서 1부를 제출(정보통신망에 따른 제출을 포함한다)하여야 하며, 시험실시기관의 장은 시험의 종류에 따라 필요한 경우 별지 제3호서식의 응시원서를 변경하여 사용할 수 있다.</p> <p>② <u>신규임용시험</u> 및 <u>공개경쟁승진시험</u>의 제2차시험에 합격한 사람은 별표 1의 구비서류를 시험실시기관의 장이 정하는 기간 내에 제출하여야 한다. 다만, 행정정보의 공동이용을 통하여 제출서류에 대한 정보를 확인할 수 있는 경우에는 그 확인으로 제출서류를 갈음할 수 있다.</p>
<p>제6조의2(응시수수료)</p> <p>① 「지방공무원 임용령」(이하 “<u>영</u>”이라 한다) 제64조에 따라 공무원 신</p>	<p>제6조의2(응시수수료)</p> <p>① <u>영 제64조에 따라</u> 공무원 신규임용시험에 응시하는 사람은 응시수수료</p>

현 행	개 정 안
<p>규임용시험에 응시하는 사람은 응시수수료로 다음 각 호의 어느 하나에 해당하는 금액의 수입증지를 응시원서 또는 시험요구 서류의 해당란에 첨부하여야 한다. 다만, 인터넷으로 응시원서를 제출하는 경우에는 수입증지를 첨부하지 아니하고, 시험실시기관의 장이 정하는 방법으로 응시수수료를 납부하여야 한다.</p> <p>1. ~ 3. (생략)</p> <p><u>② 제1항의 응시수수료는 그것을 납부한 사람이 시험에 응시하지 아니한 경우에도 이를 환급하지 아니한다. 다만, 응시수수료를 납부한 사람이 시험실시기관의 장이 공고한 환급기간에 응시의사를 철회하는 경우에는 시험실시기관의 장은 공고한 환급절차 및 방법에 따라 응시수수료의 전부 또는 일부를 환급하여야 한다.</u></p> <p><u><신 설></u></p>	<p>로 다음 각 호의 어느 하나에 해당하는 금액의 수입증지를 응시원서 또는 시험요구 서류의 해당란에 첨부하여야 한다. 다만, 인터넷으로 응시원서를 제출하는 경우에는 수입증지를 첨부하지 아니하고, 시험실시기관의 장이 정하는 방법으로 응시수수료를 납부하여야 한다.</p> <p>1. ~ 3. (현행과 같음)</p> <p><u>② 제1항의 응시수수료는 다음 각 호의 어느 하나에 해당하는 경우에는 시험실시기관의 장은 공고한 환급절차 및 방법에 따라 응시수수료의 전부 또는 일부를 환급하여야 한다.</u></p> <p><u>1. 응시수수료를 과오납한 경우에는 과오납한 금액</u></p> <p><u>2. 시험실시기관의 귀책사유로 시험에 응시하지 못한 경우에는 납부한 응시수수료의 전액</u></p> <p><u>3. 응시원서 접수기간 중에 또는 마감일 다음 날부터 3일 이내에 응시의사를 철회한 경우에는 납부한 응시수수료의 전액</u></p>

현 행	개 정 안
<p>③ 제1항에도 불구하고 영 제51조의4에 따라 응시하는 저소득층에 속하는 사람에 대해서는 응시수수료를 면제할 수 있다.</p>	<p>③ 제1항에도 불구하고 응시원서 접수 당시 「국민기초생활 보장법」에 따른 수급자 또는 「한부모가족지원법」에 따른 보호대상자인 사람에 대해서는 응시수수료를 면제할 수 있다.</p>
<p>제7조(응시결격사유) ① 「지방공무원법」(이하 "법"이라 한다) 또는 다른 법령에 따라 공무원으로 임용될 수 없는 사람은 임용시험에 응시할 수 없다. ② ~ ③ 생략</p>	<p>제7조(응시결격사유) ① 법 또는 다른 법령에 따라 공무원으로 임용될 수 없는 사람은 임용시험에 응시할 수 없다. ② ~ ③ 현행과 같음</p>
<p>제12조(시험위원) ① 필기시험위원은 과목마다 2명 이상으로, 면접시험(서류전형을 포함한다)위원은 2명 이상으로 한다. ② 경력경쟁임용시험등의 경우에는 면접 시험위원을 3명 이상으로 하여야 한다. ③ 경력경쟁임용시험등에서 필기시험을 실시하지 않는 경우에는 제2항에 따른 시험위원의 3분의1 이상을 다른 행정기관 소속 공무원 또는 민간인으</p>	<p>제12조(시험위원) ① 필기시험위원은 매과목 2명 이상으로, 면접시험(서류전형을 포함한다)위원은 2명 이상으로 하여야 한다. 이 경우, 시험위원의 2분의 1 이상을 다른 행정기관 소속 공무원 또는 민간전문가로 하되, 응시자격 등의 적격 여부만을 판단하는 서류전형의 시험위원을 위촉하는 경우에는 그러하지 아니하다. ② 경력경쟁임용시험등의 경우에는 면접시험위원을 5명 이상으로 하여야 한다. 다만, 필기시험을 부과하는 경우에는 면접시험위원을 2명 이상으로 할 수 있다. ③ 경력경쟁임용시험등에서 필기시험을 실시하지 않는 경우에는 제2항에 따른 시험위원의 3분의 2 이상을 다른 행정기관 소속 공무원 또는 민간전문</p>

현 행	개 정 안
<p>로 하여야 한다.</p> <p><신 설></p>	<p>문가로 하여야 한다.</p> <p>④ 시험위원은 응시자와 관계(친인척, 근무경험 관계, 사제지간 등)가 없는 자를 위촉하고, 응시자에게 기피절차를 안내하며, 시험위원 서약서에 회피절차를 포함하여야 한다.</p>
<p>제13조의2(면접시험 평정 및 서류전형 기준)</p> <p>① ~ ② (생략)</p> <p>③ 시험실시기관의 장은 제2항에 따른 서류전형을 위하여 필요하다고 인정하면 시험위원에게 「지방공무원 인사기록·통계 및 인사사무 처리 규칙」 별표 2에 따른 각종 시험요구시의 구비서류 사본을 제공할 수 있다. <u>다만, 경력경쟁임용시험(필기시험을 실시하는 경우는 제외한다)의 경우 응시인원이 선발예정인원의 10배수 이상인 때에는 시험실시기관의 장이 정한 임용예정 직무에 적합한 기준에 따라 서류전형 합격자를 결정할 수 있다. 이 경우 합격자는 선발예정인원의 5배수 이상이어야 한다.</u></p>	<p>제13조의2(면접시험 평정 및 서류전형 기준)</p> <p>① ~ ② (현행과 같음)</p> <p>③ 시험실시기관의 장은 제2항에 따른 서류전형을 위하여 필요하다고 인정하면 시험위원에게 「지방공무원 인사기록·통계 및 인사사무 처리 규칙」 별표 2에 따른 각종 시험요구시의 구비서류 사본을 제공할 수 있다. <u>다만, 경력경쟁임용시험(필기시험을 실시하는 경우는 제외한다)의 경우 응시인원이 선발예정인원의 3배수 이상의 범위에서 서류전형 합격자를 결정할 수 있다.</u></p>
<p>제13조의3(신규임용시험의 특전)</p> <p>① 「국가기술자격법」에 따른 통신·정보처리분야 및 사무관리분야 자격증 중 별표 7의2에서 정한 자격증을 소지한 사람이 6급 이하(연구사·지도사 및 전문경력관 나·다군을 포함한다) 공무원 신규임용시험 (경력경쟁임용시</p>	<p>제13조의3(신규임용시험의 특전)</p> <p><삭제></p>

현 행	개 정 안
<p>험등의 경우에는 필기시험을 실시하는 경우로 한정하며, 전산직렬 신규임용 시험은 제외한다)에 응시하는 경우에는 필기시험의 각 과목별 득점에 그 시험과목의 만점의 1퍼센트 이내를 최고점으로 별표 7의2의 비율에 따른 점수를 가산한다. 이 경우 2개 이상의 자격증이 중복되는 경우에는 본인에게 유리한 것 하나만을 가산한다.</p> <p>② (생략)</p> <p>③ 하나의 자격증이 제1항과 제2항에 따라 공통적으로 가산대상이 되는 경우에는 본인에게 유리한 것 하나만을 가산한다.</p> <p>④ <u>제1항 및 제2항에 따른</u> 가산점은 과목마다 4할 이상 득점한 사람에게만 적용한다.</p>	<p>② (현행과 같음)</p> <p><삭제></p> <p>④ <u>제2항에 따른</u> 가산점은 과목마다 4할 이상 득점한 사람에게만 적용한다.</p>
<p>제14조(경력경쟁임용시험등의 응시자격)</p> <p>① (생략)</p> <p>② 법 제27조제2항제2호의 요건에 해당하는 사람으로서 「지방 연구직 및 지도직공무원의 임용 등에 관한 규정」(이하 “연구 및 지도직규정”이라 한다) 제6조에 따라 연구직 또는 지도직공무원의 경력경쟁임용시험등에 응시할 수 있는 사람은 별표 6에 규정된 임용예정직급별 자격증을 가진 사람으로 한다.</p> <p>③ (생략)</p> <p>④ (생략)</p>	<p>제14조(경력경쟁임용시험등의 응시자격)</p> <p>① (현행과 같음)</p> <p>② 법 제27조제2항제2호의 요건에 해당하는 사람으로서 연구 및 지도직 규정 제6조에 따라 연구직 또는 지도직공무원의 경력경쟁임용시험등에 응시할 수 있는 사람은 별표 6에 규정된 임용예정직급별 자격증을 가진 사람으로 한다.</p> <p>③ (현행과 같음)</p> <p>④ (현행과 같음)</p>

현 행	개 정 안								
<p>1. ~ 4. (생략)</p> <p>⑤ (생략)</p> <p>1. ~ 2. (생략)</p> <p>3. 임용예정직급은 다음과 같다. 가. 대학 및 전문대학졸업자 : 9급, 지도사 나. 고등학교졸업자 : 9급</p> <p>⑥ (생략)</p> <p>⑦ (생략)</p> <p>⑧ 제1항·제2항·제4항·제6항의 경력경쟁임용시험등 응시자격 소요경력의 계산은 최종시험시행예정일(다수인을 대상으로 하지 아니한 시험으로서 시험요구기관의 장과 시험실시기관의 장이 다른 경우는 시험요구일) 현재를 기준으로 한다. 이 경우 소요경력을 계산함에 있어서는 임용예정직급관련 직무분야에서 비정규직으로 근무한 기간에 대하여도 임용권자가 정하는 바에 따라 그 기간의 전부 또는 일부를 소요경력에 포함하여 계산할 수 있다.</p> <p>⑨ 영 제17조제4항에 따른 시간선택제임기제공무원과 한시임기제공무원의 응시요건은 <u>별표 5의3과 같다.</u></p> <p>⑩ (생략)</p>	<p>1. ~ 4. (현행과 같음)</p> <p>⑤ (생략)</p> <p>1. ~ 2. (현행과 같음)</p> <p>3. 임용예정직급은 다음과 같다.</p> <table border="1" data-bbox="810 584 1406 792"> <thead> <tr> <th>출신학력별</th> <th>임용예정직급</th> </tr> </thead> <tbody> <tr> <td>대 학 졸 업 자</td> <td>6급·7급·연구사</td> </tr> <tr> <td>전문대학졸업자</td> <td>7급·8급·지도사</td> </tr> <tr> <td>고등학교졸업자</td> <td>9급</td> </tr> </tbody> </table> <p>⑥ (현행과 같음)</p> <p>⑦ (현행과 같음)</p> <p>⑧ <u>제1항 내지 제4항 및 제6항의</u> 경력경쟁임용시험등 응시자격 소요경력의 계산은 최종시험시행예정일(다수인을 대상으로 하지 아니한 시험으로서 시험요구기관의 장과 시험실시기관의 장이 다른 경우는 시험요구일) 현재를 기준으로 한다. 이 경우 소요경력을 계산함에 있어서는 임용예정직급관련 직무분야에서 비정규직으로 근무한 기간에 대하여도 임용권자가 정하는 바에 따라 그 기간의 전부 또는 일부를 소요경력에 포함하여 계산할 수 있다.</p> <p>⑨ 영 제17조제4항에 따른 시간선택제임기제공무원과 한시임기제공무원의 응시요건은 <u>별표 5의3과 같고, 전문임기제공무원의 응시요건은 별표 5의4와 같다.</u></p> <p>⑩ (현행과 같음)</p>	출신학력별	임용예정직급	대 학 졸 업 자	6급·7급·연구사	전문대학졸업자	7급·8급·지도사	고등학교졸업자	9급
출신학력별	임용예정직급								
대 학 졸 업 자	6급·7급·연구사								
전문대학졸업자	7급·8급·지도사								
고등학교졸업자	9급								

현 행	개 정 안
<p>제15조(특수직급 시험의 응시에 필요한 자격)</p> <p>① (생략)</p> <p>② (생략)</p> <p>③ 방호직렬의 신규임용시험 또는 전직 시험에 응시하는 사람은 별표 4의2에 따른 신체조건에 해당하여야 한다.</p>	<p>제15조(특수직급 시험의 응시에 필요한 자격증)</p> <p>① (현행과 같음)</p> <p>② (현행과 같음)</p> <p><삭제></p>
<p>제15조의2(특수직무분야·환경 또는 지역공무원의 경력경쟁임용)</p> <p>① (생략)</p> <p>1. ~ 3. (생략)</p> <p>② 제1항에 따라 기능직공무원을 경력 경쟁임용하는 경우에는 영 제55조제1항제4호에 따라 필기시험을 면제한다.</p>	<p>제15조의2(특수직무분야·환경 또는 지역공무원의 경력경쟁임용)</p> <p>① (현행과 같음)</p> <p>1. ~ 3. (현행과 같음)</p> <p><삭제></p>
<p>제17조(전직시험의 응시자격 및 면제)</p> <p>① (생략)</p> <p>1. ~ 2. (생략)</p> <p>② ~ ④ (생략)</p> <p>⑤ 「공무원의 구분 변경에 따른 전직 임용 등에 관한 특례규정」 제5조제2항 제2호 및 제10조제2항제2호에 따라 서류전형과 면접시험으로 전직시험에 응시할 수 있는 사람은 별표 10 및 별표 10의2에 따른 임용예정계급별 소요경력연수가 경과한 사람이어야 한다.</p> <p>⑥ 「공무원의 구분 변경에 따른 전직 임용 등에 관한 특례규정」 제5조제2항</p>	<p>제17조(전직시험의 응시자격 및 면제)</p> <p>① (현행과 같음)</p> <p>1. ~ 2. (현행과 같음)</p> <p>② ~ ④ (현행과 같음)</p> <p><삭제></p> <p><삭제></p>

현 행	개 정 안
<p>제3호 및 제10조제2항제3호에 따라 필기시험을 면제할 수 있는 자격증(임용예정직급 및 직류의 구분 없이 임용예정직렬에 해당하는 자격증을 말한다)의 구분은 별표 6 및 별표 7과 같다. 다만, 군수는 업무특성 등을 고려하여 필요하다고 인정하는 경우 행정안전부장관과 협의하여 전직임용예정 직급 및 직류에 해당하는 자격증 소지자에 대해서만 필기시험을 면제할 수 있다.</p>	
<p style="text-align: center;">제 3 장 임 용</p> <p>제18조(공개경쟁신규임용시험 등의 합격자의 등록)</p> <p>① ~ ② (생략)</p> <p>③ <u>경력경쟁임용시험등의 합격자에 대한 신규임용후보자등록은 제1항을 준용한다.</u></p>	<p style="text-align: center;">제 3 장 임 용</p> <p>제18조(공개경쟁신규임용시험 등의 합격자의 등록)</p> <p>① ~ ② (현행과 같음)</p> <p><삭 제></p>
<p>제23조(5급 공무원의 승진임용순위명부 작성) ① ~ ② (생략)</p> <p>③ <u>제1항에 따른 승진임용순위명부는 5급 일반승진시험의 횟수별 또는 인사위원회의 심의 횟수별로 작성하고, 승진임용은 횟수별로 작성된 승진임용순위명부의 순위에 따른다.</u></p>	<p>제23조(5급 공무원의 승진임용순위명부 작성) ① ~ ② (현행과 같음)</p> <p>③ <u>제1항의 규정에 따른 승진임용순위명부는 별지 제13호 서식에 따른다.</u></p>
<p>제24조(연구직공무원경력 등의 승진소요최저연수 산입) ① (생략)</p> <p>② 영 제33조제9항에 따른 승진소요최저연수 산입은 지방전문경력관, 임기제공무원, 별정직공무원 및 특정직공무원이 퇴직 후 일반직공무원으로 임용된 경우에 별표 13의 기준에 따라 해당</p>	<p>제24조(연구직공무원경력 등의 승진소요최저연수 산입) ① (현행과 같음)</p> <p>② 영 제33조제9항에 따른 승진소요최저연수 산입은 지방전문경력관, 임기제공무원, 별정직 공무원 및 특정직 공무원이 퇴직 후 일반직 공무원으로 임용된 경우에 별표13의 기준에 따라 해당</p>

현 행	개 정 안
<p>계급상당 이상의 지방전문경력관, 임기제공무원, 별정직공무원 및 특정직공무원으로서 <u>3년을 초과하여 재직한 기간에 대하여</u> 최초임용계급 승진소요최저연수의 2분의1의 범위에서 이를 산입할 수 있다.</p>	<p>계급상당 이상의 지방전문경력관, 임기제공무원, 별정직공무원 및 특정직공무원으로서 <u>재직한 기간에 대하여</u> 최초임용계급 승진소요최저연수의 2분의 1의 범위에서 이를 산입할 수 있다. <u>다만, 군복무기간 또는 군복무를 대체하는 공중보건 의사, 공익법무관, 해외파견 국제협력의사, 징병전담의사 등 복무기간 중 총 3년을 초과하는 기간에 한하여</u> 산입할 수 있다.</p>
<p><신 설></p>	<p><u>제24조의2(연구직 및 지도직공무원과 다른 일반직공무원 상호간의 전직예정직급 지정방법) ① 연구 및 지도직 규정 제9조제3항에 따라 연구직 및 지도직공무원을 다른 직렬로 전직 임용하는 경우의 전직예정직급 지정방법은 다음 각호와 같다.</u></p> <p>1. <u>연구관·지도관으로 근무한 기간이 최근 3년간 임용예정직급별(5급이상) 평균 승진소요연수를 합산한 기간을 초과하는 경우에는 초과된 직급 중 가장 상위 직급</u></p> <p>2. <u>연구사·지도사로 근무한 기간이 최근 3년간 임용예정직급별(7급이상) 평균 승진소요연수를 합산한 기간을 초과하는 경우 초과된 직급중 가장 상위 직급</u></p> <p><u>② 연구 및 지도직 규정 제9조제3항에 따라 다른 직렬의 일반직공무원을 연구직 및 지도직공무원으로 전직임용하는 경우의 전직예정직급 지정은 다음 각호와 같다.</u></p> <p>1. <u>5급 이상 2급 이하 공무원은 연구관 또는 지도관</u></p>

현 행	개 정 안
	<p><u>2. 6급 및 7급 공무원</u>은 <u>연구사 또는 지도사(연구직공무원경력 등의 승진소요최저연수 산입)</u></p>
<p>제25조(특별승진임용기준) (생략) 1. <u>규제 개혁</u>, 고질적 민원업무 개선, 창의적 업무개선, 예산절감 등으로 주민 편의 증진에 탁월한 기여를 한 공무원 2. <u>녹색성장 등 국정과제 또는 지방 역점과제의 성공적 추진으로 경제위기 극복 및 행정발전에 탁월한 기여를 한 공무원</u> 3. ~ 4. (생략) <u><신 설></u> 5. 그 밖에 임용권자가 제1호부터 제4호까지 수준에 상응하는 탁월한 업무실적으로 지방행정 발전에 공헌이 있다고 인정하는 공무원</p>	<p>제25조(특별승진임용기준) (현행과 같음) 1. <u>규제혁신</u>, 고질적 민원업무 개선, 창의적 업무개선, 예산절감 등으로 주민 편의 증진에 탁월한 기여를 한 공무원 2. <u>국정과제 또는 지방 역점과제의 성공적 추진으로 경제위기 극복 및 행정발전에 탁월한 기여를 한 공무원</u> 3. ~ 4. (현행과 같음) 5. 「<u>숙련기술장려법</u>」에 따른 기능명장으로 선정되거나 국제기능올림픽 대회에서 입상하여 국가기능발전에 기여한 공무원 6. 그 밖에 임용권자가 제1호부터 제5호까지 수준에 상응하는 탁월한 업무실적으로 지방행정 발전에 공헌이 있다고 인정하는 공무원</p>
<p>제25조의2(자격증 가점) 「지방공무원 평정규칙」 제23조제1항제2호에 따라 지방자치단체의 장이 규칙으로 정하는 자격증은 별표 15와 같다.</p>	<p>제25조의2(자격증 등의 가산점) 「지방공무원 평정규칙」 제23조에제2항 따라 지방자치단체의 장이 규칙으로 정하는 자격증은 별표 15와 같다.</p>
<p>제26조의2(군 및 읍면간 인사교류) ① 임용권자는 군 본청 및 사업소, 읍에 근무하는 일반직 7급 이하 공무원을 승진임용하려는 경우에는 읍면 및 <u>거창 사건관리사업소</u>로 전보하는 것을 원칙</p>	<p>제26조의2(군 및 읍면간 인사교류) ① 임용권자는 군 본청 및 사업소, 읍에 근무하는 일반직 7급 이하 공무원을 승진임용하려는 경우에는 읍면 및 <u>거창 사건사업소</u>로 전보하는 것을 원칙으로</p>

현 행	개 정 안
<p>으로 한다. 다만, 해당 직렬이 없거나 조직운영상 필요하다고 인정할 경우에는 그러하지 아니하다.</p> <p>② 군 본청 및 사업소의 결원을 보충하려는 경우에는 읍면 및 <u>거창사건관리사업소의 해당 직급 공무원을 우선하여 발탁 임용하여야 한다. 이 경우 임용권자는 근무성적, 읍면의 근무경력, 포상 및 징계 등 객관적인 기준에 따라 평가하여 전입순위자명부를 작성하고 그 순위에 따라 임용하여야 한다.</u></p>	<p>한다. 다만, 해당 직렬이 없거나 조직운영상 필요하다고 인정할 경우에는 그러하지 아니하다.</p> <p>② 군 본청 및 사업소의 결원을 보충하려는 경우에는 읍면 및 <u>거창사건사업소의 해당 직급 공무원을 우선하여 발탁 임용하여야 한다. (후단 삭제)</u></p>
<p>제31조(임기제공무원의 근무기간 만료에 대비한 신규임용) 「지방공무원법」 제61조에 따라 임기제공무원의 근무기간이 만료되어 당연퇴직하는 경우에는 퇴직으로 인한 업무공백을 방지하기 위하여 임기제공무원의 근무기간 만료 전에 신규임용에 필요한 채용 절차를 진행할 수 있다.</p>	<p>제31조(임기제공무원의 근무기간 만료에 대비한 신규임용) 「법」 제61조에 따라 임기제공무원의 근무기간이 만료되어 당연퇴직하는 경우에는 퇴직으로 인한 업무공백을 방지하기 위하여 임기제공무원의 근무기간 만료 전에 신규임용에 필요한 채용 절차를 진행할 수 있다.</p>

[별표 1]

각종 시험시의 구비서류(제6조제2항 관련)

구분	구비서류의 종류	비 고
1	주민등록표 초본 1통(전체 이력기재)	시·구, 읍·면·동장 발행
2	복무확인서 1부	현역군인에 한함
3	자격증 또는 면허증 사본 1부	해당자에 한함
4	취업보호대상자증명서	국가유공자등예우및지원에관한법률 제29조 또는 독립유공자예우에관한법률 제16조에 규정된 취업보호대상자에 한함
5	수급자증명서	국민기초생활보장법 제2조에 규정된 수급자로서, 저소득층구분모집 응시대상자에 한함
6	장애인 복지카드, 장애인등록증, 국가유공자증	장애인고용촉진 및 직업재활법 시행령 제3조, 제4조에 규정된 장애인으로서 장애인구분모집 응시대상자에 한함
7	학교생활기록관계서류	시험실시기관의 장이 필요하다고 인정하는 경우에 한함

비고: 위 표의 구비서류 중 주민등록표 초본, 취업지원 대상자 증명서 등 행정정보의 공동이용이 가능한 서류는 담당 공무원이 당사자로부터 제출받는 것을 같음하여 그 내용을 「전자정부법」 제36조제1항에 따른 행정정보의 공동이용을 통하여 확인하고 첨부해야 한다. 다만, 당사자가 확인에 동의하지 않는 경우에는 해당 서류 각 1부를 제출받아 첨부해야 한다.

[별표 2]

연구직공무원 **경력경쟁임용시험등**·전직시험응시자격구분표
(제14조제5항, 제6항 및 제17조제1항 관련)

직렬	계급		연구관·연구사
	직렬	직류	
학예연구	학예일반	학예일반	국어국문학, 고고학, 역사학, 역사교육학, 박물관학, 문화재관리학, 문화유적학, 인류학, 민속학, 보존과학, 문헌정보학, 서지학, 미술학(미술사를 포함한다), 건축학(건축사를 포함한다), 연극학, 공연예술학, 무용학, 생물학, 지질학, 음악, 지리학, 조경학, 가정학(의생활·식생활·주생활분야 등 생활과학분야를 포함한다)을 전공한 자 사람
		미술	미술학(미술사를 포함한다), 미술관학, 예술학 또는 미학을 전공한 자 사람
		국악	국악 또는 한국무용을 전공한 자 사람
		국어	국어국문학, 국어정책학 또는 언어학을 전공한 자 사람
편사연구	편사	역사학을 전공한 자 사람	
기록연구	기록관리	기록관리학, 역사학, 문헌정보학을 전공한 자 사람	
공업연구	기계	기계	정밀기계공학, 기계공학, 기계설계학, 제어계측공학, 항공우주공학 또는 조선공학을 전공한 자 사람
		전기	전기공학, 전자공학, 통신공학 또는 컴퓨터공학을 전공한 자 사람
		전자	
		금속	금속공학 또는 금속재료공학을 전공한 자 사람
		섬유	섬유공학을 전공한 자 사람
		화학	화학공학, 공업화학, 화학, 농화학, 재료공학, 고분자공학, 요업공학, 원자력공학, 식품공학, 임산가공학, 제지공학, 생물학, 생물공학, 유전공학, 분자생물학, 미생물학, 단백질공학, 생물정보학 또는 환경공학을 전공한 자 사람
		산업경영	산업경영학, 산업공학, 공업경영학 또는 산업통계학을 전공한 자 사람
		물리	물리학, 응용물리학 또는 원자력공학을 전공한 자 사람

직렬	계급		연구관·연구사
	직렬	직류	
농업연구	작	물	농학, 자원식물학, 농화학, 환경학, 원예학, 생물학, 물리학, 화학, 식물학, 분자생물학, 생화학, 식품학, 식품가공학, 실험통계학, 기상학, 수자원학, 약학, 한약학, 환경공학, 농생물학, 미생물학, 천연물화학 또는 관계배수학을 전공한 차 사람
	농업환경		농학, 자원식물학, 식물학, 원예학, 농화학, 환경학, 환경공학, 생물학, 물리학, 화학, 생화학, 농생물학, 미생물학, 수자원학 또는 관계배수학을 전공한 차 사람
	작물보호		농화학, 농생물학, 환경학, 환경공학, 식품가공학, 식품공학, 미생물학, 작물보호학, 식물병리학, 곤충학, 농학, 원예학 또는 분자생물학을 전공한 차 사람
	농업경영		농업경영학, 농경제학, 축산경영학, 경제학, 경영학, 자원경제학 또는 통계학을 전공한 차 사람
	잡업곤충		잠사학, 천연섬유학, 농생물학, 미생물학, 농공학, 곤충학, 생물학, 천연고분자학, 분자생물학, 생화학, 화학, 농화학, 유전공학 또는 약학을 전공한 차 사람
	원	예	원예학, 조경학, 농학, 농화학, 환경학, 생물학, 물리학, 화학, 식물학, 분자생물학, 농생물학 또는 식품가공학을 전공한 차 사람
	생명유전		유전공학, 분자생물학, 생화학, 미생물학, 식물학, 생물학, 물리학, 화학, 화학공학, 농학, 원예학, 농화학, 생물공학, 천연물화학, 단백질공학 또는 생물정보학을 전공한 차 사람
	농촌생활		식품학, 식품가공학, 생화학, 피복과학, 조경학, 농촌계획학, 산업공학, 교육학, 사회복지학, 사회학, 문화인류학, 경제학, 농촌관광학, 산업보건학, 또는 경영학을 전공한 차 사람
	축	산	축산학, 축산경영학, 수의학, 식품가공학, 동물학, 분자생물학, 미생물학, 생화학, 환경공학 또는 유전공학을 전공한 차 사람
	농	공	농공학, 건축공학, 기계공학, 재료공학, 토목공학, 농업기계공학, 전기공학, 식품가공학, 환경공학 또는 전자공학을 전공한 차 사람
	농식품	개발	식품학, 식품영양학, 식품가공학, 식품공학, 식품위생학, 식품화학, 식품생물공학, 식품효소공학, 식품미생물학, 생화학, 농화학, 단백질공학, 식품저장학, 천연물화학, 육가공학, 유가공학 또는 조리과학을 전공한 차 사람
녹지연구	임	업	임학, 임산가공학, 농화학, 화학, 화학공학, 공업화학, 생물화학공학, 생물공학, 농생물학, 분자생물학, 미생물학, 유전공학, 조경학, 생물학, 임업경제학, 임업경영학, 경제학, 경영학, 원예학 또는 식물자원학을 전공한 차 사람
		조	

직렬	계급		연구관·연구사
	직렬	직류	
수의연구	수	의	축산학, 수의학, 동물학, 분자생물학, 생화학, 의학, 한의학, 미생물학 또는 생물학을 전공한 자 사람
해양수산연구	해양환경		해양학, 해양공학, 환경공학, 해양오염학, 화학, 지구과학, 지구물리학, 지리정보학, 해양원격탐사학, 해양생물학, 미생물학 또는 생물학을 전공한 자 사람
	수산자원		수산자원학, 어장학, 해양생산관리학, 해양생물학, 생물통계학 또는 생물학을 전공한 자 사람
	수산양식		수산양식학, 수산자원학, 어병학, 해양오염학, 해양생물학, 유전공학, 분자생물학, 단백질공학 또는 생물학을 전공한 자 사람
	수산공학		해양학, 어구어법학, 어구공학, 어업기기학, 해양생물학, 수산토목학, 해양공학, 조선공학 또는 전자공학을 전공한 자 사람
	수산가공		식품학, 식품가공학, 수산가공학, 수산화학, 생화학, 생명공학 또는 미생물학을 전공한 자 사람
	수산경제		수산경제학, 수산경영학, 경제학, 경영학 또는 자원경제학을 전공한 자 사람
보건연구	의	학	보건학, 의학, 한의학, 치의학, 수의학, 미생물학, 생리학 또는 생화학을 전공한 자 사람
	약	학	보건학, 약학, 한약학, 생물학, 미생물학 또는 화학을 전공한 자 사람
	공중보건		보건학, 의학, 한의학, 치의학, 약학, 한약학, 간호학, 화학, 생물학, 식품학, 식품가공학, 수의학, 축산학, 낙농학, 동물학, 위생공학, 유전공학 또는 생명정보학을 전공한 자 사람
환경연구	환	경	환경공학, 위생공학, 화학, 화학공학, 농화학, 환경화학, 도시계획학, 약학, 토목공학, 식품공학, 물리학, 천문학, 기상학, 지질학, 지리정보학, 산림자원학, 생물학 또는 해양학을 전공한 자 사람
시설연구	토	목	토목공학, 건설도시공학, 도시공학, 환경공학 또는 산업공학을 전공한 자 사람
	건	축	건축공학, 도시공학, 환경공학, 산업공학 또는 조경공학을 전공한 자 사람

비 고 : 위 표에서 “전공한 사람”라 함은 고등교육법에 따른 대학(전문대학을 제외한다)에서 해당 학 및 관련 계통의 학을 전공하고 졸업한 사람(이와 동등이상의 학력을 가진 사람을 포함한다)를 말한다.

[별표 3]

지도직공무원 경력경쟁임용시험등·전직시험응시자격구분표
(제14조제5항, 제6항 및 제17조제1항 관련)

직렬	계급		지 도 관	지 도 사
	직렬	직류		
농촌지도	전 직 류 (농촌생활 직류는 제외한다.)		농업계통의 학(수의학을 포함한다)을 전공한 자 사람	농업계통(수의학을 포함한다)의 전문대학이상 졸업자
	농촌생활		농업계통의 학(수의학을 포함한다), 소비자학, 가족학, 식품학, 식품가공학, 교육학(가정교육학을 포함한다), 관광학 또는 인간공학을 전공한 자 사람	농업계통의 학(수의학을 포함한다), 소비자학, 가족학, 식품학, 식품가공학, 교육학(가정교육학을 포함한다), 관광학 또는 인간공학의 전문대학이상 졸업자
어촌지도	어 촌		수산학 또는 해양학을 전공한 자	수산 또는 해양계통의 전문대학이상 졸업자

- 비 고 : 1. 윗표 위 표에서 “전공한 **자 사람**”라 함은 고등교육법에 따른 대학(전문대학을 제외한다)에서 해당학 및 관련계통의 학을 전공하고 졸업한 자(이와 동등이상의 학력을 가진자를 포함한다)를 말한다.
2. 윗표 위 표에서 “전문대학이상 졸업자”라 함은 고등교육법시행령 제70조에 따른 동등이상의 학력을 가진자를 포함한다. 다만, 관련 계통 대학에 편입한 사람은 당해 관련 계통의 대학을 수료하거나 졸업한 사람이어야 한다.

[별표 4]

특수직급의 신규임용시험 및 전직시험 응시자격증 구분표(제15조관련)

직렬	계급		5급이상	6·7급	8·9급
	직렬	직류			
사회복지	사회복지	사회복지	사회복지사 1급	사회복지사 2급	사회복지사 3급
전 산	전 산	전 산	기술사(컴퓨터시스템응용, 정보통신, 정보관리) 기사(전자계산기, 정보통신, 정보처리, 전자계산기 조직응용, 정보보안)	기술사(컴퓨터시스템응용, 정보통신, 정보관리) 기사(전자계산기, 정보통신, 정보처리, 전자계산기 조직응용, 정보보안)	기술사(컴퓨터시스템응용, 정보통신, 정보관리) 기사(전자계산기, 정보통신, 정보처리, 전자계산기 조직응용) 산업기사(전자계산기 제어, 정보통신, 사무자동화, 정보처리, 정보보안, 멀티미디어 콘텐츠제작전문가)
사 서	사 서	사 서	1·2급 정사서	1·2급 정사서, 준사서	1·2급 정사서, 준사서
속 기	속 기	속 기	한글속기 1급	한글속기 1·2급	한글속기 1·2·3급
수 의	수 의	수 의	수의사	수의사	
의 무	일반의무	의사, 한의사			
	치 무	치과의사			
약 무	약 무	약사, 한의사, 한약사		약사, 한의사, 한약사	
	약 제				
간 호	간 호	간 호	조산사, 간호사	조산사, 간호사	조산사, 간호사
보건진료	보건진료	보건진료	조산사, 간호사	조산사, 간호사	조산사, 간호사
해양수산	일반선박	기술사(기계, 산업기계설비, 조선) 기사(일반기계, 조선) 항해사1급 내지 2급 기관사1급 내지 2급	기술사(기계, 산업기계설비, 조선) 기사(일반기계, 조선) 항해사1급 내지 4급 기관사1급 내지 4급	기술사(기계, 산업기계설비, 조선) 기사(일반기계, 조선) 항해사1급 내지 4급 기관사1급 내지 4급	기술사(기계, 산업기계설비, 조선) 기사(일반기계, 조선) 산업기사(컴퓨터응용가공, 조선) 항해사1급 내지 6급 기관사1급 내지 6급
	선박항해	기술사(조선) 기사(조선, 항로표지) 항해사1급 내지 2급	기술사(조선) 기사(조선, 항로표지) 항해사1급 내지 4급	기술사(조선) 기사(조선, 항로표지) 항해사1급 내지 4급	기술사(조선) 기사(조선, 항로표지) 산업기사(조선, 항로표지) 항해사1급 내지 6급
	선박기관	기술사(기계, 산업기계설비, 조선) 기사(일반기계) 기관사1급 내지 2급	기술사(기계, 산업기계설비, 조선) 기사(일반기계) 기관사1급 내지 4급	기술사(기계, 산업기계설비, 조선) 기사(일반기계) 기관사1급 내지 4급	기술사(기계, 산업기계설비, 조선) 기사(일반기계) 산업기사(컴퓨터응용가공) 기관사1급 내지 6급

직렬	계급		5급이상	6·7급	8·9급
	직렬	직류			
항공	일반항공		기술사(항공기관, 항공기체) 기사(항공) 운송용조종사, 사업용조종사, 항공사, 항공기관사, 항공교통관제사, 항공정비사, 항공공장정비사, 운항관리사	기술사(항공기관, 항공기체) 기사(항공) 운송용조종사, 사업용조종사, 항공사, 항공기관사, 항공교통관제사, 항공정비사, 항공공장정비사, 운항관리사	기술사(항공기관, 항공기체) 기사(항공) 산업기사(항공) 운송용조종사, 사업용조종사, 항공사, 항공기관사, 항공교통관제사, 항공정비사, 항공공장정비사, 운항관리사, 자가용조종사
		조종	운송용조종사, 사업용조종사, 항공사	운송용조종사, 사업용조종사, 항공사	운송용조종사, 사업용조종사, 항공사, 자가용조종사
		정비	기술사(항공기관, 항공기체) 기사(항공) 항공정비사, 항공공장정비사, 항공기관사	기술사(항공기관, 항공기체) 기사(항공) 항공정비사, 항공공장정비사, 항공기관사	기술사(항공기관, 항공기체) 기사(항공) 산업기사(항공) 항공정비사, 항공공장정비사, 항공기관사
시설	지적	기술사(지적) 기사(지적)	기술사(지적) 기사(지적)	기술사(지적) 기사(지적) 산업기사(지적)	
의료기술	의료기술	임상병리사, 방사선사, 물리치료사, 작업치료사, 치과기공사, 치과위생사, 치과위생사, 의무기록사, 보건의료정보관리사, 안경사	임상병리사, 방사선사, 물리치료사, 작업치료사, 치과기공사, 치과위생사, 치과위생사, 의무기록사, 보건의료정보관리사, 안경사	임상병리사, 방사선사, 물리치료사, 작업치료사, 치과기공사, 치과위생사, 치과위생사, 의무기록사, 보건의료정보관리사, 안경사	
위생	위생		위생사, 영양사	위생사, 영양사	
	사역		영양사	영양사, 오물처리사, 환경기능사	
조리	조리		조리사 1급, 조리기능장	조리사 1급, 조리기능장 조리산업기사(한식, 중식, 일식, 양식, 복어)	
간호조무	간호조무			간호조무사	
운전	운전			제1종운전면허(대형) 제1종운전면허(보통) 제2종운전면허(보통)	

비고 1. 폐지된 자격증으로서 국가기술자격법령 등에 따라 그 자격이 계속 인정되는 자격증은 특수직급의 신규임용시험 및 전직시험 응시대상 자격증으로 인정한다<신설 2006. 2. 15>

2. 운전직렬의 경우 시험실시기관의 장이 임용권자와 협의하여 별표 4의 운전직류 자격증 또는 필요한 자격증을 따로 정할 수 있다.

[별표 4의2] - 삭제

~~방호직렬의 신규임용시험·전직시험 응시에 필요한 신체조건(제15조제3항 관련)~~

구 분	내용 및 기준
체 격	「공무원 채용신체검사 규정」에 따른 신체검사의 불합격 판정 기준에 해당하지 않는 사람으로서 팔·다리가 완전해야 한다.
시 력	두 눈의 시력(교정시력을 포함한다)이 각각 0.8 이상이어야 한다.
청 력	청력이 정상[좌우 각각 40데시벨(dB) 이하의 소리를 들을 수 있는 경우를 말한다]이어야 한다.

~~비고 : 위 “체격” 항목 중 “팔·다리의 완전성”에 대한 구체적인 기준은 군수가 정한다.~~

[별표 5]

일반직공무원 경력경쟁임용을 위한 국가기술자격법상의 기술·기능분야 자격증 지정기준(제14조제1항 관련)

일반직공무원(연구직·지도직 제외)

계급	5급	6급	7급	8급	9급
자격증의 구분 및 경력 기준	기술사	기능장, 기사(6년), 산업기사(9년) 대한민국명장	기사(3년), 산업기사(6년)	기사, 산업기사(3년) 기능사(4년) 국제기능올림픽 대회입상자(2년)	산업기사 기능사(2년) 국제기능올림픽 대회 입상자, 전국기능경기대회입상자(2년)

비 고

1. ()안의 숫자는 해당직급에 경력경쟁임용 될 수 있는 경력요건으로서 이는 당해 자격증을 소지한 후 ()안의 기간이상 관련분야에서 연구 또는 근무한 경력이 있어야 한다. 다만, 임용권자는 일반직공무원에 한하여 필요하다고 인정하는 경우 3년의 범위 안에서 ()안의 기간을 단축할 수 있다. 이 경우 기능사, 국제기능올림픽 대회 입상자, 전국기능경기대회 입상자는 제외한다.
- 1의2. 4급 이상 공무원으로 경력경쟁임용하는 경우에는 5급 경력경쟁임용 해당자격증 소지자로서 담당업무와 관련있는 분야에서 다음의 기간동안 근무·연구한 경력이 있어야 한다..
 - * 2급 : 10년이상, 3급 : 8년이상, 4급 : 4년이상,
2. 직렬(직류)별로 상위계급에 규정된 자격증은 하위계급에 해당하는 자격증으로 본다.
3. 자격기본법 [제17조 제19조](#)에 따라 국가의 공인(공인이 폐지되거나 취소된 경우를 제외한다)을 받은 민간자격증에 대하여는 그 자격증에 해당하는 임용예정직급의 경력경쟁임용시험등응시자격에 해당하는 것으로 본다.
4. 외국에서 취득한 자격증중 법령에 따라 우리나라의 자격증 소지자로 인정되는 경우에는 그 자격증에 해당하는 임용예정직급의 경력경쟁임용시험등응시자격에 해당하는 것으로 본다.
5. 관련법령이 개정되어 종전법령에 따라 취득한 자격증이 경과조치에 따라 개정법령에 따른 자격증으로 인정되는 경우에는 이를 경력경쟁임용을 위한 자격증으로 본다.
6. “대한민국명장” 및 “기능경기대회”는 「숙련기술장려법」에 따른 “대한민국명장” 및 기능경기대회를 말한다.

(별표 5의2]

경력경쟁임용을 위한 자격증 구분표(제14조제1항 관련)

1. 국가기술자격법령상의 기술·기능분야 자격증

직 렬	직 류	대 상 자 격 증
행정	운수	산업기사 : 철도운송
전산	전산	기술사 : 컴퓨터시스템응용, 정보통신, 정보관리 기사 : 전자계산기, 정보통신, 정보관리, 전자계산기조직응용 산업기사 : 전자계산기제어, 정보통신, 사무자동화, 정보처리, 정보보안
공업	일반기계	기술사 : 기계, 공조냉동기계, 철도차량, 차량, 건설기계, 용접, 금형, 산업기계설비, 기계안전, 공장관리, 품질관리
	농업기계	기능장 : 기계가공, 보일러, 철도차량정비, 자동차정비, 건설기계정비, 용접, 금형제작, 판금제관, 배관 기사 : 일반기계, 메카트로닉스, 공조냉동기계, 철도차량, 자동차정비, 건설기계, 건설기계정비, 웨도장비정비, 기계설계, 용접, 프레스금형설계, 사출금형설계, 농업기계, 에너지관리, 산업안전, 품질경영, 승강기, 소방설비(기계분야) 산업기사 : 컴퓨터응용가공, 기계조립, 생산자동화, 기계설계, 공조냉동기계, 보일러, 철도차량, 철도운송, 자동차정비, 건설기계, 건설기계정비, 웨도장비정비, 치공구설계, 정밀측정, 용접, 프레스금형, 사출금형, 품질경영, 영사, 승강기, 소방설비(기계분야)
		기능사 : 컴퓨터응용선반, 연삭, 컴퓨터응용밀링, 기계조립, 생산자동화, 전산응용기계제도, 공유압, 공조냉동기계, 보일러, 철도차량정비, 자동차정비, 자동차차체수리, 건설기계정비, 양화장치운전, 웨도장비정비, 정밀측정, 용접, 특수용접, 금형, 기계정비, 판금·제관, 농기계정비, 농기계운전, 배관, 동력기계정비, 영사, 승강기
	기계운전	기술사 : 기계, 철도차량, 차량, 건설기계, 용접, 금형, 산업기계설비, 기계안전, 교통 기능장 : 기계가공, 철도차량정비, 자동차정비, 건설기계정비, 용접, 금형제작, 판금제관, 배관 기사 : 일반기계, 메카트로닉스, 철도차량, 자동차정비, 건설기계, 건설기계정비, 웨도장비정비, 기계설계, 용접, 프레스금형설계, 사출금형설계, 산업안전, 교통 산업기사 : 컴퓨터응용가공, 기계조립, 생산자동화, 기계설계, 철도차량, 철도운송, 자동차정비, 건설기계, 건설기계정비, 웨도장비정비, 치공구설계, 정밀측정, 용접, 프레스금형, 사출금형, 기계정비, 판금제관, 배관, 산업안전, 교통
		기능사 : 컴퓨터응용선반, 연삭, 컴퓨터응용밀링, 기계조립, 기계가공조립 , 생산자동화, 전산응용기계제도, 공유압, 철도차량정비, 자동차정비, 자동차차체수리, 건설기계정비, 기중기운전, 굴삭기운전, 불도저운전, 천장크레인운전, 로더운전, 톨러운전, 모터그레이더운전, 아스팔트피니셔운전, 지게차운전, 양화장치운전, 웨도장비정비, 정밀측정, 용접, 특수용접, 금형, 기계정비, 판금·제관, 농기계정비, 농기계운전
	조선 기술사 : 조선 기사 : 일반기계, 조선 산업기사 : 컴퓨터응용가공, 조선 기능사 : 전산응용조선제도, 선체건조, 동력기계정비	
	일반전기 기술사 : 발송배전, 건축전기설비, 전기응용, 철도신호, 전기철도, 전기안전, 품질관리, 소방 기능장 : 전기 기사 : 전기, 전기공사, 철도신호, 전기철도, 산업안전, 품질경영, 승강기, 소방설비(전기분야) 산업기사 : 전기, 전기공사, 철도신호, 전기철도, 산업안전, 품질경영, 승강기, 소방설비(전기분야) 기능사 : 전기, 철도전기신호, 승강기	

직 렬	직 류	대 상 자 격 증
농 업	전 자	기술사 : 산업계측제어, 전자응용, 컴퓨터시스템 응용, 품질관리 기능장 : 전자기기 기사 : 메카트로닉스, 전자, 전자계산기, 반도체설계, 전자계산기조직응용, 품질경영 산업기사 : 생산자동화, 전자, 전자계산기제어, 반도체설계, 품질경영 기능사 : 생산자동화, 전자기기, 전자계산기, 전자카드
	원 자 력	기술사 : 원자력발전, 방사선관리 기사 : 원자력, 에너지관리 산업기사 : 에너지관리
	금 속	기술사 : 금속재료, 표면처리, 금속가공, 금속제련, 비파괴검사, 품질관리
	야 금	기능장 : 금속재료, 표면처리, 주조, 압연, 제선, 제강 기사 : 금속, 방사선비파괴검사, 초음파비파괴검사, 자기비파괴검사, 침투비파괴검사, 와전류비파괴검사, 누설비파괴검사, 품질경영 산업기사 : 금속재료, 표면처리, 주조, 방사선비파괴검사, 초음파비파괴검사, 자기비파괴검사, 침투비파괴검사, 품질경영 기능사 : 금속재료시험, 열처리, 표면처리, 주조, 원형, 압연, 제선, 제강, 축로, 방사선비파괴검사, 초음파비파괴검사, 자기비파괴검사, 침투비파괴검사
	섬 유	기술사 : 섬유, 의류, 품질관리 기사 : 섬유, 의류, 산업안전, 품질경영 산업기사 : 섬유, 섬유디자인, 패션디자인, 패션머천다이징, 산업안전, 품질경영 기능사 : 염색 생사기사 2급(1999. 3. 27. 이전 취득)
	일반화학	기술사 : 화학, 세라믹, 화학안전, 가스, 품질관리, 식품 기능장 : 위험물, 가스 기사 : 화학류제조, 화학, 산업안전, 가스, 품질경영, 식품, 화학분석 산업기사 : 화학류제조, 위험물, 산업안전, 가스, 품질경영, 식품 기능사 : 화학분석, 위험물, 가스
	자 원	기술사 : 자원관리, 화학류관리, 해양, 지질 및 지반, 광해방지 기사 : 광산보안, 화학류관리, 해양환경, 해양자원개발, 해양공학, 응용지질, 광해방지 산업기사 : 광산보안, 화학류관리, 해양조사 기능사 : 시추, 광산보안, 환경, 화학취급
농 업	일반농업	기술사 : 종자, 시설원예, 농화학, 식품 기사 : 종자, 시설원예, 식물보호, 식품, 생물공학, 유기농업, 화훼장식 산업기사 : 종자, 식물보호, 식품, 유기농업 기능사 : 종자, 원예, 버섯종균, 식품가공, 유기농업, 화훼장식
	잠 업	기사 : 생물공학 생사기사 2급(1999. 3. 27. 이전 취득)
	농 화 학	기술사 : 시설원예, 축산, 산림, 농화학, 수산제조, 산업위생관리, 수질관리, 폐기물처리, 식품 기사 : 시설원예, 식물보호, 축산, 임산가공, 수산제조, 산업위생관리, 수질환경, 폐기물처리, 식품 산업기사 : 식물보호, 축산, 임산가공, 산업위생관리, 수질환경, 폐기물처리, 식품 기능사 : 원예, 버섯종균, 축산, 식품가공

직 렬	직 류	대 상 자 격 증
	식물검역	기술사 : 종자, 시설원예, 농화학, 산림 기사 : 종자, 시설원예, 식물보호, 산림, 생물공학, 임업종묘, 유기농업 산업기사 : 종자, 식물보호, 산림, 유기농업 기능사 : 종자, 원예, 산림, 유기농업
	축 산	기술사 : 축산, 식품 기사 : 축산, 식품 산업기사 : 축산, 식품 기능사 : 축산, 식육처리, 식품가공
	생명유전	기술사 : 종자, 농화학, 식품 기사 : 종자, 식품, 생물공학 산업기사 : 종자, 식품 기능사 : 종자, 원예, 식품가공, 축산, 유기농업
녹 지	조 경	기술사 : 조경, 시설원예, 산림, 자연환경관리 기사 : 조경, 시설원예, 산림, 식물보호, 자연생태복원 산업기사 : 조경, 산림, 식물보호, 자연생태복원 기능사 : 산림, 조경
	산림자원	기술사 : 조경, 종자, 산림, 농화학 기능장 : 산림 기사 : 조경, 종자, 산림, 임업종묘, 식물보호, 임산가공 산업기사 : 조경, 종자, 산림, 식물보호, 임산가공 기능사 : 조경, 종자, 산림, 임업종묘, 임산가공
	산림보호	기술사 : 종자, 산림, 농화학 기능장 : 산림 기사 : 산림, 임업종묘, 식물보호, 토양환경 산업기사 : 산림, 임업종묘, 식물보호, 농림토양평가관리 기능사 : 산림
	산림이용	기술사 : 산림 기능장 : 산림 기사 : 산림, 임산가공 산업기사 : 산림, 임산가공 기능사 : 산림, 임산가공
해양수산	일반해양	기술사 : 해양, 수질관리 기사 : 해양환경, 해양자원개발, 해양공학, 수질환경, 자연생태복원 산업기사 : 해양조사, 수질환경, 자연생태복원 기능사 : 잠수
	일반수산	기술사 : 해양, 수산양식, 어로, 수산제조, 수질관리, 식품 기사 : 해양환경, 해양자원개발, 해양공학, 어업생산관리, 수산양식, 수산제조, 수질환경, 식품 산업기사 : 해양조사, 수산양식, 어로, 수산제조, 수질환경, 식품 기능사 : 수산양식, 식품가공
	수산제조	기술사 : 수산제조, 식품 기사 : 수산제조, 수산양식, 식품, 생물공학 산업기사 : 수산제조, 식품 기능사 : 식품가공
	수산물검사	기능사 : 식품가공
	수산증식	기술사 : 수산양식, 수질관리 기사 : 수산양식, 수질환경, 생물공학 산업기사 : 수산양식, 수질환경 기능사 : 수산양식

직 렬	직 류	대 상 자 격 증
	어 로	기 술 사 : 해양, 어로, 수질관리 기 사 : 해양환경, 해양자원개발, 해양공학, 어업생산관리, 수산양식, 수질환경 산업기사 : 해양조사, 어로, 수질환경
	일반선박	기 술 사 : 기계, 산업기계설비, 조선 기 사 : 일반기계, 조선 산업기사 : 컴퓨터응용가공, 조선
	선박항해	기 술 사 : 조선 기 사 : 조선, 항로표지 산업기사 : 조선, 항로표지
	선박기관	기 술 사 : 기계, 산업기계설비, 조선 기 사 : 일반기계 산업기사 : 컴퓨터응용가공
	해양교통 시 설	기 술 사 : 전기응용, 산업계측제어, 전자응용, 정보통신, 토목시공, 측량 및 지형공간정보 기 능 장 : 전기, 전자기기 기 사 : 전기, 전기공사, 전자, 무선설비, 토목, 측량 및 지형공간정보, 해양공학, 항로표지 산업기사 : 전기, 전기공사, 전자, 무선설비, 토목, 측량 및 지형공간정보, 항로표지 기 능 사 : 전기, 전자기기, 항로표지
보 건	보 건	기 술 사 : 산업위생관리, 대기관리, 수질관리, 소음진동, 폐기물처리, 식품, 방사선관리, 광해방지, 인간공학 기 사 : 산업위생관리, 대기환경, 수질환경, 소음진동, 폐기물처리, 식품, 광해방지, 인간공학 산업기사 : 산업위생관리, 대기환경, 수질환경, 소음진동, 폐기물처리, 식품 기 능 사 : 식품가공
의료기술	의료기술	기 술 사 : 방사선관리, 기사 : 의공, 산업기사 : 의공
식품위생	식품위생	기 술 사 : 축산, 수산제조, 품질관리, 포장, 식품 기 사 : 축산, 수산제조, 품질경영, 포장, 식품 산업기사 : 축산, 수산제조, 품질경영, 포장, 식품 기 능 사 : 축산, 식육처리, 식품가공
환 경	일반환경	기 술 사 : 화공, 수자원개발, 상하수도, 조경, 산림, 농화학, 해양, 화공안전, 산업위생관리, 대기관리, 수질관리, 소음진동, 지질 및 지반, 폐기물처리, 자연환경관리, 토양환경, 방사선관리, 기상예보, 광해방지 기 사 : 화공, 조경, 산림, 식물보호, 해양환경, 산업위생관리, 대기환경, 수질환경, 소음진동, 응용지질, 폐기물처리, 자연생태복원, 생물분류, 토양환경, 기상, 광해방지 산업기사 : 화공, 조경, 산림, 식물보호, 농림토양평가관리, 해양조사, 산업위생관리, 대기환경, 수질환경, 소음진동, 폐기물처리, 자연생태복원 기 능 사 : 조경, 산림, 환경

직 렬	직 류	대 상 자 격 증
	수 질	<p>기 술 사 : 수자원개발, 상하수도, 산림, 농화학, 해양, 수산양식, 수질관리, 광해방지</p> <p>기 사 : 해양환경, 해양자원개발, 수산양식, 수질환경, 광해방지</p> <p>산업기사 : 산림, 해양조사, 수산양식, 수질환경</p> <p>기 능 사 : 조경, 산림, 환경</p>
	대 기	<p>기 술 사 : 산림, 대기관리, 소음진동, 지질 및 지반, 기상예보</p> <p>기 사 : 대기환경, 소음진동, 응용지질, 기상, 기상감정</p> <p>산업기사 : 산림, 대기환경, 소음진동</p> <p>기 능 사 : 조경, 산림, 환경</p>
	폐 기 물	<p>기 술 사 : 화공, 상하수도, 산림, 농화학, 원자력발전, 방사선관리, 산업위생관리, 폐기물처리, 토양환경, 광해방지</p> <p>기 사 : 화공, 원자력, 에너지관리, 산업위생관리, 폐기물처리, 토양환경, 광해방지</p> <p>산업기사 : 화공, 산림, 에너지관리, 산업위생관리, 폐기물처리</p> <p>기 능 사 : 조경, 산림, 환경</p>
항 공	일반항공	<p>기 술 사 : 항공기관, 항공기체</p> <p>기 사 : 항공</p> <p>산업기사 : 항공</p>
	정 비	
시 설	도시계획	<p>기 술 사 : 토질 및 기초, 토목구조, 항만 및 해안, 도로 및 공항, 수자원개발, 상하수도, 토목시공, 측량 및 지형공간정보, 건축구조, 건축시공, 도시계획, 조경, 지적, 지질 및 지반, 교통</p> <p>기 능 장 : 건축일반시공</p> <p>기 사 : 토목, 측량 및 지형공간정보, 건축, 도시계획, 조경, 지적, 응용지질, 교통</p> <p>산업기사 : 토목, 측량 및 지형공간정보, 건축일반시공, 건축, 조경, 지적, 교통</p> <p>기 능 사 : 측량, 지도제작, 도화, 항공사진, 조경, 지적</p>
	일반토목	<p>기 술 사 : 토질 및 기초, 토목품질시험, 토목구조, 항만 및 해안, 도로 및 공항, 철도, 수자원개발, 상하수도, 농어업토목, 토목시공, 측량 및 지형공간정보, 도시계획, 조경, 지적, 지질 및 지반, 건설안전, 교통, 광해방지</p> <p>기 사 : 건설재료시험, 콘크리트, 철도보선, 토목, 측량 및 지형공간정보, 도시계획, 조경, 지적, 응용지질, 건설안전, 교통, 광해방지</p> <p>산업기사 : 건설재료시험, 콘크리트, 철도보선, 토목, 측량 및 지형공간정보, 조경, 지적, 건설안전, 교통</p> <p>기 능 사 : 건설재료시험, 콘크리트, 보선, 석공, 전산응용토목제도, 측량</p>
	농업토목	<p>기 술 사 : 토질 및 기초, 토목품질시험, 토목구조, 수자원개발, 상하수도, 농어업토목, 토목시공, 측량 및 지형공간정보, 조경, 지적, 지질 및 지반, 건설안전, 교통</p> <p>기 사 : 건설재료시험, 토목, 측량 및 지형공간정보, 조경, 지적, 응용지질, 건설안전, 교통</p> <p>산업기사 : 건설재료시험, 토목, 측량 및 지형공간정보, 조경, 지적, 건설안전, 교통</p> <p>기 능 사 : 건설재료시험, 콘크리트, 석공, 전산응용토목제도, 측량</p>
	건 축	<p>기 술 사 : 건축전기설비, 건축구조, 건축기계설비, 건축시공, 건축품질시험, 건설안전, 소방</p> <p>기 능 장 : 건축일반시공, 건축목재시공</p> <p>기 사 : 건축설비, 건축, 실내건축, 건설안전, 소방설비</p> <p>산업기사 : 건축설비, 건축일반시공, 건축, 건축목공, 실내건축, 건설안전, 소방설비</p> <p>기 능 사 : 전산응용건축제도, 타일, 미장, 조적, 운수운돌, 유리시공, 비계, 건축목공, 거푸집, 금속재창호, 건축도장, 철근, 방수, 실내건축, 플라스틱창호</p>

직 렬	직 류	대 상 자 격 증
	지 적	기 술 사 : 측량 및 지형공간정보, 지적 기 사 : 측량 및 지형공간정보, 지적
	측 지	산업기사 : 측량 및 지형공간정보, 지적 기 능 사 : 측량, 지도제작, 도화, 항공사진, 지적
	교통시설	기 술 사 : 토질 및 기초, 토목품질시험, 토목구조, 도로 및 공항, 철도, 토목 시공, 측량 및 지형공간정보, 도시계획, 조정, 지적, 지질 및 지반, 건설안전, 교통
	도시교통시 설	기 사 : 건설재료시험, 철도보선, 토목, 측량 및 지형공간정보, 도시계획, 조정, 지적, 응용지질, 건설안전, 교통 산업기사 : 건설재료시험, 철도보선, 토목, 측량 및 지형공간정보, 조정, 지적, 건설안전, 교통 기 능 사 : 건설재료시험, 콘크리트, 보선, 석공, 전산응용토목제도, 측량, 조 경, 지적
방송통신	디자인	기 술 사 : 제품디자인, 도시계획, 조정 기 사 : 시각디자인, 컬러리스트, 제품디자인, 건축, 실내건축, 도시계획, 조정 산업기사 : 시각디자인, 컬러리스트, 제품디자인, 건축, 실내건축, 조정 기 능 사 : 실내건축, 조정, 컴퓨터그래픽스운용, 웹디자인
	통 신 사	기 술 사 : 전자응용, 정보통신
	통신기술	기 능 장 : 전자기기, 통신설비 기 사 : 전자, 정보통신, 전파통신, 전파전자, 무선설비, 방송통신, 정보처리
	전송기술	산업기사 : 전자, 정보통신, 통신선로, 사무자동화, 전파통신, 전파전자, 무선 설비, 방송통신, 정보처리
	전자통신 기 술	기 능 사 : 전자기기, 통신기기, 통신선로, 정보기기운용, 전파전자통신, 무선 설비, 방송통신, 정보처리
조리	조리	기능장 : 조리 산업기사 : 조리(한식, 중식, 양식, 일식, 복어) 기능사 : 조리(한식, 중식, 양식, 일식, 복어)
위생	사역	기능사 : 환경기능사
시설관리	시설관리	기능장 : 전기 기사 : 전기, 전기공사, 토목, 건축설비, 건축, 소방설비(전기분야, 기계분야), 조정 산업기사 : 전기, 전기공사, 기계정비, 토목, 건축설비, 건축, 소방설비(전기분야, 기계분야), 조정 기능사 : 전기, 기계정비, 조정
기능직공무원의 각 직렬 직류		시험실시기관의 장이 임용권자와 협의하여 정함 단, 기능직 공무원 중 신설된 기후환경 직렬의 자격증은 기사(대기환경), 산업 기사(대기환경), 기능사(환경)로 한다.

2. 그 밖의 법령에 따른 자격증(국가기술자격법에 따른 자격증중 서비스계의 기술자격증을 포함한다)소지자의 경력경쟁임용시험등 응시자격요건

일반직공무원의 경력경쟁임용시험등 응시자격증 및 소요경력 구분표

직렬	계급		5급	6급	7급	8급	9급
	직렬	직류					
행정	일반행정	법무행정	변호사, 변리사(4)	변리사			
		재경	변호사 공인회계사(4) 감정평가사(7)	공인회계사 감정평가사(3)	감정평가사		
	노동	국제통상	변호사 공인노무사(7) 작업상담사급 (10)	공인노무사(3) 작업상담사급(6)	공인노무사 작업상담사1급(3)	직업상담사1급 직업상담사2급(3)	직업상담사2급
		문화홍보	변호사				
	기업행정	운수	변호사 공인회계사(4) 감정평가사(7) 세무사(7)	공인회계사 감정평가사(3) 세무사(3), 세무사 (3)	감정평가사 세무사		
		감사	변호사 공인회계사(4) 세무사(7) 감정평가사(7)	공인회계사 세무사(3) 감정평가사(3)	세무사 감정평가사		
	세무	지방세	윤수	물류관리사(9) 철도교통안전관리 사, 철도교통안전 관리자(9)	물류관리사(6) 철도교통안전관리 사, 철도교통안전 관리자(6)	물류관리사(3) 철도교통안전관리 사, 철도교통안전 관리자(3)	물류관리사 철도교통안전관리사, 철도교통안전관리자
			교육행정	변호사			

직렬	직류	계급				
		5급	6급	7급	8급	9급
사회복지	사회복지	변호사 사회복지사 1급(7)	사회복지사 1급(3)	사회복지사 1급	사회복지사 2급	사회복지사 3급
전 산	전 산		멀티미디어콘텐츠 제작전문가(9)	멀티미디어콘텐츠 제작전문가(6)	멀티미디어콘텐츠 제작전문가(3)	멀티미디어콘텐츠제 작전문가
사 서	사 서	1급 정사서(5)	1급 정사서 2급 정사서(6)	2급 정사서(3)	2급 정사서	준사서
공 업	일반전기			무대조명전문인1급	무대조명전문인2급	무대조명전문인3급
	일반기계			무대기계전문인1급 무대음향전문인1급	무대기계전문인2급 무대음향전문인2급	무대기계전문인3급 무대음향전문인3급
	원 자 력	원자로조종 감독자(5), 핵연료물질 취급감독자(5), 방사성동위 원소취급자 (특수), 방사선취급 감독자(5)	원자로조종 감독자,원자로조종 사(3), 핵연료물질 취급감독자, 핵연료물질 취급자(3), 방사성동위 원소취급자 (일반)(3), 방사선취급 감독자	원자로조종사, 핵연료물질 취급자, 방사성동위 원소취급자 (일반)		
농 업	축 산	수의사(7)	수의사(3)	수의사	기축안공수정사	
수 의	수 의	수의사(7)	수의사(3)	수의사		
해양수산	일반수산	수산질병관리사(7) 수의사(7)	수산질병관리사(3) 수의사(3)	수산질병관리사 수의사		
	일반선박	1급 항해사(3) 1급 기관사(3)	1급 항해사 2급 항해사(2) 1급 기관사 2급 기관사(2)	2급 항해사 3급 항해사(2) 2급 기관사 3급 기관사(2)	3급 항해사 4급 항해사 3급 기관사 4급 기관사	5급 항해사 6급 항해사 5급 기관사 6급 기관사
해양수산	선박항해	1급 항해사(3)	1급 항해사 2급 항해사(2)	2급 항해사 3급 항해사(2)	3급 항해사 4급 항해사	5급 항해사 6급 항해사
	선박기관	1급 기관사(3)	1급 기관사 2급 기관사(2)	2급 기관사 3급 기관사(2)	3급 기관사 4급 기관사	5급 기관사 6급 기관사
보 건	보 건	의사(2) 한의사(2) 치과의사(2) 수의사(7) 약사(7) 한약사(7) 조산사(12) 간호사(12) 보건교육사1급(7)	수의사(3) 약사(3) 한약사(3) 조산사(6) 간호사(6) 보건교육사1급(3)	수의사 약사 한약사 조산사(3) 간호사(3) 보건교육사1급	조산사 간호사 보건교육사2급	보건교육사3급
식품위생	식품위생	위생사(12) 영양사(12)	위생사(8) 영양사(8)	위생사(5) 영양사(5)	위생사(2) 영양사(2)	위생사 영양사

직렬	계급		5급	6급	7급	8급	9급
	직렬	직류					
의료기술	의료기술	의료기술	임상병리사(12) 법의학사(12) 물리치료사(12) 치과기공사(12) 작업치료사(12) 방사선동위원소급자(특수) 방사선급자(5) 간독자(5) 임상심리사1급(7)	임상병리사(8) 의무기록사(8) 방사선사(8) 물리치료사(8) 치과기공사(8) 작업치료사(8) 방사선동위원소급자(일반)(3) 방사선급자(3) 간독자(3) 임상심리사1급(3)	임상병리사(5) 의무기록사(5) 방사선사(5) 물리치료사(5) 치과기공사(5) 작업치료사(5) 방사선동위원소급자(일반) 방사선급자1급(1) 임상심리사2급(3)	임상병리사(2) 의무기록사(2) 방사선사(2) 물리치료사(2) 치과기공사(2) 작업치료사(2) 임상심리사2급	임상병리사 의무기록사 방사선사 물리치료사 치과기공사 작업치료사
의 무	일반의무	의사(2) 한의사(2)					
		치과(2)					
약 무	약 무	약사(7) 한약사(7)	약사(3) 한약사(3)	약사 한약사			
		약 제					
간 호	간 호	조산사(12) 간호사(12)	조산사(6) 간호사(6)	조산사(3) 간호사(3)	조산사 간호사		
보건진료	보건진료	조산사(12) 간호사(12)	조산사(6) 간호사(6)	조산사(3) 간호사(3)	조산사 간호사		
환 경	일반환경	의사(2) 수의사(7) 약사(7) 위생사(12) 환경측정분석사(7) 정수시설운영관리사1급(7)	수의사(3) 약사(3) 위생사(8) 환경측정분석사(3) 정수시설운영관리사1급(3)	수의사 약사 위생사(5) 환경측정분석사 정수시설운영관리사1급	위생사(2)		위생사 정수시설운영관리사3급
	수 질						
	대 기						
	폐 기 물						
항 공	일반항공	운송용조종사 사업용조종사(5) 항공사(10) 항공기관사(10) 항공교통관제사(10) 항공정비사(10) 항공운장정비사(10) 운항관리사(10)	사업용조종사 항공사(6) 항공기관사(6) 항공교통관제사(6) 항공정비사(6) 항공운장정비사(6) 운항관리사(6)	자가용조종사(3) 항공사(3) 항공기관사(3) 항공교통관제사(3) 항공정비사(3) 항공운장정비사(3) 정비사(3) 운항관리사(3)	자가용조종사 항공사 항공기관사 항공교통관제사 항공정비사 항공운장정비사 운항관리사		
	조 종	운송용조종사 사업용조종사(5)	사업용조종사	자가용조종사(3)	자가용조종사		
	정 비	항공정비사(10) 항공운장정비사(10) 항공기관사(10)	항공정비사(6) 항공운장정비사(6) 항공기관사(6)	항공정비사(3) 항공운장정비사(3) 항공기관사(3)	항공정비사 항공운장정비사 항공기관사		
시 설	건 축	건축사(5) 문화재수리기술자(보수기술자)(12)	건축사 문화재수리기술자(보수기술자)(9)	문화재수리기술자(보수기술자)(6)	문화재수리기술자(보수기술자)(3)		문화재수리기술자(보수기술자)
	디 자 인	건축사(5)	건축사				
속 기	속기			한글속기 12급(5)	한글속기 123급(2)		한글속기 123급
위 생	위생			위생사(5) 영양사(5)	위생사(2) 영양사(2)		위생사 영양사
	조리			영양사(5)	영양사(2) 오물처리사1급(3)		영양사 오물처리사 1급
간호조무	조리			조리사 1급(4)	조리사 1급(2)		조리사 1급
운전	간호조무						간호조무사
	운전						제1종운전면허(대형) 제1종운전면허(보통) 제2종운전면허(보통)

- 비 고 : 1. 폐지된 자격증으로서 국가기술자격법령 등에 의하여 그 자격이 계속 인정되는 자격증은 경력경쟁임용 대상 자격증으로 인정한다.
2. 운전직렬의 경우 시험실시기관의 장이 임용권자와 협의하여 별표 5의2 운전직류의 자격증 또는 필요한 자격증을 따로 정할 수 있다.
3. 직렬(직류)별로 상위계급에 규정된 자격증 지정기준을 충족한 사람은 하위계급의 자격증 지정 기준을 충족한 것으로 본다.

[별표 5의3]

시간선택제임기제공무원 및 한시임기제공무원의 경력경쟁임용 등 응시요건 (제14조제9항 관련)

1. 법 제27조제2항제2호에 따른 자격기준

종류	임용 등급	자격기준
시간 선택제 임기제	가급	「국가기술자격법」에 따른 임용예정 직무분야와 관련된 기술사 자격을 취득한 사람
	나급	「국가기술자격법」에 따른 임용예정 직무분야와 관련된 기사 자격을 취득한 후 3년 이상 해당 분야의 경력이 있는 사람
	다급	「국가기술자격법」에 따른 임용예정 직무분야와 관련된 기사 자격을 취득한 사람
	라급	「국가기술자격법」에 따른 임용예정 직무분야와 관련된 산업기사 이상의 자격을 취득한 사람
	마급	「국가기술자격법」에 따른 임용예정 직무분야와 관련된 기능사 이상의 자격을 취득한 사람
한시 임기제	5호	별표 5 및 별표 5의2에 따른 일반직 5급 공무원의 경력경쟁임용요건에 해당하는 사람
	6호	별표 5 및 별표 5의2에 따른 일반직 6급 공무원의 경력경쟁임용요건에 해당하는 사람
	7호	별표 5 및 별표 5의2에 따른 일반직 7급 공무원의 경력경쟁임용요건에 해당하는 사람
	8호	별표 5 및 별표 5의2에 따른 일반직 8급 공무원의 경력경쟁임용요건에 해당하는 사람
	9호	별표 5 및 별표 5의2에 따른 일반직 9급 공무원의 경력경쟁임용요건에 해당하는 사람

※ 비고

- 정규직 또는 상근직(常勤職)으로 근무한 경우가 아니더라도 임용예정 직무분야에서 활동한 실적이 있는 경우에는 [안전행정부장관](#), [행정안전부장관](#)이 정하는 바에 따라 해당 기간의 전부 또는 일부를 임용자격기준에 해당하는 경력에 포함시킬 수 있다.
- 상위 임용등급에 규정된 자격기준을 충족한 사람은 하위 임용등급의 자격기준을 충족한 것으로 본다.

2. 법 제27조제2항제3호에 따른 자격기준

종류	임용등급	자 격 기 준
시 간 선 택 제 임 기 제	가급	1. 학사학위를 취득한 후 5년 이상 임용예정 직무분야의 실무 경력이 있는 사람 2. 8년 이상 임용예정 직무분야의 실무경력이 있는 사람 3. 6급 또는 6급상당 이상의 공무원으로서 2년 이상 임용예정 직무분야의 실무경력이 있는 사람
	나급	1. 학사학위를 취득한 후 3년 이상 임용예정 직무분야의 실무 경력이 있는 사람 2. 5년 이상 임용예정 직무분야의 실무경력이 있는 사람 3. 7급 또는 7급상당 이상의 공무원으로서 2년 이상 임용예정 직무분야의 실무경력이 있는 사람
	다급	1. 학사학위를 취득한 후 1년 이상 임용예정 직무분야의 실무 경력이 있는 사람 2. 3년 이상 임용예정 직무분야의 실무경력이 있는 사람 3. 8급 또는 8급상당 이상의 공무원으로서 2년 이상 임용예정 직무분야의 실무경력이 있는 사람
	라급	1. 고등학교를 졸업한 후 1년 이상 임용예정 직무분야의 실무경력이 있는 사람 2. 2년 이상 임용예정 직무분야의 실무경력이 있는 사람 3. 9급 또는 9급상당 이상의 공무원으로서 1년 이상 임용예정 직무분야의 실무경력이 있는 사람
	마급	1. 1년 이상 임용예정 직무분야의 실무경력이 있는 사람
한 시 임 기 제	5호	1. 학사학위를 취득한 후 2년 6개월 이상 임용예정 직무분야의 실무경력이 있는 사람 2. 4년 이상 임용예정 직무분야의 실무경력이 있는 사람 3. 6급 이상 또는 6급 이상에 상당하는 공무원으로서 1년 이상 임용예정 직무분야의 실무경력이 있는 사람
	6호	1. 학사학위를 취득한 후 1년 6개월 이상 임용예정 직무분야의 실무경력이 있는 사람 2. 전문대학 졸업자등으로서 졸업 후 2년 이상 임용예정 직무분야의 실무경력이 있는 사람 3. 2년 6개월 이상 임용예정 직무분야의 실무경력이 있는 사람 4. 7급 이상 또는 7급 이상에 상당하는 공무원으로서 1년 이상 임용예정 직무분야의 실무경력이 있는 사람
	7호	1. 학사학위를 취득한 후 6개월 이상 임용예정 직무분야의 실무경력이 있는 사람 2. 전문대학의 졸업자등으로서 졸업 후 1년 이상 관련 분야의 실무경력이 있는 사람 3. 1년 6개월 이상 임용예정 직무분야의 실무경력이 있는 사람 4. 8급 이상 또는 8급 이상에 상당하는 공무원으로서 1년 이상 임용예정 직무분야의 실무경력이 있는 사람
	8호	1. 고등학교 졸업자등으로서 졸업 후 6개월 이상 임용예정 직무분야의 실무경력이 있는 사람 2. 1년 이상 임용예정 직무분야의 실무경력이 있는 사람 3. 9급 이상 또는 9급 이상에 상당하는 공무원으로서 6개월 이상 임용예정 직무분야의 실무경력이 있는 사람
	9호	6개월 이상 임용예정 직무분야와 관련된 실무경력이 있는 사람

※ 비고

1. 과장 직위(이에 상당하는 직위를 포함한다) 이상의 직위에 시간선택제임기제공무원을 임용하는 경우에는 법인 또는 「비영리민간단체지원법」에 따른 단체의 장이나 부서 단위의 책임자 또는 관리자로 근무한 경력이 있어야 한다.
2. 정규직 또는 상근직으로 근무한 경우가 아니더라도 임용예정 직무분야에서 활동한 실적이 있는 경우에는 안전행정부장관·행정안전부장관이 정하는 바에 따라 해당 기간의 전부 또는 일부를 임용자격기준에 해당하는 경력에 포함시킬 수 있다.
3. "졸업자등"이란 「초·중등교육법」에 따른 고등학교 또는 「고등교육법」에 따른 전문대학을 졸업한 사람 및 이와 같은 수준 이상의 학력이 있다고 인정되는 사람을 말한다.
4. 상위 임용등급에 규정된 자격기준을 충족한 사람은 하위 임용등급의 자격기준을 충족한 것으로 본다.

3. 법 제27조제2항제9호에 따른 자격기준

종 류	임용등급	자 격 기 준
시 간 선 택 제 임 기 제	가급	1. 임용예정 직무분야와 관련된 박사학위를 취득한 사람 2. 임용예정 직무분야와 관련된 석사학위를 취득한 후 1년 이상 관련 분야의 실무경력이 있는 사람 3. 임용예정 직무분야와 관련된 학사학위를 취득한 후 3년 이상 관련 분야의 실무경력이 있는 사람
	나급	1. 임용예정 직무분야와 관련된 석사학위를 취득한 사람 2. 임용예정 직무분야와 관련된 학사학위를 취득한 후 1년 이상 관련 분야의 실무경력이 있는 사람 3. 임용예정 직무분야와 관련된 전문대학 관련학과 졸업자등으로서 3년 이상 관련 분야의 실무경력이 있는 사람
	다급	1. 임용예정 직무분야와 관련된 학사학위를 취득한 사람 2. 임용예정 직무분야와 관련된 전문대학 관련학과 졸업자등으로서 1년 이상 관련분야의 실무경력이 있는 사람
	라급	1. 임용예정 직무분야와 관련된 전문대학 관련학과를 졸업한 사람
	마급	1. 임용예정 직무분야와 관련된 고등학교를 졸업한 사람
한 시 임 기 제	5호	1. 임용예정 직무분야와 관련된 박사학위를 취득한 사람 2. 임용예정 직무분야와 관련된 석사학위를 취득한 후 6개월 이상 관련 분야의 실무경력이 있는 사람 3. 임용예정 직무분야와 관련된 학사학위를 취득한 후 1년 6개월 이상 관련 분야의 실무경력이 있는 사람
	6호	1. 임용예정 직무분야와 관련된 석사학위를 취득한 사람 2. 임용예정 직무분야와 관련된 학사학위를 취득한 후 6개월 이상 관련 분야의 실무경력이 있는 사람
	7호	1. 임용예정 직무분야와 관련된 학사학위를 취득한 사람
	8호	1. 임용예정 직무분야의 관련된 전문대학 관련 학과 졸업자등
	9호	1. 임용예정 직무분야와 관련된 고등학교를 졸업한 사람

※ 비고

1. 과장 직위(이에 상당하는 직위를 포함한다) 이상의 직위에 시간선택제임기제공무원을 임용하는 경우에는 법인 또는 「비영리민간단체지원법」에 따른 단체의 장이나 부서 단위의 책임자 또는 관리자로 근무한 경력이 있어야 한다.
2. 정규직 또는 상근직으로 근무한 경우가 아니더라도 임용예정 직무분야에서 활동한 실적이 있는 경우에는 안전행정부장관-행정안전부장관이 정하는 바에 따라 해당 기간의 전부 또는 일부를 임용자격기준에 해당하는 경력에 포함시킬 수 있다.
3. "졸업자등"이란 「고등교육법」에 따른 전문대학을 졸업한 사람 및 이와 같은 수준 이상의 학력이 있다고 인정되는 사람을 말한다.
4. 상위 임용등급에 규정된 자격기준을 충족한 사람은 하위 임용등급의 자격기준을 충족한 것으로 본다.

[별표 5의4]

전문임기제공무원의 경력경쟁임용 등 응시요건 (제14조제9항 관련)

1. 법 제27조제2항제2호에 따른 자격기준

종류	임용등급	자 격 기 준
전문임기제	가급	「국가기술자격법」에 따른 임용예정 직무분야와 관련된 기술사 자격을 취득한 사람
	나급	「국가기술자격법」에 따른 임용예정 직무분야와 관련된 기사 자격을 취득한 후 3년 이상 해당 분야의 경력이 있는 사람

2. 법 제27조제2항제3호에 따른 자격기준

종류	임용등급	자 격 기 준
전문임기제	가급	1. 학사학위 취득 후 9년 이상 관련분야 실무경력이 있는 사람 2. 12년 이상 관련분야 실무경력이 있는 사람 3. 5급 또는 5급상당 이상의 공무원으로 2년 이상 관련분야 실무경력이 있는 사람
	나급	1. 학사학위 취득 후 5년 이상 관련분야 실무경력이 있는 사람 2. 8년 이상 관련분야 실무경력이 있는 사람 3. 6급 또는 6급상당 이상의 공무원으로 2년 이상 관련분야 실무경력이 있는 사람

3. 법 제27조제2항제9호에 따른 자격기준

종류	임용등급	자 격 기 준
전문임기제	가급	1. 임용예정 직무분야와 관련된 박사학위를 취득한 후 1년 이상 해당 분야의 경력이 있는 사람 2. 임용예정 직무분야와 관련된 석사학위를 취득한 후 5년 이상 해당 분야의 경력이 있는 사람 3. 임용예정 직무분야와 관련된 학사학위를 취득한 후 7년 이상 해당 분야의 경력이 있는 사람
	나급	1. 임용예정 직무분야와 관련된 박사학위를 취득한 사람 2. 임용예정 직무분야와 관련된 석사학위를 취득한 후 1년 이상 해당 분야의 경력이 있는 사람 3. 임용예정 직무분야와 관련된 학사학위를 취득한 후 3년 이상 해당 분야의 경력이 있는 사람

[별표 6]

연구직 및 지도직공무원 경력경쟁임용과 전직을 위한 자격증 구분 및 전직시험이 면제되는 자격증 구분표(제14조제2항 및 제17조제1항, 제3항 관련)

1. 연구직 공무원

직렬	계급		연구관	연구사	
	직렬	직류			
공업연구	기	계	기술사(기계, 공조냉동기계, 철도차량, 차량, 건설기계, 용접, 금형, 산업기계설비)	기사(일반기계, 메카트로닉스, 공조냉동기계, 철도차량, 자동차정비, 건설카재, 건설기계설비 , 건설기계정비, 기계설계, 정밀측정, 용접, 프레스금형설계, 사출금형설계, 농업기계, 에너지관리, 승강기)	
		전	기	기술사(발송배전, 건축전기설비, 전기응용, 철도신호, 전기철도)	기사(전기, 전기공사, 철도신호, 전기철도, 승강기)
		전	자	기술사(산업계측제어, 전자응용, 전자계산기조직응용, 컴퓨터시스템응용)	기사(메카트로닉스, 전자, 전자계산기, 반도체설계, 전자계산기 조직응용)
		금	속	기술사(금속재료, 표면처리, 금속가공, 비파괴검사)	기사(금속, 방사선비파괴검사, 초음파비파괴검사, 자기비파괴검사, 침투비파괴검사, 와전류비파괴검사, 누설비파괴검사)
		섬	유	기술사(섬유, 의류)	기술사(섬유, 의류)
		화	공	기술사(화공, 세라믹, 고분자제품, 식품)	기사(화약류제조, 화공, 식품, 화학분석)
		화	학		
		산업경영	기술사(제품디자인, 기계안전, 화공안전, 전기안전, 건설안전, 산업위생관리, 소방, 가스, 공장관리, 품질관리, 포장)	기사(제품디자인, 시각디자인, 컬러리스트, 산업안전, 건설안전, 산업위생관리, 소방설비, 가스, 품질경영, 포장)	
		물	리	기술사(원자력발전, 핵연료, 방사선관리)	기사(전자, 원자력, 열관리, 에너지관리 , 광학)
농업연구	작	물	기술사(종자, 시설원예, 농화학, 식품) 약사(7)	기사(종자, 시설원예, 식물보호, 토양환경, 식품, 생물공학, 유기농업, 화훼장식)약사	
		농업환경	기술사(종자, 시설원예, 농화학, 식품, 조경, 산림, 산업위생관리, 대기관리, 수질관리, 폐기물처리, 자연환경관리, 토양환경, 기상예보) 약사(7)	기사(종자, 시설원예, 식물보호, 식품, 생물공학, 조경, 산업위생관리, 대기환경, 수질환경, 폐기물처리, 자연생태복원, 생물분류, 토양환경, 기상, 유기농업)약사, 위생사(5)	
		작물보호	기술사(종자, 시설원예, 농화학, 식품)	기사(종자, 시설원예, 식물보호, 토양환경, 식품, 생물공학, 유기농업)	
		원	예	기술사(종자, 시설원예, 농화학, 조경)	기사(종자, 시설원예, 식물보호, 토양환경, 조경, 생물공학, 유기농업, 화훼장식)
		생명유전	기술사(종자, 농화학, 식품)	기사(종자, 식품, 생물공학)	
		농촌생활	기술사(염색가공, 의류, 조경, 산업위생관리, 수질관리, 폐기물처리, 식품, 농화학, 토목, 자연환경관리, 인간공학) 평생교육사 1급, 사회복지사 1급(7)	기사(섬유, 의류, 조경, 산업위생관리, 수질환경, 폐기물처리, 식품, 생물공학, 토목, 자연생태복원, 인간공학) 평생교육사 2급, 사회복지사 1급, 소비자전문상담사 1급(3), 영양사(5), 위생사(5)	

직렬	계급		연구관	연구사
	직류			
농업연구	축산		기술사(축산, 식품, 폐기물처리) 수의사(7)	기사(축산, 식품, 폐기물처리, 생물공학, 유기농업) 수의사
	농공		기술사(기계, 공조냉동기계, 차량, 기계공정설계, 용접, 금형, 금속제련, 비파괴검사, 수자원개발, 농어업토목, 조경, 기계안전, 화공안전, 전기안전, 건설안전, 소방, 가스, 품질관리, 건설기계, 토질 및 기초, 토목시공, 측량 및 지형공간정보)	기사(일반기계, 메카트로닉스, 공조냉동기계, 건설기계정비, 궤도장비정비 용접, 프레스금형설계, 사출금형설계, 농업기계, 방사선비파괴검사, 초음파비파괴검사, 자기비파괴검사, 침투비파괴검사, 와전류비파괴검사, 누설비파괴검사, 토목, 조경, 산업안전, 건설안전, 산업위생관리, 소방설비, 가스, 품질경영, 인간공학, 소음진동, 자동차 정비, 건설기계, 건설재료시험, 측량 및 지형공간정보, 기계설계)
	농식품개발		기술사(식품, 축산, 농화학)	기사(식품, 생물공학), 영양사(5), 위생사(5)
녹지연구	임업	조경	기술사(조경, 종자, 산림, 임산가공, 농화학)	기사(조경, 종자, 산림, 임업종묘, 식물보호, 임산가공, 농화학, 농림토양평가관리, 토양환경)
	수의			
해양수산연구	해양환경		기술사(해양, 수질관리)	기사(해양환경, 해양자원개발, 수질환경)
	수산자원		기술사(해양, 수산양식, 어로)	기사(해양환경, 해양자원개발, 해양공학, 해양생산관리, 수산 양식, 어로)
	수산양식		기술사(수산양식, 수질관리)	기사(수산양식, 수질환경, 생물공학)
	수산공학		기술사(해양, 어로)	기사(해양공학, 어업생산관리)
	수산가공		기술사(수산제조, 식품)	기사(수산제조, 식품, 생물공학)
	수산경제		기술사(수산제조, 식품)	기사(수산제조, 식품, 생명공학)
보건연구	의학		의사(2), 한의사(2), 치과의사(2) 수의사(7)	의사, 한의사, 치과의사, 수의사
	약학		약사(7), 한의사(2), 한약사(7)	약사, 한의사, 한약사
	공중보건		기술사(방사선관리, 산업위생관리, 대기관리, 수질관리, 소음진동, 폐기물처리, 식품, 광해방지, 인간공학) 의사(2), 한의사(2), 치과의사(2) 약사(7), 한약사(7), 수의사(7), 전문간호사(7), 방사성동위원소취급자(특수), 방사선취급감독자(5)	기사(산업위생관리, 대기환경, 수질환경, 소음진동, 폐기물처리, 식품, 광해방지, 인간공학, 의공) 의사, 한의사, 치과의사, 약사, 한약사, 수의사, 간호사(3), 조산사(3), 방사성동위원소취급자(일반), 방사선취급감독자, 임상병리사(5), 의무기록사(5), 보건의료정보관리사(5), 방사선사(5), 물리치료사(5), 치과기공사(5), 치과위생사(5), 작업치료사(5), 위생사(5), 영양사(5)

직렬	계급		연구관	연구사
	직렬	직류		
환경연구	환	경	기술사(화공, 수자원개발, 상하수도, 조경, 산림, 농화학, 해양, 화공안전, 산업위생관리, 대기관리, 수질관리, 소음진동, 지질 및 지반, 폐기물처리, 자연환경관리, 토양환경, 방사선관리, 기상예보) 의사(2), 약사(7), 수의사(7), 환경측정분석사(7)	기사(화공, 조경, 산림, 식물보호, 농화학, 해양환경, 산업위생관리, 대기환경, 수질환경, 소음진동, 폐기물처리, 자연생태복원, 생물분류, 토양환경) 의사, 약사, 수의사, 위생사(5), 환경측정분석사
		토	목	기사(건설재료시험, 철도보선, 토목, 측량 및 지형공간정보, 도시계획, 조경, 지적, 응용지질, 건설안전, 교통, 광해방지)
시설연구	건	축	기술사(건축전기설비, 건축구조, 건축기계설비, 건축시공, 건축품질시험, 건설안전, 소방) 건축사	기사(건축설비, 건축, 실내건축, 건설안전, 소방설비)

비 고 : 1. 직류별로 연구관에 해당하는 자격증은 연구사에 해당하는 자격증으로 본다.

2. 경력경쟁임용의 경우 기사 자격증 소지자는 해당자격증 소지 후 3년, 기타 자격증 소지자는 해당자격증 소지후 ()안의 기간(년)이상 관련분야에서 연구 또는 근무경력이 있어야 한다. 다만, 임용권자는 필요하다고 인정하는 경우에는 3년의 범위 안에서 ()의 기간을 단축할 수 있다.
3. 폐지된 자격증으로서 국가기술자격법령 등에 따라 그 자격이 계속 인정되는 자격증은 경력경쟁임용 대상 및 전직시험 면제대상 자격증으로 인정한다.
4. 직렬(직류)별로 상위계급에 규정된 자격증 지정기준을 충족한 사람은 하위계급의 자격증 지정기준을 충족한 것으로 본다.

2. 지도직 공무원

직렬	직류	계급	
		지 도 관	지 도 사
농촌지도	농 업	기술사(종자, 시설원예, 농화학, 식품)	기사(종자, 시설원예, 식물보호, 식품, 생물공학, 토양환경, 유기농업, 화훼장식)
	임 업	기술사(조경, 종자, 산림, 임산가공, 농화학)	기사(조경, 종자, 산림, 임업종묘, 식물보호, 임산가공, 농화학)
	잠 업	기술사	기사(생물공학) 생사기사 2급(6) ※1999.3.27이전 취득
	원 예	기술사(종자, 종자, 시설원예, 농화학)	기사(종자, 시설원예, 식물보호, 생물공학, 토양환경, 유기농업, 화훼장식)
	축 산	기술사(축산, 식품, 폐기물처리) 수의사(7)	기사(축산, 식품, 폐기물처리, 생물공학, 유기농업) 수의사
	가축위생	기술사(축산) 수의사(7)	기사(축산) 수의사
	농촌사회	평생교육사 1급	청소년지도사(5), 평생교육사2급
	농업기계	기술사(기계, 공조냉동기계, 차량, 건설기계, 용접, 금형, 산업기계설비)	기사(일반기계, 메카트로닉스, 공조냉동기계, 자동차정비, 관설키재, 건설기계설비 , 건설기계정비, 차공구설계, 정밀측정, 용접, 프레스금형설계, 사출금형설계, 농업기계, 승강기)
	농업토목	기술사(토질 및 기초, 토목품질시험, 토목구조, 수자원개발, 상하수도, 농어업토목, 토목시공, 측량 및 지형공간정보, 조경, 지적, 지질 및 기반, 건설안전, 교통)	기사(건설재료시험, 토목, 측량 및 지형공간정보, 조경, 지적, 응용지질, 건설안전, 교통)
	농촌생활	기술사(섬유, 의류, 조경, 산업위생관리, 수질관리, 폐기물처리, 식품) 평생교육사 1급	기사(섬유, 섬유화학, 의류, 조경, 산업위생관리, 수질환경, 폐기물처리, 식품) 평생교육사2급, 위생사(5), 영양사(5)
어촌지도	어 촌	기술사(해양, 수산양식, 어로, 수산제조, 수질관리) 수산질병관리사(7)	기사(해양환경, 해양자원개발, 해양공학, 어업생산관리, 수산양식, 수산제조, 수질환경) 수산질병관리사

비 고 : 1. 직류별로 지도관에 해당하는 자격증은 지도사에 해당하는 자격증으로 본다.

2. 경력경쟁임용의 경우 기사 자격증 소지자는 해당자격증 소지후 3년, 기타 자격증 소지자는 해당 자격증 소지 후 ()안의 기간(년)이상 관련분야에서 연구 또는 근무경력이 있어야 한다. 다만, 임용권자는 필요하다고 인정하는 경우에는 3년의 범위 안에서 ()의 기간을 단축할 수 있다.
3. 폐지된 자격증으로서 국가기술자격법령 등에 따라 그 자격이 계속 인정되는 자격증은 경력경쟁 임용 대상 및 전직시험 면제대상 자격증으로 인정한다.
4. 직렬(직류)별로 상위계급에 규정된 자격증 지정기준을 충족한 사람은 하위계급의 자격증 지정 기준을 충족한 것으로 본다.

[별표 7]

전직시험이 면제되는 자격증 구분표(제17조제2항 관련)

일반직공무원(연구직 및 지도직공무원은 제외한다)

직렬 \ 직류		계급		
		5급이상	6·7급	8·9급
행정	운수			산업기사(철도운송), 물류관리사, 철도교통안전관리자
사회복지	사회복지	사회복지사 1급	사회복지사 2급	사회복지사 3급
전산	전산	기술사(컴퓨터시스템응용, 정보통신, 정보관리)	기사(전자계산기, 정보통신, 정보처리, 전자계산기조직응용, 정보보안)	산업기사(전자계산기제어, 정보통신, 사무자동화, 정보처리, 전자계산기, 전자계산기조직응용)멀티미디어콘텐츠제작전문가)
사서	사서	1급 정사서	2급 정사서	준사서
속기	속기	한글속기 1급	한글속기 1,2급	한글속기 1,2,3급
공업	일반기계 농업기계	기술사(기계, 공조냉동기계, 철도차량, 차량, 건설기계, 용접, 금형, 산업기계설비, 기계안전, 공정관리, 품질관리, 소방:기계분야, 소방)	기능장(기계가공, 보일러, 에너지관리, 철도차량정비, 자동차정비, 건설기계정비, 용접, 금형제작, 판금제관, 배관) 기사(일반기계, 메카트로닉스, 공조냉동기계, 철도차량, 자동차정비, 건설기계, 건설기계정비, 궤도장비정비, 기계설계, 용접, 프레스금형설계, 사출금형설계, 농업기계, 에너지관리, 산업안전, 품질경영, 승강기, 소방설비:기계분야)	산업기사(컴퓨터응용가공, 기계조립, 생산자동화, 기계설계, 공조냉동기계, 보일러, 철도차량, 자동차정비, 건설기계, 건설기계정비, 궤도장비정비, 치공구설계, 정밀측정, 계량기계, 계량전기, 계량물리, 용접, 프레스금형, 사출금형, 기계정비, 판금제관, 농업기계, 배관, 에너지관리, 산업안전, 품질경영, 승강기, 영사, 소방설비:기계분야, 사진기능사
	기계운전	기술사(기계, 철도차량, 차량, 건설기계, 용접, 금형, 산업기계설비, 기계안전, 교통)	기능장(기계가공, 철도차량정비, 자동차정비, 건설기계정비, 용접, 금형제작, 판금제관, 배관)	산업기사(컴퓨터응용가공, 생산기계, 기계조립, 생산자동화, 기계설계,

		계급	5급이상	6·7급	8·9급
직렬	직류				
공 업	기계운전			기사(일반기계, 메카트로닉스, 철도차량, 자동차정비, 건설기계, 건설기계정비, 궤도장비정비, 기계설계, 용접, 프레스금형설계, 사출금형설계, 산업안전, 교통)	철도차량, 자동차정비, 건설기계, 건설기계정비, 궤도장비정비, 치공구설계, 정밀측정, 용접, 프레스금형, 사출금형, 기계정비, 판금제관, 배관, 산업안전, 교통) 철도교통안전관리자 기능사(양화장치운전, 지게차운전, 굴삭기운전, 기중기운전, 로더운전, 롤러운전, 불도저운전, 천장크레인운전, 컨테이너크레인운전, 타워크레인운전, 천공기운전)
	일반전기	기술사(발송배전, 건축전기설비, 전기응용, 철도신호, 전기철도, 전기안전, 품질관리, 소방:전기분야, 소방)	기능장(전기) 기사(전기 전기공사, 철도신호, 전기철도, 산업안전, 품질경영, 승강기, 소방설비:전기분야)	산업기사(전기, 전기공사, 철도신호, 산업안전, 품질경영, 승강기, 전기철도, 소방설비:전기분야)	
	전자	기술사(공업계측제어, 전자응용, 컴퓨터시스템응용, 품질관리)	기능장(전자기기) 기사(메카트로닉스, 전자, 전자계산기, 전자계산기조직응용, 품질경영, 반도체설계)	산업기사(메카트로닉스, 생산자동화, 전자, 전자계산기제어, 품질경영)	
	원자력	기술사(원자력발전, 방사선관리), 방사선취급감독자, 방사성동위원소취급자(특수), 원자로조종감독자, 핵연료물질취급감독자, 원자로조종사	기사(원자력, 에너지관리) 방사성동위원소취급자(일반), 핵연료물질취급자		
	금속 야금	기술사(금속재료, 표면처리, 금속가공, 금속제련, 비파괴검사, 품질관리)	기능장(금속재료, 표면처리, 주조, 압연, 제선, 제강) 기사(금속, 방사선비파괴검사, 초음파비파괴검사, 자기비파괴검사, 침투비파괴검사, 와전류비파괴검사, 누설비파괴검사, 품질경영)	산업기사(금속재료, 표면처리, 주조, 방사선비파괴검사, 초음파비파괴검사, 자기비파괴검사, 침투비파괴검사, 품질경영)	
	섬유	기술사(섬유, 의류, 품질관리)	기사(섬유, 의류, 산업안전, 품질경영) 생사기사2급(19 99. 3. 27 이전 취득)	산업기사, 섬유, 섬유디자인, 패션디자인, 패션머천다이징, 산업안전, 품질경영)	
	일반화공	기술사(화공, 세라믹, 화공안전, 가스, 품질관리, 식품)	기능장(위험물, 가스) 기사(화약류제조, 화공, 화학분석, 산업안전, 가스, 품질경영, 식품)	산업기사(화약류제조, 위험물, 산업안전, 가스, 품질경영, 식품)	

직렬	계급		5급이상	6·7급	8·9급
	직업	직류			
공 업	가 스		기술사(화공안전)	기능장(위험물, 가스) 기사(화공, 산업안전, 가스)	산업기사(위험물, 산업안전, 가스)
	자 원		기술사(자원관리, 화약류관리, 해양, 지질및지반, 광해방지)	기사(광산보안, 화약류관리, 해양 환경, 해양자원개발, 해양공학 응용지질 광해방지)	산업기사(광산보안, 화약류관리, 해양조사)
농 업	일반농업		기술사(종자, 시설원예, 농화학, 식품)	기사(종자, 시설원예, 식물보호, 토양환경, 식품, 생물공학, 유기농업, 화훼장식)	산업기사(종자, 식물보호, 농림토양평가관리, 식품, 유기농업)
	잡 업			기사(생물공학) 생사기사 2급(1999. 3. 27 이전 취득)	
	식물검역		기술사(조경, 종자, 산림, 농화학)	기사(종자, 시설원예, 식물보호, 농화학, 토양환경, 산림, 생물공학, 유기농업)	산업기사(종자, 시설원예, 식물보호, 농림토양평가관리, 산림, 유기농업)
	농 화학		기술사(농화학)		
	축 산		기술사(축산, 식품) 수의사	기사(축산, 식품)	산업기사(축산, 식품) 가축인공수정사
녹 지	산림자원		기술사(종자, 산림 농화학, 조경)	기사(종자, 산림 임업종묘, 식물보호, 임산가공, 조경)	산업기사(종자, 산림, 식물보호, 임산가공, 조경)
	산림보호		기술사(종자, 산림, 농화학)	기능장(산림) 기사(산림, 임업종묘, 식물보호, 토양환경)	산업기사(산림, 임업종묘, 식물보호, 농림토양평가관리)
	산림이용		기술사(산림, 임산가공)	기사(산림, 임산가공)	산업기사(산림 임산가공)
	조 경		기술사(조경, 자연환경관리, 산림, 시설원예)	기사(조경, 자연환경생태복원, 산림, 시설원예, 식물보호)	산업기사(조경, 자연생태복원, 산림, 식물보호)
수 의	수 의	수의사			
해양수산	일반해양		기술사(해양, 수산양식, 어로, 수산제조, 수질관리, 식품)	기사(해양환경, 해양자원개발, 해양공학, 어업생산관리, 수산양식, 수산제조, 식품, 수질환경)	산업기사(해양조사, 수산양식, 어로, 수질환경, 식품)
	일반수산				
	수산제조				
	수산증식				
	어 로				
	수산물검사				
	해양교통 시설				
일반선박		기술사(기계, 산업기계설비, 조선) 1·2급 항해사 1·2급 기관사	기사(일반기계, 조선) 3·4급 항해사 3·4급 기관사	산업기사(컴퓨터응용가공, 조선) 5·6급 항해사 5·6급 기관사	

직렬	계급		5급이상	6·7급	8·9급
	직류				
해양수산	선박항해		기술사(조선) 1·2급 항해사	기사(조선, 항로표지) 3·4급 항해사	산업기사(조선 항로표지) 5·6급 항해사
	선박기관		기술사(기계, 산업기계설비, 조선) 1·2급 기관사	기사(일반기계) 3·4급 기관사	산업기사(컴퓨터응용가공) 5·6급 기관사
보건	보건		기술사(산업위생관리, 대기관리, 수질관리, 소음진동, 폐기물처리, 식품, 방사선관리, 광해방지, 인간공학) 방사성동위원소취급자(특수), 방사선취급감독자, 의사, 한의사, 치과의사, 약사, 한약사, 수의사, 전문간호사	기사(산업위생관리, 대기환경, 수질환경, 소음진동, 폐기물처리, 식품, 광해방지, 인간공학) 위생사, 영양사, 방사성동위원소취급자(일반), 의무기록사, 보건의료정보관리사, 임상병리사, 방사선사, 물리치료사, 치과기공사, 치과위생사, 작업치료사, 간호사, 조산사, 임상심리사1급, 응급구조사1급	산업기사(산업위생관리, 대기환경, 수질환경, 소음진동, 폐기물처리, 식품) 임상심리사2급, 응급구조사2급
	방역		의사, 한의사, 수의사, 약사, 전문간호사	간호사	
식품위생	식품위생		기술사(축산, 수산제조, 품질관리, 포장, 식품)	기사(축산, 수산제조, 품질경영, 포장, 식품) 영양사, 위생사	산업기사(축산, 품질경영, 포장, 식품)
위생	위생			위생사, 영양사	위생사, 영양사
	사역			영양사	영양사, 오물처리사 1급 환경기능사
의료기술	의료기술		기술사(방사선관리) 의사, 한의사, 치과의사, 약사, 한약사, 전문간호사, 방사성동위원소취급자(특수), 방사선취급감독자	방사성동위원소취급자(일반), 의무기록사, 보건의료정보관리사, 임상병리사, 방사선사, 물리치료사, 치과기공사, 치과위생사, 작업치료사, 간호사, 조산사, 응급구조사1급, 의지·보조기사	응급구조사2급
의무	일반의무		의사, 한의사		
	치무		치과의사		
약무	약무		약사, 한의사, 한약사		
	약제				
간호	간호			간호사, 조산사	
간호조무	간호조무				간호조무사
보건진료	보건진료			간호사, 조산사	
환경	일반환경		기술사(화공, 수자원개발, 상하수도, 조경, 산림, 농화학, 해양, 화공안전, 산업위생관리, 대기관리, 수질관리, 소음진동, 지질및지반, 기상예보, 폐기물처리, 자연환경관리, 토양환경, 방사선관리, 광해방지) 의사, 약사, 수의사	기사(화공, 조경, 산림, 식물보호, 해양환경, 산업위생관리, 대기환경, 수질환경, 소음진동, 응용지질, 폐기물처리, 자연생태복원, 생물분류, 토양환경, 기상, 광해방지) 위생사	산업기사(조경, 산림, 식물보호, 농림토양평가관리, 해양조사, 산업위생관리, 대기환경, 수질환경, 소음진동, 폐기물처리, 자연생태복원)

직렬	계급		5급이상	6·7급	8·9급
	직렬	직류			
환 경	수 질		기술사(수자원개발, 상하수도, 산림, 농화학, 해양, 수산양식, 수질관리, 광해방지)	기사(농화학, 해양환경, 해양자원개발, 수산양식, 수질환경, 광해방지), 위생사	산업기사(산림, 해양조사, 수산양식, 수질환경)
		대 기	기술사(산림, 대기관리, 소음진동, 지질및지반, 기상예보)	기사(대기환경, 소음진동, 기상, 응용지질)	산업기사(산림, 대기환경, 소음진동)
		폐 기 물	기술사(화공, 산림, 상하수도, 농화학, 원자력발전, 방사선관리, 산업위생관리, 폐기물처리, 토양환경, 광해방지)	기사(화공, 원자력, 에너지관리, 산업위생관리, 폐기물처리, 토양환경, 광해방지) 위생사 2급, 위생시험사 2급	산업기사(화공, 산림, 에너지관리, 산업위생관리, 폐기물처리)
항 공	일반항공		기술사(항공기관, 항공기체) 운송용조종사	기사(항공) 항공공장정비사, 사업용조종사, 항공사, 항공정비사, 항공교통관제사, 항공기관사, 운항관리사	산업기사(항공) 자가용조종사
		조 종	운송용조종사	사업용조종사, 항공사	자가용조종사
		정 비	기술사(항공기관, 항공기체)	기사(항공) 항공정비사, 항공공장정비사, 항공기관사	산업기사(항공)
시 설	도시계획		기술사(토질 및 기초, 토목구조, 항만 및 해안, 도로 및 공항, 수자원개발, 상하수도, 토목시공, 측량 및 지형공간정보, 건축구조, 건축시공, 도시계획, 조경, 지적, 교통, 지질및지반) 건축사	기능장(건축일반시공) 기사(토목, 측량 및 지형공간정보, 건축, 도시계획, 조경, 지적, 교통, 응용지질)	산업기사(토목, 측량 및 지형공간정보, 건축일반시공, 건축, 조경, 지적, 교통)
	일반토목 수도토목		기술사(토질 및 기초, 토목품질시험, 토목구조, 항만 및 해안, 도로 및 공항, 철도, 수자원개발, 농어업토목, 토목시공, 측량 및 지형공간정보, 도시계획, 조경, 지적, 지질및지반, 건설안전, 교통, 광해방지)	기사(건설재료시험, 철도보선, 토목, 측량 및 지형공간정보, 도시계획, 조경, 지적, 건설안전, 교통, 응용지질, 광해방지)	산업기사(건설재료시험, 콘크리트, 철도보선, 토목, 측량 및 지형공간정보, 조경, 지적, 건설안전, 교통)

직렬	계급		5급이상	6·7급	8·9급
	직렬	직류			
시설	농업토목	기술사(토질 및 기초, 토목품질시험, 토목구조, 수자원개발, 상하수도, 농업토목, 토목시공, 측량 및 지형공간정보, 조경, 지적, 지질및지반, 건설안전, 교통)	기사(건설재료시험, 토목, 측량 및 지형공간정보, 조경, 지적, 응용지질, 건설안전, 교통)	산업기사(건설재료시험, 토목, 측량 및 지형공간정보, 조경, 지적, 건설안전, 교통)	
		기술사(건축전기설비, 건축구조, 건축기계설비, 건축시공, 건축품질시험, 건설안전, 소방설비) 건축사	기능장(건축일반시공, 건축목재시공) 기사(건축설비, 건축, 실내건축, 건설안전, 소방설비)	산업기사(건축설비, 건축일반시공, 건축, 건축목공, 실내건축, 건설안전, 소방설비)	
		기술사(측량 및 지형공간정보, 지적)	기사(측량 및 지형공간정보, 지적)	산업기사(측량 및 지형공간정보, 지적)	
		기술사(측량 및 지형공간정보, 지적)	기사(측량 및 지형공간정보, 지적)	산업기사(측량 및 지형공간정보, 지적, 지적기능)	
		기술사(토지 및 기초, 토목품질시험, 토목구조, 도로 및 공항, 철도, 토목시공, 측량 및 지형공간정보, 도시계획, 조경, 지적, 건설안전, 교통, 지질및지반)	기사(건설재료시험, 철도보선, 토목, 측량 및 지형공간정보, 도시계획, 조경, 지적, 건설안전, 교통, 응용지질)	산업기사(건설재료시험, 철도보선, 토목, 측량 및 지형공간정보, 조경, 지적, 건설안전, 교통)	
		기술사(제품디자인, 도시계획, 조경)	기사(시간디자인, 컬러리스트, 제품디자인, 건축, 실내건축, 도시계획, 조경)	산업기사(시각디자인, 컬러리스트, 제품디자인, 건축, 실내건축, 조경)	
방송통신	통신사 통신기술 전송기술 전자통신 기술	기술사(전자응용, 정보통신)	기능장(전자기기, 통신설비) 기사(전자, 정보통신, 전파통신, 전자계산기, 무선설비, 정보처리)	산업기사(전자, 전자계산기제어, 정보통신, 전파전자통신, 정보처리, 사무자동화, 통신선로, 무선설비, 방송통신)	
		조리	조리기능장	조리산업기사(한식, 중식, 일식, 양식, 복어) 조리기능사(한식, 중식, 일식, 양식, 복어)	
		시설관리	시설관리	기능장(전기) 기사(전기, 전기공사, 토목, 건축설비, 건축, 소방설비<전기분야, 기계분야>, 조경) 기능사(전기, 기계정비, 조경)	산업기사(전기, 전기공사, 기계정비, 토목, 건축설비, 건축, 소방설비<전기분야, 기계분야>, 조경) 기능사(전기, 기계정비, 조경)
		운전	운전	제1종운전면허(대형) 제1종운전면허(보통) 제2종운전면허(보통)	

비 고 : 1. 직류별로 상위계급의 전직시험이 면제되는 자격증은 하위계급의 전직시험이 면제되는 자격증으로 본다.

2. 운전직렬의 경우 시험실시기관의 장이 임용권자와 협의하여 별표 7의 운전직류 자격증 또는 필요한 자격증을 따로 정할 수 있다.

3. 직렬(직류)별로 상위계급에 규정된 자격증 지정기준을 충족한 사람은 하위계급의 자격증 지정기준을 충족한 것으로 본다.

[별표 7의2] (삭제)

통신·정보처리 및 사무관리분야 자격증 가산비율표(제13조의3 관련)

직무분야	임용계급	자격증 등급별 가산비율				
		자격증	등급	비율	비율	
통신·정보 처리분야	일반직 6·7급, 연구사, 지도사 전문경력관 나군	정보관리기술사, 시스템응용기술사, 정보처리기사, 전자계산기조 직응용기사		1%	사무자동화산업기사 정보처리산업기사 전자계산기제어산업 기사	0.5
	일반직 8·9급 전문경력관 다군	정보관리기술사, 시스템응용기술사, 정보처리기사, 전자계산기조 직응용기사, 사무자동화 산업기사, 정보처리산업 기사, 전자계산기산업기 사		1%	정보기기운용기능사 정보처리기능사	0.5%
사무관리 분야	일반직 6급이하, 연구사, 지도사 전문경력관 다군	컴퓨터활용 능력 1급		1%	워드프로세서 1급 컴퓨터활용능력 2급	0.5%

비고 : 관련법령이 개정되어 종전법령에 따라 취득한 자격증이 경과조치에 따라 개정 법령에 따른 자격증으로 인정되는 경우에는 이를 경력경쟁임용을 위한 자격증으로 본다.

[별표 7의4]

신규임용시험 가산대상 자격증(제13조의3관련)

가. 6급이하 및 기능직

직 렬	직 류	국가기술포럼에 따른 자격증	그 밖의 법령에 따른 자격증
행 정	일반행정	—	변 호 사 변 리 사
	법무행정		
	재 경	—	변 호 사 공인회계사 감정평가사
	국제통상		
	노 동	직업상담사 1급, 직업상담사 2급	변 호 사 공인노무사
	문화홍보	—	변 호 사
	감 사	—	변 호 사 공인회계사 감정평가사 세 무 사
	기업행정		변 호 사 공인회계사 감정평가사 세 무 사
	운 수	산업기사 : 철도운송	물류관리사 철도교통안전 관리사 철도교통안전 관리자
세 무	지 방 세	—	변 호 사 공인회계사 세 무 사
교육행정	교육행정		변 호 사
사회복지	사회복지	—	변 호 사
공 업	일반기계	기 술 사 : 기계, 공조냉동기계, 철도차량, 차량, 건설기계, 용접, 금형, 산업기계설비, 기계안전, 공장관리, 품질관리, 소방 기 능 장 : 기계가공, 보일러, 철도차량정비, 자동차정비, 건설기계정비, 용접, 금형제작, 판금제관, 배관	
	농업기계		

공 업		<p>기 사 : 일반기계, 메카트로닉스, 공조냉동기계, 철도차량, 자동차정비, 건설기계, 건설기계정비, 궤도장비정비, 기계설계, 용접, 프레스금형설계, 사출금형설계, 농업기계, 에너지관리 산업안전, 품질경영, 승강기, 소방설비(기계분야)</p> <p>산업기사 : 컴퓨터응용가공, 기계조립, 메카트로닉스, 생산 자동화, 기계설계, 공조냉동기계, 보일러, 철도차량, 철도차량정비, 철도운송, 자동차정비, 자동차검사, 건설기계, 건설기계정비, 궤도장비정비, 치공구설계, 정밀측정, 용접프레스금형, 사출금형, 기계정비, 판금, 제관, 농업기계, 배관, 에너지관리 산업안전, 품질경영, 영사, 승강기, 소방설비(기계분야)</p> <p>기 능 사 : 컴퓨터응용선반, 연삭, 컴퓨터응용밀링, 기계조립, 생산 자동화, 전산응용기계제도, 공유압, 공조냉동기계, 보일러철도차량정비, 자동차정비, 자동차차체수리, 자동차검사, 건설기계기관정비, 양화장치운전, 궤도장비정비, 정밀측정, 용접, 특수용접, 금형, 기계정비, 판금, 제관, 농기계정비, 농기계운전, 배관, 동력기계정비, 영사, 승강기</p>	
	기계운전	<p>기 술 사 : 기계, 철도차량, 차량, 건설기계, 용접, 금형, 산업기계설비, 기계안전, 교통</p> <p>기 능 장 : 기계가공, 철도차량정비, 자동차정비, 건설기계정비, 용접, 금형제작, 판금제관, 배관</p> <p>기 사 : 일반기계, 메카트로닉스, 철도차량, 자동차정비, 건설기계, 건설기계정비, 궤도장비정비, 기계설계, 용접, 프레스금형설계, 사출금형설계, 산업안전, 교통</p> <p>산업기사 : 컴퓨터응용가공, 기계조립, 생산자동화, 기계설계, 철도운송, 철도차량정비, 자동차정비, 건설기계, 건설기계정비, 궤도장비정비, 치공구설계, 정밀측정, 용접, 프레스금형, 사출금형, 기계정비, 판금제관, 배관, 산업안전, 교통</p> <p>기 능 사 : 컴퓨터응용선반, 연삭, 컴퓨터응용밀링, 기계조립, 기계가공조립, 메카트로닉스, 생산자동화, 전산응용기계제도, 공유압, 철도동력차기관정비, 객화차정비, 열차조작, 철도차량정비, 철도운송, 자동차정비, 자동차차체수리, 기중기운전, 굴삭기운전, 블도우저운전, 불도저운전, 천장크레인운전, 로우더운전, 로더운전, 로울러운전, 톨러운전, 모우터크레이터운전, 모터그레이더운전 아스팔트피니셔운전, 지게차운전, 양화장치운전, 궤도장비정비, 정밀측정, 용접, 특수용접, 금형, 기계정비, 제관, 판금제관, 농기계정비, 농기계운전</p>	<p>산업기사자격 증가산비율: 철도교통안전 관리사 철도교통안전 관리자</p>

공 업	조 선	기 술 사 : 조선 기 사 : 일반기계, 조선 산업기사 : 조선, 컴퓨터응용가공 기 능 사 : 전산응용조선제도, 선체 건조, 동력기계정비	
	일반전기	기 술 사 : 발송배전, 건축전기설비, 전기응용, 철도전기신호, 전기안전, 품질관리 기 능 장 : 전기 기 사 : 전기, 전기공사, 철도신호, 전기철도, 산업안전, 승강기, 품질경영, 소방설비(전기분야) 산업기사 : 전기, 전기공사, 전기기기, 철도신호, 전기철도, 산업안전, 품질경영, 승강기, 소방설비(전기분야) 기 능 사 : 전기, 철도전기신호, 전기철도, 승강기	
	전 자	기 술 사 : 산업계측제어, 전자응용, 컴퓨터시스템응용, 품질관리 전자기기 기 능 장 : 메카트로닉스, 전자, 전자계산기, 반도체설계, 전자 기 사 : 계산기조직응용, 품질경영 생산자동화, 전자, 전자계산기제어, 전자회로설계, 디지털제어, 품질경영 산업기사 : 생산자동화, 전자기기, 전자계산기, 전자카드 기 능 사 :	
	원 자 력	기 술 사 : 원자력발전, 방사선관리 기 사 : 원자력, 에너지관리 산업기사 : 열관리	기사자격증 기사비율 적용 : 원자로조종감독자, 핵연료물질취급감독자, 방사성동위원소취급자(특수, 일반), 방사선취급감독자, 원자로조종사, 핵연료물질취급자
	금 속	기 술 사 : 금속재료, 표면처리, 금속가공, 금속제련, 비파괴검사, 품질관리	
	야 금	기 능 장 : 금속재료, 표면처리, 주조, 압연, 제선, 제강 기 사 : 금속, 방사선비파괴검사, 초음파비파괴검사, 자기비파괴검사, 침투비파괴검사, 와전류비, 파괴검사, 누설비파괴검사, 품질경영 산업기사 : 금속재료, 표면처리, 주조, 방사선비파괴검사, 초음파비파괴검사, 자기비파괴검사, 침투비파괴검사, 품질경영 기 능 사 : 금속재료시험, 열처리, 표면처리, 주조, 원형, 냉간압연, 열간압연, 열간압연, 제선, 제강, 축로, 방사선, 비파괴검사, 초음파비파괴검사, 자기비파괴검사, 침투비파괴검사	
	섬 유	기 술 사 : 섬유, 의류, 품질관리 기 사 : 섬유, 의류, 산업안전, 품질경영 산업기사 : 섬유, 섬유디자인, 패션디자인, 산업안전, 품질경영 기 능 사 : 염색 생사기사 2급(1999.3.27이전 취득)	

공 업	일반화학	기술사 : 화학, 세라믹, 화학안전, 가스, 품질관리, 식품 기능장 : 위험물, 가스 기사 : 화약류제조, 화학, 산업안전, 가스, 품질경영, 식품 산업기사 : 화학, 화약류제조, 세라믹, 위험물, 산업안전, 가스, 품질경영, 식품 기능사 : 화학분석, 위험물, 가스	
	자 원	기술사 : 자원관리, 화약류관리, 해양, 지질 및 지반, 광해방지 기사 : 광산보안, 화약류관리, 해양환경, 해양자원개발, 해양공학, 응용지질, 광해방지 산업기사 : 광산보안, 화약류관리, 굴착, 해양조사 기능사 : 시추, 광산보안, 화약취급, 환경	
농업	일반농업	기술사 : 종자, 시설원예, 농화학, 식품 기사 : 종자, 시설원예, 식물보호, 토양환경, 식품, 생물공학, 유기농업, 화훼장식 산업기사 : 종자, 시설원예, 식물보호, 농림토양평가관리, 식품, 유기농업 기능사 : 종자, 원예, 버섯종균, 농산식품가공, 유기농업, 화훼장식	기능사자격증 가산비율적용: 농산물품질관리 사
	잡 업	기사 : 기사 : 생물공학 생사기사 2급(1999. 3. 27이전 취득)	
	식물검역	기술사 : 종자, 시설원예, 농화학, 산림 기사 : 종자, 시설원예, 식물보호, 농화학, 농림토양, 평가관리, 산림, 생물공학, 유기농업 산업기사 : 종자, 시설원예, 식물보호, 농림토양평가관리, 산림, 유기농업 기능사 : 종자, 원예, 산림, 유기농업	
	농 화학	기술사 : 시설원예, 축산, 산림, 농화학, 수산제조, 산업-위생관리, 수질관리, 폐기물처리, 식품 기사 : 시설원예, 식물보호, 축산, 임산가공, 수산제조, 산업위생관리, 수질환경, 폐기물처리, 식품 산업기사 : 식물보호, 축산, 임산가공, 산업위생관리, 수질환경, 폐기물처리, 식품 기능사 : 원예, 버섯종균, 축산, 식품가공	
	축 산	기술사 : 축산, 식품 기사 : 축산, 식품 산업기사 : 축산, 식품 기능사 : 축산, 식육처리, 식품가공	기사자격증 가산비율적용: 수의사, 방사 성동위원소취 급자(일반), 방 사선취급감독 자 산업기사 자격 증 가산비율적 용:가축인공수 정사
	생명유전	기술사 : 종자, 농화학, 시설원예, 식품, 축산 기사 : 종자, 농화학, 시설원예, 식품, 축산, 식물보호, 유기농업, 생물공학 산업기사 : 종자, 식품, 축산, 식물보호, 유기농업 기능사 : 종자, 원예, 식품가공, 축산, 유기농업	기사 자격증 가산 비율적용 : 방사성동위 원소취급자(일 반), 방사선취 급감독자

녹 지	산림자원	<p>기술사 : 조경, 종자, 산림, 농화학</p> <p>기사 : 산림, 조경, 종자, 임업종묘, 식물보호, 임산가공</p> <p>산업기사 : 조경, 종자, 산림, 식물보호, 임산가공</p> <p>기능사 : 조경, 종자, 산림, 임업종묘, 임산가공</p>	
	산림보호	<p>기술사 : 종자, 산림, 농화학</p> <p>기능장 : 산림</p> <p>기사 : 산림, 임업종묘, 식물보호, 토양환경 산림, 식물보호, 농림토양평가관리</p> <p>산업기사 : 산림</p> <p>기능사 :</p>	
	산림이용	<p>기술사 : 산림</p> <p>기사 : 산림, 임산가공</p> <p>산업기사 : 산림, 임산가공</p> <p>기능사 : 산림, 임산가공</p>	
	조 경	<p>기술사 : 조경, 자연환경관리, 산림, 시설원예</p> <p>기사 : 조경, 자연생태복원, 산림, 시설원예, 식물보호</p> <p>산업기사 : 조경, 자연생태복원, 산림, 식물보호</p> <p>기능사 : 조경, 산림</p>	
해양수산	일반해양	<p>기술사 : 해양, 수질관리</p> <p>기사 : 해양환경, 해양자원개발, 해양공학, 수질환경, 자연생태복원</p> <p>산업기사 : 해양조사, 수질환경, 자연생태복원, 잠수</p> <p>기능사 : 잠수</p>	
	일반수산	<p>기술사 : 해양, 수산양식, 어로, 수산제조, 수질관리, 식품</p> <p>기사 : 해양환경, 해양자원개발, 해양공학, 수산양식, 어업생산관리, 수산제조, 수질환경, 식품</p> <p>산업기사 : 해양조사, 수산양식, 어로, 수질환경, 식품</p> <p>기능사 : 수산양식, 수산식품가공</p>	기능사 자격증 가산비율 적용 : 수산물품질관리사
	수산제조	<p>기술사 : 수산제조, 식품</p> <p>기사 : 수산제조, 어병, 식품, 생물공학</p>	
	수 산 물 검 사	<p>산업기사 : 수산제조, 식품</p> <p>기능사 : 수산식품가공</p>	
	수산증식	<p>기술사 : 수산양식, 수질관리</p> <p>기사 : 수산양식, 수질환경, 생물공학</p> <p>산업기사 : 수산양식, 수질환경</p> <p>기능사 : 수산양식</p>	
	어 로	<p>기술사 : 해양, 어로, 수질관리</p> <p>기사 : 해양환경, 해양자원개발, 해양공학, 수질환경, 해양생산관리, 어로, 수질환경, 수산양식, 어업생산관리</p> <p>산업기사 : 해양조사, 어로, 수질환경</p>	
	해양교통 시 설	<p>기술사 : 전기응용, 산업계측제어, 전자응용, 정보통신, 토목시공, 측량 및 지형공간정보</p> <p>기능장 : 전기, 전자기기</p> <p>기사 : 전기, 전기공사, 전자, 무선설비, 토목, 측량 및 지형공간정보, 해양공학, 항로표지</p> <p>산업기사 : 전기, 전기공사, 전기기기, 전자, 무선설비, 토목, 측량 및 지형공간정보, 항로 표지</p> <p>기능사 : 전기, 전자기기, 항로표지</p>	

보 건	보 건	<p>기술사 : 산업위생관리, 대기관리, 수질관리, 소음진동, 폐기물 처리, 식품, 방사선관리, 광해방지, 인간공학</p> <p>기사 : 산업위생관리, 대기환경, 수질환경, 소음진동, 폐기물 처리, 식품, 광해방지, 인간공학</p> <p>산업기사 : 산업위생관리, 대기환경, 수질환경, 소음진동, 폐기물 처리, 식품</p> <p>기능사 : 식품가공</p> <p>임상심리사1급, 임상심리사2급</p>	<p>기사자격증 가산비율 적용: 의사, 한의사, 치과의사, 약사, 방사선종위술사, 방사성동위원소취급자(특수일반) 방사선취급감독자, 응급구조사1급, 보건교육사1급</p> <p>산업기사 자격증 가산비율 적용: 임상병리사, 의무기록사, 보건의료정보관리사, 방사선사, 간호사, 조산사, 물리치료사, 치과기공사, 치과위생사, 작업치료사, 영양사, 임상영양사, 응급구조사2급, 보건교육사2급</p> <p>기능사자격증 가산비율 적용: 보건교육사3급</p>
보 건	방 역		<p>기사자격증 가산비율 적용: 의사, 수의사, 약사, 응급구조사 1급</p> <p>산업기사 자격증 가산비율 적용: 임상병리사, 보건의료정보관리사, 간호사, 위생사, 응급구조사 2급</p>
식품위생	식품위생	<p>기술사 : 축산, 수산제조, 품질관리, 포장, 식품</p> <p>기사 : 축산, 수산제조, 품질관리, 포장, 식품</p> <p>산업기사 : 축산, 수산제조, 품질관리, 포장, 식품</p> <p>기능사 : 축산, 식육처리, 식품가공</p>	<p>산업기사자격증 가산비율적용: 영양사, 위생사</p>
의료기술	의료기술	<p>기술사 : 방사선관리,</p> <p>기사 : 의공</p> <p>산업기사 : 의공</p> <p>임상심리사1급, 임상심리사2급</p>	<p>기사자격증 가산비율 적용: 의사, 한의사, 치과의사, 약사, 한약사, 방사성동위원소취급자(특수일반), 방사선취급감독자, 응급구조사1급</p> <p>산업기사자격증 가산비율 적용: 임상병리사, 방사선사, 물리치료사, 치과기공사, 치과위생사, 작업치료사, 의무기록사, 간호사, 조산사, 응급구조사2급, 의지보조기기사</p>
환 경	일반환경	<p>기술사 : 화공, 수자원개발, 상하수도, 조경, 산림, 농화학, 해양, 화공안전, 산업위생관리, 대기관리, 수질관리, 소음진동, 지질 및 지반, 폐기물처리, 자연환경관리, 토양환경, 방사선관리, 기상예보, 광해방지</p> <p>기사 : 화공, 조경, 산림, 식물보호, 산업위생관리, 대기환경, 수질환경, 소음진동, 응용지질, 폐기물처리, 자연생태복원, 생물분류, 토양환경, 기상, 광해방지</p> <p>산업기사 : 조경, 산림, 식물보호, 농림토양평가관리, 해양조사, 산업위생관리, 대기환경, 수질환경, 소음진동, 폐기물처리, 자연생태복원</p> <p>기능사 : 조경, 산림, 환경, 유독물취급기능사(1999.3.27이전 취득)</p>	<p>기사자격증 가산비율적용 : 의사, 약사, 수의사 환경측정분석사(대기·수질)</p> <p>산업기사 자격증 가산비율 적용 : 위생사</p>

환 경	수 질	<p>기술사 : 수자원개발, 상하수도, 산림, 농화학, 해양, 수산양식, 수질관리, 광해방지</p> <p>기사 : 농화학, 해양환경, 해양자원개발, 수산양식, 수질환경, 광해방지산업기사</p> <p>산업기사 : 산림, 해양조사, 수산양식, 수질환경</p> <p>기능사 : 조경, 산림, 환경, 유독물취급기능사(1999. 3. 27이전 취득)</p>	<p>기사 자격증 가산비율 적용 : 환경측정분석사(수질환경분야로 한정한다)</p> <p>산업기사 자격증 가산비율 적용 : 위생사 정수시설운영관리사 2급</p> <p>기능사 자격증 가산비율 적용 : 정수시설운영관리사 3급</p>
	대 기	<p>기술사 : 산림, 대기관리, 소음진동, 지질 및 지반, 기상예보</p> <p>기능장 : 산림</p> <p>기사 : 대기환경, 소음진동, 응용지질, 기상, 기상감정, 산림</p> <p>산업기사 : 산림, 대기환경, 소음진동</p> <p>기능사 : 조경, 산림, 환경 유독물취급기능사(1999. 3. 27이전 취득)</p>	<p>기사 자격증 가산비율 적용 : 환경측정분석사(대기)</p> <p>산업기사 자격증 가산비율 적용 : 위생사</p>
	폐 기 물	<p>기술사 : 화공, 상하수도, 산림, 농화학, 원자력발전, 방사선관리, 산업위생관리, 폐기물처리, 토양환경, 광해방지</p> <p>기능장 : 산림</p> <p>기사 : 화공, 농화학, 원자력, 에너지관리, 산업위생관리, 폐기물처리, 토양환경, 광해방지, 산림</p> <p>산업기사 : 화공, 산림, 열관리, 산업위생관리, 폐기물처리</p> <p>기능사 : 조경, 산림, 환경 유독물취급기능사(1999. 3. 27이전 취득)</p>	<p>산업기사 자격증 가산비율 적용 : 위생사</p>
시 설	도시계획	<p>기술사 : 토질 및 기초, 토목구조, 항만 및 해안, 도로 및 공항, 수자원개발, 상하수도, 토목시공, 측량 및 지형공간정보, 건축구조, 건축시공, 도시계획, 조경, 지적, 지질 및 지반, 교통</p> <p>기능장 : 건축일반시공</p> <p>기사 : 토목, 측량 및 지형공간정보, 건축, 도시계획, 조경, 지적, 응용지질, 교통</p> <p>산업기사 : 토목, 측량 및 지형공간정보, 건축일반시공, 건축, 조경, 지적, 교통</p> <p>기능사 : 측량, 지도제작, 도화, 항공사진, 조경, 지적</p>	<p>기사자격증 가산비율 적용 : 건축사</p>
	일반토목	<p>기술사 : 토질 및 기초, 토목품질시험, 토목구조, 항만 및 해안, 도로 및 공항, 철도, 수자원개발, 상하수도, 농어업토목, 토목시공, 측량 및 지형공간정보, 도시계획, 조경, 지적, 지질 및 지반, 건설안전, 교통, 광해방지</p> <p>기사 : 건설재료시험, 콘크리트, 철도보선, 토목, 측량 및 지형공간정보, 도시계획, 조경, 지적, 응용지질, 건설안전, 교통, 광해방지</p> <p>산업기사 : 건설재료시험, 콘크리트, 철도보선, 토목, 측량 및 지형공간정보, 조경, 지적, 건설안전, 교통</p> <p>기능사 : 건설재료시험, 콘크리트, 보선, 석공, 전산응용토목제도, 측량</p>	
	농업토목	<p>기술사 : 토질 및 기초, 토목품질시험, 토목구조, 수자원개발, 상하수도, 농어업토목, 토목시공, 측량 및 지형공간정보, 조경, 지적, 지질 및 지반, 건설안전, 교통</p> <p>기사 : 건설재료시험, 토목, 측량 및 지형공간정보, 조경, 지적, 응용지질, 건설안전, 교통</p> <p>산업기사 : 건설재료시험, 토목, 측량 및 지형공간정보, 조경, 지적, 건설안전, 교통</p> <p>기능사 : 건설재료시험, 콘크리트, 석공, 전산응용토목제도, 측량</p>	

시 설	건 축	<p>기술사 : 건축전기설비, 건축구조, 건축기계설비, 건축시공, 건축품질시험, 건설안전, 소방</p> <p>기능장 : 건축일반시공, 건축목재시공</p> <p>기사 : 건축설비, 건축, 실내건축, 건설안전, 소방설비</p> <p>산업기사 : 건축설비, 건축일반시공, 건축, 건축목공, 실내건축, 건설안전, 소방설비</p> <p>기능사 : 전산응용건축제도, 타일, 미장, 조적, 온수온돌, 유리시공, 비계, 건축목공, 거푸집, 금속재창호, 건축도장, 철근, 방수, 실내건축, 플라스틱창호</p>	기사자격증 가산비율 적용 : 건축사
	측 지	<p>기술사 : 측량 및 지형공간정보, 지적</p> <p>기사 : 측량 및 지형공간정보, 지적</p> <p>산업기사 : 측량 및 지형공간정보, 지적,</p> <p>기능사 : 측량, 지도제작, 도화, 항공사진, 지적</p>	
	교통시설	<p>기술사 : 토질 및 기초, 토목품질시험, 토목구조, 도로 및 공항, 철도, 토목시공, 측량 및 지형공간정보, 도시계획, 조경, 지적, 지질 및 기반 건설안전, 교통</p> <p>기사 : 건설재료시험, 철도보선, 토목, 측량 및 지형공간정보, 도시계획, 조경, 지적, 응용지질, 건설안전, 교통</p> <p>산업기사 : 건설재료시험, 철도보선, 토목, 측량 및 지형공간정보, 조경, 지적, 건설안전, 교통</p> <p>기능사 : 건설재료시험, 콘크리트, 보선, 석공, 전산응용 토목제도, 측량, 조경, 지적</p>	
	도시교통설계		
	디자인	<p>기술사 : 제품디자인, 도시계획, 조경</p> <p>기사 : 시각디자인, 컬러리스트, 제품디자인, 건축, 실내건축, 도시계획, 조경</p> <p>산업기사 : 시각디자인, 컬러리스트, 제품디자인, 건축, 실내건축, 조경</p> <p>기능사 : 실내건축, 조경, 컴퓨터그래픽스운용, 웹디자인</p>	기사자격증 가산비율 적용 : 건축사
방송통신	통신사	<p>기술사 : 전자응용, 정보통신</p> <p>기능장 : 전자기기, 통신설비</p> <p>기사 : 전자, 정보통신, 전파통신, 전파전자, 무선설비, 방송통신, 정보처리</p> <p>산업기사 : 전자, 정보통신, 통신선로, 사무자동화, 전파전자통신, 무선설비, 방송통신, 정보처리</p> <p>기능사 : 전자기기, 통신기기, 통신선로, 정보기기운용, 전파전자통신, 무선설비, 방송통신, 정보처리</p> <p>전화교환기능사(1997. 6. 1이전 취득)</p>	
	통신기술		
	전송기술		
	전자통신기술		
시설관리	시설관리	<p>기능장 : 전기</p> <p>기사 : 전기, 전기공사, 토목, 건축설비, 건축, 소방설비(전기분야, 기계분야), 조경</p> <p>산업기사 : 전기, 전기공사, 기계정비, 토목, 건축설비, 건축, 소방설비(전기분야, 기계분야), 조경</p> <p>기능사 : 전기, 기계정비, 조경</p>	

- 비 고 : 1. 폐지된 자격증으로서 국가기술자격법령 등에 따라 그 자격이 계속 인정되는 자격증은 가산대상 자격증으로 인정한다.
2. 방호, **시설관리** 직렬의 경우 시험실시기관의 장이 가산대상 자격증의 종류 및 등급을 임용권자와 협의하여 별도로 정함

나. 연구·지도직

직 렬	직 류	국가기술편제법에 따른 자격증	그 밖의 법령에 따른 자격증
공업연구 농촌지도	기계 농업기계	<p>기술사 : 기계제작, 공조냉동기계, 철도차량, 차량, 건설기계, 기계공정설계, 용접, 금형, 산업기계설비, 산업기계, 유체기계, 기계안전, 공장관리, 품질관리</p> <p>기능장 : 기계가공, 보일러, 에너지관리, 철도차량정비, 자동차정비, 건설기계정비, 용접, 금형제작, 기계정비, 판금제관, 배관</p> <p>기사 : 일반기계, 메카트로닉스, 공조냉동기계, 철도차량, 자동차정비, 자동차검사, 건설기계, 건설기계설비, 건설기계정비, 궤도장비정비, 기계공정설계, 차공구설계, 기계설계, 정밀측정, 용접, 프레스금형설계, 사출금형설계, 농업기계, 열관리, 에너지관리, 산업안전, 공장관리, 품질경영, 승강기</p> <p>산업기사 : 컴퓨터응용가공, 기계가공조립, 생산자동화, 기계설계, 공조냉동기계, 에너지관리, 철도차량, 철도운송, 자동차정비, 건설기계설비, 건설기계정비, 궤도장비정비, 차공구설계, 정밀측정, 용접, 프레스금형, 사출금형, 기계정비, 판금제관, 농업기계, 배관, 산업안전, 품질경영, 영사, 승강기</p> <p>윤활관리, 생산기계, 전산응용가공, 기계조립, 메카트로닉스, 생산자동화, 기계설계, 공조냉동기계, 보일러, 철도차량, 철도동력차기관정비, 철도동력차전기정비,</p> <p>기능사 : 객화차정비, 열차조작, 자동차정비, 자동차검사, 건설기계, 건설기계정비, 궤도장비정비, 차공구설계, 정밀측정, 계량기계, 계량전기, 계량물리, 용접, 프레스금형, 사출금형, 기계정비, 판금, 제관, 농업기계, 배관설비, 열관리, 산업안전, 공장관리, 품질경영, 영사, 승강기</p> <p>선반, 연삭, 밀링, 수치제어선반, 수치제어밀링, 기계조립, 메카트로닉스, 생산자동화, 기계제도, 전산응용기계제도, 공유압, 공조냉동기계, 보일러시공, 보일러취급, 철도동력차기관정비, 철도동력차전기정비, 객화차정비, 열차조작, 자동차정비, 자동차차체수리, 카일렉트로닉스, 자동차검사, 건설기계기관정비, 건설기계차체정비, 양화장치운전, 궤도장비정비, 정밀측정, 계량기계, 계량전기, 계량물리, 전기용접, 가스용접</p> <p>특수용접, 프레스금형, 사출금형, 기계정비, 일반판금, 디출판금, 제관, 철골구조물, 농기계정비, 농기계운전, 플랜트배관, 건축배관, 동력기계정비, 영사, 승강기</p>	
공업연구	전기	<p>기술사 : 발송배전, 건축전기설비, 전기응용, 철도신호, 전기철도, 전기안전, 품질관리</p> <p>기능장 : 전기공사, 전기카기, 전기</p> <p>기사 : 전기, 전기공사, 철도신호, 전기철도, 산업안전, 품질관리, 품질경영, 승강기</p> <p>산업기사 : 전기, 전기공사, 전기기기, 철도신호, 전기철도, 산업안전, 품질경영, 승강기</p> <p>기능사 : 전기공사, 전기카기, 철도신호, 전기철도, 승강기</p>	
	전자	<p>기술사 : 산업계측제어, 전자응용, 전자계산기, 전자계산조직응용, 컴퓨터시스템응용, 품질관리</p> <p>기능장 : 전자기기</p> <p>기사 : 메카트로닉스, 공업계측제어, 전자, 전자계산기, 반도체설계, 전자계산기조직응용, 품질경영</p> <p>산업기사 : 생산자동화, 전자, 전자계산기제어, 품질경영</p> <p>기능사 : 메카트로닉스, 공업계측제어, 전자, 전자계산기, 전자회로설계, 디지털제어, 전자계산기조직응용, 품질경영, 메카트로닉스, 공업계측제어, 전자기기, 전자계산기, 전자캐드</p>	

공업연구	금속	<p>기술사 : 금속재료, 표면처리, 금속가공, 철야금, 비철야금, 비파괴검사, 품질관리</p> <p>기능장 : 금속재료, 표면처리, 주조, 압연, 제선, 제강</p> <p>기사 : 금속, 방사선비파괴검사, 초음파비파괴검사, 자기비파괴검사, 침투비파괴검사, 와전류비파괴검사, 누설비파괴검사, 품질경영</p> <p>산업기사 : 금속재료, 표면처리, 주조, 금속제련, 방사선비파괴검사, 초음파비파괴검사, 자기비파괴검사, 침투비파괴검사, 와전류비파괴검사, 누설비파괴검사, 품질경영</p> <p>기능사 : 금속재료시험, 열처리, 전기도금, 특수도금, 주조, 원형, 냉간압연, 열간압연, 제선, 제강, 축로, 방사선비파괴검사, 초음파비파괴검사, 자기비파괴검사, 침투비파괴검사, 와전류비파괴검사, 누설비파괴검사</p>	
	섬유	<p>기술사 : 섬유, 방사, 섬유공정, 생사, 염색가공, 의류, 품질관리</p> <p>기능장 : 염색</p> <p>기사 : 섬유, 방사, 방직, 섬유물리, 섬유화학, 염색가공, 의류, 산업안전, 품질경영</p> <p>산업기사 : 섬유, 방사, 방직, 섬유물리, 섬유화학, 섬유가공, 섬유디자인, 패션디자인, 패션머천다이징, 편물, 산업안전, 품질경영</p> <p>기능사 : 직기조정, 직물가공, 염색, 섬유제도디자인, 편물 생사기사 2급(1999.3.27이전 취득)</p>	
	화학	<p>기술사 : 공업화학, 화학장치설비, 화학공장설계, 화학, 세라믹, 고분자제품, 화학안전, 가스, 품질관리, 식품</p> <p>기능장 : 위험물관리, 위험물, 가스</p> <p>기사 : 공업화학, 화약류제조, 화학, 세라믹, 산업안전, 가스, 품질경영, 식품, 화학분석</p> <p>산업기사 : 공업화학, 화약류제조, 세라믹, 고분자제품제조, 위험물관리, 위험물, 산업안전, 가스, 품질경영, 식품</p> <p>기능사 : 화학분석, 세라믹, 고분자제품제조, 플라스틱성형가공, 위험물관리, 가스</p>	
	산업경영	<p>기술사 : 제품디자인, 기계안전, 화공안전, 전기안전, 건설안전, 산업위생관리, 소방, 가스, 공장관리, 품질관리, 포장</p> <p>기사 : 제품디자인, 시각디자인, 컬러리스트, 산업안전, 건설안전, 산업위생관리, 소방설비, 가스, 공정관리, 품질경영, 포장</p> <p>산업기사 : 제품디자인, 시각디자인, 컬러리스트, 산업안전, 건설안전, 산업위생관리, 소방설비, 가스, 공정관리, 품질관리, 품질경영, 포장</p>	
	물리	<p>기술사 : 원자력발전, 핵연료, 방사선관리</p> <p>기사 : 전자, 원자력, 열관리, 에너지관리, 광학</p> <p>산업기사 : 정밀측정, 계량물리, 전자, 열관리, 에너지관리</p>	
농업연구	농식품 개발	<p>기술사 : 식품, 농화학, 축산</p> <p>기사 : 식품, 생물공학, 축산</p> <p>산업기사 : 식품, 축산, 유기농업</p>	산업기사 자격증 가산 비율 적용 : 영양사, 위생사
농업연구	작물	<p>기술사 : 종자, 시설원예, 농화학, 식품</p> <p>기사 : 종자, 시설원예, 식물보호, 토양환경, 농화학, 농림토양평가관리, 식품, 생물공학, 유기농업, 화훼장식</p> <p>산업기사 : 종자, 시설원예, 식물보호, 농림토양평가관리, 식품, 유기농업</p> <p>기능사 : 종자, 시설원예, 비섯종균, 채소재배, 과수재배, 원예, 식물보호, 농산식품가공, 유기농업, 화훼장식</p>	기능사자격증 가산비율적용 : 농산물품질 관리사
농촌지도	농업	<p>산업기사 : 종자, 시설원예, 식물보호, 농림토양평가관리, 식품, 유기농업</p> <p>기능사 : 종자, 시설원예, 비섯종균, 채소재배, 과수재배, 원예, 식물보호, 농산식품가공, 유기농업, 화훼장식</p>	

농업연구	원 예	기술사 : 종자, 시설원예, 농화학, 조경, 식품 기사 : 종자, 시설원예, 식물보호, 토양환경, 농화학, 농림토양 평가관리, 조경, 식품, 생물공학, 유기농업, 화훼장식	
농촌지도	원 예	산업기사 : 종자, 시설원예, 식물보호, 농림토양평가관리, 조경, 식품, 유기농업 기능사 : 종자, 시설원예, 버섯종균, 채소재배, 과수재배, 원예, 화훼장식, 식물보호, 농산식품기공, 유기농업	
농업연구	농업환경	기술사 : 시설원예, 농화학, 식품, 조경, 산림, 산업위생관리, 대기 기관리, 수질관리, 폐기물처리, 방사선관리, 기상예보 기사 : 시설원예, 식물보호, 농화학, 농림토양평가관리, 토양환경, 식품, 생물공학, 조경, 산업위생관리, 대기환경, 수질환경, 폐기물처리, 기상, 유기농업 산업기사 : 시설원예, 식물보호, 농림토양평가관리, 식품, 조경, 산업위생관리, 대기환경, 수질환경, 폐기물처리, 유기농업	
	잠업근중	기술사 : 생사 기사 : 생물공학 생사기사 2급(1999. 3. 27이전 취득)	
농촌지도	잠업		
농업연구	작물보호	기술사 : 종자, 시설원예, 농화학, 식품 기사 : 종자, 시설원예, 식물보호, 농화학, 토양환경, 농림토양 평가관리, 식품, 생물공학, 유기농업, 화훼장식 산업기사 : 종자, 시설원예, 식물보호, 농림토양평가관리, 식품, 유기농업 기능사 : 종자, 시설원예, 버섯종균, 채소재배, 과수재배, 원예, 식물보호, 농산식품기공, 유기농업, 화훼장식	
	생명유전	기술사 : 종자, 농화학, 식품 기사 : 종자, 농화학, 식품, 생물공학 산업기사 : 종자, 식품	기사자격증 가산비율적용 : 방사성동위원소취급자(일반), 방사선취급감독자
	농촌생활	기술사 : 섬유, 염색기공, 의류, 조경, 산업위생관리, 수질관리, 폐기물처리, 식품, 토목, 농어업토목, 자연환경관리, 인간공학 섬유물리, 섬유화학, 염색기공, 의류, 조경, 산업위생관리, 기사 : 섬유, 의류, 조경, 산업위생관리, 수질환경, 폐기물처리, 식품, 토목, 자연생태복원, 인간공학, 생물공학 산업기사 : 섬유, 섬유기공, 섬유물리, 섬유화학, 패션디자인, 조경, 산업위생관리, 수질환경, 폐기물처리, 식품	기사 자격증 가산비율 적용: 평생교육사 1급, 사회조사분석사 1급 산업기사 자격증 가산비율 적용: 평생교육사 2급, 사회조사분석사 2급, 영양사, 위생사
농촌지도	농촌생활		
농촌지도	농업경영		
농촌지도	농촌사회		기사 자격증 가산비율적용 : 평생교육사 1급 산업기사 자격증 가산비율적용 : 청소년지도사 1급, 평생교육사 2급

농업연구	농 공	<p>기술사 : 기계, 기계제작, 공조냉동기계, 차량, 건설기계, 기계공학, 정설계, 용접, 금형, 금속제련, 비철야금비파괴검사, 수자원개발, 농어업토목, 조경, 기계안전, 화공안전, 전기안전, 건설안전, 소방, 가스, 품질관리, 인간공학, 소음진동, 금속재료, 토질 및 기초, 토목시공, 측량 및 지형공간정보</p> <p>기사 : 일반기계, 메카트로닉스, 공조냉동기계, 건설기계설비, 건설기계, 건설기계정비, 궤도장비정비, 용접, 프레스금형설계, 사출금형설계, 농업기계, 방사선비파괴검사, 초음파비파괴검사, 자기비파괴검사, 침투비파괴검사, 와전류비파괴검사, 누설비파괴검사, 토목, 조경, 산업안전, 건설안전, 소방설비, 가스, 품질경영, 인간공학, 소음진동, 열관리, 에너지관리, 자동화정비, 기계설계, 자동차검사, 자동차정비, 건설재료시험, 측량 및 지형공간정보</p> <p>산업기사 : 메카트로닉스, 생산자동화, 공조냉동기계, 건설기계, 건설기계설비, 건설기계정비, 궤도장비정비, 캐랑카래, 정밀측정, 캐랑전기, 캐랑물리, 프레스금형, 사출금형, 농업기계, 방사선비파괴검사, 초음파비파괴검사, 자기비파괴검사, 침투비파괴검사, 와전류비파괴검사, 누설비파괴검사, 토목, 조경, 산업안전, 건설안전, 소방설비, 가스, 품질경영, 소음진동, 열관리, 에너지관리, 기계설계, 자동차정비, 자동차검사, 건설재료시험, 측량 및 지형공간정보</p>	기사자격증 가산비율적용 : 방사성동위원소취급자(일반), 방사선취급감독자
농업연구 농촌지도	축 산 축 산	<p>기술사 : 축산, 식품</p> <p>기사 : 축산, 식품</p> <p>산업기사 : 축산, 식품</p> <p>가능사 : 축산, 식육처리, 축산식품기공</p>	기사 자격증 가산비율적용 : 수의사, 방사성동위원소취급자(일반), 방사선취급감독자 산업기사 자격증 가산비율적용 : 가축인공수정사
녹지연구 농촌지도	임 업 조 경 임 업	<p>기술사 : 조경, 종자, 산림, 임산기공, 농화학</p> <p>가능장 : 산림</p> <p>기사 : 조경, 종자, 산림, 임업종묘, 식물보호, 임산가공, 농화학</p> <p>산업기사 : 조경, 종자, 산림, 임업종묘, 식물보호, 임산가공</p> <p>가능사 : 조경, 종자, 산림, 임업종묘, 목재기공, 펄프제지, 목질재료</p>	
수의연구 농촌지도	수 의 가축위생	<p>기술사 : 축산</p> <p>기사 : 축산</p> <p>산업기사 : 축산</p> <p>가능사 : 축산</p>	기사 자격증 가산비율적용 : 의사, 한의사, 치과의사, 수의사
해양수산연구 어촌지도	해양환경 수산자원 어 촌	<p>기술사 : 해양, 수산양식, 어로, 수산제조, 수질관리, 식품</p> <p>기사 : 해양환경, 해양자원개발, 해양공학, 해양생산관리, 어업생산관리, 수산양식, 어병, 어로, 수산제조, 수질환경, 식품</p> <p>산업기사 : 해양조사, 수산양식, 어로, 수산제조, 수질환경, 식품</p> <p>가능사 : 수산양식, 어로, 수산식품기공</p>	

해양수산 연구	수산양식	기 술 사 : 수산양식, 수질관리 기 사 : 수산양식, 어병, 수질환경, 생물공학 산업기사 : 수산양식, 수질환경 키 능 사 : 수산양식	
	수산공학	기 술 사 : 해양, 어로, 수질관리 기 사 : 해양환경, 해양자원개발, 해양공학, 해양생산관리, 어로, 어병, 어업생산관리, 수질환경 산업기사 : 해양조사, 어로, 수질환경 키 능 사 : 어로	
	수산가공	기 술 사 : 수산제조, 식품 기 사 : 수산제조, 수산양식, 어병, 식품, 생물공학 산업기사 : 수산제조, 식품 키 능 사 : 수산식품가공	
보건연구	의 학		기사 자격증 가산 비율적용 : 의사, 치과의사, 한의사, 수의사
	약 학		기사 자격증 가산 비율적용 : 약사, 한의사, 한약사
	공중보건	기 술 사 : 산업위생관리, 대기관리, 수질관리, 소음진동, 폐기 물처리, 식품, 방사선관리, 광해방지, 인간공학 기 사 : 산업위생관리, 대기환경, 수질환경, 소음진동, 폐기 물처리, 식품, 광해방지, 인간공학, 의공 산업기사 : 산업위생관리, 대기환경, 수질환경, 소음진동, 폐기 물처리, 식품, 의공 키 능 사 : 농산식품가공, 수산식품가공, 축산식품가공 임상심리사 1급, 임상심리사 2급 임상심리사 1급 임상심리사 2급	기사 자격증 가산 비율적용 : 의사, 한의사, 치과의사, 수의사, 약사, 한 약사, 방사성동위 원소취급자(특수, 일반), 방사선 취 급감독자, 응급구 조사 1급 산업기사 자격증 가산비율적용 : 임상병리사, 의무 기록사, 보건의료 정보관리사, 방사 선사, 간호사, 조 산사, 물리치료사, 치과기공사, 치과 위생사, 작업치료 사, 위생사, 영양 사, 응급구조사 2 급
환경연구	환 경	기 술 사 : 공업화학, 화학장치설비, 화학공장설계, 고분자제품, 화공, 수자원개발, 상하수도, 조경, 산림, 농화학, 해 양, 화공안전, 산업위생관리, 대기관리, 수질관리, 소 음진동, 지질 및 지반, 폐기물처리, 자연환경관리, 토양환경, 방사선관리, 기상예보, 광해방지 키 능 장 : 산림 기 사 : 공업화학, 화공, 조경, 산림, 산림경영, 산림공학, 식 물보호, 농화학, 농림토양평가관리, 해양환경, 산업 위생관리, 대기환경, 수질환경, 소음진동, 응용지질, 폐기물처리, 자연생태복원, 생물분류, 토양환경, 기 상, 광해방지 산업기사 : 공업화학, 조경, 산림, 산림경영, 산림공학, 식물보 호, 농림토양평가관리, 해양조사, 산업위생관리, 대 기환경, 수질환경, 소음진동, 폐기물처리, 자연생태 복원 키 능 사 : 조경, 산림, 환경 유독물취급기능사(1999. 3. 27이전 취득)	기사 자격증 가산 비율적용 : 의사, 약사, 수의사, 환경 측정분석사 산업기사 자격증 가산비율적용 : 위생사

시설연구	토 목	<p>기술사 : 토질 및 기초, 토목품질시험, 토목구조, 항만 및 해안, 도로 및 공항, 철도, 수자원개발, 상하수도, 농어업토목, 토목시공, 측량 및 지형공간정보, 도시계획, 조경, 지적, 지질 및 지반, 건설안전, 교통, 광해방지</p> <p>기사 : 건설재료시험, 콘크리트, 철도보선, 토목, 측량 및 지형공간정보, 도시계획, 조경, 지적, 응용지질, 건설안전, 교통, 광해방지</p> <p>산업기사 : 건설재료시험, 콘크리트, 철도보선, 철도토목, 토목, 측량 및 지형공간정보, 조경, 지적, 건설안전, 교통</p> <p>기능사 : 건설재료시험, 콘크리트, 포장, 보선, 석공, 토목제도, 전산응용토목제도, 측량</p>	
농촌지도	농업토목	<p>기술사 : 토질 및 기초, 토목품질시험, 토목구조, 수자원개발, 상하수도, 농어업토목, 토목시공, 측량 및 지형공간정보, 조경, 지적, 지질 및 지반, 건설안전, 교통</p> <p>기사 : 건설재료시험, 토목, 측량 및 지형공간정보, 조경, 지적, 응용지질, 건설안전, 교통</p> <p>산업기사 : 건설재료시험, 토목, 측량 및 지형공간정보, 조경, 지적, 건설안전, 교통</p> <p>기능사 : 건설재료시험, 콘크리트, 포장, 석공, 토목제도, 전산응용토목제도, 측량</p>	
시설연구	건축	<p>기술사 : 건축전기설비, 건축구조, 건축기계설비, 건축시공, 건축품질시험, 건설안전, 소방</p> <p>기능장 : 건축일반시공, 건축목재시공</p> <p>기사 : 건축설비, 건축, 실내건축, 건설안전, 소방설비</p> <p>산업기사 : 건축설비, 건축일반시공, 건축, 조적, 건축목공, 목재창호, 실내건축, 건설안전, 소방설비</p> <p>기능사 : 건축제도, 전산응용건축제도, 타일, 미장, 조적, 온수온돌, 유리시공, 바계, 건축목공, 키푸집, 목재창호, 금속재창호, 건축도장, 철근, 방수, 실내건축, 플라스틱창호</p>	기사 자격증 가산비율적용 : 건축사

비고 : 폐지된 자격증으로서 국가기술자격법령 등에 따라 그 자격이 계속 인정되는 자격증은 가산대상 자격증으로 인정한다.

[별표 8]

경력경쟁임용 예정계급별 경력기준(제14조제4항 관련,)

임용예정직급		2급· 연구관 지도관	3급· 연구관 지도관	4급· 연구관 지도관	5급· 연구관 지도관	6급 연구사 지도사	7급 연구사 지도사	8급	9급이하
직무분야		치안감	경무관	총 경	경 정	경 경 감 위	경 사	경 장	순 경
소 방 공 무 원		소 방 감	소방감	소방정	소방령	소방경위 소방위	소방장	소방교	소방사
군 인		대 령	중 령	소 령	대 위	중 위	소 위 위 사 준원	상 중 사 사	하 사
교육공무원 (사립학교교원포함)	대학(교육대학· 전문대학 포함)교원	교 수 (3년이상)	교 수	부교수	조교수	전 임 사			
	초·중·고등학교교원 및 기타 교육공무원	공무원보수 규정별표 11적용 대상자		24호봉 이상	16호봉 이상	12호봉 이상	11호봉 이하		
	공무원보수 규정별표 12적용 대학봉급액란 적용대상자			17호봉 이상	11호봉 이상	7호봉 이상	6호봉 이하		
	공무원보수 규정별표 12중 전문대학 봉급액란 적용대상자			19호봉 이상	13호봉 이상	9호봉 이상	8호봉 이하		
판 사 · 검 사		9호봉 이상	6호봉 이상	4호봉 이상					
기 능 직 공 무 원						6급 이상	7급	8급	9급 이하
관 련 직 무 분 야 박 사 학 위 소 지 자		박사학위 소지후 10년이상	박사학위 소지후 8년이상	박사학위 소지후 4년이상	박사학위 소지자				
관 련 직 무 분 야 민 간 근 무 경 력 자		임용예정직급에 상당하는 관리자경력 3년이상				6년	3년	3년	3년

- 비 고 : 1. 윗표의 위 표의 구분에 따른 당해계급의 경력에 해당된 후 동경력(지)방공무원임용령 제17조제1항제5호제4호의 규정에 따라 3년 이상이어야 한다.
2. 위 1호의 규정에 불구하고 윗표중 위 표 중 박사학위 소지자의 경우에는 소요경력연수에 달한 때에 경력경쟁임용 할 수 있다.
3. 민간근무 경력자의 경우, 임용예정직급에 상당하는 관리자의 범위는 임용권자가 미리 정하되, 법인 또는 「비영리민간단체지원법」 제2조에 따른 민간단체의 장 또는 부서단위의 책임자(본부장, 차장, 과장, 팀장 등)로 전임근무한 자이어야 한다.

[별표 10]

경력경쟁임용 예정계급별 소요경력연수(제14조제6항 및 제17조제5항 관련)

구분	계급	3급	4급	5급	6급 이하
근무경력 및 연구경력	박사	8년	4년	-	-
	석사	12년	8년	4년	-

비고 : 근무경력 또는 연구경력은 박사 또는 석사학위 소지 후 근무경력 또는 연구경력임

[별표 10의2]

연구관 및 지도관 경력경쟁임용 예정계급별 소요경력연수(제14조제6항 및 제17조제5항 관련)

구분	계급	· 「지방 연구직 및 지도직 공무원의 임용 등에 관한 규정」 별표 2 제1호 가목·나목 및 제2호 가목에 해당하는 연구관 · 「지방 연구직 및 지도직 공무원의 임용 등에 관한 규정」 별표 2의2 제1호 가목 및 제2호 가목에 해당하는 지도관	· 「지방 연구직 및 지도직 공무원의 임용 등에 관한 규정」 별표 2 제1호 다목·제2호 나목 및 제3호 가목에 해당하는 연구관 · 「지방 연구직 및 지도직 공무원의 임용 등에 관한 규정」 별표 2의2 제1호 나목·제2호 나목 및 제3호 가목에 해당하는 지도관	· 「지방 연구직 및 지도직 공무원의 임용 등에 관한 규정」 별표 2 제1호 라목·제2호 다목 및 제3호 나목에 해당하는 연구관 · 「지방 연구직 및 지도직 공무원의 임용 등에 관한 규정」 별표 2의2 제1호 다목·제2호 다목 및 제3호 나목에 해당하는 연구관	· 연구사 및 지도사
연구 경력	박사	8년	4년	-	-
	석사	12년	8년	4년	-

비 고 : 연구경력은 해당 학위를 취득한 후의 연구경력임

지방전문경력관, 임기제공무원, 특정직공무원 및 별정직공무원의 상당계급표
(제24조제2항 관련)

구분		상당 계급		4급	5급	6급	7급	8급	9급
		4급	5급	6급	7급	8급	9급		
일반직				4급	5급	6급	7급	8급	9급
		기관부서의 장인 연구관 지도관		연구관 지도관	연구사 지도사				
임기제 공무원	일반임기제		4급	5급	6급	7급	8급	9급	
	(국가)전문임기제		“가급”으로 재직한 기간	“나급”으로 재직한 기간	“다급”으로 재직한 기간	“라급”으로 재직한 기간	“마급”으로서 “마급” 봉급한계액의 6할을 초과한 봉급을 받고 재직한 기간	“마급”으로서 “마급” 봉급한계액의 6할 이하의 봉급을 받고 재직한 기간	
	(지방)전문임기제		“가급”으로 재직한 기간	“나급”으로 재직한 기간					
	한시임기제			“5호”로 재직한 기간	“6호”로 재직한 기간	“7호”로 재직한 기간	“8호”로 재직한 기간	“9호”로 재직한 기간	
	시간선택제임기제			“가급”으로 재직한 기간	“나급”으로 재직한 기간	“다급”으로 재직한 기간	“라급”으로 재직한 기간	“마급”으로 재직한 기간	
전문경력관		“가”군 27호봉 이상		“가”군 26호봉 이하	“나”군 28호봉 이상	“나”군 27호봉 이하	“다”군 28호봉 이상	“다”군 27호봉 이하	
별정직공무원		4급상당		5급상당	6급상당	7급상당	8급상당	9급상당	
경찰공무원		총경		경정	경감 경위	경사	경장	순경	
소방공무원		소방정		소방령	소방경 소방위	소방장	소방교	소방사	
		지방소방정		지방소방령	지방소방경 지방소방위	지방소방장	지방소방교	지방소방사	
군인		소령		대위	중위	소위·준위	원사·상사 ·중사	하사	
군무원(특정직) 국가정보원(특정직·일반직) 경호공무원(특정직)		4급		5급	6급	7급	8급	9급	
교육공 무원	대학교원 (전문대학 포함)		부교수	조교수	전임강사				
	초·중등 교원 및 기타 교육 공무원	초·중등교원 봉급표 적용대상자	24호봉이상	16-23호봉	12-15호봉	11호봉이하			
		대학교원 봉급표 적용대상자	대학 : 17-23호봉 전문대학 : 19-25호봉	대학 : 11-16호봉 전문대학 : 13-18호봉	대학 : 7-10호봉 전문대학 : 9-12호봉	대학 : 6호봉이하 전문대학 : 8호봉이하			
판사·검사		42호봉							

일반직공무원의 가점대상 자격증 구분표(제25조의2 관련)

1. 5급부터 9급까지

계급 직렬	5 급	6급·7급	8급·9급
행정, 세무, 교육 행정, 사회 복지, 기업행정	변호사, 공인회계사, 관세사, 세무사, 변리사, 감정평가사, 공인노무사, 경영·기술지도사(지도사자격시험 합격자에 한함)	사회복지사 1급	사회복지사 2급
전 산	기술사(정보관리, 전자계산조직 응용, 전자계산기, 컴퓨터시스템 응용, 정보통신)	기사(정보처리, 전자계산기조직 응용, 전자계산기, 컴퓨터시스템 응용, 정보통신)	산업기사(정보처리, 정보기술, 전자계산기조직응용, 전자계산기, 컴퓨터시스템응용, 정보통신, 사무자동화, 멀티미디어 콘텐츠제작전문가)
사 서	1급 정사서	2급 정사서	준사서
공 업 (기 계)	기술사(기계제작, 공조냉동기계, 철도차량, 차량, 건설기계, 기계공학설계, 기계, 용접, 금형, 산업기계 설계, 유체기계, 전기응용, 산업계측제어, 전자응용, 전자계산기, 컴퓨터시스템응용, 정보통신, 항공기관, 항공기체, 기계안전, 공장관리, 소방설비, 소방, 품질관리, 품질경영, 선박설계, 조선, 소음진동, 선박건축, 선박기계), 운송용조종사	기사(일반기계, 생산자동화, 배카트로닉스, 공조냉동기계, 철도차량, 자동차정비, 자동차검사, 건설기계, 건설기계정비, 기계설계, 기계공학설계, 치공구설계, 정밀측정, 용접, 프레스금형설계, 사출금형설계, 농업기계, 전기, 전기공사, 공업계측제어, 산업계측제어, 전자, 전자계산기, 컴퓨터시스템응용, 정보통신, 전파통신, 전파전자, 무선통신, 전파전자통신, 무선설비, 항공, 열관리, 에너지관리, 산업안전, 공정관리, 품질관리, 소방설비<소음진동, 기계분야>, 소방설비(기계분야), 품질관리, 품질경영, 조선, 선박기계, 반도체설계, 무선설비, 방송통신, 교통) 기능장(기계가공, 보일러, 에너지관리, 철도차량정비, 자동차정비, 건설기계정비, 용접, 금형제작, 기계정비, 판금제관, 배관, 전기공사, 전기기기, 전기, 전자기기, 통신설비, 항공정비, 가스) 사업용조종사, 항공사, 항공기관사, 항공정비사, 항공교통관제사, 자가용조종사, 항공공장정비사	산업기사(윤활관리, 생산기계, 컴퓨터응용가공, 전산응용가공, 기계조립, 기계가공조립, 배카트로닉스, 생산자동화, 기계설계, 공조냉동기계, 보일러, 에너지관리, 철도차량, 철도동력차기관정비, 철도동력차전카정비, 객화차정비, 열차조작, 철도운송, 자동차정비, 자동차검사, 건설기계, 건설기계설비, 건설기계정비, 치공구 설계, 정밀측정, 캐량기계, 캐량전기, 캐량물리, 용접, 프레스금형, 사출금형, 금형, 기계정비, 판금, 캐관, 판금제관, 농업기계, 배관설비, 배관, 전기, 전기공사, 전기기기, 공업계측제어, 산업계측제어, 전자, 전자계산기, 전자회로설계, 디지털제어, 컴퓨터시스템응용, 전자계산기제어, 정보통신, 전파통신, 전파전자, 전파전자통신, 무선설비, 방송통신, 무선통신, 항공, 열관리, 에너지관리, 산업안전, 공정관리, 품질경영, 소방설비<소음진동, 기계분야>, 소방설비(기계분야), 품질관리, 영사, 교통, 조선) 생산기계)

계급 직렬	5 급	6급·7급	8급·9급
공 (전 업 기)	기술사(발송배전, 건축전기설비, 전기응용, 철도신호, 전기철도, 철도전기신호 , 전기안전, 소방설비, 소방 , 품질관리, 품질경영, 공업계측제어, 산업계측제어 , 전자응용, 전자계산기, 전자계산조작용, 컴퓨터시스템응용, 원자력발전, 핵연료, 방사선관리) 방사선취급감독자, 방사성동위원소취급자(특수), 원자로조종감독자, 핵연료물질취급감독자, 원자로조종사	기사(전기, 전기공사, 철도신호, 전기철도, 철도전기신호 , 산업안전, 품질관리, 품질경영, 소방설비<전기분야>, 승강기, 공업계측제어, 산업계측제어 , 전자, 전자계산기, 컴퓨터시스템응용, 반도체설계, 전자계산기조작용, 원자력, 원자력발전, 열관리, 에너지관리) 기능장(전기공사, 전기카기, 전기, 전자기기) 방사성동위원소취급자(일반), 핵연료물질취급자	산업기사(전기, 전기공사, 철도전기신호, 전기카기, 철도신호 , 산업안전, 전기철도, 소방설비<전기분야>, 품질관리, 품질경영, 승강기, 공업계측제어, 산업계측제어 , 전자, 전자계산기, 반전자회로설계, 디지털제어, 전자계산기조작용, 열관리, 컴퓨터시스템응용, 에너지관리)
공 (금 업 속)	기술사(금속재료, 표면처리, 금속가공, 철야금, 비철야금, 금속제련 , 비파괴검사, 품질관리, 품질경영)	기사(금속, 방사선비파괴검사, 초음파비파괴검사, 자기비파괴검사, 침투비파괴검사, 와전류비파괴검사, 누설비파괴검사, 품질관리, 품질경영) 기능장(금속재료, 표면처리, 주조, 압연, 압연 , 제선, 제강)	산업기사(금속재료, 표면처리, 주조, 금속제련, 방사선비파괴검사, 초음파비파괴검사, 자기비파괴검사, 침투비파괴검사, 와전류비파괴검사, 누설비파괴검사, 품질관리, 품질경영)
공 (섬 업 유)	기술사(방사, 제포, 방직, 생사, 염색가공, 섬유 , 의류, 품질관리, 품질경영)	기사(방사, 방직, 염색, 가공, 섬유 , 의류, 품질관리, 품질경영 , 산업안전) 생산기사 2급(1999년 3월 27일이전에 취득한 것에 한함)	산업기사(방사, 섬유기계, 방직, 섬유가공, 섬유 , 섬유디자인, 패션디자인, 패션머천다이징, 편물, 품질관리, 품질경영 , 산업안전)
공 (화 가 업 공 스)	기술사(공업화학, 화학장치설비, 화학공장설계, 화학 , 세라믹, 코분자제품 , 화공안전, 가스, 식품, 품질관리, 품질경영)	기사(공업화학 , 화약류제조, 화공, 세라믹, 산업안전, 가스, 식품, 품질관리, 품질경영) 기능장(위험물관리, 위험물 , 가스)	산업기사(공업화학, 화공 , 화약류제조, 세라믹, 위험물, 코분자제품 제조, 위험물관리 , 산업안전, 가스, 식품, 품질관리, 품질경영)
공 (자 업 원)	기술사(지하자원개발, 탐사, 지하자원처리, 자원관리 , 화약류관리, 해양, 응용지질, 지질 및 지반)	기사(지하수 , 광산보안, 화약류관리, 해양환경, 해양자원개발, 해양공학, 응용지질)	산업기사(지하수 , 광산보안, 화약류관리, 굴착, 해양조사)
농 (농 업 업)	기술사(종자, 원예, 시설원예 , 농화학, 식품, 생사)	기사(종자, 원예, 시설원예 , 식물보호, 농화학, 식품, 생물공학) 생산기사 2급(1999년 3월 27일 이전에 취득한 것에 한함)	산업기사(종자, 원예, 시설원예 , 식물보호, 식품)
농 (축 업 산)	기술사(종자, 산림, 임산가공 , 농화학, 조경)	기사(축산, 식품)	산업기사(축산, 식품) 가축인공수정사
녹 지	기술사(종자, 산림, 임산가공 , 농화학, 조경)	기사(종자, 산림경영산림공학, 산림 , 임업종묘, 식물보호, 임산가공 , 농화학, 조경) 기능장(산림)	산업기사(종자, 산림, 산림경영, 산림공학 , 임업종묘, 식물보호, 임산가공, 조경)
수 의	수의사		
해양 (수 산 수 산)	기술사(해양, 수산양식, 어류, 수산제조, 어업생산관리 , 수질관리, 식품)	기사(해양환경, 해양자원개발, 해양공학, 해양생산관리, 수산양식, 어병, 어류, 수산제조, 어업생산관리 , 항로표지, 식품, 수질환경)	산업기사(해양조사, 수산양식, 어류, 어업생산관리, 수산제조 , 항로표지, 수질환경, 식품)

계급 직렬	5 급	6급·7급	8급·9급
해양 수산 (선 박)	기술사(조선, 선박설계, 선박건조, 선박카게, 기계제작, 산업카게, 산업기계설비) 1·2급항해사, 1·2급기관사	기사(조선, 일반기계, 항로표지) 3·4급 항해사, 3·4급 기관사	산업기사(조선, 생산카게, 컴퓨터 응용가공, 항로표지) 5·6급 항해사, 5·6급 기관사
보 건	기술사(산업위생관리, 식품, 대기관리, 수질관리, 소음진동, 폐기물처리, 방사선관리) 방사성동위원소취급자(특수), 방사선취급감독자, 의사, 치과의사, 한의사, 수의사, 약사, 한약사	기사(산업위생관리, 식품, 대기환경, 수질환경, 소음진동 폐기물처리, 임상심리사 1급, 응급구조사1급) 의무기록사, 보건의료정보관리사, 방사성동위원소취급자(일반), 영양사, 임상병리사, 방사선사, 물리치료사, 치과기공사, 치과위생사, 간호사, 조산사, 작업치료사, 위생사	산업기사(산업위생관리, 식품, 대기환경, 수질환경, 소음진동, 폐기물처리, 임상심리사 2급, 응급구조사2급)
식 품 위 생	기술사(축산, 식품, 수산제조, 품질관리, 포장, 방사선관리)	기사(축산, 식품, 수산제조, 품질관리, 품질경영, 포장), 영양사, 위생사	산업기사(축산, 식품, 수산제조, 품질관리, 품질경영, 포장)
의 료 기 술	기술사(방사선관리), 방사성동위원소취급자(특수), 방사선취급감독자, 의사, 치과의사, 한의사, 약사, 한약사	방사성동위원소취급자(일반), 임상병리사, 의무기록사, 보건의료정보관리사, 방사선사, 물리치료사, 치과 기공사, 치과위생사, 작업치료사, 간호사 기사(응급구조사1급, 의지·보조기)	사업기사(응급구조사2급)
의 무	의사, 치과의사, 한의사		
약 무	약사, 한의사, 한약사		
간 호		간호사, 조산사	
보건진료		간호사, 조산사	
환 경	기술사(대기관리, 수질관리, 소음진동, 폐기물처리, 공업화학, 화학장치설비, 화학공장설계, 화공, 토질 및 기초, 토목품질시험, 토목구조, 수자원개발, 상하수도, 토목시공, 코분자제품, 조경, 산림, 농화학, 해양, 화공안전, 산업위생관리, 지질 및 지반, 기상예보) 의사, 약사, 수의사	기사(대기환경, 수질환경, 소음진동, 폐기물처리, 공업화학, 화공, 건설재료시험, 토목, 조경, 산림경영, 산림공학, 산림, 해양환경, 농화학, 산업위생관리, 응용지질, 기상) 기능장(산림) 위생사	산업기사(대기환경, 수질환경, 소음진동, 폐기물처리, 공업화학, 화공, 건설재료시험, 토목, 조경, 산림, 산림경영, 산림공학, 해양조사, 산업위생관리)
항 공	기술사(항공기관, 항공기체, 정보통신), 운송용조종사	기사(항공, 정보통신, 무선통신, 무선설비, 방송통신) 기능장(항공정비, 통신설비) 항공공장정비사, 사업용조종사, 항공사, 항공정비사, 항공교통관제사, 항공기관사, 운항관리사	산업기사(항공, 정보통신, 무선통신, 방송통신, 무선설비) 자가용조종사
시 설 (도시계획)	기술사(토질 및 기초, 토목구조, 항만 및 해안, 도로 및 공항, 수자원개발, 상하수도, 토목시공, 측량 및 지형공간정보, 건축구조, 건축시공, 도시계획, 조경, 지적, 교통), 건축사	기사(토목, 측량 및 지형공간정보, 건축, 조경, 지적, 도시계획, 교통) 기능장(건축일반시공)	산업기사(토목, 측량 및 지형공간정보, 건축, 건축일반시공, 조경, 지적, 지적기능, 교통)

계급 직렬	5 급	6급·7급	8급·9급
시 설 (토목, 수도 토 목)	기술사(토질 및 기초, 토목품질시험, 토목구조, 항만 및 해안, 도로 및 공항, 철도, 수자원개발, 상하수도, 농어업토목, 토목시공, 측량 및 지형공간정보, 도시계획, 조경, 지적, 건설안전, 지질 및 지반, 교통)	기사(건설재료시험, 철도보선, 철도토목 , 토목, 측량 및 지형공간정보, 도시계획, 조경, 지적, 건설안전, 응용지질, 교통)	산업기사(건설재료시험, 철도보선, 철도토목 , 토목, 측량 및 지형공간정보, 조경, 지적, 건설안전, 교통)
시 설 (건 축)	기술사(건축구조, 건축기계설비, 건축시공, 건축품질시험, 건축전기설비, 건설안전, 소방설비 , 소방) 건축사	기사(건축설비, 건축, 실내건축, 건설안전, 소방설비) 기능장(건축일반시공, 건축목재시공)	산업기사(건축설비, 건축일반시공, 건축, 조적 , 건축목공, 목재창출 , 실내건축, 건설안전, 소방설비)
시 설 (지 적)	기술사(지적, 측량 및 지형공간정보)	기사(지적, 측량 및 지형공간정보)	산업기사(지적, 지적기능, 측량 및 지형공간정보)
시 설 (측 지)	기술사(측량 및 지형공간정보, 지적)	기사(측량 및 지형공간정보, 지적)	산업기사(측량 및 지형공간정보, 지적, 지적기능)
시 설 (교 통)	기술사(교통, 도시계획, 조경, 측량 및 지형공간정보, 지적, 토질 및 기초, 토목품질시험, 토목구조, 도로 및 공항, 철도, 토목시공, 건설안전)	기사(교통, 도시계획, 조경, 측량 및 지형공간정보, 지적, 건설재료시험, 철도보선, 철도토목 , 토목, 건설안전)	산업기사(교통, 조경, 측량 및 지형, 공간정보, 지적, 지적기능, 철도보선, 철도토목 , 건설재료시험, 토목, 건설안전)
방송통신 (통신사)	기술사(정보통신, 전자계산기, 컴퓨터시스템응용 , 전자응용)	기사(정보통신, 전파통신, 전자, 무선설비, 방송통신, 정보처리, 전자계산기, 컴퓨터시스템응용) 기능장(전자기기, 통신설비)	산업기사(정보통신, 통신선로, 사무자동화, 전파통신, 전파전자통신 , 전자, 정보처리, 정보기술, 무선설비, 방송통신, 전파전자, 전자계산기, 컴퓨터시스템응용)
방송통신 (통신기술)	기술사(정보통신, 전자계산기, 컴퓨터시스템응용 , 전자응용)	기사(정보통신, 무선통신, 전자, 무선설비, 방송통신, 정보처리, 전자계산기, 컴퓨터시스템응용, 전파통신, 전파전자, 전자전파통신) 기능장(전자기기, 통신설비)	산업기사(정보통신, 통신선로, 사무자동화, 무선통신 , 전자, 정보처리, 정보기술, 무선설비, 방송통신, 전파전자, 전자계산기, 컴퓨터시스템응용, 전파통신, 전파전자통신)
방송통신 (전자통신 기술)	기술사(정보통신, 전자응용, 전자계산기, 컴퓨터시스템응용)	기사(정보통신, 전파통신, 전파전자, 전파전자통신 , 전자, 무선설비, 방송통신, 정보처리, 전자계산기, 컴퓨터시스템응용) 기능장(전자기기, 통신설비)	산업기사(정보통신, 사무자동화, 전파전자 , 전자, 전자계산기, 컴퓨터시스템응용 , 정보처리, 정보기술, 무선설비, 방송통신, 전파통신, 전파전자통신, 통신선로)
위생		기술사(식품, 축산, 수산제조, 품질관리, 품질경영, 포장) 기사(식품, 축산, 수산제조, 품질관리, 품질경영, 포장) 위생사, 영양사, 오물처리사 1급	산업기사(식품, 축산, 수산제조, 품질관리, 품질경영, 포장) 오물처리사 2급, 환경기능사

토목운영		<p>기술사(토질및기초, 토목품질시험, 토목구조, 항만 및 해안, 도로및 공항, 철도, 수자원개발, 상하수도, 농어업토목, 토목시공, 측량 및 지형공간정보, 도시계획, 조경, 지적, 건설안전, 지질 및 지반, 교통)</p> <p>기사(건설재료시험, 철도보선, 철도토목, 토목, 측량 및 지형공간정보, 도시계획, 조경, 지적, 건설안전, 응용지질, 교통)</p>	<p>산업기사(건설재료시험, 철도보선, 철도토목, 토목, 측량 및 지형공간정보, 조경, 지적, 건설안전, 교통)</p>
건축운영		<p>기술사(건축구조, 건축기계설비, 건축시공, 건축품질시험, 건축전기설비, 건설안전, 소방설비, 소방) 기사(건축설비, 건축, 실내건축, 건설안전, 소방설비) 기능장(건축일반시공, 건축목재시공) 건축사</p>	<p>산업기사(건축설비, 건축일반시공, 건축, 조경, 건축목공, 목재 강호, 실내건축, 건설안전, 소방설비)</p>
통신운영		<p>기술사(정보통신) 기사(정보통신, 전파통신, 전파전자통신, 무선설비, 방송통신, 무선통신, 전자) 기능장(통신설비, 전자기기)</p>	<p>산업기사(정보통신, 통신선로, 사무자동화, 전파통신, 전파전자통신, 무선설비, 무선통신, 방송통신, 전자, 정보처리, 정보기술)</p>
전기운영		<p>기술사(발송배전, 건축전기설비, 전기응용, 철도신호, 전기철도, 철도전기신호, 전기안전, 소방설비, 품질관리, 품질경영) 기사(전기, 전기공사, 철도신호, 전기철도, 철도전기신호, 산업안전, 소방설비<전기분야>, 품질관리, 품질경영, 승강기) 기능장(전기공사, 전기카자, 전기)</p>	<p>산업기사(전기, 전기공사, 전기카자, 철도신호, 전기철도, 철도전기신호, 산업안전, 소방설비<전기분야>, 품질관리, 품질경영, 승강기)</p>
기계운영		<p>기술사(기계제작, 공조냉동기계, 철도차량, 차량, 건설기계, 기계공정설계, 용접, 금형, 산업기계, 산업기계설비, 유체기계, 정보통신, 기계안전, 공장관리, 소방설비, 품질관리, 품질경영) 기사(일반기계, 메카트로닉스, 생산자동화, 공조냉동기계, 철도차량, 자동차정비, 자동차검사, 기계공정설계, 기계설계, 치공구설계, 정밀측정, 용접, 프레스금형설계, 사출금형설계, 농업기계, 정보통신, 열관리, 에너지관리, 산업안전, 공정관리, 소방설비<기계분야>, 품질관리, 품질경영) 기능장(기계가공, 보일러, 에너지관리, 철도차량정비, 자동차정비, 건설기계정비, 용접, 금형제작, 기계정비, 판금제관, 배관)</p>	<p>산업기사(운할관리, 컴퓨터응용가공, 기계가공조립, 생산기계, 전산응용가공, 기계조립, 메카트로닉스 생산자동화, 기계설계, 공조냉동기계, 보일러, 에너지관리, 철도차량, 철도동력차기관정비, 철도동력차전기정비, 객화차정비, 열차조작, 철도운송, 자동차정비, 자동차검사, 건설기계, 건설기계설비, 건설기계정비, 치공구설계, 정밀측정, 계량기계, 계량전기, 계량물리, 용접, 프레스금형, 사출금형, 기계정비, 판금제관, 농업기계, 배관설비, 배관 정보통신, 열관리, 에너지관리, 산업안전, 공정관리, 소방설비<기계분야>, 품질관리, 품질경영, 영사)</p>

화공운영	<p>기술사(공업화학, 화학장치설비, 화학공장설계, 화공, 세라믹, 고분자제품, 화공안전, 가스, 품질관리, 품질경영, 식품)</p> <p>기사(공업화학, 화약류제조, 화공, 세라믹, 산업안전, 가스, 품질관리, 품질경영, 식품)</p> <p>기능장(위험물관리, 위험물, 가스)</p>	<p>산업기사(화공, 공업화학, 화약류제조, 세라믹, 고분자제품 제조, 위험물관리, 위험물, 산업안전, 가스, 품질관리, 품질경영, 식품)</p>
가스운영	<p>기술사(가스, 화학장치설비, 화공, 화공안전)</p> <p>기사(가스, 화공, 산업안전)</p> <p>기능장(가스, 위험물관리, 위험물)</p>	<p>산업기사(가스, 위험물관리, 고분자제품제조, 위험물, 화공)</p>
선박항해 운영 선박기관 운영	<p>기술사(조선, 선박설계, 선박건조, 선박기계, 기계제작, 산업기계, 산업기계설비)</p> <p>기사(조선, 일반기계, 항로 표지)</p> <p>1·2·3·4급 항해사</p> <p>1·2·3·4급 기관사</p>	<p>산업기사(조선, 생산기계, 컴퓨터응용가공, 항로표지)</p> <p>5·6급 항해사</p> <p>5·6급 기관사</p>
농림운영	<p>기술사(종자, 산림, 축산, 임산가공, 농화학, 생사, 조경, 식품)</p> <p>기사(종자, 산림경영, 산림공학, 임업종묘, 식물보호, 축산, 임산가공, 산림, 농화학, 조경, 식품, 생물공학)</p> <p>기능장(산림)</p>	<p>산업기사(종자, 산림, 산림경영, 산림공학, 임업종묘, 식물보호, 축산, 임산가공, 조경, 식품)</p>
보건운영	<p>기술사(산업위생관리, 대기관리, 수질관리, 소음진동, 폐기물처리, 식품)</p> <p>기사(산업위생관리, 대기환경, 수질환경, 소음진동, 폐기물처리, 식품, 방사선 관리)</p> <p>위생사, 작업치료사, 방사성동위원소취급자(특수·일반), 방사선취급감독자, 의사, 치과의사, 한의사, 약사, 수의사, 임상병리사, 방사선사, 물리치료사, 치과기사, 치과위생사, 간호사, 조산사, 의무기록사, 보건의료정보관리사, 영양사, 임상병리사 1급, 응급구조사 1급</p>	<p>산업기사(산업위생관리, 대기환경, 수질환경, 소음진동, 폐기물처리, 식품)</p> <p>임상심리사 2급, 응급구조사 2급</p>

2. 연구사

계급 직렬	연 구 사
공업연구	<p>기술사(기계제작, 공조냉동기계, 철도차량, 차량, 건설기계, 기계공정설계, 기계, 용접, 금형, 산업기계, 산업기계설비, 유체기계, 금속재료, 표면처리, 금속가공, 철야금, 바철야금, 금속제련, 비파괴검사, 공업화학, 화학장치설비, 화학공장설계, 화공, 세라믹, 고분자제품, 발송배전, 건축전기설비, 전기응용, 철도신호, 전기철도, 철도전기신호, 공업계측제어, 산업계측제어, 전자응용, 전자계산기, 정보통신, 선박설계, 선박 건조, 선박기계, 조선, 항공기관, 항공기체, 방사, 제포, 방직, 생사, 염색가공, 섬유, 의류, 자하자원개발, 탐사, 지하자원처리, 자원관리, 화약류관리, 전자계산조직응용, 컴퓨터시스템응용, 해양, 지질 및 지반, 제품디자인, 원자력발전, 핵연료, 방사선관리, 기계안전, 화공안전, 전기안전, 건설안전, 산업위생관리, 소방설비, 소방, 가스, 공장관리, 품질관리, 품질경영, 포장, 식품)</p> <p>기사(일반기계, 패키트로닉스, 생산자동화, 공조냉동기계, 철도차량, 자동차정비, 자동차검사, 건설기계, 건설기계정비, 기계공정설계, 기계설계, 치공구설계, 정밀측정, 용접, 프레스금형설계, 사출금형설계, 농업기계, 금속, 금속재료, 방사선비파괴검사, 초음파비파괴검사, 자기비파괴검사, 침투비파괴검사, 와전류비파괴검사, 누설비파괴검사, 공업화학, 화약류제조, 화공, 세라믹, 전기, 전기공사, 철도신호, 전기철도, 철도전기신호, 공업계측제어, 산업계측제어, 전자, 전자계산기, 컴퓨터시스템응용, 반도체설계, 전파통신, 전파전자, 무선통신, 전파전자통신, 무선설비, 방송통신, 조선, 항공, 방사, 방직, 염색가공, 섬유, 의류, 자하수, 광산보안, 화약류관리, 전자계산기조직응용, 해양환경, 해양자원개발, 응용지질, 제품디자인, 시각디자인, 컬러리스트, 원자력, 원자력발전, 열관리, 에너지관리, 산업안전, 건설안전, 산업위생관리, 소방설비, 가스, 공정관리, 품질관리, 품질경영, 포장, 광학, 승강기, 식품)</p>
농업연구	<p>기술사(종자, 시설원예, 원예, 농화학, 생사, 염색가공, 섬유, 의류, 조경, 산업위생관리, 수질관리, 수질환경, 폐기물처리, 식품, 생물공학)</p> <p>기사(종자, 시설원예, 원예, 식물보호, 농화학, 패키트로닉스, 생산자동화, 염색가공, 섬유, 의류, 조경, 산업위생관리, 수질환경, 폐기물처리, 식품, 생물공학)</p> <p>위생사, 영양사, 평생교육사 1·2급, 생산기사 2급(1999년 3월 27일 이전에 취득한 것에 한함)</p>
농업연구 (잠업곤충)	기술사(생사)-
농업연구 (축 산)	<p>기술사(축산, 식품, 폐기물처리)</p> <p>기사(축산, 식품, 폐기물처리, 생명공학)</p> <p>수의사</p>
농업연구 (농 공)	<p>기술사(기계제작, 공조냉동기계, 차량, 건설기계, 기계공정설계, 기계, 용접, 금형, 유체기계, 산업기계설비, 비파괴검사, 수자원개발, 상하수도, 농업업토목, 도시계획, 조경, 기계안전, 화공안전, 전기안전, 건설안전, 산업위생관리, 소방설비, 소방, 가스, 품질관리, 품질경영)</p> <p>기사(일반기계, 패키트로닉스, 생산자동화, 공조냉동기계, 건설기계, 건설기계설비, 건설기계정비, 기계공정설계, 기계설계, 치공구설계, 정밀측정, 용접, 프레스금형설계, 사출금형설계, 농업기계, 방사선비파괴검사, 초음파비파괴검사, 자기비파괴검사, 침투비파괴검사, 와전류비파괴검사, 누설비파괴검사, 토목, 도시계획, 조경, 산업안전, 건설안전, 산업위생관리, 소방설비, 가스, 품질관리, 품질경영)</p>
농업연구 (농식품 개발)	<p>기술사(식품, 농화학, 축산)</p> <p>기사(식품, 생물공학, 축산)</p> <p>영양사, 위생사</p>
녹지연구	<p>기술사(종자, 산림, 임산가공, 농화학, 조경)</p> <p>기사(종자, 산림경영, 산림공학, 산림, 임업종묘, 식물보호, 임산가공, 농화학, 조경)</p>
해양 수산연구	<p>기술사(해양, 수산양식, 어로, 수산제조, 어업생산관리, 수질관리, 식품)</p> <p>기사(해양환경, 해양자원개발, 해양공학, 해양생산관리, 수산양식, 어병, 어로, 수산제조, 어업생산관리, 수질환경, 식품, 생명공학)</p>

계급 직렬	연 구 사
보건 연구	기술사(식품, 대기관리, 수질관리, 소음진동, 폐기물처리, 산업위생관리, 방사선관리) 기사(식품, 대기환경, 수질환경, 소음진동, 폐기물처리, 산업위생관리) 의사, 치과 의사, 한의사, 수의사, 약사, 한약사, 방사성동위원소취급자(특수·일반), 방사선취급감독자, 간호사, 조산사, 임상병리사, 방사선사, 물리치료사, 치과기공사, 치과위생사, 의무기록작업치료사, 위생사, 영양사
환경 연구	기술사(대기관리, 수질관리, 소음진동, 폐기물처리, 공업화학, 화학장치설비, 화학공장설계, 고분자제품, 화공 , 토질 및 기초, 토목품질시험, 토목구조, 수자원개발, 상하수도, 토목시공, 조경, 산림, 농화학, 해양, 화공안전, 산업위생관리, 지질 및 지반, 방사선관리, 기상예보) 기사(대기환경, 수질환경, 소음진동, 폐기물처리, 공업화학, 화공 , 건설재료시험, 토목, 조경, 산림경영, 산림, 산림공학 , 농화학, 해양환경, 산업위생관리, 응용지질, 기상) 의사, 수의사, 약사, 위생사
시설 연구 (토 목)	기술사(토질 및 기초, 토목품질시험, 토목구조, 항만 및 해안, 도로 및 공항, 철도, 수자원개발, 상하수도, 농어업토목, 토목시공, 측량 및 지형공간정보, 도시계획, 조경, 지적, 건설안전, 지질지반, 교통) 기사(건설재료시험, 철도보선, 철도토목 , 토목, 측량 및 지형공간정보, 도시계획, 조경, 지적, 건설안전, 응용지질, 교통)
시설 연구 (건 축)	기술사(건축구조, 건축기계설비, 건축시공, 건축품질시험, 건축전기설비, 건설안전, 소방설비, 소방) 기사(건축설비, 건축, 실내건축, 건설안전, 소방설비, 소방) 건축사

3. 지도사

계급 직렬	지 도 사
농 촌 지 도	기술사(종자, 시설원예, 원예 , 산림, 축산, 임산가공 , 농화학, 기계제작, 공조냉동기계, 차량, 건설기계, 카계공정설계, 기계 , 용접, 금형, 산업기계, 산업기계설비, 유체기계 , 토질 및 기초, 토목품질시험, 토목구조, 수자원개발, 상하수도, 농어업토목, 토목시공, 측량 및 지형공간정보, 생사 , 조경, 지적, 기계안전, 건설안전, 식품, 지질 및 지반, 폐기물처리, 염색가공, 섬유 , 의류, 조경, 산업위생관리, 수질관리, 폐기물처리, 식품) 기사(종자, 시설원예, 원예 , 산림경영, 산림공학, 산림 , 임업종묘, 식물보호, 축산, 임산가공 , 농화학, 일반기계, 패카트로닉스, 생산자동화 , 공조냉동기계, 자동차정비, 자동차점사, 건설카계, 건설기계설비, 건설기계정비, 기계설계, 카계공정설계, 치공구설계, 정밀측정, 용접, 프레스금형설계, 사출금형설계, 농업기계, 건설재료시험, 토목, 측량 및 지형공간정보, 조경, 지적, 산업안전, 건설안전, 식품, 응용지질, 폐기물처리, 섬유물리, 섬유화학, 섬유 , 의류, 조경, 산업위생관리, 수질환경, 폐기물처리, 식품) 수의사, 청소년지도사, 위생사, 영양사, 평생교육사 1·2급, 생산기사 2급(1999년 3월 27일 이전에 취득한 것에 한함)
어 촌 지 도	기술사(해양, 수산양식, 어로, 수산제조, 어업생산관리, 식품, 수질관리) 기사(해양환경, 해양자원개발, 해양공학, 해양생산관리, 수산양식, 어병, 어로, 수산제조, 어업생산관리, 식품, 수질환경)

비고 : 영 제55조에 따라 경력경쟁임용시에 위의 표 제1호부터 제3호까지의 자격증을 소지함으로써 필기시험을 면제받은 경우와 지방공무원인사규칙의 관계규정에 따라 신규임용시에 위의 표 제1호부터 제3호까지의 자격증을 소지함으로써 응시자격이 부여되는 경우에는 해당 자격증에 가점평정을 할 수 없다.

[별지 제3호서식]

1. 공채·경채 공통 필기시험 실시 응시원서 서식(사진 제출 가능)

응시원서

본인은 () 임용시험에 응시하고자 원서를 제출하며 다음 사항을 서약합니다.

아래 기재사항은 사실과 다름없으며 만일 시험결과에 부당한 영향을 끼칠 목적으로 허위사실을 기재하였을 때에는 관계법령에 따라 해당 시험이 정지 또는 무효가 되고 향후 5년간 응시자격이 정지되어도 이의를 제기하지 않겠습니다.

20 년 월 일

귀하

※응시번호		성명	(한글)	사 진 [6개월 이내에 촬영한 탈모 상반신 사진 (3.5cm×4.5cm)으로 2매 모두 동일원판 이어야 함]
응시직급 (응시분야)			(한자)	
주민등록 번호		-		
주 소	(우)			
전자우편		복수국적		
전 화		휴대전화		
				수입증지 붙이는 곳



※응시번호		응시표 () 임용시험		사 진 [6개월 이내에 촬영한 탈모 상반신 사진 (3.5cm×4.5cm)으로 2매 모두 동일원판 이어야 함]
응시직급 (응시분야)		성명		
생년월일		20 년 월 일 ○○○장 ④		

주의사항

1. 응시표를 받는 즉시 응시번호 기재여부와 사진위의 날인여부를 확인하여야 합니다.
2. 응시표를 분실하였을 때는 사진 1매를 가지고 시험시작 1시간 전까지 ○○○로 오시면 재교부 받을 수 있습니다.
3. 시험당일은 응시표, 신분증 및 필기도구를 지참하고 시험시작 30분전까지 지정된 좌석에 착석하여야 합니다.

보완사항	를(을) 월 일까지 보완하여야 합니다.
------	-----------------------

응시원서 작성요령

◎ 응시원서는 다음 요령에 의하여 빠짐없이 작성하여야 합니다.

1. 「※응시번호」 : 기재하지 않음
2. 응시직급 : 응시하고자 하는 모집단위의 직급을 기재함
(예, 행정9급, 전산9급, 공업9급 등)
- (응시분야) : 응시하고자 하는 모집단위의 분야를 기재
(○○분야, △△분야, □□분야 등)
3. 주소 : 현재 거주하는 곳(우편물 수령 등)을 정확히 기재함
4. 성명·주민등록번호·전자우편·(휴대)전화 : 빠짐없이 정확하게 기재함
5. 복수국적 : 복수국적자의 경우 취득한 외국국적명 기재
6. 사진 : 6개월 이내에 촬영한 탈모·상반신·천연색 사진(3.5cm×4.5cm, 여권용)으로 2매 모두 동일원판을 붙임
7. 수입증지
- 5급 이상 : 1만원, 6·7급 : 7천원, 8·9급 : 5천원

「국민기초생활 보장법」에 따른 수급자 또는 「한부모가족지원법」에 따른 보호대상자로서 응시수수료를 면제받을 경우 수입증지 대신 해당 증명서 첨부

2. 공채·경채 공통 필기시험 미 실시 응시원서 서식(사진 제출 불가)

응 시 원 서

본인은 () 임용시험에 응시하고자 원서를 제출하며 다음 사항을 서약합니다.

아래 기재사항은 사실과 다름없으며 만일 시험결과에 부당한 영향을 끼칠 목적으로 허위사실을 기재하였을 때에는 관계법령에 따라 해당 시험이 정지 또는 무효가 되고 향후 5년간 응시자격이 정지되어도 이의를 제기하지 않겠습니다.

20 년 월 일
○○○장 귀하

※응시번호		성명	(한글)
응시직급 (응시분야)			(한자)
주민등록 번호	-	복수국적 해당여부	
주 소	(우)		수입증지 붙이는 곳
전자우편			
전 화 (휴대전화)			



응 시 표 () 임용시험

※응시번호		응시직급 (응시분야)	
성명			
20 년 월 일 ○○○장 ①			

주 의 사 항

1. 응시표를 받는 즉시 응시번호 기재여부와 날인여부를 확인하여야 합니다.
2. 시험당일은 응시표, 신분증을 지참하고 시험시작 30분전까지 지정된 좌석에 착석하여야 합니다.

보완사항	를(을) 월 일까지 보완하여야 합니다.
------	-----------------------------

응시원서 작성요령

◎ 응시원서는 다음 요령에 의하여 빠짐없이 작성하여야 합니다.

1. 「※응시번호」 : 기재하지 않음
2. 응시직급 : 응시하고자 하는 모집단위의 직급을 기재함
(예, 행정9급, 전산9급, 공업9급 등)
- (응시분야) : 응시하고자 하는 모집단위의 분야를 기재
(○○분야, △△분야, □□분야 등)
3. 주소 : 현재 거주하는 곳(우편물 수령 등)을 정확히 기재함
4. 성명·주민등록번호·전자우편·(휴대)전화 : 빠짐없이 정확하게 기재함
5. 복수국적 : 복수국적자의 경우 취득한 외국국적명 기재
6. 수입증지
- 5급 이상 : 1만원, 6·7급 : 7천원, 8·9급 : 5천원

「국민기초생활 보장법」에 따른 수급자 또는 「한부모가족지원법」에 따른 보호대상자로서
응시수수료를 면제받을 경우 수입증지 대신 해당 증명서 첨부

[별지 제4호서식]

임용후보자등록원서(원본)

※등록번호		제 회 번		③ 응 시 연 도 및 회 수		()년도 제 회	
※ 급		직		응시지구(기호) 응 시 번 호		지구	번
				직 급 별		급	직
① 성 명	(한글)			② 희망지역		※ 등록심사	
	(한문)			제1지역	시군	사진대조	서류심사
	(영문)			제2지역	시군	인	인
④ 주 소						(사진부착)	
⑤ 연 락 처	전화번호 :						
	휴 대 폰 :						
⑥ 병 역	○ 병역필 / ○ 면제 / ○ 미필 / ○ 여성						
⑦ 학 력							
부터	까지	학 력		전공 · 부문 · 과목			
⑧ 자 격 면 허				⑨ 상 별			
연 월 일	종 별			연 월 일	사 항		
⑩ 경 력							
부터	까지	경 력 사 항			발령청		

(※ 응시원서 부분 첨부란)

⑪ 비상연락처

관계	성명	연락처	

위 본인은 시험응시합격자와 동일인으로서, 위에 기재한 사항은 사실과 다르지 않음을 서약하며, 임용후보자로서 등록하고자 출원합니다.

년 월 일

출원자 (인)

(지방자치단체장) 귀하

나. 공개경쟁승진시험 합격자

임용후보자등록서 2통에 현 근무기관의 장이 발행하는 인사기록카드 1통만을 첨부한다.

4. 등록원서 제출방법

가. 등록원서는 본인이 직접 제출하거나 또는 등기우편으로 우송한다.

나. 등록필증 송부용 봉투(주소 성명을 명기하고 반신용 우표 첨부)를 필히 동봉한다.

5. 원서 기재요령

가. 등록원서는 한글로 작성(워드 또는 펜으로 기재)하되, 한글만으로는 애매한 것은 ()안에 한자를 쓴다.

나. 숫자는 상용 숫자를 사용하되 년월일에 있어서는 1972년 1월 31일을 1972. 1. 31.과 같이 약기한다.

다. 각란에는 다음 요령에 따라 기재할 것이며 ※란은 기재하지 않는다.

- ① 성 명 ... 한글과 한자를 모두 기재한다.
- ② 희망 지역 ... 희망지역은 제1희망, 제2희망으로 구분하여 각각 하나만을 기재한다.
- ③ 시험합격구분 ... (예) 72년, 제1회 7지구 128번 5급, 행정직 등 기재
- ④ 주소 ... 우편물이 송달될 수 있도록 정확한 주소를 기재
- ⑤ 연락처 ... 본인에게 직접 연락이 될 수 있는 전화번호를 기재
- ⑥ 병역관계 ... 남성인 경우 '병역필', '면제', '미필' 중 체크(√), 여성인 경우 '여성' 체크(√)
* 남성인 경우 군 복무 중인 경우 '미필'에 체크(√)
* 여성인 경우 군 복무 중 또는 군 복무를 마쳤더라도 '여성'에 체크(√)
- ⑦ 학 력 ... 중학교 이상 학력만 기재하며 ○년 졸업, ○년 수료, ○년 중퇴 등 수업년수를 기재
- ⑧ 자격, 면허 ... 각종 시험합격, 자격, 면허 등을 종류별로 기재
- ⑨ 상 별 ... 수상사항, 공무원 징계처분, 형사상의 처벌 등을 기재
- ⑩ 경 력 ... 공무원경력과 사회일반경력을 기재
- ⑪ 비상연락처 ... 본인과 연락이 되지 않을 때 연락이 닿을 수 있는 연락처를 기재

[별지 제6호서식]

기 관 명

분류기호 (전화번호)

수 신

참 조

제 목 공무원임용후보자 임용통보

(문서분류기호)로 추천하신 공무원임용후보자의 임용결과를 「거창군 지방공무원 인사규칙 제20조에 따라 아래와 같이 통보합니다.

계 급	직 렬	추천인원수	임용자수 (임용예정자수)	비 고

- 첨 부 : 1. 임용자 명단 1부
 2. 임용불응자 명단 부
 3. 미임용자 관계서류 부

(발 신 기 관 명)

직 인

1. 임용자 명단

등록번호	성명	임용연월일	임용직급	임용직위	비고



0202-1-10A
1969. 12. 3 승인

190mm×268mm
(신문용지 50g/m²)

2. 임용불응자 명단

등록번호	성명	임용불응사유

비고 : 본인이 임용에 불응하는 경우에는 그 뜻을 적은 본인의 진술서를 첨부한다.

0202-1-11A
1969. 12. 3 승인

190mm×268mm
(신문용지 50g/m²)

시 험 요 구 서

접수번호	기 관	개 인					
①	소속	② 시험 구분	③ 임용예정 직 급	직명			
	요구			직류			
④	한글	⑤ 연령	만 세	⑥ 현 직 급	직명		
	한자			직류			
⑦ 선 택 과 목	가.	⑧ 필기시험 면제사유	⑨ 제 1 차 시험 면제사유	년 월 일 시행 제 회 1차 합격 응시번호			
	나.						
⑩ 자 격 · 면 허 훈 련 등	⑪ 취업보호대상 여부 (해당란에○)		군제대자 (복무기간) 유공자 및 그 가족	※ 대장 원본 확인	대장번호		
					확 인 자 성 명		
위와같이 요구함.				계 인	(사진) (3.5cm×4.5cm)		
년 월 일 (인) 시 험 요 구 기 관 의 장							
※ 시 험 시행사항	시 행 차 수	1	2	3			
	시행연월일			
	회 수	제 회	제 회	제 회			
	응 시 번 호						
	결 과						
응시 번호	응 시 표			계 인	(사진)		
년 시행 제 회 시험 임용예정직명 : (급 류) 성 명 : 시험요구기관명 : 년 월 일 시 험 실 시 기 관 의 장 (인)					위 요구서에 첨부하는 것과 동일한 원판, 동일 한 규격		

작 성 요 령

1. ※란과 응시표상의 각란은 시험실시기관에서 기재한다.
2. ①~⑩란은 시험요구기관의 인사사무담당자가 기재하되 다음 요령에 따른다.
 - ①란의 “소속”란은 응시자가 시험요구기관의 산하기관 소속공무원일 때 그 산하기관명까지 기재한다.
 - ②란은 “전직”, “경력경쟁임용”으로 구분하여 기재한다.
 - ③, ⑥라의 “직류”란은 지방공무원임용령에 규정된 직렬표에 의거 해당직류에 한하여 명확히 기재한다.
 - ④란은 정자(正子)로 기재한다.
 - ⑦란은 공무원임용시험령 [별표1] 또는 [별표2]를 참조하여 1과목 또는 2과목(서기관이상 전직, 경력경쟁임용의 경우에는 (가)란에 1차 (나)란에 2차시험과목)을 기재하되 지방공무원임용령에 의거 과목을 따로 지정받은 경우에는 그 과목명도 모두 명기하고 그 사유를 부기한다.
 - ⑧란은 지방공무원임용령 및 관계규정에 따른 필기시험면제(서류전형 및 면접시험)대상자에 한하여 그 근거법규와 사유를 명기한다(이 경우에는 반드시 그 증명서류 즉 자격증사본 또는 연구실적증명서 등을 첨부하여야 한다)
 - ⑨란은 지방공무원임용령 제60조제4항의 규정에 따라 제1차시험면제대상자에 한하여 본인의 제1차시험 합격당시의 시행연월일, 시행회수 및 응시번호를 기재하여야 한다.
 - ⑩란과 ⑪란은 6급이하 경력경쟁임용시험등의 응시자에 한하여 지방공무원임용령 [별표 3]중 가점이 높은 어느 하나를 기재하되 반드시 이를 증명할만한 관계서류를 첨부하여야 한다.
3. 사진은 최근에 촬영한 것을 첨부하고 인사사무담당자의 계인을 날인하여야 한다.

(수입증지첨부란)

(절 취 선)

응 시 자 주 의 사 항

1. 응시표를 가지지 아니한 자는 응시할 수 없으며 분실하였을 때에는 시험개시 1시간전까지 재교부 받아야 한다.
2. 시험장에는 응시표 및 공무원증 또는 주민등록증과 답안작성에 필요한 흑색 또는 청남색 필기용구(만년필 또는 볼펜)를 지참하여야 한다.
3. 시험 당일은 매 시험 시작 30분전까지 지정된 좌석에 착석하여 책상 위 오른쪽에 응시표 및 신분증을 놓아 감시관의 확인을 받아야 한다.

년도 급 공개경쟁채용 면접시험 평정표

필 기 적 감 재 정 용 란	(예시문) : 본인은 우측응시자와 동일인임을 서약합니다.	직렬(류)	
	본인필적 :	응시번호	
	생 년 월 일	성명	(한글)
			(한자)

평 정 요 소	위 원 평 정		
	상	중	하
가. 공무원으로서의 정신자세			
나. 전문지식과 그 응용능력			
다. 의사표현의 정확성과 논리성			
라. 예의·품행 및 성실성			
마. 창의력·의지력 및 발전가능성			
계	개	개	개
위 원 서 명	성 명 (서 명)		

다른 위원이 "하"로 평정한 항목		판 정	우 수	
			보 통	
			미 흡	
다른 위원이 "하"로 평정한 항목의 개수		담 당 확 인		

□ 시험위원 유의사항

1. (1) 우수 : 위원의 과반수가 5개 평정요소 모두를 "상"으로 평정한 경우
- (2) 미흡 : 위원의 과반수가 5개 평정요소 중 2개 항목 이상을 "하"로 평정한 경우와,
위원의 과반수가 어느 하나의 동일 평정요소에 대하여 "하"로 평정한 경우.
- (3) 보통 : "우수"와 "보통", "미흡" 외의 경우

[별지 제13호 서식]

5급승진임용순위명부

(제23조 관련)

○ 기관명 : 년 월 일 작성자 인

○ 직 급 : 년 월 일 작성자 인

순 위			소 속	성 명	총 평 정 점	점수산출내역		
최초	조정	조정				승진후보자 명부상의 평 정 점	시험성적	승진임용 예정직급의 교육훈련성적

※ 작성요령

- 5급 일반승진시험합격자 또는 심사승진대상자를 통보받은 날을 기준으로 작성
- 교육훈련성적은 통보가 있을 때를 기준으로 명부를 조정
- 승진임용예정직급별 교육훈련 실시는 승진후보자명부 순위에 의함
- 총평정점은 승진후보자명부상의 평정점, 시험성적, 승진임용예정직급의 교육훈련성적 등을 각각 소수점 셋째자리에서 반올림한 후 합산

관계법령

□ 「지방공무원법」

제27조(신규임용) ① 생략

② 제1항에도 불구하고 다음 각 호의 어느 하나에 해당하는 경우에는 경력 등 응시요건을 정하여 같은 사유에 해당하는 다수인을 대상으로 경쟁의 방법으로 임용하는 시험(이하 "경력경쟁임용시험"이라 한다)으로 공무원을 임용할 수 있다. 다만, 제1호, 제3호, 제4호, 제5호, 제7호, 제10호의 어느 하나에 해당하는 경우 중 다수인을 대상으로 시험을 실시하는 것이 적당하지 아니하여 대통령령으로 정하는 경우에는 다수인을 대상으로 하지 아니한 시험으로 공무원을 임용할 수 있다. <개정 2011. 5. 23., 2012. 3. 21., 2012. 12. 11., 2013. 3. 23., 2014. 11. 19., 2015. 5. 18., 2017. 7. 26., 2018. 3. 20.>

1. 생략

2. 공개경쟁임용시험으로 임용하는 것이 부적당한 경우에 임용예정 직무에 관한 자격증 소지자를 임용하는 경우

3. 임용예정 직급·직위와 같은 직급·직위에서의 근무경력 또는 임용예정 직급·직위에 상응하는 근무기간이나 연구 경력이 대통령령으로 정하는 기간 이상인 사람을 임용하는 경우

4. ~ 8. 생략

9. 대통령령으로 정하는 임용예정직에 관련된 과학기술 분야 및 이에 준하는 특수 전문 분야의 연구경력이나 근무경력이 있는 사람을 임용하는 경우

10. ~ 13. 생략

③ ~ ⑥ 생략

□ 「지방공무원 임용령」

제9조의4(인사위원회의 회의구성 및 서면심의) ① 법 제10조제2항 본문에 따라 인사위원회의 회의를 구성하는 경우에는 여성위원 2명 이상과 해당 지방의회에서 추천한 위촉위원 1명을 포함하여 구성하여야 한다.

② 법 제10조제3항 단서에 따라 인사위원회는 다음 각 호의 사항에 대하여는 서면으로 심의·의결할 수 있다. <개정 2013. 11. 20., 2015. 11. 18., 2016. 12. 30., 2018. 3. 20.>

1. 법 제8조제1항제1호에 따라 심의된 공무원 충원계획에 따라 실시하는 각종 임용시험의 세부 일정

2. 법 제46조의2에 따른 자진퇴직수당 및 법 제66조의2에 따른 명예퇴직수당·조기퇴직수당의 지급
3. 제21조의2에 따른 수습직원의 수습근무 기간 종료 후의 임용
4. 제27조제4항에 따른 필수보직기간 미경과자의 전보 심의
5. 제27조의4제4항에 따른 민간전문가 파견근무 및 파견기간 연장 승인
6. 제33조의2제1항에 따른 우대승진 임용 및 같은 조 제2항에 따른 7급 이하 공무원으로의 근속승진 임용
7. 제38조의4제1항제4호 및 제5호에 따른 명예퇴직 및 공무상 사망에 따른 특별승진임용
8. 제21조의4제2항 본문 및 제3항 본문에 따른 임기제공무원의 근무기간의 연장

제16조(경력경쟁임용시험등을 통한 임용의 제한) ① 법 제27조제2항 본문에 따른 경력경쟁임용시험 및 같은 항 단서에 따른 다수인을 대상으로 하지 아니한 시험(이하 "경력경쟁임용시험등"이라 한다)을 통한 임용은 해당 직위에 그 임용예정자를 보직하지 않으면 그 직무를 수행할 수 없는 특별한 경우에만 하여야 한다. <개정 2011. 8. 22., 2015. 11. 18.>

② 시험실시기관의 장은 경력경쟁임용시험등을 통하여 임용할 수 있는 인원을 해당 기관 직급별 정원의 3분의 1을 초과하지 아니하도록 규칙으로 정할 수 있다. <신설 2015. 11. 18.>

제21조(경력경쟁임용시험등 합격의 유효기간) ① 경력경쟁임용시험등 합격의 효력은 1년으로 한다. 다만, 다수인을 대상으로 하지 아니한 시험 합격의 효력은 6개월로 한다.

② 제1항에도 불구하고 법 제27조제2항제10호에 따른 경력경쟁임용시험등 합격의 효력은 2년으로 하되, 「병역법」에 따른 병역복무를 하기 위하여 군에 입대한 경우의 의무복무 기간은 포함하지 아니한다.

③ 제2항에 해당하는 경력경쟁임용시험등의 합격자에 대해서는 제11조, 제12조, 제13조제1항과 제14조를 준용한다.

제24조(시보임용의 면제 및 기간 단축) ① 다음 각 호의 기간이 있는 경우에는 그 기간에 따라 시보임용을 면제하거나 시보임용기간을 줄일 수 있다. <개정 2016. 6. 28.>

1. 법 제27조제2항제7호에 따라 임용되는 경우 같은 계급의 국가공무원으로 근무한 기간

2. 제25조에 따라 시보공무원이 될 사람이 받은 교육훈련기간

② 다음 각 호의 어느 하나에 해당하는 경우에는 시보임용을 면제한다. <개정 2012. 6. 22., 2013. 11. 20., 2015. 11. 18., 2018. 3. 20.>

1. 제33조의 승진소요 최저연수를 초과하여 재직하고 제34조의 승진임용 제한사유에 해당하지 않은 사람이 승진 예정 계급에 해당하는 신규임용시험에 합격하여 임용되는 경우

2. 정규의 일반직 지방공무원 또는 일반직 국가공무원이었던 사람이 퇴직 당시의 계급(행정안전부장관이 정하는 임용계급에 상당하는 계급을 포함한다. 이하 이 호에서 같다)이나 그 이하의 계급으로 임용되는 경우

3. 수습직원이 법 제25조의4제1항에 따라 일반직공무원으로 임용된 경우

4. 임기제공무원으로 임용되는 경우

[전문개정 2009. 2. 6.]

제64조(응시수수료) ①공무원 신규임용시험에 응시하는 사람은 응시수수료로 다음 각 호의 어느 하나에 해당하는 수입인지 또는 수입증지를 응시원서 또는 시험요구서류에 붙여야 한다. 다만, 교육부장관, 행정안전부장관 또는 지방자치단체의 장은 정보통신망을 이용하여 전자화폐나 전자결제 등의 방법으로 수수료를 내게 할 수 있다. <개정 2012. 6. 22., 2013. 3. 23., 2014. 11. 19., 2017. 7. 26.>

1. 교육부장관 또는 행정안전부장관이 실시하는 5급 이상 공무원의 신규임용시험은 각각 교육부령 또는 행정안전부령으로 정하는 금액의 수입인지

2. 지방자치단체의 장이 실시하는 공무원의 신규임용시험은 규칙으로 정하는 금액의 수입증지

② 제1항에 따른 응시수수료는 다음 각 호의 어느 하나에 해당하는 경우에는 해당 금액을 반환하여야 한다. <신설 2012. 6. 22., 2016. 12. 30.>

1. 응시수수료를 과오납한 경우에는 과오납한 금액

2. 시험실시기관의 귀책사유로 시험에 응시하지 못한 경우에는 납부한 응시수수료의 전액

3. 응시원서 접수기간 중에 또는 마감일 다음 날부터 3일 이내에 응시의사를 철회한 경우에는 납부한 응시수수료의 전액

□ 「지방공무원 인사분야 통합지침」

[별표 1]

공무원경력의 상당계급기준표

구분		상당 계급					
		4급	5급	6급	7급	8급	9급
일반직		4급	5급	6급	7급	8급	9급
		기관부서의 장인 연구관 지도관	연구관 지도관	연구사 지도사			
임기제 공무원	일반임기제	4급	5급	6급	7급	8급	9급
	(국가)전문임기제	“가급”으로 재직한 기간	“나급”으로 재직한 기간	“다급”으로 재직한 기간	“라급”으로 재직한 기간	“마급”으로서 “마급” 봉급한계액의 6할을 초과한 봉급을 받고 재직한 기간	“마급”으로서 “마급” 봉급한계액의 6할 이하의 봉급을 받고 재직한 기간
	(지방)전문임기제	“가급”으로 재직한 기간	“나급”으로 재직한 기간				
	한시임기제		“5호”로 재직한 기간	“6호”로 재직한 기간	“7호”로 재직한 기간	“8호”로 재직한 기간	“9호”로 재직한 기간
	시간선택제임기제		“가급”으로 재직한 기간	“나급”으로 재직한 기간	“다급”으로 재직한 기간	“라급”으로 재직한 기간	“마급”으로 재직한 기간
전문경력관		“가”군 27호봉 이상	“가”군 26호봉 이하	“나”군 28호봉 이상	“나”군 27호봉 이하	“다”군 28호봉 이상	“다”군 27호봉 이하
별정직공무원		4급상당	5급상당	6급상당	7급상당	8급상당	9급상당
경찰공무원		총경	경정	경감 경위	경사	경장	순경
소방공무원		소방정	소방령	소방경 소방위	소방장	소방교	소방사
		지방소방정	지방소방령	지방소방경 지방소방위	지방소방장	지방소방교	지방소방사
군인		소령	대위	중위	소위·준위	원사·상사 ·중사	하사
군무원(특정직) 국가정보원(특정직·일반직) 경호공무원(특정직)		4급	5급	6급	7급	8급	9급
교육 공무원	대학교원 (전문대학 포함)		부교수	조교수	전임강사		
	초·중 등 교원 및 기타 교육 공무원	초·중등교원 봉급표 적용대상자	24호봉이상	16-23호봉	12-15호봉	11호봉이하	
		대학교원 봉급표 적용대상자	대학 : 17-23호봉 전문대학 : 19-25호봉	대학 : 11-16호봉 전문대학 : 13-18호봉	대학 : 7-10호봉 전문대학 : 9-12호봉	대학 : 6호봉이하 전문대학 : 8호봉이하	
판사·검사		4-2호봉					