

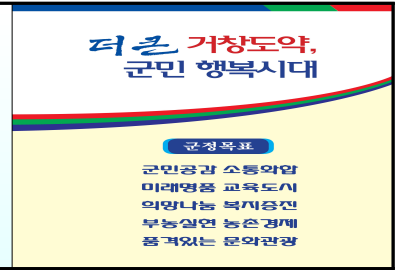

거월소식



▶▶▶ 순서

<input type="checkbox"/> 거창군 장애인 근로사업장 정상운영 안내	2
<input type="checkbox"/> 「제로페이 경남」 활성화 홍보	3
<input type="checkbox"/> 거창사랑상품권 발행 및 운영 홍보	4
<input type="checkbox"/> 해빙기 가스안전 요령	5
<input type="checkbox"/> 이사철 가스시설 안전관리 요령	6
<input type="checkbox"/> 불법 다단계 판매 피해 예방 요령	8
<input type="checkbox"/> 청년구직활동수당 지원 대상자 모집 안내	9
<input type="checkbox"/> 소상공인 경남 일자리안정자금 지원사업 신청 안내	10
<input type="checkbox"/> 2019년 일자리창출 아이디어 공모 홍보	11
<input type="checkbox"/> 봄철 산불예방 안내 -논·밭두렁 태우기 이제는 안됩니다-	15
<input type="checkbox"/> 군민 안전 보험	17
<input type="checkbox"/> 2019년 국가안전대진단	18
<input type="checkbox"/> PLS제도 전면시행 알림	19
<input type="checkbox"/> 거창군치매안심센터 치매조기검진사업	20
<input type="checkbox"/> 2019년 군민정보화교육 추진	21
<input type="checkbox"/> Bye 인감 Hi 서명 '본인서명사실확인'	22
<input type="checkbox"/> 건설공사 부실방지를 위한 신고포상금제 운영 안내	23
<input type="checkbox"/> 지진·태풍 등 자연재난 피해, 풍수해보험으로 대비	25



거창군 장애인 근로사업장 정상운영 안내

거창군 장애인근로사업장이 생산설비를 전면 재정비하여 정상 운영 되고 있음을 알려드리며, 지역 내 장애인의 고용 증대를 위해 많은 관심과 구매 협조를 요청 드립니다.

○ 장애인근로사업장 개요

- 시설명 : 거창군 장애인근로사업장
- 소재지 : 거창군 남상면 일반산업길 160
- 위탁법인 : (사)느티나무경상남도장애인부모회 거창군지부
- 규모 : 대지 6611㎡, 건물 1408㎡
- 운영재개일 : 2019. 1. 9. ~
※ 최초 개장일 : 2013. 7. 24.
- 생산품 : 농·공산품 종이포장재, 박스류 일체
- 1일 생산 가능량 : 택배박스 10,000개 / 단순 개봉박스 15,000개

○ 사업장 재정비 및 운영재개

- 2018년 사업장 운영상 어려움이 있어 일시적으로 가동 중단되었으나 2019. 1. 9.부터 재가동 정상운영 되고 있음
 - ┌ 품질향상을 위한 자동화 생산설비 구축 : 최첨단 합지기 등 구비
 - └ 우수 전문인력 채용 등 경영 환경 대폭 개선
- ※ 문의처 : 장애인근로사업장 (☎. 943-2345)

○ 협조사항

- 거창군 장애인 근로사업장 정상운영에 따른 적극적인 홍보 및 농산물 포장재 구매 협조
⇒ 거창군 장애인의 자립생활 도모를 위한 관심과 지원 요청

「제로페이 경남」 활성화 홍보

□ 추진배경

- “소상공인 상생결제” 서비스 『제로페이 경남』 활성화 추진
- 소상공인 결제수수료 0%대 실현, 소비자 소득공제 40% 제공

□ 사업개요

- 가맹점 모집 : 2019. 1월 ~ (소상공인, 일반사업체 희망 모집)
- 운영계획 : 2019. 3월 시행

□ 이용방법

이용방법은 본인 스마트폰을 이용하여 가입 및 결제하는 방법임.

- 가입방법 : 어플 Play스토어선택 → NAVER(해당어플) 앱설치 → 우측상단 QR코드 아이콘 터치 → 회원가입 → **계좌등록** → 완료
- 결제방법 : 결제앱 실행 → QR코드 아이콘 터치 → **판매자 QR코드 촬영** → **결제금액 입력** → 비밀번호 입력 → 결제완료

※ 별도의 제로페이 결제앱이 있는 것이 아니라, 제로페이 참여 **민간결제사의 결제앱 활용**



□ 협조사항

- 소상공인 대상 제로페이 가맹점 홍보
- 소비자 「제로페이 경남」 가입 협조

자료제공 : 거창군 경제교통과 ☎ 940-3682

거창사랑상품권 발행 및 운영 홍보

□ 추진배경

- 경기침체로 지역경제의 어려움이 가중되는 상황
- 지역상권 활성화에 선제적, 총력적으로 대응
- 지역경제와 서민생활의 활력회복으로 지역경제 활성화

□ 사업개요

- 상품권명 : 『거창사랑 상품권』
- 사용지역 : 거창군 관내(소상공인)
- 종 류 : 2종 (5천원권, 1만원권), 유효기간 5년
- 발행규모 : 10억 / 15만장 발행 (5천원권 : 10만장, 1만원권 : 5만장)
- 할인판매 : 판매금액의 6%정도, 특별할인(설, 추석) : 10%
- 취급수수료 : 1.5%
- 운영계획 : 2019. 상반기(예정)

□ 협조사항

- 소상공인 가맹점 모집 신청서 접수 : 경제교통과, 읍·면
- 「제로페이 경남」 가맹점 모집 신청서와 동시 접수
- 거창사랑상품권 발행 및 운영계획 홍보
- 범군민 거창사랑상품권 사용 적극 협조

해빙기 가스 안전 요령



얼음이 녹는 봄! 안전점검 하셨나요?

해빙기 안전점검으로 안전사고 예방!

안전한 가스토리

겨우내 혹한으로 손상된 부분은 없는지, 비가 들이치지는 않았는지, 또 물이 괴거나 용기 받침대나 용기를 묶어놓은 체인이 녹슬지는 않았는지 살펴보는 것이 필요합니다.



가스용기 주변을 살펴보았다면 조정기와 배관, 호스의 상태, 연결부위도 점검해야 합니다. 겨울 동안 연결부위가 헐거워지지는 않았는지, 호스가 낡지는 않았는지 확인 후 금속배관으로 교체해주는 것이 바람직합니다.



자료제공 : 거창군 경제교통과 ☎ 940-3713

문의 : 한국가스안전공사 경남서부지사 ☎ 1544-4500

이사철 가스시설 안전관리 요령

이사할 때 가정에서 지켜야 할 가스시설 안전관리에 대하여 알아봅시다.

▶ 이사시에 발생한 가스사고는 연소기(가스레인지·가스난로·온수기 등) 철거 후 막음 미조치에 의한 사고가 대부분임.

□ 이사화물 회원사의 협조사항

- ☑ 연소기(가스레인지·난로·온수기·보일러 등)를 설치 또는 철거시, LPG판매점이나 도시가스지역관리소에 의뢰하여야 합니다.
- ☑ 사용하던 가스를 변경(LPG→도시가스)하는 경우에도 가스공급자에게 연락하여 노즐교체 등 안전조치를 받아야 합니다.

※ 막음조치란?

가스레인지 등 연소기를 철거한 후에 배관이나 중간밸브에 플러그나 캡 등으로 막아 가스가 누출되지 않도록 조치하는 것을 말하며, LPG판매점, 도시가스지역관리소, 가스시공자 등 전문가가 해야 함.



□ 막음조치 미비사례(예시)

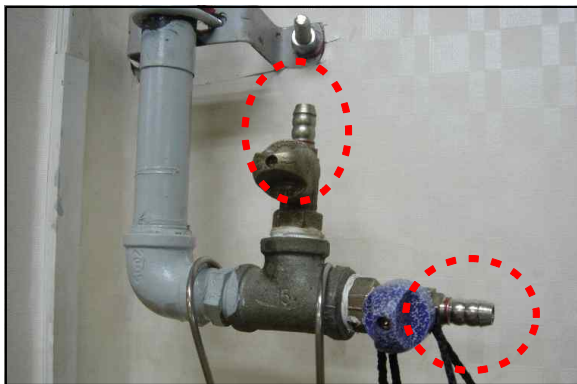

[호스 철거후 막음 미조치]



[사용가스 변경 후 기존시설 방치]



[연소기 철거후 밸브 막음 미조치]

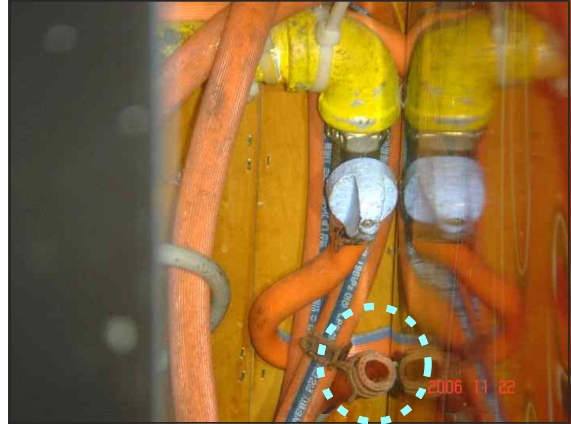

[연소기 철거 후 호스 상태 방치]



[막음조치 안된 영화비닐호스]



[막음조치 안된 시설에서 화재발생]

□ 이사화물 회원사에 대한 팁(Tip)

- ☑ 차량 내부에 이동식 난방기를 적재하고 사용하다가 질식사고 등이 빈번하게 발생되고 있습니다. 밀폐된 공간 안에서 가스난방기를 사용하는 것은 매우 위험하니, 각별한 주의가 필요합니다.

자료제공 : 거창군 경제교통과 ☎ 940-3713

문의 : 한국가스안전공사 경남서부지사 ☎ 1544-4500

불법 다단계 판매 피해 예방 요령

- ❑ 불법 다단계 판매가 의심되는 회사는 가입을 거부해야 합니다.
 - 구입 강요, 합숙 강요 등 불법 다단계 판매의 특징이 있는 업체의 회원이나 판매원 가입을 권유받을 경우 무조건 가입을 거부해야 함
 - ❑ 등록된 다단계 회사인지 확인합니다.
 - 시·도에 등록된 합법적인 다단계 판매업체라고 유혹할 경우 먼저 공정위나 시·도, 공제조합 등 관계 기관에 등록 여부를 확인해야 함
 - ❑ 상품을 구입할 때 회사나 공제조합으로부터 발급받은 ‘공제번호 통지서’ 를 반드시 보관해야 합니다.
 - 공제번호 통지서가 있어야 다단계 판매업자가 환불을 거절할 경우 공제조합에 공제금을 신청하여 보상을 받을 수 있음
 - ❑ 환불 방법과 구입 상품 취급 요령을 숙지해야 합니다.
 - 반품을 대비하여 당장 사용하지 않는 상품은 원형대로 보존해야 함
 - 업체가 환불을 거부하면 공제조합에 직접 환불요청이 가능함.
- (판매원은 물품 구매일로부터 3개월 이내에, 소비자는 14일 이내)**

불법 피라미드 판매업체를 신고하세요!
(최대 100만원 포상금 지급)

직접판매공제조합 분쟁센터
(02)566-1202

소비자피해가 발생하면...
 국번없이 1372

청년구직활동수당 지원 대상자 모집 안내

- 모집기간 : 2019. 3. 4. ~ 3. 31.
- 지원대상 : 거창군에 거주하는 만 18~34세 미취업 청년 중 기준 중위소득 150% 이하 가구
- 지원내용 : 취업에 수반되는 비용 월 50만원씩 4개월 지원
 - 직접비 : 교육비, 컨설팅비, 도서구입비, 시험응시료 등
 - 간접비 : 면접활동비, 교통비, 복장대여, 미용, 식비 등
- 신청방법 : 온라인 접수(<http://gndreamcard.kr>)
- 문의전화 : 경남발전연구원(055-603-6617~20)
- 진행절차

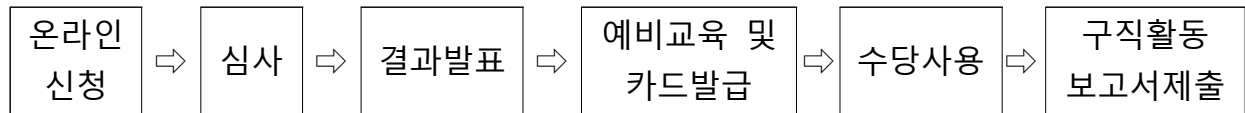

소상공인 경남 일자리안정자금 지원사업 신청 안내

- 신청기간 : 2019. 2. 1. ~ 6. 28. / 상시접수
 - 6개월간 한시적 지원, 경남도 재정 여건에 따라 사업기간 조정
- 지원대상(아래 요건을 모두 충족해야 함)
 - 정부일자리안정자금을 지원받고 있는 근로자 수가 10인 미만
 - 월평균보수 210만원 이하인 근로자(선원의 경우 259만원 이하)
 - 1개월 이상 고용 유지
 - 「최저임금법」에 따른 최저임금 준수
- 지원내용 : 근로자 1인당 월 5만원
- 지급시기 : 매분기 다음달 말
 - 1월 ~ 3월 접수 / 4월말
 - 4월 ~ 6월 접수 / 7월말
- 신청 및 접수
 - 신청기간 : 2019. 2. 1. ~ 6. 28.
 - 접 수 처 : 경제교통과, 읍·면사무소
 - 접수방법 : 직접 방문, 우편 접수, 팩스
- 제출서류
 - 경남 일자리 안정자금 신청서 1부
 - 사업자등록증 또는 법인 등기부등본 사본 1부
 - 지원금 수령 통장 사본 1부
 - 표준협약서 1부(아파트 등 공동주택일 경우)
 - 개인정보 수집·이용 및 제3자 제공 동의서(공동 사업자일 경우)

2019년 일자리창출 아이디어 공모 홍보

□ 개 요

- 공모기간 : 2019. 1. 28. ~ 3. 31.
- 대 상 : 거창군 일자리창출에 관심있는 군민 누구나(개인, 팀)
- 공모주제 : 일자리 창출과 관련된 모든 아이디어
- 제출방법 : 담당자 메일 및 우편 접수
 - 전자접수 : sykim6919@korea.kr
 - 우편접수 : 거창군 거창읍 중앙로 103(거창군 경제교통과)
- 시상내역

시상구분	시상인원	시상내용	비고
최우수	1명	상금 1,000천원	
우수	2명	상금 500천원	
장려	2명	상금 300천원	

※ 응모작의 수와 제안수준에 따라 시상등급 및 인원은 조정될 수 있음

- 심사기준 : 실현가능성, 파급효과, 창의성, 경제성, 지속성, 노력도
- 심사방법 : 1차 심사(서류심사), 2차 심사(경진대회)
- 제출서류 : 참가신청서, 일자리창출 아이디어 제안서, 개인정보동의서
- 심사제외 및 기타 유의사항
 - 사업내용이 기존 정부나 지자체에서 시행하고 있는 사업이거나 유사한 내용의 제출 건은 심사에서 제외
 - 단순한 주의환기, 진정, 비판 건의 또는 불만표시에 불과한 것 심사 제외
 - 국가 또는 지방자치단체의 사무에 관한 사항이 아닌 것 심사 제외
 - 타 공모전 수상작으로 판명되거나, 창작이 아닌 모방 혹은 표절로 밝혀진 경우 입장을 취소하며, 이로 인한 모든 책임은 응모자에게 있음
 - 제출된 응모작은 일체 반환하지 않으며, 입상작에 대한 모든 권리는 거창군에 귀속됨
 - 기타 아이디어로 인정할 수 없는 신청 건
- 문 의 처 : 거창군 경제교통과 일자리총괄담당(☎055-940-3372)

【붙임 2 : 제안서 서식】

- 희망 내일(Tomorrow, My Job) -

2019년 거창한 일자리 창출 아이디어 공모 아이디어 제안서

공모분야			
참가자명		접수번호	2019 -
제안명			

※ 작성요령

- 아래 항목별 작성하되 글꼴 휴먼명조 글자크기 13pt로 작성, 분량은 A4 5쪽 내외로 작성

- 1차 심사를 통과하여 2차 최종심사 경진대회 참가대상은 PT발표(자율작성) 예정임.

I. 제안 사업개요

II. 제안배경

III. 주요내용

1. 추진체계
2. 실행방안
3. 소요예산
4. 독창성, 차별점 및 개선점

IV. 사업성과(기대효과)

【붙임 3 : 개인정보 수집·이용 및 제공 동의서】

개인정보 수집 · 이용 · 제공에 관한 동의서

『희망 내일(Tomorrow, My Job), 2019년 거창한 일자리창출 아이디어 공모전』 과 관련하여 아래와 같이 귀하의 개인정보를 수집·이용하기 위하여 『개인정보보호법』 제15조에 따라 관련사항을 고지하오니 동의하여 주시기 바랍니다.

- 개인정보의 수집·이용 목적 : 아이디어 공모전 참여자 접수, 심사, 선정 결과 발표
- 수집하는 개인정보 항목 : 성명, 주소, 생년월일, 전화번호, 휴대전화번호, 이메일
- 개인정보의 보유 및 이용기간 : 아이디어 공모전 심사, 결과 발표 등 공모전 추진 기간

본인은 위의 내용에 따라 개인정보를 제공할 것을 동의합니다.

동의 미동의

2019년 월 일

생년월일 :

성 명 : (서명 또는 인)

※ 상기 사항에 대한 동의를 거부할 수 있습니다.

단, 동의를 하지 않는 경우에는 심사 및 발표 등의 절차 진행에 어려움이 있어 부득이하게 참여가 제한될 수 있음을 알려드립니다.

봄철 산불예방 안내

- 논·밭두렁 태우기 이제는 안됩니다 -

- **봄불은 도깨비 불! 봄철 소각 정말 위험합니다.**
 - 관행적인 봄철 소각, 산불이 되어 소중한 목숨까지 잃습니다.
 - 해빙기부터 영농준비까지 짧은 기간에 소각이 집중되어 산불이 더욱 많이 발생합니다.
- **논·밭두렁 태우기는 잘못된 상식입니다.**
 - 논·밭두렁 태우기는 병충해 방제에 큰 효과가 없습니다.
 - 논·밭두렁 및 쓰레기 태우기 등은 산불의 주요한 원인
 - ※ 매년 131건의(전국) 소각 산불 발생(산불원인의 31% 차지)
- **논·밭두렁 태우기, 여러분의 생명도 위협합니다.**
 - 지난 10년간 논·밭두렁을 태우다 산불로 번져 52명 사상
 - ⇒ 당황한 노인들이 혼자서 불을 끄려다 연기에 질식
- **실수로 낸 산불, 강력한 처벌대상입니다.**
 - 실수로 산불을 낸 경우 : 3년 이하의 징역 또는 3,000만원 이하의 벌금
 - 허가를 받지 않고 산림이나 산림인접지역에 불을 놓은 경우 : 100만원 이하의 과태료
 - 타인 소유의 산림에 불을 지른 자 : 5년 이상 15년 이하의 징역
- **산불예방을 위해 다음사항을 꼭 지켜주세요.**
 - 신속한 산불발생 신고(119, 군청 산림과 ☎940-3470, 스마트폰 신고 앱)
 - 산림과 가까운 지역(100m 이내)에서의 소각행위 금지
 - ※ **봄철 소각행위 금지기간 : 19. 3. 16 ~ 4. 20**
 - 산림인접지역 소각은 반드시 군수의 허가를 받아 사전조치 후 실시
 - 비닐 등 농산폐기물은 태우지 말고 수거하여 처리

협조해주세요!

③

화목보일러의
다고 남은 재를 합부로
버리지 마시고
화재위험이 없는 곳에
잘 관리해 주세요

④

주택지 내 또는
아원에서 쓰레기나
논·밭두렁, 영농부산물
래우지 마세요



신고하세요!

**실수로 낸 산불,
강력한 처벌대상**

사·군·구 산림부서, 119, 경찰관서
산림청 산불상황실 042-481-4119

산림보호법에 따른 처벌 규정

제53조(벌칙)

- 과실로 산불을 낸 사람
3년 이하의 징역 또는 3천만원 이하의 벌금

제57조(과태료)

- 산이나 산 인접지역에 불을 피운 경우
1차 30만원 / 2차 40만원 / 3차 50만원
- 산이나 산 인접지역에 불을 가지고 들어간 경우
1차 10만원 / 2차 20만원 / 3차 30만원



**영농부산물
쓰레기
래우지 마세요**



www.forest.go.kr

화목보일러 안전수칙!

①

겨울철 난방기,
특히 화목보일러가
과열되지 않도록
주의해주세요

②

화목보일러의 연통(굴뚝)은
T자형으로 설치하시고
불씨가 주변에 옮겨 붙지 않도록
주의해주세요



군민 안전 보험

군민이 일상생활 중 예상치 못한 각종 재난·재해로부터 인적 피해를 입었을 경우, 이를 보장하여 안심하고 살 수 있는 안전 도시 구현

□ 군민안전보험이란?

- 보장금액 : 재난·재해 및 안전사고에 따라 최대 1500만원
- 적용대상 : 거창군에 주민등록을 둔 모든 군민(내·외국인 모두 포함)
- 적용지역 : 국내 사고에 한함(국외 사고는 제외)
- 적용기간 : 2019. 1. 22. ~ 2020. 1. 21.(1년간)
- 보장내용 : 자연재해 상해 사망 등 17항목 *아래참조

□ 보험금 청구

- 청구시기 : 보장내용에 명시된 청구사유 발생시
- 청구방법 : 거창군 홈페이지에서 서식다운 및 작성 → 청구서류첨부 (공제금 청구서, 신분증 사본, 통장사본, 주민등록등(초)본 등) → 한국지방재정공제회 제출(팩스 또는 우편)

※ 문의처 : 한국지방재정공제회 (☎ 02-6900-2200)

□ 보장금액

구 분	보장금액	구 분	보장금액
자연재해 상해사망	1,200만원	익사사고 사망	1,000만원
폭발·화재·붕괴 상해사망	1,200만원	의료사고 법률비용 지원	1,000만원 한도
폭발·화재·붕괴 상해후유장해	1,000만원 한도	청소년 유괴·납치·인질일당	10만원
대중교통이용 중 상해사망	1,000만원	스쿨존 교통사고 부상치료비	1,000만원 한도
대중교통이용 중 상해후유장해	1,000만원 한도	미아찾기 지원금	100만원 한도
뺑소니·무보험차 상해사망	1,000만원	의사상자상해 보상금	1,000만원 한도
뺑소니·무보험차 상해후유장해	1,000만원 한도	농기계사고 상해사망	1,500만원
강도 상해사망	1,200만원	농기계사고 상해후유장해	1,000만원 한도
강도 상해후유장해	1,000만원 한도	※타제도 및 보험과 관계없이 중복보상	

2019년 국가 안전 대진단

- ❖ 군민과 함께하는 안전한 거창
- ❖ 내 집과 내 점포는 스스로 점검해주세요

☐ **점검기간 : 2019년 2월 18일 ~ 4월 19일(61일간)**

☐ **점검대상 : 건축물, 시설물 등 702개소**

○ 부서별 위험판단 시설, 최근 사고발생 시설

○ 국민 관심분야·위험성이 높은 시설 등

☐ **점검방식 : 부서별 유관기관, 전문가 등이 참여하는 합동점검**

☐ **참여방법**

○ 자율점검 : 내 집과 내 점포는 스스로 점검하고 확인

* 안점검점포는 국민재난안전포털(www.safekorea.go.kr)에서 다운로드 할 수 있습니다.

○ 안전신고 : 생활 속 안전 위험요인은 [안전신문고] 앱으로 신고해 주세요.

PLS제도 전면시행 알림

- PLS(농약 허용물질목록 관리제도)란?
 - 해당농작물에 등록되지 않아 잔류허용기준이 없는 농약(미등록농약)에 대해 일률기준(0.01ppm)을 적용하여 농약 안전성검사기준을 강화하는 제도
- 전면시행 : 2019. 1. 1.부터 모든 농산물에 적용
- PLS제도가 적용되면?

● PLS 적용 예시
 : 취나물에 배추 농약성분(Buprofezin)으로 기준이 설정된 농약을 사용하여 0.03ppm의 잔류농약 검출 시

- (시행 전) '해당 농약 성분의 최저 기준'인 0.05ppm 이내로 검출되어 '적합'
- (시행 후) 일률기준(0.01ppm) 적용, '부적합'으로 판정(폐기 또는 출하연기)

- 미등록농약 사용으로 부적합농산물 판정을 받으면?

부적합 농산물 발생 시 처분내용

*해당 농산물 : 출하연기, 용도전환, 전량폐기 *해당 생산농가 : 1백만원 이하의 과태료 처분

- 농약 안전사용요령

농약, 이렇게 사용하세요 

- 재배 작물에 등록된 농약만 사용하기
- 농약 희석배수, 살포횟수, 마지막 살포일 준수하기
- 밀수입, 출처가 불분명한 농약 사용금지
- 살포전 농약포장지 표기사항을 반드시 확인하고 사용
- 농약살포 시 인접한 과원, 비닐하우스 등 농약사용 예고
- 공동방제 등 비의도적 오염 방지를 위해 마을주민 함께 숙지

농약 구매 시 농약 판매업자에게 확인
농약 사용 시 농약 포장지 라벨 확인

- 추가로 등록이 필요한 농약이 있으면? ⇒ 농업기술센터에 등록요청

자료제공 : 거창군 농업기술과 ☎ 940-8252

거창군치매안심센터 치매조기검진사업

치매는 다양한 원인에 의해 발생되며 치매를 조기에 발견하여 적절히 치료할 경우 완치 또는 중증 상태로의 진행을 억제시키거나 증상을 개선하고자 함

□ 개 요

- 기 간 : 연 중
- 대 상 : 60세 이상 치매 미진단자
- 장 소 : 치매안심센터, 경로당, 20명 이상 모인 장소 등
- 검 사 자 : 치매안심센터 전문 인력

□ 추진계획

○ 사업내용

- 60세 이상 모든 노인대상 치매조기 검진 실시
- 치매안심센터 접근성이 떨어지는 지역 찾아가는 조기검진 시행
- 선별검사 및 진단검사 수행
- 감별검사 협약병원의뢰

○ 사업 수행절차



○ 사후관리 : 선별검사 후 인지저하자는 정밀검사 의뢰

- 검진내역 ANSYS 등록
- 검진결과에 따른 연계
(정상군-치매예방교실, 치매고위험군-인지강화교실, 치매-치매지원서비스연계)

□ 협조사항

- 60세 이상 치매 미진단자가 거창군치매안심센터의 조기검진사업에 많은 참여할 수 있도록 적극 홍보

2019년 군민정보교육 추진

경남 도민정보화교육의 일환으로 거창군민을 대상으로 교육희망자에게 기초적인 무료 정보화교육을 총 10개 과정 32회 실시

□ 개 요

- 군민을 대상으로 교육희망자에게 기초적인 정보화교육 무료 실시
- 교육 대상자 수준별, 단계별 교육과목 세분화 교육
- 스마트폰, 유틸리티 활용, 블로그, SNS, 등 최신 트렌드 교육

□ 추진계획

- 과정기간: 1기당 2주일(1일 2시간, 주 5일) 기본
- 접수방법:
 - 홈페이지를 통한 인터넷 접수
 - 어르신을 위한 전화접수
- 교육희망 인원에 따라 기수 및 교육시간 조정
- 추진일정

일 자	추진내용	비고
3. 4 ~ 5. 31	1차(3~5월) 정보화교육 시행	
6. 1 ~ 6. 16	농번기 휴강	
6. 17 ~ 7. 26	2차(6~7월) 정보화교육 시행	
7. 27 ~ 8. 11	혹서기 휴강	
8. 12 ~ 11. 29	3차(8~11월) 정보화교육 시행	

□ 협조사항

- 군민들의 많은 참여를 위해 정보화교육 실시 안내 홍보
- 관련기관 소식지 등을 통한 교육 홍보 협조

Bye 인감 Hi 서명 ‘본인서명사실확인’

□ 본인서명사실확인제도란?

- 인감증명서와 효력이 동일하며, 민원인이 직접 읍·면사무소를 방문하여 본인이 서명하고, 용도를 적었다는 사실을 행정기관이 확인해 주는 제도

□ 발급방법

- 민원인이 직접 읍·면사무소를 방문 => **대리발급 불가**
- 본인확인 후 전자이미지 서명 입력기에 서명
- 확인서 발급
- 최종 제출하는 기관에 제출

□ 직접 방문서명이 곤란한 경우

- 유학생, 해외여행자, 거동이 불편하신분 등 본인이 직접 발급 기관을 방문하기 어려우신 분은 전자본인서명확인서 활용

□ 기대효과

- 인감신고로 인한 이동·대기시간, 도장 제작비, 인건비 절감 등으로 연간 1,050억원 절감효과
- 인감사고의 대부분인 대리발급 불가로 법적 분쟁 예방 등

□ 협조사항

- 인감도장 대신 서명을 한다는 것이 다를 뿐 국가가 본인의 신분 및 거래의사를 확인해 주는 인감증명서와 효력이 같습니다.
- 본인서명사실확인서를 많이 이용해 주시기 바랍니다.

건설공사 부실방지를 위한 신고포상금제 운영 안내

(자료제공 : 재난안전건설본부 건설지원과 ☎ 055-211-2924)

도내 건설공사의 적정한 시행과 품질을 확보하고 부실시공을 방지하기 위한 신고 포상금제도를 안내하오니 많은 관심 부탁드립니다.

I. 부실시공 신고 포상금 제도란?

부실시공 신고가 접수되어 부실시공으로 결정된 경우 신고자에게 최대 1,000만원의 신고포상금을 지급하는 제도입니다.

II. 부실시공 신고대상은?

도직속기관 및 사업소 포함) 또는 도가 설립한 공사공단이 발주하는 공사이며 포상금 지급대상은 부실시공으로 결정된 도급공사비 10억원 이상 건설공사입니다.

III. 처리절차

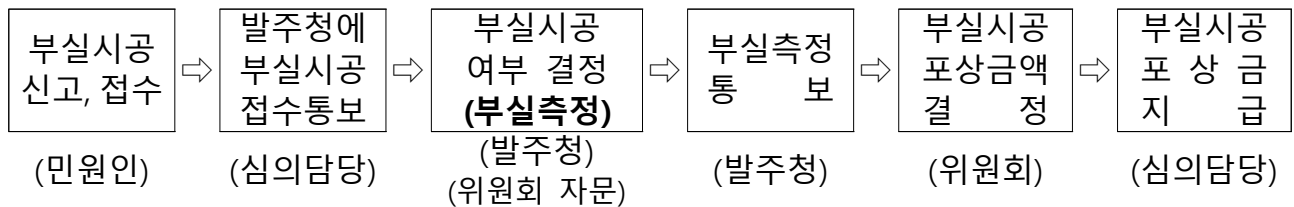

IV. 포상금 지급기준

부실시공 등 등급	「건설기술 진흥법」 제53조에 따라 부과한 부실벌점	포 상 금 지급기준
1 등급	벌점 3점	1,000만원 이하
2 등급	벌점 2점	600만원 이하
3 등급	벌점 1점	200만원 이하
해당없음	하자담보 책임기간 내 하자보수로 시정이 가능한 경우 및 부실시공으로 볼 수 없는 경우	없음

V. 신고방법(반드시 실명으로 신고하여야함)

- 전화신고 후 관련서류 송부(우편 또는 방문신고) : 055-211-2924
- 팩스를 이용한 신고 : 055-211-2919
- 신고서식 : 붙임서식 작성 후 제출

[별지 서식]

부실시공 신고서 (제8조 관련)				
신 고 자	성 명		주민등록번호	
	전화번호		주 소	
신고공사	사업명		현장 위치	
	공 종		발생일자	년 월 일
부실시공 내 용				
증빙서류				
비 고				
<p>「경상남도 건설공사 부실 방지에 관한 조례」 제8조에 따라 위와 같이 신고합니다.</p> <p style="text-align: right;">년 월 일</p> <p style="text-align: center;">신고인 (서명 또는 날인)</p>				

지진·태풍 등 자연재난 피해, 풍수해보험으로 대비

(자료제공: 재난안전건설본부 재난대응과 ☎ 055-211-2837)

☐ 풍수해 보험이란?

- 도민들이 저렴한 보험료로 풍수해 피해를 보상받을 수 있도록 보험료의 52.5%에서 87.4%까지 보조하는 정책성 보험입니다. 가입대상은 주택·온실이며 누구나 가입이 가능합니다.

☐ 풍수해보험에서 보장하는 자연재난은 어떤 종류가 있나요?

- 태풍·홍수·호우·강풍·풍랑·해일·대설 등 자연재해에 대한 피해를 보장할 뿐만 아니라, 특히 최근에 발생한 경주 및 포항지진에도 풍수해보험을 통해 보상을 받은 사례가 있는 만큼 풍수해보험에 대한 필요성이 대두되고 있습니다.

☐ 경남에서는 도민을 위해 어떤 지원을 해주나요? 가입비는 얼마인가요?

- 경남도는 올해 1억 5200만원의 예산을 확보하여 풍수해 보험 사업을 추진하며 도비 등으로 가입보험료의 52.5%에서 87.4%까지 지원하고 있습니다.
- 예를 들어, 진주시 24평 단독주택의 경우 1년에 약 1만 5천원만 납부하면, 전파 손해 시 약 7,200만원의 보상금을 수령할 수 있습니다.

※ (예시) 진주시 단독주택 80㎡(24평) 기준 납입보험료/지급보험금

· 총 보험료 : 32,610원 / 주민부담 : 14,670원 (정부보조 17,940원)

· 피해발생 시 지급보험금 : 소파 1,800만원 / 반파 3,600만원 / 전파 7,200만원 추정

☐ 풍수해보험은 주택·온실만 보장하는가요?

- 소상공인 대상 풍수해보험 지원 시범사업 지역인 창원, 진주, 김해는 소상공인의 시설(공장·상가시설)까지도 도비 등의 지원을 받아 풍수해 보험에 가입할 수 있습니다.
- 경남도내 소상공인 217,931업체 중 60%가 혜택을 받을 수 있으며, 올해 시행 결과에 따라 차츰 그 지역을 확대할 계획입니다.

☐ 풍수해보험에 가입하려면 어떻게 하면 되나요?

- 개별적으로 DB손해보험, 현대해상, 삼성화재, KB손해보험, NH농협손해보험의 풍수해보험을 다루고 있는 보험사에서 가입 가능합니다.
- 또한 인근 읍면동 주민센터에 직접 방문하거나 전화로 가입의사를 표시하면 상세한 안내와 상담을 받을 수 있습니다.

붙임

풍수해보험이란?

풍수해보험이란?

국민들이 저렴한 보험료로 풍수에 피해를 보상받을 수 있도록 보험료의 절반 이상을 정부가 보조하는 정책보험입니다.

* 주관 : 행정안전부, 판매 : 민영보험사

풍수해보험 개요

보상재난	가입대상	보상하는 피해
태풍, 홍수	주택 (등산포함)	기둥, 벽체, 지붕 등 파손 및 침수
호우, 강풍	온실 (비닐하우스포함)	골조 피해, 구부러짐, 꺾임, 주저앉음, 유실
풍랑, 해일	비닐 파손 (비닐하우스포함)	비닐 파손 특약 가입한 경우만 보상
대설, 지진	소상공인 상가·공장 (등산 포함)	기둥, 벽체, 지붕 등 파손 및 침수



보험기간

- 가입자의 필요에 따라 장기 계약체결 가능
- 하천고수부지 내에 설치된 온실의 경우 1년 또는 동절기 5개월(11월~3월) 중 보험기간 선택 가능

상품안내

대상 시설물	보상 방식
풍수해보험 I 주택 (단독/공동) 온실 (비닐하우스)	정액보상 (전파/반파/소파/침수)
풍수해보험 II 주택 (단독/공동/등산·세입자등산)	
풍수해보험 III 주택 (단독/공동)	실손비례보상
풍수해보험 V 온실 (비닐하우스)	실손보상
풍수해보험 VI 소상공인 상가·공장	실손보상

보험가입 안 해도 정부에서 복구비를 주던데요?

재난지원금	풍수해보험
면적에 관계없이 최소 복구비만 정액 지급	면적이 증가할 수록 보험금 증가
세입자는 전파·반파 보상 X (조건에 따라 보조금 일부 지원) 소파·침수 보상 O	세입자 등산 가입 시 전파·반파·소파·침수 보상 O

보상액 비교 예시(주택)
기준: 면적(80㎡) 풍수해보험(90% 보장형)

	재난지원금		풍수해보험 (단독주택 기준)	
	소유자	세입자	소유자	세입자
전파	900만원	-	7,200만원	720만원
반파	450만원	-	3,600만원	360만원
소파	100만원	100만원 (지진만 해당)	1,800만원	180만원
침수	100만원	100만원	267,5만원	172,5만원

* 재난지원금 출처: 자연재난조사 및 복구계획수립 요령, 행정안전부 훈령



포항시 공동주택 70㎡(21평) 기준 보험료/보험금 예시



풍수해보험 가입문의

- 전국 시·군·구 재난관리부서, 읍·면·동사무소(주민센터)
- 풍수해보험 판매 5개 민간보험사 연락처

DB손해보험	02) 2100-5103
현대해상화재	02) 2100-5104
SAMSUNG 삼성화재	02) 2100-5105
KB손해보험	02) 2100-5106
NH농협손해보험	02) 2100-5107