

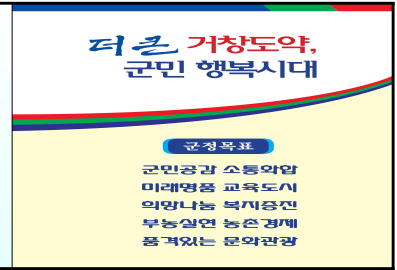

# 거월소식



## ▶▶▶ 순서

<input type="checkbox"/> 거창시장사랑 상품권소지자 유효기간내 사용 홍보	2
<input type="checkbox"/> 2018년 일자리창출 아이디어 공모 홍보	3
<input type="checkbox"/> 올 추석에는 고향집 가스점검, 꼭 챙겨 주세요!	6
<input type="checkbox"/> 추석 연휴기간 응급진료체계 운영	8
<input type="checkbox"/> 중동호흡기증후군(MERS·메르스) 예방 안내	11
<input type="checkbox"/> 진드기 매개 감염병 예방 안내	14
<input type="checkbox"/> 국가 암 건강검진 안내	16
<input type="checkbox"/> 반달곰을 만났을때는 이렇게	17
<input type="checkbox"/> 2018년 재산세 정기분 부과 고지	18
<input type="checkbox"/> 디지털성범죄, 불법촬영 Out, 유포 Stop, 클릭 Zero	19
<input type="checkbox"/> 9월부터 노인기초연금 및 장애인연금 인상지급	21
<input type="checkbox"/> 「문서24」 서비스 활용 안내	22
<input type="checkbox"/> Bye 인감 Hi 서명 '본인서명사실확인'	23
<input type="checkbox"/> 전화금융사기(보이스피싱) 피해 주의	24
<input type="checkbox"/> 매월 마지막 수요일은 「문화가 있는날」	26
<input type="checkbox"/> 경남대표도서관 경남 지역자료 수집 공모전 홍보	27
<input type="checkbox"/> 2018년 지역사회 건강조사 실시	29



## 거창시장사랑 상품권소지자 유효기간내 사용 홍보

### □ 거창시장사랑 상품권 발행개요

- 종 류 : 2종(5천원권, 1만원권), 유효기간 3년
- 발행금액/발행처 : 950백만원/한국조폐공사
- 주 관 : (사)거창시장번영회
- 가 맹 점 : 거창전통시장 내 가맹업소 (200개 점포)
- 미회수 상품권 : 2,886매(2018. 8. 6.기준)
- 유효기간 : 2018. 12. 31.일까지

### □ 협조사항

- 경기침체 등으로 어려움을 겪고 있는 거창전통시장 소상공인을 위해 상품권을 소지하고 있는 주민들이 자발적으로 추석맞이 제수용품 등을 구입토록 대대적으로 홍보 협조

## 2018년 일자리창출 아이디어 공모 홍보

우리 주변에 놓치고 있는 일자리와 새로운 일자리창출 및 고용 촉진으로 인구증가 및 지역경제 활성화하기 위한 2018년 일자리창출 아이디어 공모계획

### □ 개 요

- 공모기간 : 2018. 8. 1. ~ 10. 31.
- 대 상 : 거창군 일자리창출에 관심있는 군민 누구나
- 공모주제 : 일자리 창출과 관련된 모든 아이디어  
(단, 거창군에서 추진 가능한 사업)
- 제출방법 : 담당자 메일 및 우편 접수
  - 전자접수 : [sykim6919@korea.kr](mailto:sykim6919@korea.kr)
  - 우편접수 : 거창군 거창읍 중앙로 103(거창군 경제교통과)
- 시상내역

시상구분	시상인원	시상내용	비고
최우수	1명	상금 500천원	
우 수	2명	상금 300천원	
장 려	3명	상금 200천원	

※ 응모작의 수와 제안수준에 따라 시상등급 및 인원은 조정될 수 있음

- 심사기준 : 실현가능성, 파급효과, 창의성, 경제성, 지속성, 노력도
- 제출서류 : 참가신청서(1~2p 이내) 또는 자유형식(1p 정도)
- 결과발표 : 2018. 12월말(홈페이지 게시 및 개별연락)
- 심사제외 및 기타 유의사항
  - 사업내용이 기존 정부나 지자체에서 시행하고 있는 사업이거나 유사한 내용의 제출 건
  - 단순한 주의환기, 진정, 비판, 건의 또는 불만표시에 불과한 것
  - 국가 또는 지방자치단체의 사무에 관한 사항이 아닌 것
  - 타 공모전 수상작으로 판명되거나 창작이 아닌 모방 혹은 표절로 밝혀진 경우 입상을 취소하며, 이로 인한 모든 책임은 응모자에게 있음
  - 제출된 응모작은 일제 반환하지 않으며 입상작에 대한 모든 권리는 거창군에 귀속됨
  - 기타 아이디어로 인정할 수 없는 신청 건
- 문 의 처 : 거창군 경제교통과 일자리총괄담당(☎055-940-3372)

[일자리창출 아이디어 서식]

○ ○ ○ ○ **사업** (사업명)

**사업 목적** (제안배경, 문제점, 필요성 등)

○

-

○

-

-

**사업 내용** (기간, 대상, 해당지역, 사업 item, 조직(인력), 예산 등)

○

○

-

-

**추진방법** (구체적 추진 절차 및 세부 일정)

○

-

-

○

-

.

.

**기대효과 및 파급효과** (직·간접적인 고용창출 효과, 전국 파급효과 등)

○

○

**기타 참고사항** (타 시도, 해외 사례 등)

○

○

작성자 : ○○○ (전화번호 / 휴대폰 / 이메일 / 주소)

※ 서식은 변경 가능하며, 2매 이내 작성 원칙

**개인정보의 수집·이용에 관한 사항**

거창군 일자리창출 아이디어 공모전 개최와 관련하여 아래와 같이 귀하의 개인정보를 수집·이용하기 위하여 「개인정보보호법」 제15조에 따라 관련 사항을 고지하오니 동의하여 주시기 바랍니다.

□ 개인정보의 수집·이용 목적 : 일자리창출 아이디어 공모전 참여자 접수, 심사, 선정 결과 발표

□ 지방자치단체가 수집·이용할 개인정보 항목 : 성명, 주소, 전화번호, 휴대전화번호, 이메일

□ 개인정보의 보유, 이용기간 : 일자리창출 아이디어 공모전 심사, 결과 발표, 시상 기간 동안

※ **주의사항** : 귀하는 상기 동의를 거부할 수 있습니다. 다만, 이에 대한 동의를 하지 않을 경우에는 심사에 불이익하게 제한 될 수 있음을 알려 드립니다

동의함     동의안함

# 올 추석에는 고향집 가스점검, 꼭 챙겨 주세요 !

## 1. 즐거운 명절, 고향으로 출발하기 전에 가스밸브는 잠그셨나요?

- 장기간 외출 시에는 가스레인지 콕과 중간밸브를 꼭 잠가야 합니다.



## 2. 고향집 가스시설 꼭 점검해 주세요!

- 가스레인지 호스와 배관연결부위에서 가스가 새지 않는지 비눗물을 이용해 점검해 주세요.
- 고향에 계신 부모님을 위해 가스시설은 꼭! 점검하고 낡은 용품은 가스공급자에게 연락해 바꿔주세요.

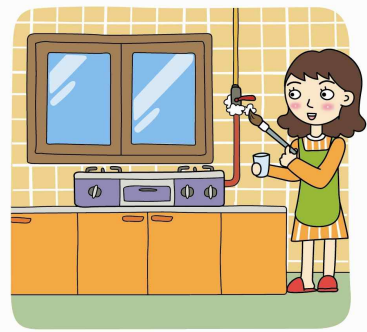

## 3. 온가족이 모여 음식을 만들 때에는 안전부터 준비하세요!

- [휴대용 가스레인지 안전사용 수칙!]
- 조리 중 부탄캔을 가까이 두지 않기
  - 쓰고 남은 부탄캔은 꼭 분리해서 보관
  - 삼발이보다 큰 조리기구 사용금지



## 4. 연휴가 끝나고 집에 돌아오면 우선 가스안전 점검을 해주세요!

- 전기나 가스기구를 사용하기 전, 반드시 환기부터 해주세요.
- 가스누출이 의심되는 경우 LPG가스판매점 또는 도시가스사 지역관리소에 연락하세요.

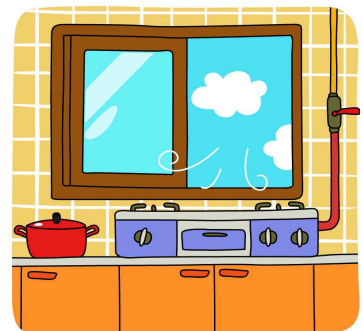

## 추석 연휴 가스공급업체 현황

추석 명절 연휴기간(9.22~26)동안의 가스 공급업체를 다음과 같이 안내 하오니 가스이용에 착오 없으시기 바랍니다.

### □ LP가스 공급업체 현황

일 자	업 소 명	대표자	주 소	전화번호	비고
9.22(토) ~ 9.23(일)	전 업체 정상근무				
9.24(월)	영호가스	박태성	남상면 수안로 1812	943-3389	
	덕유가스	박범춘	거창읍 사동1길 81-12	944-4004	
	평화가스	이호상	위천면 남산리 104-1번지	943-0421	
	아리랑가스	한금석	마리면 거안로 838	943-7329	
	한마음가스	김두영	고제면 농산리 248-3번지	943-0566	
	온천가스	윤 기	가조면 가조가야로 1117-5	942-3111	
	가조가스	전경식	가조면 방촌길 17-19	942-0707	
	북상가스	정태균	북상면 갈밭길 6	942-5172	
	신원가스	임우현	신원면 신차로 3082	942-8656	
	팔팔안전가스	신용구	웅양면 화평길 252	942-3702	
9.25(화)	아림가스	정춘택	거창읍 중앙로1길 86	943-5620	
	서울가스	조영직	거창읍 중산길 195-14	944-3600	
	평화가스	이호상	위천면 남산리 104-1번지	943-0421	
	아리랑가스	한금석	마리면 거안로 838	943-7329	
	한마음가스	김두영	고제면 농산리 248-3번지	943-0566	
	온천가스	윤 기	가조면 가조가야로 1117-5	942-3111	
	가조가스	전경식	가조면 방촌길 17-19	942-0707	
	북상가스	정태균	북상면 갈밭길 6	942-5172	
	신원가스	임우현	신원면 신차로 3082	942-8656	
	팔팔안전가스	신용구	웅양면 화평길 252	942-3702	
9.26(수)	전 업체 정상근무				

### □ 도시가스 비상근무 현황

일 자	비상근무자		연락처		비고
	성명	직위	HP	전화번호	
9.22(토)	이 재 학	과장	010-5467-7698	055-945-0019	
9.23(일)	이 재 학	과장	010-5467-7698	055-945-0019	
9.24(월)	박 호 철	주임	010-8509-4543	055-945-0019	
9.25(화)	박 호 철	주임	010-8509-4543	055-945-0019	
9.26(수)	김 정 현	대리	010-9394-2877	055-945-0019	

자료제공 : 거창군 경제교통과 ☎ 940-3713

## 추석 연휴기간 응급진료체계 운영

### □ 개 요

- 기 간 : 2018. 9. 22. ~ 9. 26. / 5일간
- 대 상 : 보건소, 응급의료시설, 야간 및 휴일진료실,  
당직의료기관, 휴일지킴이 약국
- 운영계획
  - 보건소 응급진료대책 상황실 및 진료반 운영
  - 의료기관 연계 24시간 응급 진료체계 유지(서경병원, 거창적십자병원)
  - 당직의료기관 및 휴일지킴이약국 지정·운영(붙임 참조)



<붙임>

**추석 연휴기간 의료기관 및 휴일지킴이약국 운영 현황 안내**

**응급진료기관 · 휴일지킴이약국을 아래와 같이 안내합니다.**

보 건 소 : ☎ 940-8380, 8310, 8330 / 보건복지콜센터: ☎ 129 / 구급차 출동요청: ☎ 119

1. 보건소 : 2018. 9. 22. ~ 2018. 9. 26. / 진료(09:00~18:00)
2. 응급의료시설(서경병원 945-0091) : 응급실(24시간) 운영
3. 휴일 및 야간진료기관(거창적십자병원 944-3251) : 24시간 운영
4. 당직의료기관(병 · 의원)

진료일자	병 · 의 원 명		비 고
2018. 9. 22 (토)	거창병원 942-9811(09:00~22:00) 거창성모안과의원 945-3010(09:00~12:00) 거창제일안과의원 943-7114(09:00~12:20) 김덕성의원 944-8095(08:30~12:00) 박내과의원 943-2992(08:30~12:30) 서원정형외과의원 944-8990(09:00~13:00) 신내과의원 942-0202(09:00~12:30) 아림의원 943-7575(09:00~12:00) 우리의원 944-2122(09:00~12:30) 지우다피부과의원 808-7540(09:00~14:00) 최창수외과의원 944-1230(09:00~13:00) 한마음연합의원 943-8275(08:30~13:00) 황정형외과의원 941-0597(08:30~12:30) 거창치과의원 942-2837(09:00~13:00) 동재한치과의원 943-9189(09:00~12:30) 이사랑치과의원 942-2275(09:00~12:00) 중앙치과의원 943-0563(09:30~12:00) 홍치과의원 943-7582(09:00~12:00) 가조한의원 943-2210(08:30~15:00) 경희한의원 944-7879(09:30~12:30) 김경환한의원 942-1075(09:00~12:30) 만보한의원 945-1075(08:30~13:00) 삼성한의원 944-1947(09:00~12:00) 일신한의원 944-3771(09:30~12:30) 정한의원 943-7901(07:00~15:00)	성은효요양병원 945-2228(08:40~12:20) 거창정형외과의원 943-0328(08:30~12:30) 고려정형외과의원 943-9811(09:00~13:00) 김소아청소년과의원 945-0654(08:30~12:30) 삼보의원 943-6255(08:30~12:00) 신&속내과의원 942-8211(09:00~13:00) 실로암의원 942-5342(09:00~12:00) 영대가정의학과의원 945-0055(09:00~12:00) 준비노기과의원 945-3137(09:00~13:00) 적바른신경외과의원 945-2220(08:30~13:00) 튼튼의원 943-3456(08:30~13:00) 현대외과의원 943-7596(09:00~12:30) 거창미르치과의원 941-7700(09:30~13:00) 김치과의원 945-2875(09:00~12:00) 성모치과의원 943-2816(09:30~13:00) 이치과의원 945-0999(09:00~12:00) 형치과의원 944-0246(09:30~12:00) 가조선한의원 943-1075(09:00~14:00) 거창한의원 945-0360(09:00~13:00) 광보한의원 943-9155(09:00~13:00) 김현철한의원 944-2500(09:00~12:00) 명의당한의원 945-9000(09:00~13:00) 이덕형한의원 944-2447(09:00~12:00) 정순도한의원 944-7074(09:00~13:00)	49개소
2018. 9. 23 (일)	거창병원 942-9811(09:00~22:00)		1개소
2018. 9. 24 (월)(추석)	거창병원 942-9811(09:00~22:00)		1개소
2018. 9. 25 (화)	거창병원 942-9811(09:00~22:00) 일신한의원 944-3771(09:30~12:30)	고려정형외과의원 942-9811(09:00~17:00)	3개소
2018. 9. 26 (수)	거창군립노인요양병원 943-3333(09:00~17:00) 덕유산자연사랑요양병원 944-5555(09:00~17:00) 거창성모안과의원 945-3010(09:00~11:30) 고려정형외과의원 943-9811(09:00~18:00) 박내과의원 943-2992(08:30~12:30) 신&속내과의원 942-8211(09:00~18:30) 영대가정의학과의원 945-0055(09:00~12:00) 지우다피부과의원 808-7540(09:00~19:00) 현대외과의원 943-7596(09:00~12:00) 경희한의원 944-7879(09:30~18:00) 일신한의원 944-3771(09:30~12:30)	거창병원 942-9811(09:00~22:00) 성은효요양병원 945-2228(08:40~18:00) 거창정형외과의원 943-0328(08:00~19:00) 김소아청소년과의원 945-0654(08:30~18:00) 삼보의원 943-6255(08:30~12:00) 신내과의원 942-0202(09:00~18:00) 우리의원 944-2122(09:00~18:00) 적바른신경외과의원 945-2220(08:30~20:00) 가조한의원 943-2210(08:30~15:00) 광보한의원 943-9155(09:00~13:00) 정한의원 943-7901(07:00~15:00)	22개소

5. 휴일지킴이 약국

근무일자	약 국 명		비고
2018. 9. 22 (토)	거창약국 944-7772(09:00~14:00) 국민약국 944-2303(08:30~20:30) 대동약국 943-9070(09:00~12:00) 덕성약국 942-0033(09:00~13:00) 메디폼하나로약국 943-2331(09:00~17:00) 백두산약국 941-1040(08:30~13:00) 서부약국 944-6753(09:00~18:00) 성호당약국 943-5658(09:00~21:00) 수송대약국 944-5605(09:00~12:30) 신송정약국 943-6137(09:00~21:00) 조은약국 941-0603(08:30~13:00) 진명약국 944-8760(09:00~13:00) 태평양약국 941-2239(09:00~14:00) 행복한약국 943-1155(09:00~12:30)	건강한약국 942-4939(09:00~13:00) 기쁨약국 941-2334(09:00~21:00) 대성약국 942-9666(09:00~13:00) 동산약국 944-2642(09:00~15:00) 배약국 944-2676(08:00~13:00) 상동약국 943-0008(09:00~13:00) 선보약국 945-3252(09:00~12:30) 솔약국 942-9238(09:00~13:00) 시민약국 944-3141(09:00~20:00) 신일약국 945-4866(09:00~13:00) 중앙약국 944-2143(09:00~13:00) 최약국 944-0388(09:00~12:00) 한들약국 945-2995(09:00~13:00)	27개소
2018. 9. 23 (일)	국민약국 944-2303(08:30~20:30) 대성약국 942-9666(09:00~13:00) 상동약국 943-0008(14:00~19:00) 성호당약국 943-5658(09:00~21:00) 신송정약국 943-6137(09:00~21:00)	기쁨약국 941-2334(09:00~21:00) 동산약국 944-2642(09:00~15:00) 서부약국 944-6753(09:00~18:00) 시민약국 944-3141(09:00~20:00) 태평양약국 941-2239(09:00~18:00)	10개소
2018. 9. 24 (월)(추석)	기쁨약국 941-2334(09:00~21:00) 성호당약국 943-5658(11:00~21:00)	상동약국 943-0008(14:00~19:00)	3개소
2018. 9. 25 (화)	기쁨약국 941-2334(09:00~21:00) 성호당약국 943-5658(09:00~21:00)	서부약국 944-6753(09:00~18:00) 시민약국 944-3141(09:00~20:00)	4개소
2018. 9. 26 (수)	건강한약국 942-4939(09:00~18:00) 대성약국 942-9666(09:00~13:00) 메디폼하나로약국 943-2331(09:00~18:00) 백두산약국 941-1040(08:30~13:00) 선보약국 945-3252(09:00~18:00) 솔약국 942-9238(09:00~18:00) 시민약국 944-3141(09:00~20:00) 신일약국 945-4866(09:00~19:30) 태평양약국 941-2239(09:00~18:00)	기쁨약국 941-2334(09:00~21:00) 동산약국 944-2642(09:00~15:00) 배약국 944-2676(10:00~18:00) 서부약국 944-6753(09:00~13:00) 성호당약국 943-5658(09:00~21:00) 수송대약국 944-5605(09:00~12:30) 신송정약국 943-6137(09:00~21:00) 조은약국 941-0603(08:30~12:00) 행복한약국 943-1155(09:00~12:30)	18개소

자료제공 : 거창군 보건소 ☎ 940-8380

## 중동호흡기증후군(MERS·메르스) 예방 안내

### ○ 개 요

- 발생현황 : 2018년 1월 이후 중동지역 메르스 환자 총 116명  
(사우디 114명, UAE 1명, 오만 1명) '18년 9.8. 기준
- 병 원 체 : 중동호흡기증후군 코로나바이러스
- 감염경로 : 정확한 전파 경로는 아직까지 확인되지 않았으나  
낙타 접촉, 낙타유 섭취, 또는 확진자와의 직·간접  
접촉을 통해 감염(비말감염)
- 잠 복 기 : 2 - 14일
- 주요증상 : 주로 발열을 동반한 기침, 가래, 숨가쁨 등 호흡기 증상,  
설사, 구토와 같은 소화기 증상, 림프구감소증, 혈소판  
감소증 등
- 치 명 륜 : 기저질환 혹은 면역기능저하자의 예후가 불량  
(치명률은 약 30% 정도)

### ○ 예방수칙 및 주의사항

- 65세 이상, 임산부, 면역저하자 등 중동 여행 자제
  - 손씻기, 기침예절 등 개인위생 수칙 준수
  - 중동지역 여행자의 낙타 접촉 및 낙타유 섭취 자제
  - 사람이 많은 장소 방문 및 호흡기 증상자와 접촉 자제
- ※ 중동지역 여행 후 발열 및 호흡기 증상이 있는 경우 의료기관  
을 가지 말고 1399 또는 거창군보건소(940-8337)로 신고

붙임

메르스 바로 알기 안내문

## 메르스 바로 알기

Middle East Respiratory Syndrome, MERS

### 메르스란?



신종 코로나바이러스 (MERS-CoV)에 의한 급성호흡기질환을 말합니다.

#### ① 증상



발열 기침 호흡곤란 인후통 구토, 설사

#### ② 잠복기

2~14일 정도로 추정

### 감염경로



- ① 낙타와 접촉
- ② 생 낙타유 섭취
- ③ 메르스 환자와 직접 또는 긴밀한 접촉

### 감염 증상 신고

#### 메르스 의심환자란?

##### 1. 발열과 호흡기증상(기침, 호흡곤란 등)이 있으면서

- 증상이 나타나기 전 14일 이내에 중동지역\* 을 방문한 자
- 메르스 의심환자가 증상이 있는 동안 밀접하게 접촉한 자

##### 2. 발열 또는 호흡기증상(기침, 호흡곤란 등)이 있고, 메르스 확진환자가 증상이 있는 동안 밀접하게 접촉한 자

\*아라비아반도 및 그 인근 국가(지역) :

바레인, 이라크, 이란, 이스라엘, 요르단, 쿠웨이트, 레바논, 오만, 카타르, 사우디아라비아, 시리아, 아랍에미리트, 예멘



보건복지부  
질병관리본부

## 중동 국가 여행자 메르스 감염 예방 수칙

시기

예방법



여행 전

- 65세 이상, 어린이, 임산부, 암투병자 등 면역저하자, 당뇨, 고혈압, 심장질환과 같은 기저질환이 있는 경우 여행 자제



여행 중



- 여행 중 농장 방문을 자제하고, 낙타접촉, 낙타 생고기, 생낙타유(Camel milk) 섭취를 피하기



- 사람이 많이 붐비는 장소 방문 가급적 자제 (부득이한 경우 마스크 착용)

- 발열이나 호흡기 증상이 있는 사람과 접촉 피하기



- 물과 비누로 자주 손 씻기
- 비누가 없으면 알코올 손소독제로 손 소독



- 기침, 재채기를 할 경우 옷소매로 입과 코를 가리기
- 호흡기 증상이 있는 경우 마스크 착용



- 씻지 않은 손으로 눈, 코, 입을 만지지 않기



여행 후

- 중동지역 여행 후 14일 이내에 발열과 호흡기 증상(기침, 호흡곤란 등)이 있을 경우, **의료기관 가지 말고** 먼저 질병관리본부 콜센터 **1339** 로 전화하세요.



보건복지부  
질병관리본부

# 진드기 매개 감염병 예방 안내

## □ 개 요

○ ‘쯔쯔가무시증’ 이란?

- 쯔쯔가무시균에 감염된 털진드기 유충에 물려 발생하는 감염병

○ ‘중증열성혈소판감소증후군(SFTS)’ 이란?

- SFTS 바이러스를 보유한 참진드기에 물려 발생하는 감염병

○ 유행시기 : 6 ~ 10월 (넓게는 4 ~ 11월)

○ 증 상 : 고열, 소화기증상(오심,구토,설사), 혈소판 감소 등

○ 예방접종 백신 : 없음

※ 진드기에 물린 후 증상 발생 시 즉시 의료기관 방문 치료  
<쯔쯔가무시증을 매개하는 털진드기>



<활순털진드기>

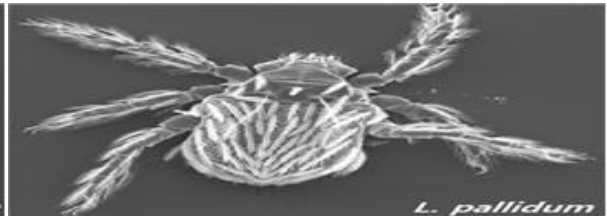

<대요털진드기>

<중증열성혈소판감소증후군(SFTS)을 매개하는 작은소피참진드기>



작은소피참진드기 (눈금한칸: 1mm)  
암컷, 수컷, 약충, 유충 순서



진드기 채집기에 붙어 있는 참진드기

## □ 예방수칙 및 주의사항

○ 야외활동 전 진드기 기피제 사용 및 긴 옷, 장화 등 보호복 착용

○ 야외활동 시 풀밭 위에 옷을 벗어두거나 눕지 않기

○ 작업 및 야외활동 후 즉시 목욕 및 옷 세탁하기

자료제공 : 거창군보건소 ☎ 940-8336

# 진드기 매개 감염병을 예방합시다!

## 쭈쭈가무시증 예방에서 치료까지



## 국가 암 건강검진 안내

### ○ 국가 암검진 대상자

- 의료급여수급권자
- 지역가입자 : 1월 보험료 94,000원 이하, 직장가입자 : 월 보험료 89,000원 이하

### ○ 암종별 대상자 및 검진방법 안내

- 위암 : 짝수년도 만 40세 이상 남녀
- 간암 : 만 40세 이상 남녀 간암 발생고위험군 해당자
- 대장암 : 만 50세 이상 ⇒ 분변잠혈검사(대변검사)
- 유방암 : 짝수년도 만 40세 이상 여성 ⇒ 유방촬영술
- 자궁경부암 : 짝수년도 만 20세 이상 여성 ⇒ 자궁경부세포검사

### ○ 관내 검진기관

기관명	항목				
	위암	간암	대장암	유방암	자궁경부암
거창병원	○	○	○	○	○
거창적십자병원	○	○	○	○	○
서경병원	○	○	○	○	○
박내과의원	○	○	○		
성은효요양병원	○	○	○		
신&속내과의원	○	○	○		
신내과의원	○	○			

### ○ 암환자 의료비지원 관련

- 본인일부부담금 연간 최대 **200만원⇒연속 최대 3년간 지원 (600만원)**
- ※ 건강보험가입자 중 국가암 검진 대상자는 국가암 검진을 받아야  
암환자 의료비 지원이 가능

### ○ 대장암 검진 대상자 ⇒ 분변 검사를 받아야지만 검진으로 인정

\* 대장암검진 : 대장내시경 수검일로부터 5년 대장암 검진 유예

(암환자의료비지원 → **분변잠혈검사 필수**)

※ 국가암 필수검진 꼭!! 받으시기 바랍니다.

자료제공: 거창군 보건소 ☎ 940-8342



# 반달가슴곰을 만났을 때는 이렇게

우리군의 등산로에서도 **반달가슴곰**을 만날 수 있습니다.

- **활동 예상지점** : 수도산, 양각산, 현대미산, 단지봉, 비계산 등
  - 가북면(수도산, 단지봉), 김천시 증산면, 가야산 주변에서 활동
- **생김새** : 가슴에 V자 모양의 흰색 털이 있고, 잡식성(새순, 도토리, 조릿대 등), 키는 160cm 정도이며 몸무게는 200kg 이하

## 반달가슴곰 방사

- **일 시** : 2018. 8. 27.(월) 09:00경
- **장 소** : 수도산 (김천시 증산면 수도리 임도에 방사)
- **방사개체** : 반달가슴곰 1두(KM-53, 수컷 4년생)
- **방사기관** : 환경부, 국립공원관리공단 중북원기술원

### □ 반달가슴곰을 만났을 때의 행동요령

**곰과 마주치게 된다면...**

멀리 있는 곰이 인기척을 느꼈을 경우

호각을 불거나 손을 흔들는 등 인간의 존재를 알려주세요. 곰의 행동을 살펴면서 신속히 자리에서 벗어나세요.

갑자기 곰을 만났을 경우

먹을 것을 주거나 사진촬영을 하지 마세요. 시선을 피하지 말고 뒷걸음질로 곰에서 벗어나세요.

**곰이 공격해 올 경우**

사용할 수 있는 도구로 적극 저항하세요. 저항하기 어려운 경우 굽스를 보호하는 자세로 움직이지 마세요.

**곰과 마주치지 않기 위해서는...**

출입이 통제된 비법정 탐방로를 이용하지 마세요.

단독 산행보다는 2인 이상 동행 하십시오.

지정된 장소 이외의 곳에서 야영 / 비박은 위험합니다.

지정된 장소 이외에서 쉬사하지 마세요.

곰을 만났을 때의 대처방법 QR코드를 통해 동영상으로 확인하세요.

**반달가슴곰 신호등**

중북원기술원은 지리산 국립공원 주요 탐방로 및 곰 활동지역에 단계적 위험을 알리는 안내깃발을 설치, 운영하고 있습니다.

곰 목격신고(중북원기술원) 061)783-9120 www.bear.or.kr

**금출원주의**

지정된 탐방로를 벗어나는 경우 곰의 공격을 받을 수 있습니다.

☎ 061) 783-9120

발정 탐방로

**금출원주의**

비법정 탐방로(갯길)

**반달가슴곰 위험**

곰의 발자국을 따라갈 경우 곰의 공격을 받을 수 있습니다.

☎ 061) 783-9120

곰 활동지역

○ **목격신고** : 거창군 환경과, 중북원기술원(061-783-9120)

자료제공 : 거창군 환경과 ☎ 940-3760

## 2018년 정기분 재산세 부과 고지

- 부과대상 : 토지 및 주택(2기분)
- 부과세액

구분	건수 (건)	합계 (백만원)	군 세(재산세)		도 세	
			재산분	도시지역분	지역자원세	교육세
계	39,005	3,306	2,147	690	40	429
토지	37,232	2,990	2,032	552		406
주택 (2기)	1,773	316	115	138	40	23

### ○ 추진일정

- 고지서 발송 : 2018. 9. 10.
- 납부기한 : 2018. 10. 1.

### ○ 안내사항

- 재산세의 주요 과세대상은 토지, 주택, 건물(주택외)  
주택과 건물은 7월, 토지는 9월에 고지하며,  
주택에 한해서 세액이 20만원을 초과하면 7월, 9월에 각 1/2씩 고지
- 재산세의 과세기준일은 6월 1일
- 재산세 납부는 전국 금융기관 CD/ATM기를 통해 고지서 없이도 신용카드나 통장으로 납부할 수 있으며 위택스, 인터넷지로, 자동이체, 가상계좌 등 납세편의제도를 이용하면 은행 방문 없이도 편리하게 납부 가능
- 납부기한인 10월 1일 경과하면 3%의 가산금을 추가로 부담

## 디지털성범죄, 불법촬영 Out, 유포 Stop, 클릭 Zero

### □ 디지털성범죄란?

- 카메라나 그 밖에 이와 유사한 기능을 갖춘 기계장치를 이용하여 성적 욕망 또는 수치심을 유발할 수 있는 다른 사람의 신체를 동의 없이 촬영, 그 영상물을 동의 없이 유포, 촬영 시에는 동의하였지만 사후에 동의 없이 그 촬영물을 유포하는 행위 등을 의미

※ 몰래카메라 촬영, 몰래카메라촬영물 유포, 합의하에 촬영된 영상물을 의사에 반하여 유포 등

### □ 디지털성범죄에 대한 처벌

구분	행위	벌칙	관련법령
가해자 (행위자)	성적 욕망 또는 수치심을 유발할 수 있는 타인의 신체를 의사에 반하여 촬영한 경우(몰래카메라 촬영)	5년 이하의 징역 또는 1천만원 이하의 벌금	성폭력처벌법 제14조제1항
	몰래카메라촬영물을 의사에 반하여 유포한 경우(몰래카메라촬영물 유포)	5년 이하의 징역 또는 1천만원 이하의 벌금	성폭력처벌법 제14조제1항
	합의된 촬영물을 의사에 반하여 유포한 경우(개인간 성적 영상물 유포)	3년 이하의 징역 또는 500만원 이하의 벌금	성폭력처벌법 제14조제2항
	영리를 목적으로 몰래카메라 촬영물을 유포한 경우(영리 목적 유포)	7년 이하의 징역 또는 3천만원 이하의 벌금	성폭력처벌법 제14조제3항
	음란한 영상물을 유포한 경우	1년 이하의 징역 또는 1천만원 이하의 벌금	정보통신망법 제44조의7제1항, 제74조제1항
정보통신 서비스 제공자	음란한 영상물 유포에 대한 시정조치를 따르지 않은 경우	2년 이하의 징역 또는 2천만원 이하의 벌금	정보통신망법 제44조의7제2항, 제3항, 제73조

### □ 디지털성범죄 피해자 지원

- 피해자 원스톱 종합지원서비스 제공 : 여성긴급전화1366(☎055-1366)

※ 디지털성범죄피해자지원센터([www.women1366.kr](http://www.women1366.kr), 02-735-8994)

- 삭제서비스 지원 : 유포피해 검색·수집 및 삭제요청 지원
- 수사 지원 : 경찰 신고를 위한 채증(증거수집) 지원
- 법률 지원 : 불법촬영, 불법영상물 유포 피해와 관련된 법률상담 및 민형사등 소송대리 지원
- 의료비 지원 : 피해에 대한 신체적·정신적 치료에 소요된 비용 지원)
- 상담 지원 : 피해상황 파악, 피해자별 맞춤형 지원 안내 등

**“ 불법촬영은 범죄입니다. 보는 순간 당신도 공범입니다.”**

# 붙임 디지털성범죄 예방 리플릿

### 디지털 성범죄자 처벌

#### 가해자 처벌 강화

과제명	현행
연인간 복수 목적 등으로 특정 부위, 행위가 촬영된 영상물 유포	다른 사람 신체 촬영·유포죄 (징역 3~5년, 벌금 500만원~1천만원)
영리 목적으로 촬영 대상자의 동의 없이 정보통신망 이용 유포	7년 이하 징역, 3천만원 이하 벌금

#### 피해자 종합서비스 지원

	초기대응	종합서비스
디지털 성범죄 피해자	여성긴급전화 1366	<ul style="list-style-type: none"> <li>경찰 신고를 위한 채증 지원</li> <li>긴급 삭제 지원(18, 1~)</li> <li>방심위 심의 연계</li> <li>사후 모니터링(18, 1~)</li> <li>전문상담, 의료비 지원, 보호시설 입소지원 및 무료 법률지원</li> </ul>
	여성폭력 사이버상담 www.women1366.kr	

#### 디지털 성범죄 피해자 지원센터

디지털 성범죄 피해자 지원센터는 디지털 성범죄 피해자 상담 및 불법 촬영물 삭제 지원, 성폭력 피해자 지원제도 연계 등 다양한 지원을 제공하고 있습니다. 상담 신청은 온라인 게시판 및 전화로 접수하실 수 있으며 유포 촬영물 삭제 지원, 법률·의료 등 연계 지원을 받을 수 있습니다.

#### 상담 신청 및 방법

 <b>온라인 상담 안내</b> (상시 이용 가능)  www.women1366.kr 비공개 게시판 상담 신청	 <b>전화 상담 안내</b> (평일 10:00~17:00)  02)735-8994 전화 접수를 통한 상담 신청
---	---

### 디지털 성범죄 신고

#### 신고기관

▶ 여성긴급전화 1366 경남센터  
055-1366 (365일 24시간 운영)

▶ 경남지방경찰청 사이버성폭력 수사팀  
055) 233-2694, 2598

#### 불법촬영 Out! 유포 Stop! 클릭 Zero!





**불법촬영 Out!** 탈의실, 계단, 화장실, 대중교통 등에서 불법촬영은 범죄입니다.

**유포 Stop!** 연인간 복수 목적 등으로 특정 부위, 행위가 촬영된 영상물 유포는 범죄입니다.

**클릭 Zero!** 촬영 대상자의 동의 없이 유포된 동영상물 시청하는 것도 범죄입니다.

**여성긴급전화 1366 경남센터**  
E-mail: kyungnam1366@hanmail.net  
http://www.women1366.or.kr

가정폭력,데이트폭력, 성폭력, 성매매, 디지털 성범죄  
상담신고 055-1366 (365일 24시간)

디지털 성범죄 추방주간 (2018.06.18~06.29)

## 불법촬영 Out! 유포 Stop! 클릭 Zero!

“불법영상, 나는 보지 않겠습니다!”



경상남도, 경상남도여성안전지역연대, 여성긴급전화 1366 경남센터

## 9월부터 노인기초연금 및 장애인연금 인상지급

### □ 연금개요 및 인상내역

#### ○ 노인기초연금

- 목적 : 어르신들의 빈곤문제 해결과 노후에 안정적인 소득기반 제공
- 대상 : 소득·재산수준(소득인정액)이 선정기준액(단독가구 월 131만원, 부부가구 월 209.6만원) 이하인 노인
- 금액 : '18년 9월부터 최대 25만원 지급

구 분	기 간	지 급 액
노인기초연금	① 2018.1월 ~ 2018.8월	최저20,000원 ~ 최고209,960원
	② 2018.9월 ~ 2019년 중	최저25,000원 ~ 최고200,000원

#### ○ 장애인연금

- 목적 : 장애로 인하여 생활이 어려운 중증장애인의 생활 안정 지원
- 대상 : 만18세 이상 등록장애인(1급, 2급 및 3급 중복장애) 중 본인과 배우자의 소득인정액이 선정기준액(단독가구 월 121만원, 부부가구 월 193만원) 이하인 자
- 금액 : '18년 9월부터 최대 33만원 지급

구 분	기 간	지 급 액
장애인연금	① 2017.4월 ~ 2018.3월	최저20,000원 ~ 최고200,000원
	② 2018.4월 ~ 2018.8월	최저20,000원 ~ 최고200,000원
	③ 2018.9월 ~ 2019.3월	최저20,000원 ~ 최고250,000원

### □ 신청방법 및 수급현황

#### ○ 노인기초연금

- 방법 : 관할 주소지의 주민센터나 읍·면사무소, 가까운 국민연금공단 지사에 신청
- 현황 : 군내 노인인구 16,149명 중 81%인 13,130명이 지급받고 있음('18.8월말 기준)

#### ○ 장애인연금

- 방법 : 관할 주소지의 주민센터나 읍·면사무소에 신청
- 현황 : 군내 대상자 936명 중 82.16%인 768명이 지급받고 있음('18.8월말 기준)

# 「문서24」 서비스 활용 안내

## 〈문서24 서비스란?〉

「문서24」(<https://open.gdoc.go.kr>) 사이트를 통해 민원인이 공문서를 인터넷으로 제출하고 행정기관은 전자결재시스템으로 자동 접수하여 처리하는 서비스



○ 서비스시행 : '18. 9. 3.

○ 이 용 대 상 : 민간 법인/단체(업무용 문서), 개인(민원성 문서)

○ 이 용 업 무 : 용역, 행정처분, 보조금, 건설·건축 등 모든 업무용 문서

○ 이 용 방 법 : 문서24 사이트(<https://open.gdoc.go.kr>) 가입 후  
문서작성 및 발송

자료제공 : 거창군 행정과 ☎ 940-3207

## Bye 인감 Hi 서명 ‘본인서명사실확인’

### □ 본인서명사실확인제도란?

- 인감증명서와 효력이 동일하며, 민원인이 직접 읍·면사무소를 방문하여 본인이 서명하고, 용도를 적었다는 사실을 행정기관이 확인해 주는 제도

### □ 발급방법

- 민원인이 직접 읍·면사무소를 방문 => **대리발급 불가**
- 본인확인 후 전자이미지 서명 입력기에 서명
- 확인서 발급
- 최종 제출하는 기관에 제출

### □ 직접 방문서명이 곤란한 경우

- 유학생, 해외여행자, 거동이 불편하신분 등 본인이 직접 발급 기관을 방문하기 어려우신 분은 전자본인서명확인서 활용

### □ 기대효과

- 인감신고로 인한 이동·대기시간, 도장 제작비, 인건비 절감 등으로 연간 1,050억원 절감효과
- 인감사고의 대부분인 대리발급 불가로 법적 분쟁 예방 등

### □ 협조사항

- 인감도장 대신 서명을 한다는 것이 다를 뿐 국가가 본인의 신분 및 거래의사를 확인해 주는 인감증명서와 효력이 같습니다.
- 본인서명사실확인서를 많이 이용해 주시기 바랍니다.

# 전화금융사기(보이스피싱) 피해 주의



국가기관, 공공기관은 전화로 금융정보를 묻지 않습니다.  
전화나 문자를 받으셨다면 112로 신고하세요!

## 보이스피싱 조심! 또 조심!

### 전화금융사기 7가지 유형

1. 납치협박범 사칭 “자녀납치빙자”
2. 금감원 직원 사칭 “예금보호조치”
3. 국민연금공단, 건강보험공단 “세금환급금”
4. 은행, 신용카드사, 전화국 사칭 “연체금”
5. 금융기관 사칭 “저금리 대출수수료”
6. 경찰, 검찰 사칭 “개인정보 보호”
7. 공공기관 사칭 “물품 보관함 현금보관”

**현금지급기**로 갈 것을 요구하거나  
수수료를 요구하는 경우  
**100퍼센트(%) 전화사기**입니다.



금융범죄 피해신고 경찰서 **112** 금융감독원 피해신고 **1332**  
피싱 사이트 신고 한국인터넷진흥원 **188**



## 전화금융사기 피해 주의

### ● 아래와 같은 경우는 **100% 보이스피싱**입니다!

「공공기관」이라며 이체·현금 인출을 요구하면

- ① 계좌가 위험하다며 안전한 계좌로 이체하라는 경우
- ② 대포통장에 관련되어 확인 후 돌려주겠다며 이체하라는 경우
- ③ 경찰·검찰·금감원 직원에게 돈을 맡기라는 경우
- ④ 현금을 인출해서 집안, 보관함 등에 보관하라는 경우
- ⑤ 인터넷주소를 알려주며 접속하여 주민·비밀번호 등 금융정보를 입력하라는 경우  
(▶ 가짜 공공기관 홈페이지입니다.)

「대출 안내 전화(문자)」로 선입금을 요구하면

- ① 대출 전화(문자)를 받았다면, 일단 보이스피싱 의심!
- ② 대출을 해준다면 신용등급 조정비, 보증금, 설정료 등 선입금을 요구
- ③ 기존 대출금이나 신규 대출을 받아 지정하는 계좌로 상환하면 좋은 조건으로 추가 대출을 해주겠다는 경우  
▶ 대출금 상환은 반드시 해당 금융기관 계좌로 입금해야 합니다.
- ④ 대출취업에 필요하다며 통장·체크카드·보안카드 등을 달라고 하는 경우  
▶ 통장 등 양도 시 보이스피싱 공범으로 처벌 됩니다!

### ● 대처방법

- ☞ 공공기관은 전화상으로 돈을 보호해 준다거나, 개인금융 정보를 요구하지 않습니다.
- ☞ 금융기관은 대출을 해주겠다고 절대로 돈을 요구하지 않습니다.
- ☞ 개인금융 정보를 알려준 경우 만약의 피해예방을 위해 금감원(☎1332), 해당은행에 연락하여 개인정보 노출자 사고예방시스템에 등록하세요!
- ☞ 피해가 발생한 경우 즉시 ☎112신고하면 해당은행 콜센터로 직접 연결, 신속한 계좌지급정지 가능합니다.



## 거창경찰서장

## 매월 마지막 수요일은 「문화가 있는날」

(자료제공 : 문화관광체육국 문화예술과 ☎ 055-211-4514)

문화체육관광부에서는 2014년 1월부터 국민이 일상에서 문화를 쉽게 접할 수 있도록 매월 마지막 수요일과 그 주간을 「문화가 있는 날」로 정하고 문화향유 기회를 확대해 나가고 있습니다

- 「문화가 있는 날」에는 영화관을 비롯하여 문화예술회관, 박물관, 미술관 등 전국 주요 문화시설에서 영화, 공연, 전시를 할인 또는 무료로 즐길 수 있습니다.

분 야	혜택 내용
영화	○ 전국 영화관(CGV·롯데시네마·메가박스 등 매월 400개 관 내외)에서 영화(2D)를 5,000원에 관람(오후 5시~9시)
공연	○ 연극·뮤지컬, 음악·연주회, 무용 등 공사립 공연시설에서 열리는 각종 공연 무료·할인 혜택 및 특별 프로그램 운영
전시	○ 공사립 미술관·박물관 전시 무료·할인 관람, 연장 개관 및 특별 프로그램 운영
도서관	○ 도서 대출 권수 확대, 연장 개관 및 교육·체험 등 다양한 대상별 맞춤형 특별 프로그램 운영

- 주요 문화시설 행사정보는 문화가 있는 날 통합정보 안내 누리집 (<http://www.culture.go.kr/wday>) 또는 [문화가있는날.kr](http://문화가있는날.kr)에서 확인 가능합니다.

## 경남대표도서관 경남 지역자료 수집 공모전 홍보

(자료제공 : 경남대표도서관 정보서비스과 ☎ 055-254-4871)

### □ 목적

- 경남대표도서관에서는 숨겨진 다양한 경남 지역자료를 수집·전시하여 그 가치를 공유하기 위한 「경남 지역자료 수집 공모전」을 개최

### □ 공모개요

- 공모명 : 경남의 옛 모습을 찾습니다
- 공모기간 : 2018. 7. 16. ~ 10. 25.
- 공모자격 : 대한민국 국민 누구나
- 공모대상 : 경남의 역사문화적 정체성을 더욱 가치있게 하는 자료
- 응모방법 : 공모전참가신청서를 방문, 우편, 또는 이메일로 제출
  - 주소 : 경상남도 창원시 의창구 사림로 45번길 59 4층 사무실
  - 이메일 : [shu0922@korea.kr](mailto:shu0922@korea.kr)

### □ 문의처

- 경남대표도서관 ☎ 055-254-4871

**붙임**

**경남 지역자료 수집 공모전 홍보 포스터**



경남 지역자료 수집 공모전

경남의 **옛** 모습을 찾습니다



공모기간 2018. 7. 16. ~ 10. 25. 공모자격 대한민국 국민 누구나

**공모대상**

- 경남의 역사·문화·정체성을 더욱 가치있게 하는 자료

**공모주제**

**내용**

- 경남의 산업, 역사, 문화, 교육, 인물, 음식, 관혼상제 등 관련 자료
- 경남을 본관으로 하는 성씨 족보
- 마을이나 동네의 역사를 간직한 기록물
- 경남 사람들의 문화생활 관련 기록(영화권, 레코드, 서정 관련 자료)
- 기타 경남과 관련하여 증거적 가치가 뛰어난 근현대 기록물

**형태**

- 문서류 : 향토지, 화귀도서, 족보, 책자, 지도, 문서, 스크랩북 등
- 시청각류 : 인화사진, 필름, 오디오, 동영상 등
- 박물관 : 생활용품, 기념품 등

**공모방법**

- **방문, 우편, 이메일 접수** ※ 해당양식의 참가신청서 제출
- 주소 : 경상남도 창원시 의창구 사림로 45번길 59 4층 사무실
- 이메일 : shu0922@korea.kr
- ※ 자세한 내용 및 참가신청 방법은 경남대표도서관 홈페이지 (<http://lib.gyeongnam.go.kr>)를 참조

**시상내역**

구분	수량	상금
대 상	1	200만원 문화상품권
최우수상	3	50만원 문화상품권
우수상	6	30만원 문화상품권
장려상	20	10만원 문화상품권
참가상	1차상사 통과자	기념품 증정

**※ 심사방법**

- 1차 : 참가신청서의 설명과 첨부사진 심사
- 2차 : 1차 심사 선정 자료에 대해 개별홍보 및 자료취합 (방문 및 우편하여 현장심사)

**입상작 발표 및 시상**

**입상작 발표** : 2018. 11. 22.(목)  
 ※ 경남대표도서관 홈페이지(<http://lib.gyeongnam.go.kr>) 게시 및 개별 통지

**입상작 시상** : 2018. 11. 29.(목)

**문의처**

경남대표도서관 ☎ 055-254-4871

## 2018년 지역사회 건강조사 실시

(자료제공 : 복지보건국 보건행정과 ☎ 055-211-4934)

- ❖ 매년 전국 시군(254개) 지역에 대한 지역사회 건강조사를 실시하여 지역보건의료계획 수립 및 실행에 지역별 건강통계자료 생산
- ※ 근거 : 지역보건법 제4조(지역사회 건강실태조사) 및 동법 시행령 제2조

### □ 건강조사 개요

- 조사 기간 : 2018. 8. 16. ~ 10. 31. (매년)
- 조사대상자 : 주거용 주택에서 거주하는 19세 이상 성인
- 표본규모 : 시·군당 평균 900명(도내 18,000명)
- 조사방법 : 훈련된 조사원이 표본가구를 방문하여 1:1 면접조사 및 계측조사
  - ※ 표본가구 : 지역의 대표성 있는 가구를 통계적 방법을 이용해 무작위 선정
  - ※ 조사원 : 시군당 4명
- 조사항목 : 총 21개 항목
  - 계측조사, 건강행태(흡연, 음주, 신체활동, 식생활 등), 만성질환(고혈압, 당뇨병 등), 손상 및 사고·중독, 삶의 질, 의료이용 등
- 조사결과 발표 : 2019. 3월 ~ 4월

### 위탁대학 및 조사지역

- ◆ 인제의대 : 8개 시군(창원, 통영, 김해, 밀양, 거제, 양산, 함안, 창녕)
- ◆ 경상의대 : 10개 시군(진주, 사천, 의령, 고성, 남해, 하동, 산청, 함양, 거창, 합천)

### □ 홍보내용 : 조사 실시 지역선정 및 표본가구 적극 참여 협조

### □ 시군 협조사항

- 주민 홍보(마을방송, 신문, 홍보물 게시 등) 및 표본가구의 조사 참여 독려
- 조사지역 현수막 설치, 리플릿 배부 등 홍보 강화
- 지역사회 건강조사에 대한 민원발생 시 적절한 대응 조치 등