



거월소식



▶▶▶ 순서

<input type="checkbox"/> 2017년 거창군 군민 제안	2
<input type="checkbox"/> 해빙기 가스안전요령	3
<input type="checkbox"/> 이사철 가스시설 안전관리 요령	4
<input type="checkbox"/> 봄철 대형 산불방지 특별대책기간 설정·운영	6
<input type="checkbox"/> 2017년 거창사과테마파크 사과나무 분양	8
<input type="checkbox"/> 국가 암 건강검진 안내	9
<input type="checkbox"/> 야간 금연클리닉 운영 안내	10
<input type="checkbox"/> 2017년 사랑의 그린PC 신청 안내	11
<input type="checkbox"/> 세금·법률고민, 마을세무사변호사와 무료 상담하세요	12
<input type="checkbox"/> 공유토지 분할 신청 종료 안내	13
<input type="checkbox"/> 국가안전대진단으로 안전사고 제로화!	14
<input type="checkbox"/> 2017 국가안전대진단	15
<input type="checkbox"/> 저소득층의 중증질환 치료비 지원해 드립니다.	16
<input type="checkbox"/> 공동주택가격 열람 안내	17
<input type="checkbox"/> 유치원 입학은 "처음학교로"에서	18
<input type="checkbox"/> 보이스피싱을 당하지 않기 위한 행동 요령	19
<input type="checkbox"/> 2017년 6·25전사자 유해발굴 개시	20
<input type="checkbox"/> 과수(4개 품목) 재해보험 가입안내	21
<input type="checkbox"/> 원예시설 농작물 재해보험 가입 안내	22
<input type="checkbox"/> -농업인 소득 보전- 2017년 직불금 신청하세요	23
<input type="checkbox"/> 조류인플루엔자(AI) 방역 협조 홍보	24





▶▶▶ 순서

<input type="checkbox"/> 2017년 거창군 군민 제안	2
<input type="checkbox"/> 해빙기 가스안전요령	3
<input type="checkbox"/> 이사철 가스시설 안전관리 요령	4
<input type="checkbox"/> 봄철 대형 산불방지 특별대책기간 설정·운영	6
<input type="checkbox"/> 2017년 거창사과테마파크 사과나무 분양	8
<input type="checkbox"/> 국가 암 건강검진 안내	9
<input type="checkbox"/> 야간 금연클리닉 운영 안내	10
<input type="checkbox"/> 2017년 사랑의 그린PC 신청 안내	11
<input type="checkbox"/> 세금·법률고민, 마을세무사변호사와 무료 상담하세요	12
<input type="checkbox"/> 공유토지 분할 신청 종료 안내	13
<input type="checkbox"/> 국가안전대진단으로 안전사고 제로화!	14
<input type="checkbox"/> 2017 국가안전대진단	15
<input type="checkbox"/> 저소득층의 중증질환 치료비 지원해 드립니다.	16
<input type="checkbox"/> 공동주택가격 열람 안내	17
<input type="checkbox"/> 유치원 입학은 "처음학교로"에서	18
<input type="checkbox"/> 보이스피싱을 당하지 않기 위한 행동 요령	19
<input type="checkbox"/> 2017년 6·25전사자 유해발굴 개시	20
<input type="checkbox"/> 과수(4개 품목) 재해보험 가입안내	21
<input type="checkbox"/> 원예시설 농작물 재해보험 가입 안내	22
<input type="checkbox"/> -농업인 소득 보전- 2017년 직불금 신청하세요	23
<input type="checkbox"/> 조류인플루엔자(AI) 방역 협조 홍보	24



2017년 거창군 군민 제안

우리 군에서는 군정발전에 도움이 될 시책발굴을 위하여 창의적이고 신선한 아이디어를 아래와 같이 공모하오니, 군민 여러분의 많은 관심과 참여를 바랍니다.

- 공모기간: 2017. 3. 6. ~ 10. 20. / 약 8개월간
- 참여대상: 거창을 사랑하는 군민 누구나
- 참여혜택: 온누리상품권 10,000원 지급, 제안채택시 30,000원 지급
※ 단순 민원, 불만사항 및 비판, 현실성 없는 제안, 타지자체 시상제안 등 제외
- 제안내용: 군정 및 지역발전, 규제개혁과 관련한 전 분야
- 제안형식: 제안서 형식에 맞춰 필요시 도안, 사진 등 보충자료 첨부
※ 서식은 군 홈페이지 게재 및 군청, 읍·면사무소 비치
- 제출방법
 - 홈페이지: <http://www.geochang.go.kr>(홈페이지 군민참여 ⇨ 군민제안)
 - 우 편: 거창군 거창읍 중앙로 103 기획감사실 기획담당 ☎50132
 - 국민신문고: <https://www.epeople.go.kr> / 연중 운영
- 심사결과: 12월 중 개별통지
- 우수제안 시상: 심사 후 상장 및 상금 지급
 - 최우수 1건: 1,000천원
 - 우 수 2건: 각 500천원
 - 장 려 3건: 각 300천원
- ※ 우수제안 건수 및 심사결과에 따라 시상등급 및 시상금은 조정
- 기 타: 응모된 제안은 반환하지 않으며, 채택된 권리는 거창군이 승계함.

♣ 자세한 사항은 거창군청 기획감사실 기획담당(☎ 940-3035)으로 문의 바랍니다.

해빙기 가스안전요령



안전한 가스토리

얼음이 녹는 봄! 안전점검 하셨나요?

해빙기 안전점검으로 안전사고 예방!

겨우내 혹한으로 손상된 부분은 없는지, 비가 들이치지는 않았는지, 또 물이 괴거나 용기 받침대나 용기를 묶어놓은 체인이 녹슬지는 않았는지 살펴보는 것이 필요합니다.



가스용기 주변을 살펴보았다면 조정기와 배관, 호스의 상태, 연결부위도 점검해야 합니다. 겨울 동안 연결부위가 헐거워지지는 않았는지, 호스가 낡지는 않았는지 확인 후 금속배관으로 교체해주는 것이 바람직합니다.



이사철 가스시설 안전관리 요령

이사할 때 가정에서 지켜야 할 가스시설 안전관리에 대하여 알아봅시다.

▶ 이사에 발생한 가스사고는 연소기(가스레인지·가스난로·온수기 등) 철거 후 막음 미조치에 의한 사고가 대부분임.

□ 이사화물 회원사의 협조사항

- ☑ 연소기(가스레인지·난로·온수기·보일러 등)를 설치 또는 철거시, LPG판매점이나 도시가스지역관리소에 의뢰하여야 합니다.
- ☑ 사용하던 가스를 변경(LPG→도시가스)하는 경우에도 가스공급자에게 연락하여 노즐교체 등 안전조치를 받아야 합니다.

※ 막음조치란?

가스레인지 등 연소기를 철거한 후에 배관이나 중간밸브에 플러그나 캡 등으로 막아 가스가 누출되지 않도록 조치하는 것을 말하며, LPG판매점, 도시가스지역관리소, 가스시공자 등 전문가가 해야 함.



□ 막음조치 미비사례(예시)

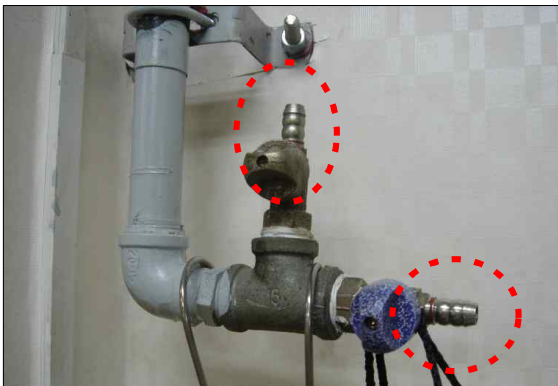

[호스 철거후 막음 미조치]



[사용가스 변경 후 기존시설 방치]



[연소기 철거후 밸브 막음 미조치]

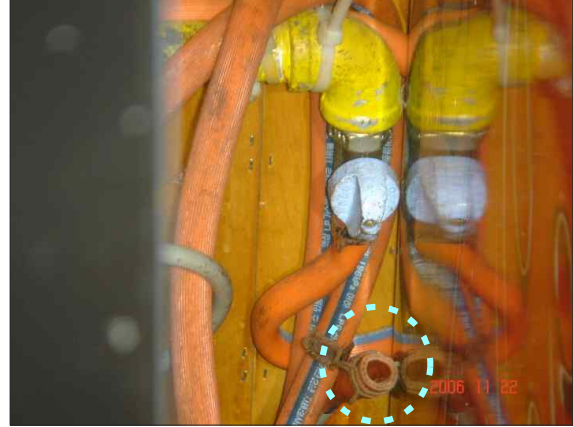

[연소기 철거 후 호스 상태 방치]



[막음조치 안된 영화비닐호스]



[막음조치 안된 시설에서 화재발생]

□ 이사화물 회원사에 대한 팁(Tip)

- ☑ 차량 내부에 이동식 난방기를 적재하고 사용하다가 질식사고 등이 빈번하게 발생되고 있습니다. 밀폐된 공간 안에서 가스난방기를 사용하는 것은 매우 위험하니, 각별한 주의가 필요합니다.

봄철 대형 산불방지 특별대책기간 설정·운영

1. 대형 산불방지 특별대책기간 설정

- 기간 : 2017. 3. 20. ~ 4. 20.(31일간)
- 산불경보를 “경계”로 격상

※ **관심** ⇒ **주의** ⇒ **경계** ⇒ **심각**

- 이유 : 연간 산불건수의 51%(피해면적의 84%) 및 대형산불이 3~4월에 집중 발생되고 있음. 주로 논·밭두렁 및 쓰레기 소각(62%), 입산자 실화(7%) 등이 산불의 원인이므로 국민에게 산불조심을 당부하고, 중앙 및 지자체에서도 총력 대응하여 산불피해를 최소화 하려는 것임.

2. 산불 신고 요령

- 신고 요령 : 산불을 발견하거나 산불의 위험이 있는 행위 등을 발견한 때에는 발생 장소와 시간, 산불의 크기, 신고자 인적사항(이름, 연락처) 등을 행정기관에 바로 신고
- 신고할 행정기관 : 군청(읍·면사무소), 소방서, 경찰서 등 그 밖에 가까운 곳에 있는 산불감시원이나 마을이장

3. 당부사항

- 첫째, 산림과 가까운 곳에서는 논·밭두렁을 태우거나 각종 쓰레기를 소각하지 맙시다.
- 둘째, 입산통제구역이나 폐쇄된 등산로에 출입하지 맙시다.
- 셋째, 입산이 가능한 지역에 입산할 경우라도 라이터, 버너 등 인화성 물질을 소지하거나 담배를 피우지 맙시다.

소각행위 금지 홍보 만화

논밭두렁 및 농산폐기물 태우지 않기



한해 논밭두렁 태우기와 농산폐기물 태우기로 인한 산불이 얼마나 큰지 알어?

농산폐기물 태우기로 인한 산불 매년 37건, (전체 산불의 10%)

논밭두렁 태우기가 산불의 중요한 원인 매년 67건, (전체 산불의 17%)

10년간 35명 사망 (사망자의 86%가 70대 이상 고령자)

그럼 어떡허.

어떡하긴 잘 알아보고 해야지.

산림 안 또는 산림과 가까운 지역(100m 이내) 태우기 금지 태우기는 시장, 군수, 구청장의 허가를 받아 마을 공동 실시

실수로라도 산불내면 벌이 엄하겠지?

그걸 말이라고 하는겨.

실수로 산불을 낸 경우도 3년 이하의 징역 또는 1500만원 이하의 벌금형

산림 안이나 산림과 가까운 곳에 허가없이 불을 놓으면 100만원 이하의 과태료.

후아~ 정말 조심해야 겠구먼. 불도 함부로 내면 안되겠어.

당연하지. 산불은 언제나 조심해야 하는겨.

푸른 숲, 그 사랑의 시작은 산불예방입니다.

2017년 거창사과테마파크 사과나무 분양

체험장 사과나무 분양

○ 분양신청기간: 2017. 3. 2(목) ~ 2017. 6월 말 (선착순 신청)

품종	주수	내 용	금 액	분양	사과꽃나들이	수확체험
홍로	200주	40kg 보장	1주 130,000원	3월 초~	5월	9월
후지	300주	40kg 보장	1주 130,000원	6월 말		10월

○ 분양방법: 거창몰(<http://www.gcgcmall.net/>)에서 회원가입 후 결제
※전화 신청 가능



※ 분양 문의: 거창푸드종합센터 온라인사업팀장 전해민 ☎ 055-945-8777
거창군농업기술센터 과수담당 임혜진 ☎ 055-940-8243

품종 안내

품 종	홍로	후지
특 징	<ul style="list-style-type: none"> • 추석사과로 인기가 많으며 과즙이 많고 아삭거림 • 달콤한 맛 • 저온저장 20일 	<ul style="list-style-type: none"> • 과즙이 많고 단맛과 신맛이 조화 • 새콤달콤한 맛 • 저온저장 150일
수확시기	9월 중순	10월 하순

연중행사

○ 사과꽃 나들이 행사: 2017. 5월 예정

○ 사과 수확 체험 행사

- 홍로: 2017. 9. 15(금) ~ 16(토) 예정

- 후지: 2017. 10. 28(토) ~ 11월 초 예정

※ 분양 대상지: 경상남도 거창군 고제면 봉계리 525

자료제공 : 거창군 농업기술센터 ☎ 940-8243

국가 암 건강검진 안내

○ 국가 암 검진 평가 대상자

- 의료급여수급권자
- 지역가입자: 월 보험료 88,000원 이하, 직장가입자: 월 보험료 89,000원 이하 (2016년 11월 부과 기준)

○ 암종별 대상자 및 검진방법 안내

- 위암: 흡수년도 만 40세 이상 남녀
- 간암: 만 40세 이상 남녀 간암 발생고위험군 해당자
- 대장암: 만 50세 이상 ⇒ 분변잠혈검사(대변검사)
- 유방암: 흡수년도 만 40세 이상 여성 ⇒ 유방촬영술
- 자궁경부암: 흡수년도 만 20세 이상여성 ⇒ 자궁경부세포검사

○ 관내 검진기관

- 거창병원, 적십자병원, 서경병원 ⇒ 위암, 간암, 대장암, 유방암, 자궁경부암
- 성은효요양병원, 박내과의원, 신내과의원, 신속내과의원 ⇒ 위암, 간암, 대장암

○ 암환자 의료비지원 관련

- 급여부분 본인부담금 연간 최대 200만원⇒연속 최대 3년간 지원 (600만원)
- ※ 건강보험가입자 중 국가암 검진 대상자는 국가암 검진을 받아야 암환자 의료비 지원이 가능

○ 대장암 검진 대상자 ⇒ 분변 검사를 받아야지만 검진으로 인정

- 대장암 검진대상자는 관내 보건기관 및 검진기관 방문 시 채변통 수령

○ “제외 신청 관련”⇒ 본인이 직접 공단으로 전화

- 제외 신청 대상자
 - 외래 진료 시 위·대장내시경 검사 및 다른 검진을 통해 했을 경우
 - 임신 확인 시, 해외 장기 출장 대상자, 병원 장기입원환자
- 제외 신청 했을 경우, 내년 검진 대상자로 변경됨
⇒ 국민건강보험공단 ☎ 940-1164

※ 검진 대상자가 검진을 받지 않아 암환자 의료비 지원을 놓치는 기회가 없도록 꼭! 검진을 받으시기 바랍니다.

자료제공: 거창군 보건소 ☎ 940-8343

야간 금연클리닉 운영 안내

- 기 간: 2017. 3. 20. ~ 2017. 6. 19. 매주(월) 19:00~20:00
- ※ 3개월 시범 운영 후 내소 인원에 따라 검토 후 기간연장
- 장 소: 보건소 1층 금연클리닉실
- 대 상: 관내 흡연자(일과 시간 내 방문이 어려운 직장인, 학생 중점)
- 등록방법: 금연클리닉실 방문 후 등록카드 작성

금연클리닉 상담 사진	서비스 내용
	<ul style="list-style-type: none"> - 맞춤형 금연상담 - 금연 보조제(니코틴 패치, 껌, 사탕 등) 및 행동 보조용품 제공 - 호기 일산화탄소, 니코틴 수치 측정 - 금연 교육(금단증상 대처법, 직·간접 흡연의 폐해 등) - 금연 6개월 성공 상품권 지급(5만원 상당)

자료제공: 거창군 보건소 ☎ 940-8324

2017년 사랑의 그린PC 신청 안내

공공기관에서 교체되어지는 중고PC를 수집 후 정비하여 PC 구입이 어려운 이웃에게 무상으로 보급하는 '사랑의 그린PC 보급' 사업을 추진하고 있습니다.

- 신청기간: 2017. 3. 2(목) 09:00 ~ 3. 31(금) 18:00
- 신청자격: 주소지가 경상남도이고 '16. 1. 1. 이후에 사랑의 그린PC를 보급 받지 않은 정보소외계층
 - 개인: 저소득층, 장애인, 다문화가정, 한부모가정, 국가/상이유공자(1~7급) 등
 - 단체: 정보소외계층 정보화교육장, 장애인복지시설, 사회복지기관 등 비영리단체
- 신청방법
 - 온라인 신청: 사랑의 그린PC 홈페이지(<https://lovepc.nia.or.kr>)에서 신청
 - 오프라인 신청: 시군 정보화부서, 읍면 주민센터
 - ※ 제출서류 : 신청서(개인정보 수집·활용·제공 동의서 포함) 및 증빙서류
- 선정결과: 2017. 4. 18(화) 오후 14시 개별문자 안내(선정자에 한함)
 - ※ PC는 정비업체가 직접 배송하여 설치(설치후 1년 이내 고장에 한해 무상A/S)
- 보급기간 : 2017. 6월 ~ 11월 (6개월간)
- 유의사항
 - 최근 1년 이내 보급 받은 경우는 신청대상에서 제외됩니다.
 - 신청이후 연락처 및 주소가 변경된 경우, 접수처로 연락하셔야 합니다.
 - 보급일정은 불용PC 수집 및 정비 관계로 다소 지체될 수 있습니다.
 - ※ 컴퓨터 사양: CPU 듀얼코어2.0이상, 메모리 2GB, HDD 250GB이상, LCD모니터 19"이상
- 문의처: 경남도청 정보통계담당관실 사랑의 그린PC 담당자 ☎ 055-211-2635

세금·법률고민, 마을세무사·변호사와 무료 상담하세요

○ 마을세무사, 마을변호사란?

- 비용 문제 등으로 세무사 이용이 어려운 주민들의 세금고민 해결을 위해 무료 세무상담 서비스를 제공하기로 약속한 세무사와,
- 개업 변호사가 없는 무변촌 등 법률 사각지대에 놓인 주민들의 무료 법률 상담을 위하여 재능기부를 희망하는 변호사입니다.

○ 이용자

- 세금·법률 관련 고민이 있는 주민 누구나
 - ※ 영세사업자 등 취약계층 우선 상담 위하여 일정금액 이상 재산보유자 등의 경우 세무 상담이 제한될 수 있으며, 법률상담 외 단순 진정이나 민원성 상담은 하지 않음

○ 주요 서비스

- (마을세무사) 생활 속 국세, 지방세 세무 상담 및 지방세 관련 불복청구 지원
- (마을변호사) 법률문제 발생 시 신속한 상담 및 상담 후 소송 등 구조가 필요한 경우 대한변협 법률구조재단 또는 법률구조공단과 연계지원

○ 이용방법

- (마을세무사) 정부3.0서비스앱, 인터넷 검색창, 지자체 홈페이지, 주민센터에서 명단 확인 후 전화, 팩스, 이메일, 우편 → 필요 시 대면 상담
- (마을변호사) 주민센터, 대한변호사협회 기획과, 법무부 법무과, 인터넷 검색창에서 명단 확인 후 전화, 팩스, 이메일 상담

공유토지 분할 신청 종료 안내

재산권행사 불편해소를 위하여 실시하고 있는 「공유토지 분할에 관한 특례법」이 '17. 5. 22. 종료되므로 수혜 대상 토지소유자는 기간 내 신청하시기 바랍니다.

○ 공유토지 분할이란?

공동 소유한 토지를 현재의 점유상태를 기준으로 간편하게 분할하여 토지에 대한 소유권행사와 토지의 이용에 따르는 불편을 해소

○ 추진기간 : '12.5.23. ~ '17. 5.22.

○ 신청대상

- 공유자 총수의 1/3 이상이 그 지상에 건물을 소유하면서 1년 이상 점유하고 있는 등기된 공유토지
- 유치원 등 주택법 제16조에 따른 공동주택부지
(복리시설 중 근린생활시설과 주민공동시설 토지는 제외)

○ 신청방법

- 분할신청 : 공유토지 소유자 1/5이상 또는 20인 이상의 동의서 첨부하여 시군구청 지적업무 부서에 신청
- 신청서류
 - ① 공유토지 분할신청서
 - ② 공유자 전원의 지분표시 명세서
 - ③ 건물분재산세의 과세대장 또는 납부증명서 등 토지를 1년 이상 점유하고 있음을 증명할 수 있는 서류 (등기사항으로 확인이 불가능할 경우) 등

국가안전대진단으로 안전사고 제로화!

□ 국가안전대진단이란?

- 추진배경 : 대형 안전사고의 빈번한 발생으로 안전사회에 대한 국민적 요구 증대, 신중 재난위험과 국가 기반시설 노후화로 인한 위험요인 증가
- 추진기간 : '17. 2. 6 ~ 3. 31.(54일간)
- 진단주체 : 중앙부처, 자치단체, 시설관리주체, 국민 등
- 진단대상 : 안전관리 대상시설*, 생활 주변 안전 위험요소 등
 - * 안전관리대상시설(건축물, 시설물, 해빙기점검시설, 공작물 및 운송수단, 위험물·유해화학물, 기타)
- 진단방법 : 안전점검, 안전신고, 제안 등
- 참여협조 : '안전신문고' 웹(www.safepeople.go.kr)과 스마트폰 앱을 통한 안전신고 또는 제안

□ 안전신문고란?

- 안전신문고 : 일상생활 속 안전위험 요소를 안전신고 포털 및 스마트폰을 통해 신고하는 제도
- 신고대상
 - 취 약 시 설 : 절개지, 노후 옹벽·축대, 가건물 등 위험지구 및 건축물
 - 다중이용시설 : 대중교통(전철·버스·철도·선박), 유원시설 등
 - 공공시설 및 기타 : 상·하수설비, 가스·전기시설 등의 위험요소
- 처리절차
 - 제보방법 : '안전신문고' 웹과 스마트폰 앱을 통해 신청서 작성
 - 제보사항 처리 : 신고처리기관(중앙부처, 도, 시군 등)
 - 결과통보 : 신청인이 요청한 방법(이메일, 문자)

< 안전신문고 제보 및 처리사례 >



자료제공 : 경상남도 안전정책과 ☎ 055-211-2733

2017 국가안전대진단



함께하는 안전점검! 함께가는 안전강국!

2017 국가안전대진단

2017년 2월 6일 ~ 3월 31일



진단 주체 중앙부처, 지방자치단체, 시설관리 주체, 국민 등

진단 대상 안전관리 대상시설, 생활 속 안전 위험요소 등

진단 방법 안전점검, 안전신고 (안전신문고 앱 또는 웹), 제안 등

저소득층의 중증질환 치료비 지원해 드립니다.

의료비 때문에 집을 팔고, 빚을 지거나 가게를 파탄에 이르게하는 ‘재난적 의료비’ 부담을 덜어주고자 저소득층에 최대 2,000만원까지 지원하는 ‘중증질환 재난적 의료비 지원사업’을 아시나요?

□ 대상자 : 암, 뇌혈관, 심장질환, 희귀난치성질환 및 중증화상 수술·치료를 위한 입원 본인부담금이 200만원(의료급여·차상위 100만원) 이상 발생한 경우

□ 지원내용 : 최대 2천만원 한도 내에서 50% 수준의 의료비 지원

※ 중위소득 80% 이하 가구가 지원대상이며, 입원 및 항암외래를 합하여 180일까지 지원

< 기준중위소득 80% 가구의 건강보험료 >

(단위 : 원)

가구원 수	1인	2인	3인	4인
직장가입자	40,570	69,120	89,580	110,180
지역가입자	16,160	59,940	92,050	122,700

□ 신청기간 : 퇴원 후 60일 이내,

□ 신청 및 문의 : 국민건강보험공단 지사, 국민건강보험공단 콜센터
(1577-1000)

※ 환자 및 보호자, 대리인이 국민건강보험공단 관할지사에 신청

※ 추가 문의 : 보건복지콜센터 129, 사회복지공동모금회 080-890-1212

자료제공 : 복지부 보험정책과 ☎ 044-202-2705,2711

공동주택가격 열람 안내

2017. 1. 1.기준 공동주택(아파트·연립·다세대)가격에 대한 열람을 실시하오니 부동산공시가격알리미(www.realtyprice.kr)와 시·군·구(읍·면·동) 민원실을 통해 열람하시고 필요시 의견제출 또는 이의신청하여 주시기 바랍니다.

□ 열람기간 및 방법

- (열람 및 의견청취*기간) 2017년 3월 15일 ~ 4월 4일
 - * 공시 전에 공동주택 소유자 및 그 밖의 이해관계인의 의견을 듣는 사전적 절차
- (공시 및 이의신청*기간) 2017년 4월 28일 ~ 5월 29일 (공시일 : 4월 28일)
 - * 공시 후 공동주택 소유자, 이용자 그밖에 법률상 이해관계를 가진 자의 권리보호를 위한 사후적 절차
- (방법) 부동산공시가격알리미(www.realtyprice.kr) 또는 공동주택 소재지 시·군·구(읍·면·동) 민원실 이용

□ 의견제출 및 이의신청

- (제출자) 공동주택 소유자 및 그 밖의 이해관계인(의견청취) / 소유자, 이용자 그 밖에 법률상 이해관계를 가진 자(이의신청)
- (제출처) 부동산공시가격알리미(www.realtyprice.kr), 공동주택 소재 시·군·구(읍·면·동) 민원실, 국토교통부(한국감정원 각 지사)
- (제출방법) 부동산공시가격알리미(www.realtyprice.kr)의 “의견청취(이의신청)-인터넷 의견제출(인터넷 이의신청)”에서 의견제출(이의신청)하거나, 시·군·구(읍·면·동) 민원실에 비치된 소정양식(의견서 및 개인정보 수집·이용동의서, 이의신청서 및 개인정보 수집·이용동의서)을 작성하여 우편·방문 또는 팩스로 제출

□ 처리결과 회신

- 의견제출 또는 이의신청 하신 공동주택에 대해서는 공정하게 재심사하여 적정성 재검토 후 그 처리결과를 우편 또는 부동산공시가격알리미(www.realtyprice.kr)를 통해 회신드립니다

유치원입학관리시스템(처음학교로) 전국 확대 운영 - 유치원 입학은 “처음학교로” 에서 -

- 교육부는, 2016년 새롭게 구축된 유치원입학관리시스템 “처음학교로” (www.go-firstschool.go.kr)의 성공적 시범 운영*으로 유치원 입학을 희망하는 학부모의 편의를 제공하고 유치원에서 이루어지는 유아 모집·선발 관련 업무를 대폭 경감시켰습니다.
 - 첫째, 보호자는 시간과 장소에 상관없이 공통원서 한번만 작성하여 온라인으로 입학을 희망하는 유치원을 선택하면 자동으로 일괄 접수되고,
 - 둘째, 기존에는 유치원에서 수기로 일일이 작성·관리하던 지원자 또는 대기자 명부 등이 편리하게 시스템에서 자동 관리되고,
 - 셋째, 합격자 추첨 방식도 크게 개선되어 개별 유치원에서 직접 참여로 이루어지던 추첨 방식을 교육청 감독 하에 시스템 상에서 이루어지도록 하여 유아 모집·선발의 모든 과정이 보다 공정해지고 투명해졌습니다.
- 올 하반기에는 전국 모든 유치원에 확대 적용하여 유치원 입학을 희망하는 보호자 누구나 “처음학교로”를 통해 유치원 입학원서 접수, 추첨 및 추첨 결과 확인, 등록을 하나의 사이트(www.go-firstschool.go.kr)에서 가능하도록 편리하고 공정하게 운영할 예정입니다.

우리 아이 행복한 유치원입학은
편리하고 공정한 “처음학교로”에서
www.go-firstschool.go.kr
2017년 전국 확대 운영(서비스 시작 : 11월 예정)

자료제공 : 교육부 유아교육정책과 ☎ 044-203-6667

보이스피싱을 당하지 않기 위한 행동요령

○ 보이스피싱의 주요 수법

- (기관사칭형) 경찰·검찰·금감원 등을 사칭하며
 - ① 당신의 통장이 범행에 사용되었으니, 수사를 받지 않으려면 돈을 이체해야 한다,
 - ② 예금을 보호해 줄테니 금감원 직원, 수사관에게 전달하라,
 - ③ 가짜 공공기관 사이트에 접속하여 계좌번호, 보안카드 번호 등을 입력하게 한 뒤 돈을 빼가는 수법
- (대출사기형) 은행, 캐피탈, 대부업체 등 금융기관을 사칭하며, 짝 이자로 대출을 해주겠다며 신용등급 조정비, 설정비, 공증비, 보증보험료 등 각종 비용을 요구하여 편취하는 수법

○ 행동 요령

- 공공기관·금융기관은 전화로 개인정보·금융거래정보, 돈을 요구하지 않는다는 사실을 명심. 대출 실행과 관련하여 먼저 돈을 요구하면 100%사기
- 의심스러운 전화를 받으시면 일단 전화를 끊고 해당 공공기관이나 금융기관, 금융감독원에 사실여부를 확인(금융감독원 1332)
 - ※ 상대방이 알려주는 전화번호를 상대로 사실 확인은 절대 금지
- 만일 속아서 돈을 송금했다면 신속히 신고 및 지급정지(경찰청 112)
 - ※ 30분 내 신고시 피해금 확보 가능

2017년 6·25전사자 유해발굴 개시



2017년 6·25 전사자 유해발굴 개시

나라를 위해 목숨을 바친 12만4천여 호국영웅들
그들을 조국과 가족의 품으로 모실 수 있도록
대한민국 영웅의 명예를 찾는 일에 최선을 다하겠습니다.

- ◆ 발굴기간 : '17.3월~11월(8월은 우기로 인한 정비)
- ◆ 발굴지역 : 철원, 파주, 양구, 강릉, 칠곡, 순창 등 82개 지역
- ◆ 투입인력 : 33개 사(여)단 약 10만여명

국민과 함께 하는 6·25전사자 유해발굴사업

호국영웅의 소재를 제보해 주세요!

6·25전쟁 당시 전사자 직접 매장, 목격 또는
들은 사실이 있다면 하루 빨리 제보해주세요!
(제보전화 1577-5625)

▶ 유해 발굴시 포상금 지급 (최대 70만원)

쉽고 빠른 유가족 유전자 시료 채취

가까운 보건소·보건지소, 군병원, 예비군부대
방문 시료 채취 **무료 건강검진 제공**

전화신청시(1577-5625) 유전자 시료채취 키트 발송

현역장병은 소속부대 인사담당자에게 신청 **위로휴가 제공**



문의전화 **1577-5625** (오! 6·25)



자료제공 : 국방부 유해발굴감식단 대외협력과 ☎ 02-811-6588

과수(4개 품목) 재해보험 가입안내

보험에 마음을 더합니다 **헤아림**

정부 50%
지방자치단체
20~30%

사과 | 배 | 단감 | 뽕은감

농작물 재해보험

가입기간 2017. 2.20 ~ 4.14

보상재해 태풍(강풍), 우박, 지진,
동상해, 집중호우

* 동상해, 집중호우는 특약임

- 1) 본 상품 가입 전 직원과 충분히 상담하시고 반드시 상품설명서 및 약관을 읽어보시기 바랍니다.
- 2) 이 보험계약은 예금자보호법에 따라 예금보험공사가 보호하되, 보호 한도는 본 보험회사에 있는 귀하의 모든 예금부족 대상 금융상품의 해약환급금(또는 만기 시 보험금이나 사고보험금)에 기타지급금을 합하여 1인당 "최고 5천만원"이며, 5천만원을 초과하는 나머지 금액은 보호하지 않습니다.
- 3) 단, 보험계약자 및 보험료납부자가 법인인 보험계약은 예금자보호법에 따라 예금보험공사가 보호하지 않습니다.
- 4) 보험계약자가 기존 보험계약을 해지하고 새로운 보험계약을 체결하는 경우 보험인수가 거절되거나, 보험료가 인상될 수 있으니 유의하시기 바랍니다.
- 5) 보험계약자 또는 피보험자는 계약 체결 시 청약서의 기재사항에 대하여 사실대로 알려주셔야 하며 그렇지 않을 경우 사고 시 보상이 되지 않으며 보험계약이 해지될 수 있습니다.

* 지방자치단체 지원율은 지역에 따라 다를 수 있습니다.
준법실익필 광고 201702-005호 | 제작 농림보험지원부(2017. 2)



자료제공 : 농림축산식품부 재해보험정책과 ☎ 044-201-1728,1797

원예시설 농작물재해보험 가입안내

보험에 마음을 더합니다 헤아림

원예시설 농작물재해보험

보험료에 대하여 지원됩니다

정부 50%
자담자담금제
20~30%
손익률 제해보험

가입기간 | 2017.2.22 - 12.1

보상재해 | 자연재해, 조수해, 화재(특약)

1. 본 신청 가입 전 직권과 충분히 상담하시고 반드시 상용살포제 및 약관을 읽어보셔야 합니다. 2. 이 보험계약은 예금저축보험에 따라 예금보험공사가 보호하며, 보호 한도는 본 보험회사에 있는 귀하의 모든 예금보호대상 금융상품의 해약환급금(또는 만기시 보험금이나 차익보급금에 가입한 금액)을 합하여 연간 최고 5천만원 이하 5천만원의 초과하는 대까지 금액은 보호하지 않습니다. 단, 보험계약자 및 보험금수령자가 법인인 보험계약은 예금보험법에 따라 예금보험공사가 보호하지 않습니다. 3. 보험계약자가 기존 보험계약을 해지하고 새로운 보험계약을 체결하는 경우 보험인수가 거절당하거나, 불응료가 부담될 수 있으니 유의하시기 바랍니다. 4. 보험계약자 또는 피보험자는 계약 체결 시 청약서의 기재사항에 대하여 사실대로 알량주셔야 하며, 그렇지 않을 경우 사고 시 보상이 되지 않으며 보험계약이 해지될 수 있습니다.
 ※ 자담자담금제 지원율은 지역에 따라 다를 수 있습니다.

준법심의필 201702-008호 | 제작 농업보험지원부(2017.2)

농림축산식품부
NH농업손해보험

자료제공 : 농림축산식품부 재해보험정책과 ☎ 044-201-1728,1797

-농업인 소득 보전- 2017년 직불금 신청하세요



직불금 신청기간 놓치지 마세요!

농업인의 소득을
보전해 드리는
**2017년
직불금**



직불금 신청기간

2017. 2. 1. ~ 4. 28.
 (논이모작 직불금 2.1.~3.10.)

 **농림축산식품부** | 문 의: 콜센터 1644-8778
 신청장소: 농지소재지 읍·면·동 또는 주소지 국립농산물품질관리원 사무소

자료제공 : 농림축산식품부 농가소득안정추진단 ☎ 044-201-1776,1777

조류인플루엔자(AI) 방역 협조 홍보

모두가 힘을 모으면, AI 조기에 종식시킬 수 있습니다.

“국민 여러분 지켜주세요.”

1. 철새도래지와 축산농가 방문을 최대한 자제
2. 불가피하게 방문한 경우에는 아래사항을 준수
 - 차량 방문 시 소독시설을 통과하여 차량을 소독
 - 도보 방문 시에도 설치된 발판소독조 반드시 이용
 - 철새의 사체, 배설물 등을 밟거나 접촉하지 않도록 유의
3. AI 발생지역 해외 여행 자제
 - 여행지역 가금농장 출입 금지 / 귀국시 닭·오리고기 반입 금지

tips 위생수칙

- 손을 자주 씻고, 손으로 눈·코·입을 만지지 않기

“축산농가 여러분 실천해 주세요.”

1. 농장 내부 이동 시 반드시 전용장화 착용
2. 축사 외부인 출입제한 및 출입 차량·사람 철저 소독
 - 농장 출입구에 '방역상 출입통제' 안내문 부착
3. 농장 출입자 및 차량 출입기록 작성
4. 사육시설·사료창고에 야생조수 접촉 방지 그물망 설치
5. 철새도래지, 야생조류 서식지, AI 발생국 방문 자제

tips 위생수칙

- 축사 출입 및 작업 시 작업복과 마스크 착용
- 축사에서 나온 후 샤워
- 손을 자주 씻고, 손으로 눈·코·입 만지지 않기
- 고열을 동반한 호흡기 증상이 있으면 바로 관할 지역 보건소에 신고

“정부는 AI 방역에 최선을 다하겠습니다.”

1. 축산농가 소독·이동통제 등 강력하고 신속한 차단방역 실시
2. 500m, 3km, 10km 3중 방역대 설정
3. 축산차량 등록제, GPS를 통한 추적 등 과학적인 방역
4. 국민안전처, 행정자치부, 농림축산식품부, 보건복지부, 환경부 등 범부처적으로 공동대응

“여러분의 작은 배려가 대한민국을 보호합니다.”

☎ 의심가축 신고전화 1588-9060 / 1588-4060

자료제공 : 농림축산식품부 홍보담당관실 ☎ 044-201-1118