



거월소식



▶▶▶ 순서

<input type="checkbox"/> 2017년 거창군 군민 제안	2
<input type="checkbox"/> 연중 상시 불법 주정차 단속 실시	3
<input type="checkbox"/> 거창 목재문화체험장 준공식 개최	4
<input type="checkbox"/> '지켜가요! 안전선, 함께해요! 행복선' IN-LINE운동	5
<input type="checkbox"/> 랜섬웨어·개인정보 침해범죄 예방 방법	6
<input type="checkbox"/> 보이스피싱 예방 및 피해발생시 조치 방법	9
<input type="checkbox"/> 공유토지 분할 신청 연장 안내	10
<input type="checkbox"/> 편리하고 경제적인 부동산 전자계약, 8월중 전국 시행	11
<input type="checkbox"/> U-119 안심콜 서비스 가입하세요!	12
<input type="checkbox"/> 여름철 『물놀이 안전수칙』 준수로 안전사고를 예방합시다!	13
<input type="checkbox"/> 긴급신고전화 통합서비스 안내	14
<input type="checkbox"/> 주거급여 신청하세요	15
<input type="checkbox"/> 주거지원의 모든 것 마이홈에서	16
<input type="checkbox"/> 2017년 6·25전사자 유해발굴 개시	17
<input type="checkbox"/> 『국세증명』발급, 『무인민원발급기』에서 편리하게!	18
<input type="checkbox"/> 원예시설 농작물 재해보험 가입 안내	19
<input type="checkbox"/> 2017 국민추천 포상 접수	20
<input type="checkbox"/> 2023 세계잼버리 유치 기원	21
<input type="checkbox"/> 국내선 항공기 이용 시, 신분증 지참	22
<input type="checkbox"/> 조류인플루엔자(AI) 방역 협조 홍보	23
<input type="checkbox"/> 물절약 실천방안 홍보	24



2017년 거창군 군민 제안을 받습니다!

우리 군에서는 군정발전에 도움이 될 시책발굴을 위하여 창의적이고 신선한 아이디어를 아래와 같이 공모하오니, 군민 여러분의 많은 관심과 참여를 바랍니다.

- 공모기간: 2017. 3. 6. ~ 10. 20. / 약 8개월간
- 참여대상: 군민 누구나
- 참여혜택: 온누리상품권 10,000원 지급, 제안채택시 30,000원 지급
※ 단순 민원, 불만사항 및 비판, 현실성 없는 제안, 타지자체 시상제안 등 제외
- 제안내용: 군정 및 지역발전, 규제개혁과 관련한 전 분야
- 제안형식: 제안서 형식에 맞춰 필요시 도안, 사진 등 보충자료 첨부
※ 서식은 군 홈페이지 게재 및 군청, 읍·면사무소 비치
- 제출방법
 - 홈페이지: <http://www.geochang.go.kr>(홈페이지 군민참여 ⇨ 군민제안)
 - 우 편: 거창군 거창읍 중앙로 103 기획감사실 기획담당 ☎50132
 - 국민신문고: <https://www.epeople.go.kr> / 연중 운영
- 심사결과: 12월 중 개별통지
- 우수제안 시상: 심사 후 상장 및 상금 지급
 - 최우수 1건: 1,000천원
 - 우 수 2건: 각 500천원
 - 장 려 3건: 각 300천원※ 우수제안 건수 및 심사결과에 따라 시상등급 및 시상금은 조정
- 기 타: 응모된 제안은 반환하지 않으며, 채택된 권리는 거창군이 승계함.

♣ 자세한 사항은 거창군청 기획감사실 기획담당(☎ 940-3035)으로 문의 바랍니다.

연중 상시 불법 주정차 단속 실시

우리 군에서는 군민 교통불편 해소 및 교통사고 예방을 위하여 불법 주정차 단속을 연중 상시로 실시하고 있습니다.

☐ 단속내용

- 기 간: 연중 상시(평일, 토·일, 공휴일 포함)
- 단속시간: 매일 09:00~20:00
- 집중단속구역: 훌쩍수구간, 모퉁이, 교차로, 횡단보도주변, 대각선주차, 어린이보호구역 등

☐ 주차금지로드맵



☐ 문의

- 평일(09:00~18:00): 거창군청 경제교통과(☎940-3385)
- 야간 및 주말: 거창군청 당직실(☎940-3222)

거창 목재문화체험장 준공식 개최

목재의 우수성 홍보와 목재교육 활성화를 위하여 조성된 거창 목재문화체험장 준공식을 다음과 같이 개최합니다.

- 일 시: 2017. 6. 29.(목) 14:00
- 장 소: 목재문화체험장(위천면 황산리 수승대관광지 내)
- 행사내용: 개관식, 테이프 커팅, 전시관 관람 등

<목재문화체험장 현황>

- ◆ 위 치: 거창군 위천면 황산리 814번지 일원(수승대관광지 내)



- ◆ 규 모: 건축 연면적 1,422.10㎡(지상 2층, 지하 1층)
- ◆ 주요시설: 초·중·고급 목재체험실, 영상실, 전시실, 정각(여민정) 등
- ◆ 운영시간: 09:00 ~ 18:00
- ◆ 휴 관 일: 매주 월요일, 1월 1일, 설·추석연휴

‘지켜가요! 안전선, 함께해요! 행복선’ IN-LINE운동

< ‘지켜가요! 안전선, 함께해요! 행복선’ 3대 추진 방향 >

- ▶ STOP LINE(교통안전선) : 교통안전선 준수로 안전하고 행복한 교통환경 조성
- ▶ POLICE LINE(질서유지선) : 집회·생활질서 등 올바른 질서 확립, 행복한 생활환경 조성
- ▶ HEART LINE(배려양보선) : 사회적 약자와 공동체 강화를 위한 배려·양보하는 문화 조성

선 지키기 In-Line

모두가 안전하고 행복해집니다



‘선 지키기’ 왜 해야 하나요?

- ✔ 선은 우리가 지켜야할 약속 또는 규칙입니다.
- ✔ 당장의 불편함이나 ‘나는 괜찮겠지’ 라는 생각에 선을 어기면, 자칫 회복할 수 없는 비난이나 위험에 빠지게 됩니다.
- ✔ 그러나, 잠시 여유를 갖고 생활 주변에 있는 기본적인 선을 지키면, 모두가 안전하고 행복합니다.

‘선 지키면 안전·행복’, 과학적 근거가 있습니다!

- 🚗 **교통 정지선만 지켜도 교통사고를 크게 줄입니다.**
 경남지역 교차로·횡단보도 사고가 전체 교통사고의 52.8% 차지
 ➔ 교통사고로 인한 사회적 피해비용 1.8조원을 감안할 때, 정지선 준수로 약 1조원 절감 가능
- 🚗 **무분별한 차선 변경, 오히려 정체 원인입니다.**
日도쿄대 연구 결과, 추월차선이 빨라 보여 추월차선으로 이동하면 차량증가로 속도가 감소하고, 다시 주행차선으로 돌아오면 주행차선에 차가 몰려 정체 발생
- 🕒 **마트·화장실에서 ‘한 줄 서기’, 시간을 절약합니다.**
롯데슈퍼 연구 결과, 마트 ‘한 줄 서기’는 평균 대기시간 80%까지 감소



‘선 지키기’ 선진국으로 가는 지름길입니다!



- ▶ 횡단보도·교차로에서는 정지선을 지킵니다.
- ▶ 고속도로에서는 지정차선을 지켜서 운전합니다.
- ▶ 아무리 급해도 중앙선을 넘지 않습니다.



- ▶ 집회 현장에서 폴리스라인을 지키는 주장이 아름답습니다.
- ▶ 집회시 소음기준 준수는 이웃에 대한 배려입니다.
- ▶ 바른 주·정차, 쓰레기 안 버리기 ‘기초질서’의 시작입니다.



- ▶ 여성·아동·장애인 등 사회적 약자를 우선 보살펴야 합니다.
- ▶ 사회 공동체 생활에서 배려·양보·존중 문화가 필요합니다.
- ▶ 버스정류장 등 ‘한 줄 서기’는 시간을 절약합니다.

랜섬웨어 · 개인정보 침해범죄 예방 방법



랜섬웨어 · 개인정보 침해 범죄,
예방이 최선입니다.
여러분의 관심과 노력이
안전한 사이버 공간을 만듭니다.

사이버범죄는 피해확산이 빠르고
범행대상은 불특정 다수이며 피해회복이 어렵다.

[최근 이슈가 되고 있는 랜섬웨어 · 개인정보 침해 예방수칙]

랜섬웨어 피해 예방수칙



- 백신 소프트웨어 , 운영체제(OS) 등 주요 프로그램은 **최신 상태로 유지**
- 이메일 첨부파일은 발신자와 확인 후 실행하고, 아니면 **실행 자제**
- 보안이 취약한 웹사이트 방문, 토렌트 등을 통한 파일 **다운로드 주의**
- 중요한 데이터는 PC와 분리된 저장소에 **주기적으로 백업**

랜섬웨어 감염시 조치요령



- 랜섬웨어 감염시 외장하드나 공유폴더도 함께 암호화 되므로 **연결차단**
- 인터넷과 PC전원 차단
- PC의 하드디스크를 분리하여 암호화가되지 않은 파일은 **백업**
- 증거 보존 상태에서 신속하게 **경찰에 신고**
- 증거조사 후 하드디스크는 분리하여 **전문 보안업체를 통해 치료 요청**
- 감염된 PC는 **포맷** 후 백신 등 주요 프로그램 **최신버전 설치 후 사용**
- 평소 해킹 상담이나 피해 신고, 원격 점검 등은 **한국인터넷진흥원(인터넷침해대응센터, www.krcert.or.kr 및 전화 118)에서 서비스 제공**

개인정보 오남용 피해예방 수칙



- 개인정보처리방침 및 이용약관 **꼼꼼히 살펴보기**
- 비밀번호는 문자와 숫자로 8자리 이상 설정하고, **주기적으로 변경**
- 회원가입은 주민번호 대신 **I-PIN 사용**, 명의도용확인 서비스로 가입정보 확인
- 개인정보는 친구에게도 **비밀 유지**
- P2P 공유폴더에 개인정보 저장 자제, 금융거래는 PC방 이용 자제
- 출처가 불명확한 자료는 다운로드 금지
- **개인정보 침해신고**(<http://privacy.kisa.or.kr>) 적극 활용

**사이버 범죄신고는 112번,
한국인터넷진흥원
(인터넷침해대응센터, www.krcert.or.kr 및 전화 118번)**

보이스피싱 예방 및 피해발생시 조치 방법

국가기관, 공공기관은 전화로 '금융정보'를 묻지 않습니다.



국가기관, 공공기관은 전화로 금융정보를 묻지 않습니다.
전화나 문자를 받으셨다면 112로 신고하세요!

보이스피싱 조심! 또 조심!



전화금융사기 7가지 유형

1. 납치협박범 사칭 "자녀납치범자"
2. 금감원 직원 사칭 "예금보호조치"
3. 국민연금공단, 건강보험공단 "세금환급금"
4. 은행, 신용카드사, 전화국 사칭 "연체금"
5. 금융기관 사칭 "저금리 대출수수료"
6. 경찰, 검찰 사칭 "개인정보 보호"
7. 공공기관 사칭 "물품 보관함 현금보관"

현금지급기로 갈 것을 요구하거나
수수료를 요구하는 경우
100퍼센트(%) 전화사기입니다.



금융범죄 피해신고 경찰서 **112** 금융감독원 피해신고 **1332**
피싱 사이트 신고 한국인터넷진흥원 **188**



거 장 경 찰 서

공유토지 분할 신청 연장 안내

재산권 행사 불편해소를 위하여 실시하고 있는 「공유토지 분할에 관한 특별법」이 2020년까지 연장되었으므로 수혜 대상 토지소유자는 기간 내 신청하시기 바랍니다.

○ 공유토지 분할이란?

공동 소유한 토지를 현재의 점유상태를 기준으로 간편하게 분할하여 토지에 대한 소유권행사와 토지의 이용에 따르는 불편을 해소

○ 추진기간 : 2012. 5. 23. ~ 2020. 5. 22.

○ 신청대상

- 공유자 총수의 1/3 이상이 그 지상에 건물을 소유하면서 1년 이상 점유하고 있는 등기된 공유토지
- 유치원 등 주택법 제16조에 따른 공동주택부지
(복리시설 중 근린생활시설과 주민공동시설 토지는 제외)

○ 신청방법

- 분할신청 : 공유토지 소유자 1/5이상 또는 20인 이상의 동의서를 첨부하여 시군구청 지적업무 부서에 신청
- 신청서류
 - ① 공유토지 분할신청서
 - ② 공유자 전원의 지분표시 명세서
 - ③ 건물분재산세의 과세대장 또는 납부증명서 등 토지를 1년 이상 점유하고 있음을 증명할 수 있는 서류 (등기사항으로 확인이 불가능할 경우) 등

부동산 전자계약, 8월중 전국 시행

- 부동산거래 전자계약시스템(IRTS)이란?
부동산거래를 종이계약서 대신 온라인상 전자방식으로 계약하는 시스템
(세부내용 홈페이지 <https://irts.molit.go.kr> 참조)
- 2017년 8월부터 전국 시행
 - 전국 어디서나 전자계약시스템을 이용한 부동산거래가 가능합니다.
(공인중개사의 중개로 이루어진 거래에 해당)
 - 부동산 전자계약 회원 중개업소에 상징마크(출입문 부착) 배포
- 전자계약시스템의 장점 및 이용 혜택

편리성	<ul style="list-style-type: none"> • 도장 없이 계약이 가능하며 별도의 계약서 보관이 필요 없음 • (임대차계약) 확정일자 무료 자동 부여 • (매매계약) 부동산거래신고 자동 완료
경제성	<ul style="list-style-type: none"> • 대출 우대금리 적용 및 중개보수 카드 결제 가능 <ul style="list-style-type: none"> - KB국민은행, 우리은행, 신한카드 우리카드 - 0.2%p 인하(3.1억원 대출시 760만원, 1.7억원 대출시 417만원, 1.4억원 대출시 330만원 절감), 5천만원내 최대 30% 대출금리 할인 • 등기수수료 30% 절감 • 건축물대장, 토지대장 등 부동산서류 발급 불필요
안전성	<ul style="list-style-type: none"> • 계약서 위변조 및 부실한 확인·설명 방지 • 무자격·무등록자의 불법 중개행위 차단 • 공인중개사 및 거래당사자 신분확인 철저



U-119 안심콜 서비스 가입하세요!

U-119 안심콜 서비스는 사고·질병 등 응급상황 발생시 119로 신고할 경우 미리 등록된 개인정보를 바탕으로 신속하고 적절한 개인 맞춤형 119구급서비스를 제공합니다.

- 가입대상 : 가입 희망자(장애인, 홀로어르신, 고령자 등 전 국민)
- 가입방법
 - 방 법 : 119안전신고센터(<http://119.go.kr>) U-119 안심콜 서비스 접속
 - 등 록 : 본인 및 대리* 등록 가능
 - * 보호자 또는 119구급대원, 의용(여성)소방대원, 사회복지사, 방문 간호사에게 요청하거나 가까운 소방서 및 119안전센터로 방문하여 서비스 가입 가능
 - 등록정보 : 전화번호, 병력, 복용약, 치료병원, 보호자 등 등록
 - 혜 택 : 119신고 시 사전 입력된 개인정보를 바탕으로 신속하고 적절한 개인 맞춤형 구급서비스 및 보호자에게 문자 알림서비스 제공
- 유의사항
 - 사전 등록된 본인과 보호자의 전화번호로 신고해야만 구급서비스 제공 가능
- U-119 안심콜 서비스 체계

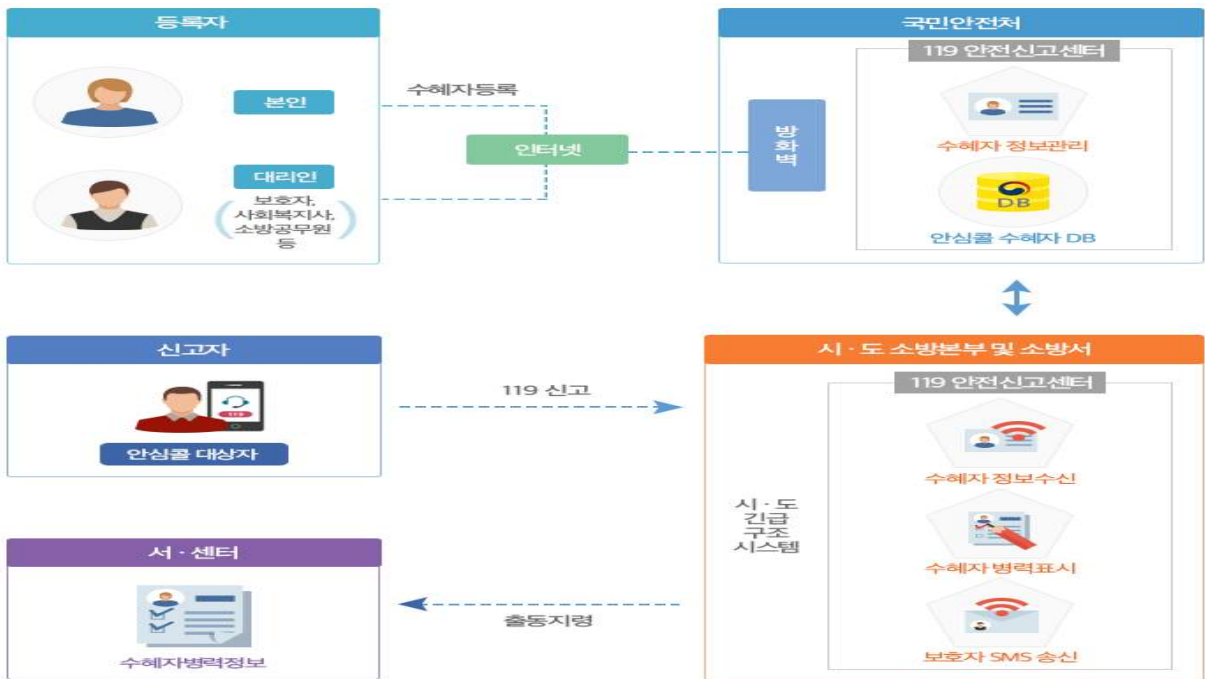

여름철 『물놀이 안전수칙』 준수로 안전사고를 예방합시다!

물놀이 10대 안전수칙

- 수영을 하기 전에는 손, 발 등의 경련을 방지하기 위해 반드시 준비운동을 하고 구명조끼를 착용한다.
- 물에 처음 들어가기 전 심장에서 먼 부분부터(다리, 팔, 얼굴, 가슴 등의 순서) 물을 적신 후 들어간다.
- 수영 중 몸에 소름이 돋고 피부가 당겨질 때에는 몸을 따뜻하게 감싸고 휴식을 취한다.
- 물의 깊이는 일정하지 않고 갑자기 깊어지는 곳은 특히 위험하니 물 깊이를 알고 있는 곳에서만 물놀이를 한다.
- 건강상태가 좋지 않을 때나, 배가 고프거나 식사 후에는 수영을 하지 않는다.
- 물놀이 중에는 껌이나 사탕을 먹지 않는다.
- 자신의 수영능력을 과신하여 무리한 행동을 하지 않는다.
- 장시간 계속 수영하지 않으며, 호수나 강에서는 혼자 수영하지 않는다.
- 물에 빠진 사람을 발견하면 주위에 소리쳐 알리고(즉시 119에 신고) 구조에 자신이 없으면 합부로 물속에 뛰어 들지 않는다.
- 수영에 자신이 있더라도 가급적 주위의 물건들(튜브, 스티로폼, 장대 등)을 이용한 안전구조를 한다.



물놀이 안전수칙



수영을 하기 전에는 반드시 준비운동을 하고 구명조끼를 착용합니다.



물에 들어갈 때는 심장에서 먼 부분(다리-팔-얼굴-가슴)부터!



소름이 돋고 피부가 당겨질 때는 몸을 따뜻하게 휴식

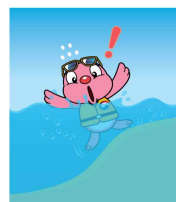

물이 갑자기 깊어지는 곳은 특히 위험!



건강 상태가 좋지 않을 때, 배가 고프거나 식사 후에는 수영 NO!



수영능력 과신은 금물, 무모한 행동 NO!



장시간 수영 NO! 호수나 강에서 혼자 수영 NO!



물에 빠진 사람을 발견하면 주위에 소리쳐 알리고 즉시 119에 신고



구조 경험 없는 사람은 무모한 구조 NO! 합부로 물에 뛰어들면 NO!



가급적 튜브, 장대 등 주위 물건을 이용한 안전구조

A-07

긴급신고전화 통합서비스 안내

긴급신고전화 통합!

이제 **3개 번호**만 기억하세요

비긴급 민원상담은 **110**으로 전화하여 주시기 바랍니다.

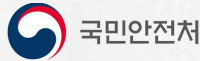

긴급신고전화 통합으로 좋아진 점

☞ 첫째, **119, 112, 110**만 기억하면 됩니다.

이제 복잡한 신고전화번호를 기억하지 않아도 **119, 112, 110** 3개 번호로만 전화하면 긴급신고 또는 민원상담 서비스를 제공받을 수 있습니다.

☞ 둘째, 긴급신고가 더욱 편리해졌습니다.

긴급신고 시 신고내용, 위치정보, 전화번호 등 신고정보를 소방·해경·경찰 등 출동기관 간 상호 실시간 공유하여 반복설명을 하지 않아도 됩니다.

잘못 걸려온 신고전화를 해당기관으로 이관은 59초(34%), 출동기관 공동대응 접수는 212초(45%)가 단축되었습니다.

☞ 셋째, 긴급신고 현장 대응시간이 빨라졌습니다.

각종 민원상담 전화가 **110**으로 통합 운영됨에 따라 출동기관에 신고건수가 줄어들어 현장대응이 빨라졌습니다.

주의 사항

★ **119**와 **112**에 걸려오는 비긴급전화나 장난전화로 인하여 긴급출동 대응시간이 늦어져 골든타임을 놓칠 수도 있습니다.
바로 출동이 필요하지 않은 전화는 110으로 걸어주세요 !!!

※ 110 신고전화 대상

1. 출동이 필요하지 않은 문의안내, 상담 등 각종 민원전화
2. 일반행정 : 긴급재난문자 수신 불만, 사실여부 확인 / 국세청 신고문의 등
3. 보건복지·환경 : 층간소음, 반려·유기동물의 소음신고 / 기상특보문자, 지진·기상예보문의 등
4. 도로교통: 도로의 낙하물 / 불법주·정차 견인신고 등
5. 각종 고장신고 : 유선방송, 전기, 가스, 보일러 고장신고 / 가로등·신호등 고장신고 등

자료제공 : 국민안전처 긴급신고통합추진단 ☎ 044-205-8337

주거급여 신청하세요
 “전월세를 지원하고, 낡은 집은 고쳐드립니다.”



주거급여 신청하세요!

전월세를 지원하고 낡은 집은 고쳐드립니다.

지원대상 중위소득 43% 이하이면서 부양의무자 기준을 충족하는 가구

가구원 수	1인	2인	3인	4인	5인	6인
소득 인정액	71	121	156	192	227	263

(단위 : 만원/월, 2017년 기준)

지원내용 임차가구 기준임대료를 상한으로 임차료 지원
 자가가구 주택노후도에 따라 주택개량 지원

신청장소 읍·면·동 주민센터

주거급여 콜센터
1600-0777

마이홈
www.myhome.go.kr



무엇이든 물어보세요. 주거지원에 대한 모든 것, 마이홈에서 한번에!



무엇이든 물어보세요.



주거지원에 대한 모든 것, 마이홈에서 한번에!



마이홈 콜센터
1600-1004

02 전화로!

임대주택을 포함한 주거지원정책 전반에 대한 특화된 상담을 제공하여, 필요시 주거급여 및 주택금융 콜센터 연계상담 시행

직접 상담!

전국 40개 상담센터에서 전문 상담원이 개인별 맞춤 상담서비스 제공



마이홈 상담센터
전국**40**개소 운영

01 인터넷으로!

연령, 소득, 주소, 가구구성 등의 정보를 입력하면 나에게 적합한 주거지원 프로그램을 제공

03 행복한 집을 위한 마이홈의 스마트한 생각들, 집으로 가는 길을 더 쉽고 편하게 안내합니다.

내가 받을 수 있는 주거지원은?

소득

자산

가구구성

거주지

연령

정부 주거지원정책 통합안내

공공임대
 주거급여

주택금융
 뉴스테이

주거복지에 대한 모든 정보
마이홈 포털 www.myhome.go.kr



- 정부의 생애주기별 맞춤형 주거지원정책 검색 및 통합 자가진단
- 전국 공공임대주택 정보 및 시세, 관리비 등 집과 관련된 다양한 정보를 지도기반(GIS)으로 확인



마이홈 포털



집 걱정 덜어주는 **마이홈**





6·25전사자 유해발굴사업 대한민국 어르신들의 기억과 제보가 필요합니다!



영웅의 소재를 제보해 주세요!

6·25 전쟁 당시 전사자 직접 매장, 목격 또는 들은 사실이 있다면 하루 빨리 제보해주세요!
(제보전화 1577-5625)



쉽고 빠른 유가족 유전자 시료 채취

가까운 보건소·보건지소, 군병원 방문 시료 채취
(무료 건강검진 제공)
전화신청시(1577-5625) 유전자 시료채취 키트 발송

01

제보시
포상금(20~70만원)
지급!

02

무료
건강검진의
혜택!

“어르신들의 연락을
기다리겠습니다!”

대표전화 **1577-5625**
(오! 6·25)

『국세증명』 발급, 『무인민원발급기』에서 편리하게!



국세증명 발급 이용대상

- 일반국민
- 개인사업자
- 법인사업자(법인은 대표자가 이용가능)
 - ※ 주민등록번호와 지문(指紋)으로 본인(법인 대표자)임을 확인한 후 서비스 제공

무인민원발급기 설치장소

정부민원포털 「민원24」에서 확인 가능

- ※ 민원24(www.minwon.go.kr)
- 이용안내 → 고객센터센터 → 무인민원발급안내

무인민원발급기에서 발급되는 국세증명 13종

국세증명	이용시간
① 사업자등록증명	연중무휴 24시간 이용가능하나, 각 무인민원발급기의 운영시간에 따름
② 휴업사실증명	
③ 폐업사실증명	
④ 납세증명서	연중무휴 9시~22시 이용가능하나, 각 무인민원발급기의 운영시간에 따름
⑤ 납부내역증명	
⑥ 소득금액증명	
⑦ 부가가치세 과세표준 증명	
⑧ 부가가치세 면세사업자 수입금액 증명	
⑨ 연금보험료 등 소득·세액공제확인서	
⑩ 사업자 단위과세 적용 종된 사업장 증명	
⑪ 모범납세자증명	
⑫ 근로(자)정려금 수급사실증명	
⑬ 소득확인증명서(개인종합자산관리계좌가입용)	

※ 이용료 무료, 한글증명단 이용가능

원예시설 농작물재해보험 가입안내

보험에 마음을 더합니다 **헤아림**

우원예시설 농작물재해보험

보험료에 대하여 지원됩니다
 정부 50%
 지방자치단체 20~30%
 농작물 재해보험

가입기간 | 2017.2.22 - 12.1
보상재해 | 자연재해, 조수해, 화재(특약)

1. 본 신청 가입 전 직원과 충분히 상담하시고 반드시 상용농경서 및 영수증 확인하시기 바랍니다. 2. 이 보험계약은 예금저축보통예금에 따라 예금보험공사가 보호하며, 보호 한도는 본 보험회사에 있는 귀하의 모든 예금보호대상 금융상품의 해약환급금(또는 만기 시 보험금이나 차익보급금에 가입한 금액)에 한하여 본인 최고 5천만원 이하 5천만원 초과하는 내리지 금액은 보호하지 않습니다. 3. 보험계약 및 보험금납부자가 법적인 보험계약권 예금저축보통예금에 따라 예금보험공사가 보호하지 않습니다. 4. 보험계약자가 기존 보험계약을 해지하고 새로운 보험계약을 체결하는 경우 보험인수가 거절되거나, 불응료가 부담될 수 있으나 유의하시기 바랍니다. 5. 보험계약자 또는 피보험자는 계약 체결 시 청약서의 기재사항에 대하여 사실대로 알라주셔야 하며, 그렇지 않을 경우 사고 시 보상이 되지 않으며 보험계약이 해지될 수 있습니다.
 * 지방자치단체 지원율은 지역에 따라 다를 수 있습니다.

준법실의필 201702-008호 | 제작 농업보험지원부(2017.2)

농림축산식품부
NH농업손해보험

자료제공 : 농림축산식품부 재해보험정책과 ☎ 044-201-1728,1797

2017 국민추천 포상 접수

2017 국민추천 포상

추천기간
2017년
6월 30일까지

포상시기
2017년 12월

자랑스러운 이들을 추천해주세요!

정부가 포상합니다!

현숙 < 홍보대사 > 박수홍

어떤 사람일까요?

- 사회공사와 나눔을 실천한 사람
- 재산 또는 재능을 기부한 사람
- 인명 구호 또는 생명 보호에 헌신한 사람
- 환경을 지키고 거꾸논데 힘쓰는 사람
- 역경을 극복해 주변에 희망과 용기를 준 사람
- 국제우호 증으로 대한민국을 빛낸 사람
- 따뜻한 가족애 또는 동질(화합)을 실천해 귀감이 된 사람

어떻게 추천해요?

- 인터넷**
www.sanghun.go.kr
이메일: in.sanghun@krc.go.kr
- 전자메일**
sanghun@krc.go.kr
- 우편 또는 방문**
(우) 30317 행정자치부 상훈담당관실
서울특별시 용문구 새문대리 201-190호
추천서, 사진 등 국민추천포상 홈페이지 (2017.09.01)
http://www.sanghun.go.kr/에서 다운로드 또는
공·민·홍사(국·공·민)추천서(제 1차)
만 원만 추천 가능

더 궁금해요! 행정자치부 상훈담당관실 02-2100-3169, 3538로 문의하세요!

자료제공 : 행정자치부 상훈담당관 ☎ 02-2100-3538

2023 세계잼버리 유치 기원



2023년,
세계 잼버리!

대한민국 새만금에서
유치되기를 기원합니다.



자료제공 : 여성가족부 홍보담당관 ☎ 02-2100-6026

국내선 항공기 이용시, 신분증 꼭 지참하세요!



2017년 7월 1일부터
신분증 없으면 비행기 못타요!

대상

국내선 항공기를 이용하는 **모든 승객**

유효 신분증

- 주민등록증
- 국가기술자격증
- 복지카드(장애인 등록증)
- 운전면허증
- 학생증
- 공무원증 등

자세한 안내는 [한국공항공사\(www.airport.co.kr\)](http://www.airport.co.kr) 및 [교통안전공단 홈페이지](http://www.kat.or.kr)에서
 확인하실 수 있습니다. *문의사항: 1661-2626 (한국공항공사 고객만족센터)



유효 신분증 안내

KAC 한국공항공사

조류인플루엔자(AI) 방역 협조 홍보

모두가 힘을 모으면, AI 조기에 종식시킬 수 있습니다.

“국민 여러분 지켜주세요.”

1. 철새도래지와 축산농가 방문을 최대한 자제
2. 불가피하게 방문한 경우에는 아래사항을 준수
 - 차량 방문 시 소독시설을 통과하여 차량을 소독
 - 도보 방문 시에도 설치된 발판소독조 반드시 이용
 - 철새의 사체, 배설물 등을 밟거나 접촉하지 않도록 유의
3. AI 발생지역 해외 여행 자제
 - 여행지역 가금농장 출입 금지 / 귀국시 닭·오리고기 반입 금지

tips 위생수칙

- 손을 자주 씻고, 손으로 눈·코·입을 만지지 않기

“축산농가 여러분 실천해 주세요.”

1. 농장 내부 이동 시 반드시 전용장화 착용
2. 축사 외부인 출입제한 및 출입 차량·사람 철저 소독
 - 농장 출입구에 '방역상 출입통제' 안내문 부착
3. 농장 출입자 및 차량 출입기록 작성
4. 사육시설·사료창고에 야생조수 접촉 방지 그물망 설치
5. 철새도래지, 야생조류 서식지, AI 발생국 방문 자제

tips 위생수칙

- 축사 출입 및 작업 시 작업복과 마스크 착용
- 축사에서 나온 후 샤워
- 손을 자주 씻고, 손으로 눈·코·입 만지지 않기
- 고열을 동반한 호흡기 증상이 있으면 바로 관할 지역 보건소에 신고

“정부는 AI 방역에 최선을 다하겠습니다.”

1. 축산농가 소독·이동통제 등 강력하고 신속한 차단방역 실시
2. 500m, 3km, 10km 3중 방역대 설정
3. 축산차량 등록제, GPS를 통한 추적 등 과학적인 방역
4. 국민안전처, 행정자치부, 농림축산식품부, 보건복지부, 환경부 등 범부처적으로 공동대응

“여러분의 작은 배려가 대한민국을 보호합니다.”

☎ 의심가축 신고전화 1588-9060 / 1588-4060

물절약 실천방안 홍보

하루 10% 물절약하면, 1년이면 팔당댐이 2개 가뭇극복을 위한 물절약 실천방안

	<p>양치컵 사용하기! 양치할 때 양치컵을 사용하면 4.8L 물 절약</p>	
<p>빨래 모아서 하기! 빨래를 한번에 모아서 하면 20~30% 물 절약</p>	<p>수압밸브 조절하기! 수압밸브를 조절하면 20~30% 물 절약</p>	<p>샤워시간 줄이기! 샤워시간을 1분 줄이면 12L 물 절약</p>
	<p>비누칠 할 때 물 잠그기! 비누칠 할 때 수도꼭지를 잠그고 손을 씻으면 6L 물 절약</p>	<p>설거지 할 때 물 받아서 하기! 설거지 할 때 물을 받아서 하면 74L 물 절약</p>
<p>허드렛물 재활용하기! 허드렛물을 버리지 말고 청소할 때 재사용하면 20% 물 절약</p>		

절약할 수 있는 물의 양



2.5억톤 팔당댐이 두개!