



주상면 회보

제 46 호
2023. 11. 21.(화)

본 회보는 정부 공문서 감축 지침에 의거 시달되는 것이므로
공문과 동일 효력을 발생하며
각 마을별로 신속·정확히 처리하여 주시기 바랍니다.

■ 민원안내(FAX 940-7359)

담당	대표전화	성명	개인전화	담당	대표전화	성명	개인전화
면장	940-7350	박승진	7350	행복복지 담당	940-7370	강신수	7371
총무담당	940-7360	백운주	7361			황혜영	7372
		최재관	7362			이성임	7373
		이민영	7363			홍한지	7374
		정보연	7365				
개발담당	940-7380	제종복	7381	경제산업 담당	940-7390	안재성	7391
		이민오	7382			최대득	7392
						김정수	7393

○ 가로등 고장 신고

- 가로등 고장 신고 방법은 부착된 가로등번호로 신고
- 신고 전화 : 940-8888

♣ 본 회보는 반장, 지도자, 개발위원, 주민이 알 수 있도록 처리하여야 합니다.♣

회람	반장(1.2)	새마을지도자(남.녀)	개발위원장	이 장

차 례

총무담당

- 1. 2023년 주상면 주민총회 안내 1
- 2. 빈대 확산 방지를 위한 예방법 안내 1
- 3. 상속재산 취득세 신고 안내 2
- 4. 사전 예약제 화요 야간 민원실 운영 2

행복복지담당

- 1. 기초생활수급자 돕기 사랑의 바자회 개최 3
- 2. 폐기물 불법소각 관리 강화 안내 3
- 3. 2024년 장애인일자리사업 참여자 모집 안내 4
- 4. 2023년 노후경유차 조기폐차 지원사업 추가 신청 안내 4
- 5. 영농폐기물 집중수거운동 추진 안내 5
- 6. 복지사각지대 위기가구 발굴 협조 6
- 7. 재사용 아이스팩 나눔 사업 홍보 6

차 례

경제산업담당

1. 2023년 2차 왕우령이 일제 수거기간 운영 안내	7
2. 2024년 강원특별자치도산 옥수수 종사 신청 안내	7
3. 2023년 가을철 소나무류 이동 특별단속 실시 안내	8
4. 도로변 등 무단 적치 곤포사일리지 실태조사 및 조치 협조	8
5. 2024년 유기질비료 지원사업 신청 안내	9
6. 소 럼피스틴병 발생에 따른 방역조치 안내	9
7. 2024년도 과수고품질시설현대화 지원사업 신청안내	10
8. 산불재난 국가위기경보 「관심」 단계 발령	11
9. 2024년도 과수고품질시설현대화 지원사업 신청안내	12

총 무 담 당

1 2023년 주상면 주민총회 개최 홍보

최재관(940-7362)

「2023년 주상면 주민총회」를 아래와 같이 개최하오니 많은 분들이 참석할 수 있도록 홍보하여 주시기 바랍니다.

- 일 시 : 2023. 12. 1.(금) 10:30
- 장 소 : 면사무소 대회의실
- 참석인원 : 100명
- 주 관 : 주상면 주민자치회
- 주요내용
 - 2024년 주민자치계획 및 주민자치회 운영 보고
 - 주민자치프로그램 발표 및 전시

2 빈대 확산방지를 위한 예방법 안내

이민영(940-7363)

최근 국내에서 빈대가 출현하는 사례가 다수 발생하고 있어 빈대 확인 방법·예방방법 등을 붙임과 같이 안내하오니 빈대 확산 등 예방에 적극 협조하여 주시기 바랍니다.

- 빈대의 습성 : 주간에는 가구나 침실 벽의 틈 혹은 벽지 틈에 끼어들어 숨어있다가 야간에 흡혈활동을 하며 저녁보다는 이른 새벽에 더 활발히 활동
- 상세내용 : [붙임1]참조
- 문 의 처 : 거창군 보건소(☎055-940-8337)

3

상속재산 취득세 신고 안내

정보연(940-7365)

상속재산의 경우 상속개시일이 속하는 달의 말일부터 6개월 이내에 신고하고 납부하여야 함을 안내하오니 주민 불이익이 없도록 적극 홍보하여 주시기 바랍니다.

- 납세의무자 : 피상속인의 사망으로 상속받을 재산이 있는 상속인
 - ※ 상속재산 : 부동산, 자동차 등
- 납부기한 : 사망일(상속개시일)이 속하는 달의 말일부터 6개월 이내
- 신고장소 : 거창군청 민원소통과(9~10번 창구)
- 구비서류
 - 사망자의 기본증명서 및 가족관계증명서(상세)
 - 상속재산 분할협의서(법정지분별 상속하는 경우 불필요)
 - 감면대상 확인서류
- 유의사항
 - 상속포기자는 법원 결정문으로 상속포기 사실 증명
 - **6개월 이내 미신고 시 납부불성실가산세 및 무신고가산세가 추가로 부과됨**
- 상세내용 : [붙임2]참조

4

사전 예약제 화요 야간 민원실 운영

이민영(940-7363)

- 운영시간 : 화요일 18:00 ~ 20:00(공휴일 제외)
- 운영장소 : 군청 민원실
- 운영방법 : 사전 예약제
- 예약방법 : 전화예약(☎940-3298) 및 온라인 예약(www.geochang.go.kr)
- 대상사무 : 여권 신청 및 교부, 주민등록등·초본, 인감증명서, 본인서명사실확인서
- 문의사항 : 거창군 민원소통과(☎940-3298)

1 기초생활수급자 돕기 사랑의 바자회 개최 황혜영(940-7372)

- 일 시 : 2023. 11. 21.(화) 10:00
- 장 소 : 군청 앞 문화공간
- 주 관 : 주상면새마을회(회장 박성주 010-3299-3145)
- 내 용 : 의류 판매로 생계를 유지하고 계시던 주상면의 어려운 이웃이 현재 건강상 이유로 판매하지 못하고 있는 새 옷을 저렴한 금액에 판매(판매 수익금 전액은 모두 대상자에게 전달)

2 폐기물 불법소각 관리 강화 안내 홍한지(940-7374)

산불조심기간 및 미세먼지 계절관리제 관리방안의 일환으로 수립된 폐기물 불법소각 관리강화 대책을 안내드리오니 마을에서는 폐기물 불법소각이 발생하지 않도록 홍보 및 관리 강화하여 주시기 바랍니다.

- 기 간 : 2023. 11. ~ 2024. 4. (6개월간)
- 내 용 : [붙임3]참조
 - 농촌지역 영농부산물, 폐비닐, 생활쓰레기 등 불법소각 점검 실시, 주민 제도 및 과태료 부과(50만원)
 - 영농부산물, 폐비닐, 생활쓰레기 등을 노천에서 소각하거나 아궁이 등에서 연료로 사용하는 것은 불법소각에 해당
 - ※ 영농부산물 : 농작물과 과수 등의 농업생산에서 기본생산물 이외 부차적으로 얻는 생산물(벼짚, 콩대, 고춧대, 과수 가지 등)
 - ※ 다른 폐기물이 혼합되지 않은 영농부산물만을 아궁이 등 실내에서 연료로 사용하는 경우 과태료 대상에서 제외
- 상하반기 영농폐기물 집중 수거기간
 - 하반기 영농폐기물 집중 수거기간 : 2023. 9. 18. ~ 12. 1.
 - 폐반사필름 집중수거(매립장) : 2023. 11. 6. ~ 12. 15.

3 2024년도 장애인일자리사업 참여자 모집 안내 이성임(940-7373)

- 기 간 : 2023. 11. 13.(월) ~ 11. 24.(금)
- 대 상 : 거창군 내 주소를 둔 사업수행이 가능한 만 18세 이상 등록 장애인
- 모집인원 : 군 전체 126명
 - 일반형 전일제 : 34명(주 40시간 근무 / 공공 복지행정 업무지원 등)
 - 일반형 시간제 : 14명(주 20시간 근무 / 사회복지 전반의 행정점담 지원 등)
 - 복지 일자리 : 61명(주 14시간 근무 / 읍·면사무소 환경정비 등)
 - 위탁운영
 - * 복지일자리 장애인전용주차구역 주차단속 12명 : 미정
(12월 위탁기관 협약 추진 예정으로 협약 이후 위탁기관으로 신청)
 - * 특수교육-연계형 5명 : 거창 나래학교로 신청(☎ 808-8301)
- 참여자 선발 과정
 - 일반형 일자리 : 읍·면에서 접수하여 군에서 면접 및 최종 선발

신청접수 시 상담 (읍·면사무소)	⇒	면접시행 (거창군청)	⇒	선발기준표 작성 (거창군청)	⇒	최종선발 (거창군청)
-----------------------	---	----------------	---	--------------------	---	----------------

 - 복지일자리 : 읍·면에서 접수 및 면접, 군에서 최종 선발

신청접수 시 상담, 면접시행 (읍·면사무소)	⇒	선발기준표 작성 (읍·면사무소)	⇒	최종선발 (거창군청)
-----------------------------	---	----------------------	---	----------------
- 신청서류 : 신청서, 주민등록 등본, 개인정보동의서 등 [붙임4]참조
- 신청방법 : 주소지 읍·면 사무소 방문 신청

4 2023년 노후경유차 조기폐차 지원사업 추가 신청 안내 홍한지(940-7374)

- 신청기간 : 2023. 11. 13.(월) ~ 11. 24.(금)
- 신청대상 : 배출가스 4·5등급 경유차 및 도로용 3종 건설기계, 비도로용 건설기계 소유자
- 지원대수 : 약 10대(예산에 따라 변동될 수 있음)
- 접 수 처 : 인터넷 접수, 등기우편 또는 방문접수(면사무소)
- 신청조건
 - 신청마감일 기준 대상 차량이 거창군에 6개월 이상 연속 등록된 차량
 - 정부지원을 통해 저감장치를 부착하거나 저공해 엔진으로 개조한 사실이 없는 차량
- ※ 금년내 폐차가 가능한 차량만 신청
- 신청서류 : 신청서, 차량소유자 신분증, 자동차등록증, 개인정보수집·이용 동의서

5 영농폐기물 집중수거운동 추진 안내

홍한지(940-7374)

연말 읍면별 환경평가를 앞두고 영농폐기물 집중수거운동을 추진하오니 마을에서는 안내하여 주시기 바랍니다.

○ 기 간 : 2023. 11. 1. ~ 11. 30.

○ 수거방법

- 영농폐비닐, 농약유리병, 농약플라스틱병, 농약봉지

⇒ ‘한국환경공단’ 에서 마을순회 일제수거

(1톤이상 일정량 모아지면 수거위탁자에게 운송 처리 요청)

⇒ 10kg 이상 시 ‘한국환경공단’ 사전연락 후 개인이 직접 반입

※ 농약병에 대한 한국환경공단의 수거보상금 소진, 무상 반입가능(수요일)

※ 거창군 수거보상금은 한국환경공단에서 발행한 수거전표 기준으로 지급

- 과수재배용 반사필름, ‘농약’ 표기가 없는 유사용기

⇒ 흩날리지 않게 묶어 ‘거창군 매립장’ 으로 직접 반입처리

○ 거창 수거사업소 개방일자 변경사항 안내

사업소명	전화번호	기존 운영시간	변경 운영시간		
			'23.11.1. ~ 12.15.	미개방 '23.12.18. ~ '24.1.5.	'24.1.8. ~ 2월말(예정)
거창사업소 (위천면 당산농공길 46)	055-943-3072	월요일 ~ 금요일 (09시~17시)	매주 수요일(10시 ~ 15시)		

○ 영농폐기물 민간위탁 수거사업자 현황

사업자명	대표자	연락처	비 고
환경자원	표상년	010-4580-6593	

※ 마을별 공동집하장에 영농폐기물이 일정량 모아지면 수거위탁자에게 운송처리 요청

6**복지사각지대 위기가구 발굴 협조**

황혜영(940-7372)

- 발굴기간 : 연중
- 발굴대상 : 마을 주민 중 위기상황에 있는 도움이 필요한 가구
 - 소득 감소, 실직, 휴·폐업 등에 따른 생계곤란 가구
 - 쪽방, 고시원, 여인숙 등에 거주하는 주거취약 가구
 - 중한 질병, 장애 등 건강 문제로 도움이 필요한 가구
 - 혼자 사는 도움이 필요한 가구 등
- 지원내용 / [붙임5] 참조
 - 대상자 가정방문을 통한 생활실태 파악
 - ⇒ 복지상담, 정부지원제도, 기타 필요 민간복지서비스 등 연계

7**재사용 아이스팩 나눔 사업 홍보**

홍한지(940-7374)

- 나눔기간 : 2023. 12. 31.(일) 까지
- 나눔장소 : 거창군 공공재활용 선별시설 (방문수령)
- 내 용 : 수거한 아이스팩을 세척·소독하여 필요한 군민들에게 무상 배부
- 문 의 : 거창군청 환경과 (☎ 055-940-3505, 3506)

1 2023년 2차 왕우렁이 일제 수거기간 운영 안내 최대득(940-7392)

- 운영기간 : 2023. 11. 17.(금) ~ 11. 26.(일) / 10일간
- 대 상 : 친환경 제초용 우렁이 지원사업 대상마을
- 수거주체 : 행정, 우렁이 지원사업 보조사업자
 - ※ 수거의무 미이행 시 2024년도 우렁이 지원사업 신청 제한
- 추진방법
 - 일제수거 : 대상지역 농경지, 논둑, 농수로, 인근하천 우렁이(알) 수거
 - 월동방지 : 논 말리기, 용·배수로 물배기, 깊이갈이(1~2월) 추진 홍보
- 수거 후 처리 : 자체폐기
 - ※ 위생관리, 안전성 등의 문제로 식품으로 재활용 금지

2 2024년 강원특별자치도산 옥수수 종사 신청 안내 최대득(940-7392)

- 신청기간 : 2023. 11. 23.(목) ~ 12. 22.(금)
- 신청방법 : 면사무소 경제산업담당 방문 신청
- 신청종자 및 공급량

구 분	품 종 명	공급량(kg)	공급가격(원)	비 고
계	5개			
찰옥수수	미백2호	41,000	27,000	1kg/봉
	흑점2호	10,000		
	미흑찰	26,000		
종실사료용	강일옥	1,000	22,000	2kg/봉
팝콘용	오륜팝콘	200	35,000	1kg/봉

- 공급시기 : 2024. 1. 8.(월) ~ 1. 31.(수)
- 공급방법 : 신청기관(주상면사무소)으로 공급 예정
- 문 의 처 : 홍천농협 두촌지점 박근배(☎033-430-3677, 3678, 3682)

3

2023년 가을철 소나무류 이동 특별단속 실시 안내

최대득(940-7392)

- 기 간 : 2023. 11. 23.(목) ~ 12. 8.(금)
 - 사전안내기간 : 2023. 11. 16.(목) ~ 11. 22.(수)
 - 단 속 기 간 : 2023. 11. 23.(목) ~ 12. 8.(금)
- 단속대상 : 관내 화목보일러 사용농가
- 단 속 반 : 거창군청 산림과 산림보호담당주사 등 4명
- 단속내용 : 소나무류 무단이동 단속 및 계도
- 조치계획 : 위법사항 적발 시 소나무재선충병 방제특별법에 따라 과태료 부과
- 협조사항 : 마을홍보 및 계도

4

도로변 등 무단 적치 곤포사일리지 실태조사 및 조치 협조

김정수(940-7393)

- 조사기간 : 2023. 11. 15.(수) ~ 11. 23.(목) / 9일간
- 조사대상 : 주상면 마을별 도로변 무단 적치되어 있는 곤포 사일리지
- 협조사항
 - 개인사유지가 아닌 도로변 등에 무단적치 되어 있는 곤포사일리지 발견하면 경제산업담당으로 알림
 - 도로변에서 이동 적극 홍보 및 계도 조치
 - ※ 개인 사유지가 아닌 도로의 경우 도로 점용없이 무단 적치 시 도로법 제61조와 제75조에 따라 과태료 부과 대상
- 향후계획
 - 실태조사 이후 미 이동 곤포사일리지에 대하여 축산담당과 읍·면 경제산업담당 담당자 합동 현장 계도 예정

연번	마을명	실태조사						비고
		소유자 및 점유자	발견일자	발견위치 (주소)	조치상태			
					조치불가	조치중	조치완료	
계		3			1	1	1	
1	도평	홍길동	23. 8. 21.(월)	도평길 1	소유자 점유자 파악 불가능			
2	도평	홍이동	23. 8. 21.(월)	도평길 2		소유자 파악하여 조치 전달		
3	도평	홍삼동	23. 8. 21.(월)	도평길 3			이동 조치 완료	

5 2024년 유기질비료 지원사업 신청 안내 최대득(940-7392)

- 신청기간 : 2023. 11. 9. ~ 2023. 12. 8 / 30일 간
- 사업대상 : 농업경영체 등록된 농지를 대상으로 신청한 농가 및 법인
- 지원품목
 - 유기질비료 3종 : 혼합유박, 혼합유기질, 유기복합비료
 - 부숙유기질비료 2종 : 가축분퇴비, 퇴비
- 지원한도 : 경영체 등록 농지를 대상으로 신청한 물량에 대하여 사업 범위내 지원
 - ※ 단, 부숙유기질비료는 10a 당 2,000kg를 초과하여 지원할 수 없음
- 지원조건 : 1,300원 ~ 1,600원 / 20kg 지원

구 분	등급별 지원액(원/20kg)			비 고
	특등급	1등급	2등급	
유기질비료	1,600			국비
부숙유기질비료	1,600	1,500	1,300	국비+지방비

※ 2023년 마을별 유기질비료 신청내역 별도 배

6 소 럽피스킨병 발생에 따른 방역조치 안내 김정수(940-7393)

2023. 10. 20. 국내에서 처음으로 소 럽피스킨병이 발생함에 따라, 방역방법을 안내드리니, 한우농가에서는 방역조치를 강화하여 주시기 바랍니다.

- 협조사항
 - 럽피스킨병 의심증상 발생 시 농업기술센터 및 면사무소 즉시 신고 (☎ 055-940-8142 / 055-940-7393)
 - ※ 주요증상 : 동전 크기의 피부결절 발열(40도 이상), 식욕부진
 - 축산농가 주변 흡혈곤충 방제 및 축사 내외부 소독강화
 - 축산농가 행사 및 모임 자제
 - 축산농장 출입 시 가축, 사람, 차량 등 소독 및 기록 철저
- 홍 보 문 : [붙임6]참조

- 산불조심기간 : 2023. 11. 15. ~ 2024. 5. 15. / 6개월간
- 산불재난 국가 위기 경보 : 「관심」 단계발령 / 2023. 11. 1.(수)
- 협조사항
 - 농·부산물 및 생활쓰레기 소각, 화목보일러 재처리 등에 대한 예방조치 강화
 - 산림과 가까운 곳에서 논·밭두렁을 태우거나 각종 소각행위 금지
 - ※ 산림연접지 내 소각 행위 적발시 적극 법적 조치(과태료 부과 등)
 - 산불 발생 시 즉시 신고

산불을 발견하거나 산불의 위험이 있는 행위 등을 발견한 때에는 발생장소와 시간, 산불의 크기, 신고자 인적사항(이름, 연락처) 등을 행정기관에 바로 신고

- ※ 신고할 행정기관 : 주상면사무소(☎055-940-7393) 또는 소방서(119)

[방 송 안]

주상면사무소에서 산불발생에 관하여 안내말씀 드리겠습니다.

첫째, 입산시에는 라이터 등 화기물질을 절대로 휴대하지 맙시다.

둘째, 산 인접지에 있는 농지, 주택 축사에서서는 일체 소각행위를 금지하여 주시기 바랍니다.

산 인접지에서 논밭두렁 및 농산폐기물이나 생활쓰레기를 태우다 적발될 시에는 50만원 이하의 과태료가 부과되며, 산불 발화자에 대하여는 3년 이하의 징역과 3,000만원 이하의 벌금이 부과됩니다. 산불 조심에 적극 동참하여 산불없는 주상면이 될 수 있도록 협조하여 주시기 바랍니다. 감사합니다.

8

2024년도 과수고품질시설현대화 지원사업 신청안내 김정수(940-7393)

- 신청기간 : 2023. 11. 2. ~ 12. 2. / 31일
- 신청대상 : 과원요건, 출하실적 등 자격을 갖춘 관내 농업인
- 대상품목 : 8품목 / 사과, 포도, 배, 복숭아, 단감, 매실, 뽕은감, 자두
- 지원사업
 - 품종갱신(2024년 노목제거 및 토양 예정지 관리, 2025년 식재)
 - 관정, 방조망, 과원내 작업로 포장, 유공관, 조수류퇴치기
 - 시설하우스 개보수(지붕개폐기 교체, 공기순환팬 설치)
 - 포도비가림(간이형, 샤인머스켓은 제외)
 - 사과 병해충예찰사업(GAP)은 1월 중 읍면 사무소 신청
 - 재해예방시설(지주시설, 점적관수, 스프링클러, 집수정, 미세살수, 방풍망, 열풍방상팬)
- 신청자격(아래요건 모두 충족)
 - ① 2012년 3월 15일(한미FTA발효일) 이전 과원
 - ② 다만, 지원사업 종류가 재해예방시설*의 경우는 2012년 이후 과원도 지원(2024년 식재 예정지는 지원불가)
 - ③ 농업경영체 상 전체 과원면적이
 - 사과, 배는 3,300㎡ 이상, 그 외 과수는 1,983㎡ 이상 기준
 - 사업신청 면적은 기준 이하도 가능
 - ④ 농업경영체 등록필지, 등록농가
 - ⑤ 해당농협에 5년 이내 출하실적 존재
 - ⑥ 생산량의 80% 이상을 해당농협에 3년 이상(2023~) 출하약정
 - ⑦ 의무자조금(사과,포도) 납부자
- 접수처 : 관내 지역농협 본점 및 거창사과원예농협
- 문의 : 농협 접수처 또는 과수담당(☎940-8246)

9 가을철 발열성 질환에 따른 피해 지원금 신청 안내 김정수(940-7393)

- 대 상 : 군내 주소(주민등록상)를 둔 농업인으로서 농업생산활동 중 가을철 발열성 질환에 의한 피해가 발생한 경우
(비농업인도 농업생산활동 중 발생한 피해일 경우 지원 가능)에 한함
- 지원금액 : 의료기관 입원치료비 등 실제 본인 부담액(비급여 제외)
(최대 50만원 한도 지원)

※ 입원치료비는 일반병실(1인실, 2인실 등 특실은 제외) 기준으로 지급

- 구비서류
 - 가을철 발열성질환 보상금 지원신청서(면사무소 비치)
 - 농업 생산활동 확인서(비농업인만 제출 / 면사무소 비치)
 - 병원체 유무 확인 검사 결과 통지서(보건소 확인공문)
 - 병명이 나오는 진단서류(진단서, 입퇴원확인서, 진료내역서 중 택일)
 - 진료비 영수증
 - 신청인 통장사본

※ 농지원부 및 주민등록등본 생략(읍면담당자 확인으로 대체)

- 신청방법 : 면사무소 방문신청

! 빈대란?

노린재목 빈대과의 곤충

- 성충은 약 5~6mm, 상하로 납작하게 눌린 난형이며 진한 갈색을 띠
- 주로 침대 등에 서식하며 야간에 수면 중인 사람을 흡혈

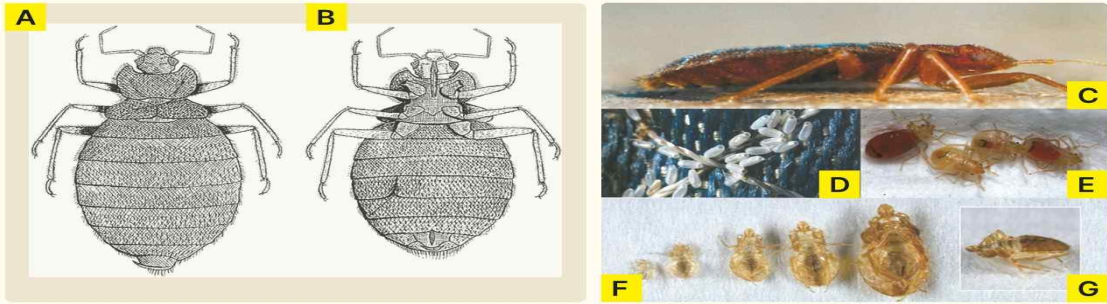

(A)수컷 등면 (B)암컷 배면 (C)성충 (D)알 (E)1령 약충 (F)단계별 탈피각 (G)발육 단계별 형태
출처: 홍원수(2016)

! 빈대에 물리면...



가려움증을 유발하여
이차적 피부감염이 생기기도 함



드물게 아나필락시스가 일어나서
고열 및 염증반응을 일으킴



주로 야간(특히 새벽)에
흡혈하는 습성으로 수면 방해



빈대에 물렸다면, 우선 물과 비누로 씻고,
증상에 따른 치료법 및 의약품 처방은
의사 또는 약사와 상의

! 빈대 발견 방법

흡혈할 때만 잠시 나타나고 흡혈 후 어두운 곳에 숨음

주간 발견 방법



2~3곳을 연달아 물어 일렬이나 원형으로 자국이 생김

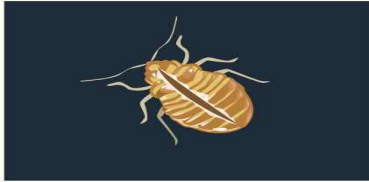

적갈색의 빈대 배설물이나 혈흔, 탈피 허물 등



직접 눈으로 확인하거나 빈대의 부산물이나 배설물과 같은 흔적 확인

야간 발견 방법

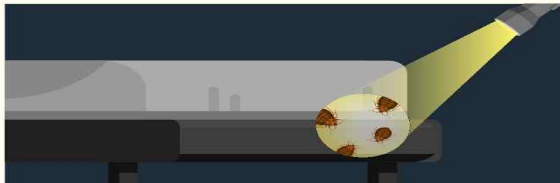

캄캄한 방에 조용히 들어가 갑자기 손전등을 비추면 어두운 곳으로 숨기 위해 움직이는 빈대를 찾을 수 있음



특히 침대 모서리나 매트리스 사이 집중 확인

! 빈대 방제 방법

빈대를 확인한 후에 실시
다가구, 숙박업소 등 오염 장소 주변으로 동시에 방제 진행

물리적 방제 방법

-  스팀 고열을 빈대가 서식하는 가구 틈과 벽 틈에 분사
-  청소기의 흡입력을 이용하여 제거
-  오염 직물은 50~60°C 건조기에 약 30분 이상 처리

화학적 방제 방법

-  살충제 (환경부 허가 제품) 처리
살충제 제외: 매트리스, 침대 라인은 물리적 방제 실시
-  가열 연막 또는 훈증(일명 연막탄) 이용 자제, 숨어 있던 빈대가 약제를 피해 다른 곳으로 이동
-  페인트 바른 시멘트벽이거나 합판인 경우, 피레스로이드계 잔류분무용 유제를 사용

! 빈대를 예방하려면...

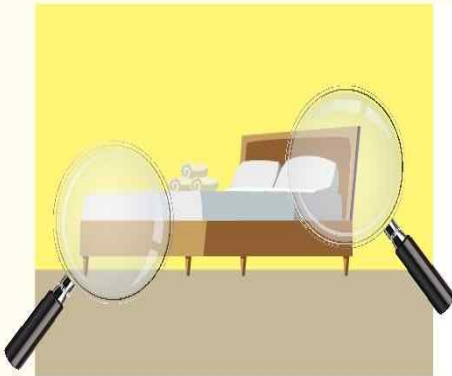

숙박업소 방문 즉시,
빈대가 숨어 있는 공간 확인
(침대, 매트리스, 소파 등 틈새, 벽면과 맞닿는 부분)



빈대가 보이지 않는 경우에도
방 바닥 또는 침대에 짐 보관 지양



여행 중 빈대에 경험이 있으면,
여행용품에 대한 철저한 소독 필요

[붙임2]

활기찬 경남 **행복한 도민**



상속재산 취득세 자진신고 및 납부 안내

상속인은 피상속인의 사망일이 속하는 달의 말일부터 **6개월 이내** 상속재산에 대한 취득세를 신고·납부하여야 하므로 상속철의 전이라도 반드시 취득세를 신고·납부하여 주시기 바랍니다.

- 요 납세의무자** 피상속인의 사망으로 상속받을 재산이 있는 상속인
 ※ 상속받을 재산 : 부동산(토지·건물·주택), 차량 등
- ㄷ 신고·납부 기한** 사망일(상속개시일)이 속하는 달의 말일부터 6개월 이내
 ※ 기한 내 미신고시 무신고가산세 20% + 납부자연가산세 (납부자연일수 × 0.022%)
- 소 신고장소** **부동산** 부동산 소재지 관할 시·군·구청 세무부서
차량 등 차량 등 등록지 관할 시·군·구청 세무부서
 (차량등록사업소 소재 지자체는 차량등록사업소)
 ※ 차량은 등록지 이외 전국 세무부서·차량등록사업소에서 신고가능
- ㄹ 과세표준 및 취득세율** **부동산** (농지)시가표준액의 2.3%, (농지외)시가표준액의 2.8%
차량 등 시가표준액의 일반취득세율 적용
- ㄴ 신고 시 구비서류** 취득세신고서, 상속재산 분할협의서(미협의시 법정지분에 따라 신고), 사망자 기본증명서 및 가족관계증명서(상세)
- 양 유의사항** 취득세 신고는 등기(등록)와 별개사항으로 상속 이전 등기(등록) 여부와 상관없이 취득세는 신고납부하여야 함
 상속재산 보다 채무가 많은 경우에도 상속재산에 대한 취득세를 신고·납부하여야 함
- ㄹ 감면사항 및 감면시 필요서류 (추가서류 제출)** 상속으로 인한 자경농민의 농지취득
 ① 농업경영체등록확인서 (2년 이상 농업 종사 확인, 소득금액증명원 제출 (직전 연도 농업 외 소득 3,700만원 미만인 경우)
 무주택자가 상속으로 1가구 1주택 취득
 ② 상속인 기준 가족관계증명서 및 주민등록등본 제출
 ※ 이외 추가 서류 제출 여부 담당부서에 확인 필요.

[붙임3]

폐기물 불법소각 행위를 하지 맙시다

영농폐기물 및 생활폐기물 불법소각행위로 미세먼지, 악취, 매연 등 주위 생활환경에 피해를 주는 사례가 없도록 모두 동참하여 주시기 바랍니다.

불법소각이란? 폐기물처리시설 외 장소에서 폐기물을 소각하는 행위

- ❖ 노천에서 폐기물을 소각하는 행위
- ❖ 소각을 위한 용기를 설치하고 폐기물을 소각하는 행위
- ❖ 난방을 위해 화목보일러 등에 페인트·기름·방부제 등이 묻은 목재나 생활폐기물을 소각하는 행위 등
- ❖ 영농부산물을 노천에서 소각하거나 아궁이 등에서 연료로 사용하는 행위

**불법소각의
문 제 점**

불법소각 시 다이옥신, 일산화탄소, 질소산화물 등 대기오염물질과 미세먼지 다량 배출로 건강상 피해 유발

올바른 폐기물 처리방법

- ❖ 생활폐기물은 종량제봉투에 담아 지정일에 배출합니다.
- ❖ 재활용품은 분리수거 하여 지정일에 배출합니다.
- ❖ 난방을 위해 화목보일러를 설치한 가정은 반드시 이물질 (페인트·기름·방부제 등)이 묻어있지 않은 목재를 사용합니다.
- ❖ 영농폐기물은 공동집하장으로 수집하면 일괄 수거합니다.

**불법소각 시
영정처분**

100만원 이하의 과태료

(폐기물관리법 제68조제3항제1호)

- 사업활동 과정에서 발생하는 폐기물 소각: 100만원
- 그밖의 생활폐기물을 소각한 경우: 50만원

[붙임4]

장애인일자리사업 참여신청서

졸업예정자	<input type="checkbox"/> 특수학교(급) <input type="checkbox"/> 대학교		접수번호	미기재
신청분야 ※ 일자리 유형 (일반형, 복지, 특화형) 중 택1	<input type="checkbox"/> 일반형일자리	1순위 <input type="checkbox"/> 전일제 <input type="checkbox"/> 시간제	2순위	<input type="checkbox"/> 전일제 <input type="checkbox"/> 시간제
	<input type="checkbox"/> 복지일자리	<input type="checkbox"/> 참여형 <input type="checkbox"/> 특수교육-복지연계형		
	<input type="checkbox"/> 특화형일자리	<input type="checkbox"/> 시각장애인인마사과견사업 <input type="checkbox"/> 발달장애인 요양보호사 보조일자리		
희망직무 (희망 배치기관)	① (관련자격증- 있음 <input type="checkbox"/> 없음 <input type="checkbox"/> / 관련근무경험- 있음 <input type="checkbox"/> 없음 <input type="checkbox"/>)			
	② (관련자격증- 있음 <input type="checkbox"/> 없음 <input type="checkbox"/> / 관련근무경험- 있음 <input type="checkbox"/> 없음 <input type="checkbox"/>)			
성명	연락처		[집]	
			[핸드폰]	
			[이메일]	
주민등록번호	(만 세)		성별	<input type="checkbox"/> 남 <input type="checkbox"/> 여
주소				
소득수준	<input type="checkbox"/> 기초생활수급자 <input type="checkbox"/> 차상위계층 <input type="checkbox"/> 해당사항 없음	장기요양등급 판정유무	<input type="checkbox"/> 유 <input type="checkbox"/> 무	
여성가장	<input type="checkbox"/> 해당 <input type="checkbox"/> 비해당	취업지원대상자	<input type="checkbox"/> 해당 <input type="checkbox"/> 비해당	
장애유형	장애정도		<input type="checkbox"/> 장애정도가 심한 장애 <input type="checkbox"/> 장애정도가 심하지 않은 장애	
특수교육 대상자	<input type="checkbox"/> 특수교육 대상자 *특수교육 복지연계형 일자리 참여자만 해당	이동수단	<input type="checkbox"/> 도보 <input type="checkbox"/> 대중교통 <input type="checkbox"/> 자가용 <input type="checkbox"/> 기타	
주요이력사항				
최종학력	<input type="checkbox"/> 무학 <input type="checkbox"/> 초졸 <input type="checkbox"/> 중졸 <input type="checkbox"/> 고졸 <input type="checkbox"/> 전문대졸 <input type="checkbox"/> 대졸 이상			
주요경력사항	(~)			
	(~)			
직업훈련	기관명			
	훈련기간	~		
	훈련직종			
자격면허	1) 2)	전산 능력	<input type="checkbox"/> 문서작성 <input type="checkbox"/> 표계산 <input type="checkbox"/> 인터넷 <input type="checkbox"/> 기타()	
사업자등록 또는 고유번호증 유무	<input type="checkbox"/> 유 <input type="checkbox"/> 무	취업상태 여부	<input type="checkbox"/> 취업상태 <input type="checkbox"/> 미취업상태 * 타 재정지원일자리(공공근로, 자활, 노인일자리 등 정부 재정일자리) 참여 여부	
장애인일자리사업 참여경험	<input type="checkbox"/> 유 <input type="checkbox"/> 무 (참여기간: 일자리사업명:)			
장애인일자리사업 우수참여자 해당여부	<input type="checkbox"/> 유 <input type="checkbox"/> 무 * 관련근거: 최근 3년 이내(2021년~2023년) 상장(보건복지부장관상, 한국장애인개발원장상)			
위와 같이 장애인일자리사업에 참여하고자 신청합니다. 기재사항은 사실과 다름이 없으며, 상기 개인정보 중 일부는 장애인일자리 사업관리를 위한 전산시스템에 등록됨에 동의합니다. 2023년 11월 일 신청인 (서명 또는 인)				
거창군수 귀하				
붙임 1. 참여자 정보 확인서[서식2] 1부. 2. 개인정보 조회·제공 및 활용에 관한 동의서[서식3] 1부. 3. 그 외 해당자에 한해 제출해야 하는 서류(모집 공고문 참조) 각 1부.				

복지 위기가구를 찾아서 알려주세요!

읍·면·동 행정복지센터에서 도움이 필요한 분들을 직접 찾아갑니다



복지 위기가구란?

- ✓ 소득 감소, 실직, 휴·폐업 등 생계곤란 가구
- ✓ 쪽방, 고시원, 여인숙 등에 거주하는 주거취약 가구
- ✓ 중대한 질병, 장애 등 건강문제로 도움이 필요한 가구
- ✓ 혼자 사는 도움이 필요한 가구
- ✓ 코로나19로 인해 어려움을 겪고 있는 가구 등

신청자격

도움이 필요한 당사자,
도움이 필요한 이웃을 발견한 자 누구나

신청방법

가까운 읍·면·동 행정복지센터, 보건복지상담센터 129,
복지로 도움요청 홈페이지(www.bokjiro.go.kr) 또는 복지로 모바일 앱

지원내용

도움이 필요한 대상자와 상담을 통해 긴급지원(생계비, 의료비 등),
건강관리, 돌봄 등 보건복지서비스를 연계

[붙임6]

럼피스킨병이란?

럼피스킨병 바이러스 감염에 의한 소의 바이러스성 전염병으로 고열, 피부 및 점막의 결절·귀 양성 병변이 특징. 신약 치료는 없으나 일으키며 증후군에 의해 주로 전파되는 해악적성가축전염병

*소, 불소예전 감염되며 사람에게서는 전염되지 않음

- 병원체** 럼피스킨병 바이러스(Lumpy Skin Disease Virus)
- 잠복기** 최대 28일(세계동물보건기구)
- 폐사률** 10% 이하

- 가축전염병예방법상 제1종 가축전염병
* 영미어: Lumpy : 혹양(여우) + 스킨(Skin : 피부)

전파경로

주로 송철곤충 매개에 의해 전파되며 원거리 전파는 감염소 이동에 의해 발생

- 럼피스킨병 바이러스에 감염된 송철 파리류(침파리 등), 모기류(송모기속, 짐모기속 등), 진드기류(침진드기 속) 등에 의해 주로 전파
- 럼피스킨병 감염동물의 피부, 침, 분비물(눈, 고 등)과 직접 접촉, 럼피스킨병 바이러스에 오염된 수시거 채사용 또는 오염된 피계류(급수통 등)에 의한 전파도 가능



* 출처: Lumpy Skin Disease - A Field Manual for Identification: FAO 2017

발생현황

주로 아프리카지역(1929 럼비어 최초)에서 발생, 1989년 이스라엘로 전파, 2013년 터키에서 발생 및 확산된 이후 2015년 그리스 등 남동유럽과 러시아로 전파, 2019년부터 아시아 지역에서 발생 국가 지속적 증가

아시아 지역 주요 발생국, '19~'22.7

구분	'19	'20	'21	'22.7
서남 아시아	방글라데시 (7월)	네팔 (6월)	스리랑카 (9월)	아프가니스탄 (5월)
동북 아시아	인도 (9월)	부탄 (9월)	파키스탄 (10월)	
동북 아시아	중국 (9월)	미얀마 (7월)	몽골 (8월)	
		홍콩 (10월)		
동남 아시아		베트남 (10월)	라오스 (5월)	인도네시아 (2월)
		태국 (3월)		
		말레이시아 (5월)		
		캄보디아 (5월)		
		미얀마 (11월)		싱가포르 (3월)

* 출처: 세계동물보건기구



2022.8.

합의, 영미어! 새로운 국어! 영미어

소

럼피스킨병

Lumpy skin disease

이해

- 농림축산식품부
- 농림축산검역본부
- 국립축산과학원
- 국립수의과학검역원
- 국립수의과학검역원
- 국립수의과학검역원



럼피스킨병 의심 임상증상 발견시
가축방역기관에 즉시 신고



농림축산검역본부 및 지자체
1588-4060/9060

주요 임상증상



피부결절(혹)이 특징적인 임상증상

감염이 되어도 종삼이 없는 경우도 있음

- 고열(40~41.5°C), 식욕부진, 우유 생산량 감소
- 피부에 지름 1~5cm 정도의 결절(단단한 혹) 형성
 - * 결절 크기는 다양(5cm 이상)할 수 있으며, 병이 경미함에 따라 결절염에 목지가 생기고 발각하며 규양화
- 피부 외 눈의 각막, 구강 점막, 소화기, 호흡기 등의 점막에도 병변(결절 등)이 나타남
- 눈, 코의 분비물 증가, 과도한 침출림
- 임신 소에서 유산, 수소의 불임 등

감별진단이 필요한 주요 유사질병

- 파리·진드기 등 곤충 물림으로 인한 과민반응인 두드러기 (Urticaria), 쇠파라구다기증(Warbles), 피부사상균증(Ringworm), 피부방선균증(Dermatophilosis), 소류코시스(Bovine leukosis), 유두종(Papilloma), 가성우두(Pseudocowpox), 소구진성 구내염(Bovine papular stomatitis), 우두(Cowpox), 가성 럼피스킨병*(Pseudo-lumpy skin disease), 모낭충증*(Demodicosis) 등

* 국내 미발생 가축전염병



임상증상 (피부결절)

* 머리부위, 생식기 및 항문주변 등 털이 적은 부위에서 피부 결절 관찰 용이, 중증인 경우 몸 전체에 피부결절 형성



* 출처 : Lumpy Skin Disease - A Field Manual for Veterinarians FAO 2017

임상증상



주둥이 및 입술의 궤양성 병변



구강 내 궤양성 병변



기관 내 병변

* 출처 : Lumpy Skin Disease - A Field Manual for Veterinarians FAO 2017