

이 회보는 공문과 동일하므로 신속 정확히 처리



남하면 회보

제2022 - 12호
2022. 3. 30.(수)

본 회보는 일반 공문과 동일한 효력이 있으며 각종 행정 지시사항을 종합 시달함으로 공문서 감축과 소비절약 및 행정편익을 도모하는데 그 목적이 있으니 전 이장은 마을 방송 등을 통하여 주민들에게 널리 홍보하고 보관하여 주시기 바랍니다.

회 람

반 장	반 장	개발위원장	새마을지도자	이 장

♥ 행복이 남하도는 남하면
(www.namha.go.kr)

남하면 행정복지센터 전화번호

- 남 하 면 장 : 940-7700
- 행복복지담당 : 940-7720
- 경제산업담당 : 940-7740
- 총무담당 : 940-7710
- 개발담당 : 940-7730
- F A X : 940-7709

이장회의 시간(오전 10:00, 행정복지센터 회의실)

☆ 회의일 : 둘째주 수요일 ☆

☆ 등청일 : 매주 수요일 ☆

〈차 례〉

□ 총무담당

1. 남하면 연중 동향보고 안내1
2. 주민자치 프로그램 ‘캘리그래피’ 개강 및 수강생 모집 안내1
3. 2022년도 사랑의 그린PC 보급 안내1
4. 개별공시지가, 주택가격 열람 및 의견제출 안내2
5. 인감보호신청 제도와 인감증명서 발급사실 통보서비스 안내3
6. 2023년도 예산편성을 위한 경상남도 주민참여예산 제안사업 공모 안내 ...3
7. 2022년 건강(암)검진 수검률 향상을 위한 홍보 안내3
8. 2022년 상반기 체납차량 번호판 영치 안내4
9. 거창행복교육지구 마을교사 추가모집 안내4
10. 거창행복교육지구 마을학교 추가모집 안내4

□ 행복복지담당

1. 2022년 국가유공자 복지 스마트워치 지원사업 안내8
2. 희망키움 I · 희망키움 II 사업 신청8
3. 거창군 가족센터 상담 지원 안내8
4. 우크라이나 전쟁 및 산불 피해 성금 모금 안내9
5. 2022년도 통합문화이용권(문화누리카드) 사용 안내9
6. 2021년도 에너지바우처 사용 안내9
7. 복지사각지대 대상자 발굴 협조9
8. 코로나19 사망자 장례비 신청 안내10
9. 코로나19 입원·격리자 생활지원비 및 유급 휴가비용 지원사업 안내10

□ 개발담당

1. 2022년 영농기 농업용수 확보 협조14
2. 스마트 마을방송 어플 변경 안내14
3. 한국환경공단 거창사업소 개방일자 변경 안내14
4. 2022년 거창군민 안전 보험 안내15
5. 코로나19 극복을 위한 소상공인 상·하수도 사용료 감면 신청 안내16
6. 창포원 수석 동산 조성을 위한 수석 무상 기증 홍보16
7. 2022년 남하면 깨끗한 환경가꾸기 평가 협조 안내16

□ 경제산업담당

1. 2022년 공동농작업 대행료 지원사업 신청 안내20
2. 과수화상병 의심주 집중신고기간 알림 및 홍보 안내20
3. 2021년산 보급종 씨감자 추가신청(개별공급) 안내20
4. 2022년도 친환경농업직불사업 신청 안내21
5. 2022년도 논타작물재배지원사업 신청 안내21
6. 2022년도 벼 적정재배면적 감축협약 신청 안내21
7. 2022년 여성농업인 바우처 지원사업22
8. 2022년 여성농업인 출산바우처 지원사업22
9. 2022년 거창군 농어업인수당 신청기한 연장 안내23
10. 임업직불제 시행 전 임업경영체 등록 안내23
11. 2022년 3무(無)농업실천사업 신청 안내24
12. 2022년 3무(無)농업실천농가 생분해성 멀칭제 지원사업 신청 안내24
13. 2022년 에너지효율개선사업(냉방지원사업) 지원 가구 신청 안내24
14. 2022년 우수후계농업경영인 선발 및 추가 지원사업 신청 안내25
15. 2022년 대형산불 특별대책기간 운영 안내25
16. 소각산불 예방을 위한 목재파쇄기 운영 안내25

총무담당

1. 남하면 연중 동향보고 안내

[담당 : 이유라 940-7711]

행사·미담·수범사례·사건사고 등 마을에서 발생하는 전반적인 사항을 발생 즉시 알려주시기 바랍니다.

- 대 상
 - 주민여론 등 민심에 관한 사항 / 주요인사 등 내방
 - 마을, 단체 등 행사 및 경조사에 관한 사항
 - 사건·사고
- 시 기 : 수시(발생 즉시)
- 방 법 : 남하면 총무담당 연락(☎055-940-7710)

2. 주민자치 프로그램 '캘리그래피' 개강 및 수강생 모집 안내

[담당 : 이보배 940-7712]

2022년 상반기 주민자치 프로그램 '캘리그래피' 개강 및 수강생 모집을 다음과 같이 안내하오니 널리 홍보하여 주시기 바랍니다.

- 모집기간 : 연중 상시
- 접수방법 : 면사무소 총무담당 전화·방문 신청(☎055-940-7712)
- 강의일시 : 매주 수요일 / 19:00 ~ 21:00
- 장 소 : 면사무소 2층 회의실
- 주요내용 : 붓 사용법, 선긋기, 다양한 글쓰기 기법 등

3. 2022년도 사랑의 그린PC 보급 안내

[담당 : 김태현 940-7713]

디지털 소외 계층을 대상으로 도 및 시군에서 수집한 중고 PC를 정비·보급하기 위한 2022년도 사랑의 그린PC 보급계획을 다음과 같이 안내하오니 그린PC를 보급받고자 하는 주민 및 단체에서 신청할 수 있도록 각 마을 주민들에게 널리 홍보하여 주시기 바랍니다.

- 신청기간 : 2022. 3. 28.(월) ~ 4. 29.(금)
- 신청대상 : 주소지가 경상남도이고 2020. 1. 1. 이후에 사랑의 그린PC를 보급받지 않은 정보 소외 계층(개인, 단체)
- 신청자격
 - 개인 : 저소득층, 장애인, 다문화가정, 한부모가정, 국가유공자 등
 - 단체 : 장애인복지시설, 사회복지시설, 아동시설, 노인시설 등
- 접 수 처 : 군청 행정과 정보화담당(☎055-940-3204), 면사무소 총무담당

4. 개별공시지가, 주택가격 열람 및 의견제출 안내 (담당 : 김태현 940-7713)

2022년 1월 1일 기준 개별공시지가, 개별주택가격, 공동주택가격을 열람하고 있으니 의견이 있는 주민들이 기한 내 의견제출 할 수 있도록 안내하여 주시기 바랍니다.

○ 지가열람

구분	개별공시지가	개별주택가격	공동주택가격
기간	2022. 3. 22. ~ 4. 11.	2022. 3. 22. ~ 4. 11.	2022. 3. 24. ~ 4. 12.
장소	거창군청 홈페이지, 재무과 및 읍·면사무소	주택소재지 읍·면사무소 및 거창군청 재무과	부동산공시가격시스템, 공동주택 소재지 시·군·구(읍·면·동) 민원실
열람 내용	토지 지번별 m ² 당 가격	개별주택가격 (토지·건물 일체가격)	2022년도 공동주택가격(안)

○ 의견제출

구분	개별공시지가	개별주택가격	공동주택가격
기간	2022. 3. 22. ~ 4. 11.	2022. 3. 22. ~ 4. 11.	2022. 3. 24. ~ 4. 12.
제출처	군청 재무과 및 읍·면사무소	주택소재지 읍·면사무소 및 거창군청 재무과	국토교통부 홈페이지, 공동주택 소재지 시·군·구(읍·면·동) 민원실 또는 한국부동산원 각 지사
제출자	토지 소유자 및 그 밖의 이해관계인	주택소유자 및 기타 이해관계인	공시대상 공동주택의 소유자와 그 밖의 이해관계인
제출 방법	열람 장소에 비치되어 있는 「개별공시지가 의견서」 작성 제출	읍·면사무소 및 군청 재무과에 비치되어 있는 「개별주택가격 의견서」 작성 제출	부동산공시가격시스템의 소정 양식에 의견을 기재하여 등록 또는 시·군·구(읍·면·동) 민원실에 비치되어있는 「공동주택가격 의견서」 작성 우편·방문 또는 팩스로 제출

○ 문 의 : 거창군청 재무과(☎055-940-3866 ~ 3868)

5. 인감보호신청 제도와 인감증명서 발급사실 통보서비스 안내

[담당 : 은누리 940-7723]

안전하고 편리한 인감증명 제도 운영을 위해 인감 보호신청 제도와 인감증명서 발급사실 통보서비스를 같이 운영하오니 각 마을 주민들에게 널리 홍보하여 주시기 바랍니다.

- 인감보호 신청 제도 : 인감증명서 발급 대상을 본인 또는 본인이 지정한 사람으로 제한
- 인감증명서 발급사실 통보서비스 : 신청인이 지정한 연락처로 인감증명서 발급 사실 통보
- 신청방법 : 면사무소 본인 방문 신청

6. 2023년도 예산편성을 위한 경상남도 주민참여예산 제안사업 공모 안내

[담당 : 이보배 940-7712]

2023년도 예산편성을 위한 경상남도 주민참여예산 제안사업 공모를 다음과 같이 안내하오니 널리 홍보하여 주시기 바랍니다.

- 공모기간 : 2022. 3. 2.(수) ~ 5. 12.(목)
- 공모규모 : 170억원
- 공모유형 : **【붙임 1】** 참조
 - 도정참여형, 도-시군연계협력형, 청년참여형, 생활안전형, 주민자치형
- 접수방법 : 경상남도 주민참여예산 홈페이지 접수
- 문의처 : 경상남도 사회혁신추진단(055-211-4782~5)

7. 2022년 건강(암)검진 수검률 향상을 위한 홍보 안내 [담당 : 김태현 940-7713]

마을 주민들의 건강을 위하여 국가에서 실시하는 건강(암)검진을 조기(6월 이내)에 받을 수 있도록 널리 홍보하여 주시기 바랍니다.

- 2022년도 건강검진 대상자

구분		대상자
일반검진	지역가입자	세대주 및 세대원(만20세 이상) 짝수년 출생자
	직장가입자	비사무직은 매년, 사무직은 짝수년 출생자
암 검진		【붙임 2】 참조

8. 2022년 상반기 체납 차량 번호판 영치 안내 [담당 : 김태현 940-7713]

자동차세 및 과태료 체납액 징수를 위해 체납차량 번호판을 영치하고 있으며, 아래 기간동안 집중 영치할 계획이오니 아직 자동차세 및 과태료를 납부하지 않은 각 마을 주민들이 빠른 시일 내 납부할 수 있도록 안내하여 주시기 바랍니다.

- 집중영치기간 : 2022. 3. 14. ~ 6. 30.(4개월)
- 영치대상 : 자동차세 및 차량 관련 과태료 부과 후 독촉 기간이 경과한 체납 차량
- 영치방법
 - 자동차세 2건 이상 또는 과태료 30만원 이상 체납 차량번호판 즉시 현장 영치
 - 상습·고액 체납 차량 인도명령 및 강제 견인 후 공매처분
- 문 의 : 재무과 세입관리담당(☎055-940-3254)

9. 거창행복교육지구 마을교사 추가모집 안내 [담당 : 김태현 940-7713]

2022년부터 거창군과 교육청이 함께 시행하는 「거창군 행복교육지구사업」의 일환으로 관내 초·중·고등학교와 마을학교에서 활동할 마을교사를 다음과 같이 모집하오니 널리 홍보하여 주시기 바랍니다.

- 모집기한 : 2022. 4. 1.(금) 18:00까지
- 모집대상 : 관내 주민 누구나(관련 자격증 미소지자도 가능)/100여명
- 모집분야 : 공연, 체육 진로, 공예, 특산물, 기타 등
- 문 의 : 거창군청소년수련관 2층 인구교육과 교육진흥담당(☎ 055-940-8813)

10. 거창행복교육지구 마을학교 추가모집 안내 [담당 : 김태현 940-7713]

2022년부터 거창군과 교육청이 함께 시행하는 「거창군 행복교육지구사업」의 일환으로 마을학교를 다음과 같이 모집하오니 널리 홍보하여 주시기 바랍니다.

- 모집기한 : 2022. 4. 1.(금) 18:00까지
- 신청자격 : 공고일 전일부터 거창군에 주소 및 소재지를 두고, 초·중·고등학교 학생, 학교밖 학생을 대상으로 교육프로그램 수행이 가능한 거창군 소재 비영리 교육관련 단체(사회적기업, 협동조합) 또는 기관, 개인, 3인 이상의 학부모, 거창 지역주민으로 구성된 교육공동체
- 모집분야 : 공연, 체육, 진로, 공예, 특산물, 기타 등
- 지원예산 : 마을학교 1개소 당 5백만원 ~ 10백만원 이내
- 문 의 : 거창군청소년수련관 2층 인구교육과 교육진흥담당(☎ 055-940-8813)



2023년도 예산편성을 위한 경상남도 주민참여예산 제안사업 공모

2022. 3. 2.(수) ~ 5. 12.(목)



공모규모	공모유형					
	구분	도청참여형	도·시군 인계공약형	청년참여형	생활안전형	주민자치형
170억원	공모규모	40억원	50억원	20억원	20억원	40억원
참여대상 경남도민	사업비	일반사업 5억원 이내, 행사성 사업 7억원 이내	일반사업 3억원 이내, 행사성 사업 5천만원 이내	일반사업 3억원 이내, 행사성 사업 5천만원 이내	일반사업 3억원 이내, 행사성 사업 5천만원 이내	2천만원~ 5천만원 이내
공모기간 2022. 3. 2. - 5. 12.	사업내용	도민 편익 제고 및 지역공동체 살의 질 향상 사업	시군 단위 지역발전 필요 사업	다양한 분야의 청년을 위한 사업	생활밀착형 치안·안전 증진 사업	읍·면·동 단위 생활밀착형 사업

* 주민자치형 외 자세한 사항은 시군 주민참여예산 담당 부서 문의 및 접수

- 신청방법** 온라인 접수 : 경상남도 주민참여예산 홈페이지(www.gyeongnam.go.kr/budget/)
방문 또는 우편접수 : (51154) 경상남도 창원시 의창구 중앙대로 300 경남도청 사회혁신추진단
- 문의처** 경상남도 사회혁신추진단 ☎055-211-4782-5



【붙임2 : 건강검진 안내문】



장애친화 건강검진이란

- 장애친화 건강검진은 일반건강검진, 암 검진 등 국가 건강검진을 장애인이 안전하고 편리하게 이용할 수 있도록 장애특성을 고려한 지원 서비스를 제공합니다.

장애친화 건강검진의 대상

- 등록 장애인이면 누구나 장애친화 건강검진기관을 이용할 수 있습니다.
※ 다만, 장애친화 건강검진기관에서 제공되는 장애인 건강검진 보조 등의 서비스는 심한 장애인(중전 1-3급)을 대상으로 지원되므로, 장애인 복지카드를 꼭 지참해 주십시오.

장애친화 건강검진의 특화 서비스

- 장애인이 안전하게 검사를 받을 수 있도록 이동 안내와 의사소통을 지원합니다.
- 시각 및 청각장애인을 위한 안내시스템을 갖추었습니다.
- 장애인이 안전하고 편리하게 검사받을 수 있도록 편의 시설을 갖추었습니다.
- 장애인에게 적합한 검진장비를 구비하였습니다.
- 장애인에게 부담이 적도록 검사 시간 및 자세, 검진 과정 등에 주의를 기울입니다.

건강검진 예약

- 검진기관의 사정에 따라 예약이 조기에 마감될 수 있으니 반드시 사전 예약 및 확인 후 방문해 주세요.
- 장애친화 건강검진기관 이외에도 지정된 검진기관에서 검진을 받으실 수 있습니다.

장애친화 검진기관 현황

지역	검진기관명	전화번호
서울	서울의료원	02-2276-7000
부산	부산의료원*	051-607-2061
	부산성모병원*	051-933-7651
인천	인천의료원*	032-580-6023-4
대전	대전병원*	1899-6075
경기	경기도의료원 수원병원*	031-888-0787-8
강원	원주의료원	033-760-4586
전북	대지안병원*	063-240-2009
경북	안동의료원	054-850-6080
	순천향대학교 부속 구미병원*	054-468-9551
	조은금강병원*	055-330-0300
경남	양산부산대학교병원*	055-360-1570
	전주고려병원*	055-751-2412-3
제주	마산의료원	055-249-1234-5
	서귀포의료원*	064-730-3020
	중원병원*	064-786-7282

※ 주) * 표시된 검진기관은 취약화된 장애인 지원서비스 제공을 위해 편의시설 개보수 중에 있으나, 건강검진(일반, 암 등)은 이상 없이 실시하고 있으니 착오 없으시길 바랍니다.

2022년 건강검진 안내문



아플 때나 건강할 때나
항상 친구처럼 함께 하겠습니다

고객센터 1577-1000

h-well
국민건강보험



1. 2022년 국가유공자 복지 스마트워치 지원사업 안내 [담당 : 김태림 940-7724]

- 신청기한 : 2022. 4. 22.(금)
- 대 상 : 명예수당 지급대상자 중 65세 이상인자
- 지원내용 : 스마트 워치 가입비지원(500,000원)/1인 1대, 약정기간 24개월, 기본요금 월9,070원(본인부담)
- 주요기능
 - 24시간 심박수 모니터링 및 징후 확인 안내
 - 혈압 및 심전도 체크, 운동프로그램 등 헬스케어 제공
- 제출서류 : 신청서 및 개인정보 동의서 **【붙임1】** 참조
- 신청방법 : 면사무소 행복복지담당 방문 신청

2. 희망키움 I · 희망키움 II 사업 신청 [담당 : 김태림 940-7724]

- 모집기간 : 2022. 4. 1.(금) ~ 4. 19.(화)
- 신청방법 : 면사무소 행복복지담당 방문 신청
- 내 용

구분	가입 대상	본인 저축액	정부 지원
희망키움통장 I	생계·의료수급 가구	월 10만원 이상	본인 소득에 비례한 일정 비율
희망키움통장 II	주거·교육급여 가구 및 차상위계층	월 10만원 이상	근로소득 장려금 10만원*3년

※ 희망키움통장 I 3년 저축 만기 및 탈수급 시 지원금 지급 가능

3. 거창군 가족센터 상담 지원 안내 [담당 : 서현욱 940-7722]

- 상담시간 : 09:00 ~ 18:00 (월~금) / 점심시간 12:00 ~ 13:00 제외
- 대 상 : 상담을 원하는 누구나
- 상담비용 : 무료
- 상담방법
 - 대면상담 : 센터 방문상담 (거창읍 강남로1길 170 1층 - 구 보건소)
 - 전화상담 : 방문이 어려운 경우 전화상담 가능
 - 화상상담 : 줌 등을 이용한 비대면 상담 가능
- 내 용 : 부부상담, 부모·자녀 상담, 이혼 전·후 상담, 임신·출산 갈등 상담, 그 외 가족 및 개인 상담 등
- 문 의 : 전화(☎055-945-1363) 또는 센터내방

4. 우크라이나 전쟁 및 산불 피해 성금 모금 안내 [담당 : 서현옥 940-7722]

- 모금기간 : 2022. 3. 31.(금)까지(필요시 연장)
- 기관별 성금 모금 현황 : 【붙임 2】 참조

구분	전국재해구호협회	대한적십자사	사회복지공동모금회
모금기간	2022. 3. 4. ~ 3. 31.	2022. 3. 5. ~ 3. 31.	2022. 3. 6. ~ 3. 31.
모금방법	계좌·ARS·문자 기부	계좌·ARS·문자 기부	계좌 기부
문의처	1544-9595	1577-8179	080-890-1212

5. 2022년도 통합문화이용권(문화누리카드) 사용 안내 [담당 : 김현숙 940-7721]

- 사용기간 : 2022. 2. 3. ~ 12. 31.
※ 가능한 10월까지 사용 협조
- 사용대상 : 기초생활수급자, 차상위대상자
- 사용처 : 도서, 수공예 문화상품, 스포츠, 체육용품 등
- 사용방법 : 10만원이 입금된 문화누리카드로 결제

6. 2021년도 에너지바우처 사용 안내 [담당 : 김현숙 940-7721]

- 사용기간 : 2021. 10. 6. ~ 2022. 4. 30.
※ 2022. 4. 30.이후 금액 소멸
- 사용대상 : 기초수급자이면서 노인, 장애인, 영유아, 임산부, 중증질환자 등
- 사용내용 : 등유
- 사용방법 : 국민행복카드로 결제
- 사용금액 : 가구원수별 차등지급

7. 복지사각지대 대상자 발굴 협조 [담당 : 서현옥 940-7722]

- 발굴기간 : 연중
- 발굴주체 : 복지이장, 지역사회보장협의체 위원, 각 기관단체, 자원봉사자 등
- 복지사각지대 발굴대상
 - 코로나19등으로 인한 소득감소, 실직, 휴업, 폐업 등 생계곤란가구
 - 빚이나 신용문제로 어려움을 겪는 금융 취약 가구
 - 겨울철 전기, 가스, 연탄 등 난방에 어려움을 겪고 있는 가구
 - 쪽방, 고시원, 여인숙 등에서 사는 주거 취약 가구
 - 독거 어르신, 장애인, 취약아동 등 돌봄 취약 가구

8. 코로나19 사망자 장례비 신청 안내

[담당 : 김태림 940-7724]

- 대 상 : 코로나19 환자가 사망하여 시신을 先 화장 後 장례 또는 방역 조치 엄수하여 장례 후 화장을 치른 유족
 - ※ 사망 후 해당 병원체를 보유하고 있던 것으로 확인된 사람 포함
- 금 액 : 장례비 1인당 1천만원
- 제출서류
 - 사망 진단서(보건소 확인 안내, 코로나19 사망이라고 기재)
 - 화장증명서, 통장사본, 가족관계증명서, 신분증
- 신청방법 : 면사무소 행복복지담당 방문 신청

9. 코로나19 입원·격리자 생활지원비 및 유급 휴가비용 지원사업 안내

[담당 : 김태림 940-7724]

○ 사업내용

지원대상	2022. 2. 14. 이후 입원·격리 통지를 받은 사람	2022. 3. 16. 이후 입원·격리 통지를 받은 사람																				
지원인원	동일 주민등록표 상 가구원 중 입원·격리 통지를 받은 격리자 수에 따라 산정	동일 주민등록표상 가구원 중 입원·격리 통지를 받은 격리자 수에 따라 산정하되, 1인과 2인 이상으로 구분하여 지원																				
지원기간	확진자를 중심으로 입원·격리 통지서에 기재된 격리기간으로 함 (격리시작일부터 격리해제일까지의 일수)	격리일수와 무관하게 정액 지원																				
지원금액	(단위 : 원/14일 월액) <table border="1" style="margin-left: 20px;"> <thead> <tr> <th>가구 내 격리자 수</th> <th>지원금액</th> </tr> </thead> <tbody> <tr><td>1인</td><td>488,800</td></tr> <tr><td>2인</td><td>826,000</td></tr> <tr><td>3인</td><td>1,066,000</td></tr> <tr><td>4인</td><td>1,304,900</td></tr> <tr><td>5인</td><td>1,541,600</td></tr> <tr><td>6인</td><td>1,773,700</td></tr> </tbody> </table> <p>※ 가구 내 격리자 수(지원인원)에 따른 지원 월액을 14일로 나눈 금액에 위 격리일수(지원기간)를 곱하여 지원</p>	가구 내 격리자 수	지원금액	1인	488,800	2인	826,000	3인	1,066,000	4인	1,304,900	5인	1,541,600	6인	1,773,700	<table border="1" style="margin-left: 20px;"> <thead> <tr> <th>가구 내 격리자 수</th> <th>지원금액(원)</th> </tr> </thead> <tbody> <tr><td>1인</td><td>100,000</td></tr> <tr><td>2인 이상</td><td>150,000</td></tr> </tbody> </table> <p>※ 격리자가 3인 이상인 경우도 최대 15만원을 지원함에 유의</p>	가구 내 격리자 수	지원금액(원)	1인	100,000	2인 이상	150,000
가구 내 격리자 수	지원금액																					
1인	488,800																					
2인	826,000																					
3인	1,066,000																					
4인	1,304,900																					
5인	1,541,600																					
6인	1,773,700																					
가구 내 격리자 수	지원금액(원)																					
1인	100,000																					
2인 이상	150,000																					
신청기관	확진자의 주민등록주소지 관할 읍면동사무소																					
신청방법	방문 신청																					
신청기한	격리 해제일로부터 3개월 이내																					
제출서류	생활지원비 신청서 1부, 격리대상자 본인 통장(사본) 1부 본인 및 대리인 신분증(주민등록증, 운전면허증, 여권) 주민등록 등본 등 세대별 가구원 수를 확인할 수 있는 서류 위임장(서식 제2호) 1부(대리인이 신청하는 경우에 한함)																					

【붙임1 : 복지스마트워치 지원사업 신청서 및 개인정보 수집동의서】

복지 스마트워치 지원사업 신청서

신청인	성 명	(남/여)
	생년월일	
	주 소	
	연 락 처	
	대상자 유형	

「거창군 국가유공자 등 예우 및 지원에 관한 조례」제7조의3 및 같은 조례 시행규칙 제3조에 따라 복지 스마트워치 지원사업을 신청합니다.

년 월 일

신청인

(서명 또는 인)

거창군수 귀하

첨부서류: 국가유공자 또는 국가보훈대상자 확인증 사본 1부	수수료
	없 음

210mm×297mm(일반용지 60g/m² (재활용품))

개인정보 수집 및 이용 동의서

◎ 기본(필수) 동의 항목

다음 개인정보 수집 및 이용에 대한 안내를 읽고 동의해 주십시오.

▣ 개인정보의 수집 및 이용

1. 개인정보의 수집·이용 목적

- 「거창군 국가유공자 등 예우 및 지원에 관한 조례」에 따라 국가에 헌신 공헌하신 국가유공자 및 국가보훈대상자의 『복지 스마트 워치 지원사업』을 추진함에 있어 신청 대상자의 자격확인과 지원을 위한 최소한의 정보를 수집

2. 개인정보 수집 필수항목

- 성명, 주소, 보훈번호, 전화번호, 계좌번호 등

3. 개인정보 보유 및 이용기간

- 청구서에 기록된 정보는 5년간 보유한 후 폐기처분

4. 개인정보의 수집·이용에 대한 동의 거부 및 불이익

- 동의를 거부할 권리가 있으며, 거부시 지원신청서 접수·등록 불가.

위 개인정보 수집 및 이용에 동의하십니까? 동의함 동의하지 않음

◎ 선택동의 항목

▣ 행정정보공동이용에 대한 안내

「전자정부법」 제38조 및 제42조에 따른 행정정보의 공동이용을 통하여 이용기관의 업무담당자가 전자적으로 신청인의 정보를 확인할 수 있습니다.

위 개인정보 수집 및 이용에 동의하십니까? 동의함 동의하지 않음

위와 같이 개인정보 수집·이용 및 행정정보공동이용에 이의 없음을 동의합니다.

담당자확인

20 년 월 일

신청인(단체) :

(서명)

거창군수 귀하

【붙임2 : 주요 모금 기관 현황】

주요 모금 기관 현황

구 분	전국재해구호협회	대한적십자사	사회복지공동모금회
모금기간	2022. 3. 4. ~ 3. 31. (필요시 연장)	2022. 3. 5. ~ 3. 31. (필요시 연장)	2022. 3. 6. ~ 3. 31. (필요시 연장)
모금계좌	우크라이나 전쟁		
	<ul style="list-style-type: none"> • 국민 054-990720-12125 • 농협 790-12-562547361 • 예금주 : 재해구호협회 	<ul style="list-style-type: none"> • 농협 301-0249-7147-81 • 예금주 : 대한적십자사 	<ul style="list-style-type: none"> • 농협 289-01-006316 • 예금주 : 사회복지공동모금회 경남
	강원, 경북 등 산불		
	<ul style="list-style-type: none"> • 국민 054-990720-12141 • 농협 790-12-562547385 • 예금주 : 재해구호협회 	<ul style="list-style-type: none"> • 우리은행 1006-401-507754 • 예금주 : 대한적십자사 	<ul style="list-style-type: none"> • 농협 289-01-006221 • 예금주 : 사회복지공동모금회 경남
ARS 기부	<ul style="list-style-type: none"> • 060-701-9595 3,000원/건 	<ul style="list-style-type: none"> • 060-707-1234 10,000원/건 	-
문자기부	<ul style="list-style-type: none"> • #0095 2,000원/건 	<p><산불></p> <ul style="list-style-type: none"> • #7079-8179 2,000원/건 (문자수신 문구: 나무) 	-
홈페이지 기부	<ul style="list-style-type: none"> • 전국재해구호협회 (www.relief.or.kr) 홈페이지 접속 후 온라인 기부 	<ul style="list-style-type: none"> • 대한적십자사 (www.redcross.or.kr) 홈페이지 접속 후 캠페인 후원 	-
문의처 ※ 기부 및 기부금 영수증 발급 문의	1544-9595	(캠페인) 02-3705-3749 (기부금영수증) 1577-8179	(캠페인) 080-890-1212 (기부금영수증) 055-270-6711

1. 2022년 영농기 농업용수 확보 협조

[담당: 신하식 940-7731]

- 목 적 : 겨울철 가뭄 장기화에 따른 영농기 물 부족 우려 지역 사전점검 및 용수 공급시설(관정, 양수장 등) 정비를 통한 안정적인 농업용수 확보
- 협조사항
 - 저수지 물 가두기 추진 및 시설 개보수(누수 및 인입수로 정비 등) 대상현황 파악
 - 수리시설(관정, 양수장 등) 점검 후 가동 가능 여부 파악하여 정비가 필요할 시 면사무소 개발담당으로 신고 조치

2. 스마트 마을방송 어플 변경 안내

[담당 : 정종필 940-7732]

- 변경목적 : 스마트마을방송의 기능 추가 및 개선
- 변경방법 : 앱스토어 및 플레이스토어에 거창군 스마트마을방송 다운로드 또는 아래 QR코드 스캔을 통한 다운로드
- 변경내용 : 음성파일 방송 기능 및 녹음기능 추가 등
【붙임 1】 참조
- 접속방법 : 아이디(이장님 전화번호), 비밀번호(전화번호 뒤 4자리)

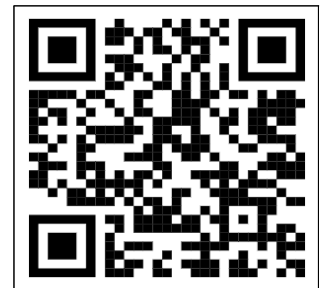

3. 한국환경공단 거창사업소 개방일자 변경 안내

[담당 : 정종필 940-7732]

- 변경기간 : 2022. 3. 1. ~ 31.
- 변경내용 : 해당 기간 지정 날짜에 한하여 반입
- 분리배출 및 수거 문의처 : 표상년 (010-4580-6593)

사업소명	전화번호	변경기간 (2022. 3.)	비고
		영농폐비닐 및 폐농약용기류	
거창사업소	055-943-3072	3. 16.(수), 3. 30.(수)	폐농약용기 반입가능

4. 2022년 거창군민 안전 보험 안내

[담당: 정종필 940-7732]

- 기 간 : 2022. 1. 22. ~ 2023. 1. 21. / 1년마다 갱신
- 피보험자 : 거창군에 주민등록을 둔 군민(등록 외국인 포함)
- 청구방법
 - 청구시기 : 사고발생일로부터 3년 이내
 - 공통서류 : 공제금청구서, 주민등록등(초)본, 신분증사본, 통장사본 등
 - 기타서류 : 한국지방재정공제회 홈페이지 참고
 - 서 식 : 홈페이지 청구서식 다운로드
 - 방 법 : [www.lofa.or.kr] → [정보마당] → [규정및서식] → [사업별공제서식] → [시민안전공제(청구서)양식]
- 문 의 : 한국지방재정공제회 시민안전공제사업 콜센터(1577-5939), 거창군 안전총괄과(055-940-3633)
- 보장내역

구분	보장항목	보장금액	비고
1	폭발,화재,붕괴 상해사망	2,000만원	만15세 이상
2	폭발,화재,붕괴 상해후유장해	최대 2,000만원	-
3	대중교통이용 중 상해사망	2,000만원	만15세 이상
4	대중교통이용 중 상해후유장해	최대 2,000만원	-
5	익사사고 사망	3,000만원	만15세 이상
6	의료사고 법률지원	최대 1,000만원	-
7	청소년유괴,납치 인질일당	100만원	만13세 이상 ~ 만18세 이하
8	스쿨존 교통사고 부상치료비	2,000만원	만12세 이하
9	미아찾기 지원금	최대 100만원	만8세 이하
10	의사상자상해 보상금	최대 2,000만원	-
11	농기계사고 상해사망	3,000만원	만15세 이상
12	농기계사고 상해후유장해	최대 3,000만원	-
13	가스사고 상해사망	2,000만원	만15세 이상
14	가스사고 상해후유장해	최대 2,000만원	-
15	감염병 사망	1,000만원	만15세 이상
16	전세버스 이용 중 상해사망	2,000만원	만15세 이상
17	전세버스이용 중 상해후유장해	최대 2,000만원	-
18	유독성물질사망	2,000만원	만15세 이상
19	실버존 사고 치료비 담보	최대 2,000만원	만65세 이상
20	헌혈후유증보상금	최대 100만원	-
21	개물림사고 응급실내원치료비	50만원	-

※ 감염병 : 코로나바이러스감염증-19, 중증열성혈소판감소증후군(SFTS)에 한함

5. 코로나19 극복을 위한 소상공인 상·하수도 사용료 감면 신청 안내

[담당 : 정종필 940-7732]

- 접수기간 : 2022. 2. 7. ~ 6. 30.
- 감면대상 : 「소상공인 보호 및 지원에 관한 법률」 제2조에 따른 소상공인으로, 다음 3가지 항목에 모두 해당되는 소상공인

1. 거창군 소재 사업장
2. 상시근로자 5인 미만 사업자(제조·건설·운수·광업은 10인 미만)
3. 2021년 매출액이 10억원 이하 또는 2022년 2월 7일 이전 신규 사업자

- 감면내용 : 상·하수도 사용료 50% 감면
- 감면기간 : 3개월(신청 후 다음 달 고지 요금부터)
- 신청접수 : 거창군 수도사업소 또는 면사무소
- 접수방법 : 면사무소 방문 후 신청서 작성
- 제출서류 : 수도요금 감면신청서, 사업자등록증 사본

6. 창포원 수석동산 조성을 위한 수석 무상기증 홍보 [담당 : 정종필 940-7732]

- 접수기한 : 2022. 3. 31.(목)
- 홍보내용 : 창포원 수석동산 조성을 위한 수석 및 조경용 모양석 무상기증
- 기증방법 : 면사무소 개발담당 방문 기증 또는 전화 요청

7. 2022년 남하면 깨끗한 환경가꾸기 평가 협조 안내 [담당 : 정종필 940-7732]

남하면 환경 가꾸기 평가의 원활한 진행을 위해 이장님들의 적극적인 협조를 부탁드립니다.

- 평가기간 : 2022. 1. ~ 12. (1년간)
- 평가항목 : 재활용품[폐전지, 투명페트병, 종이팩] 수거 실적 등
- 협조사항 : 재활용품[폐전지, 투명페트병, 종이팩] 수거 협조

【붙임 1 : 스마트 마을방송 사용법】

거창군 스마트마을방송시스템
사용방법 안내 자료

전화방송 사용법
모바일 앱 사용법



1. 전화방송 사용법

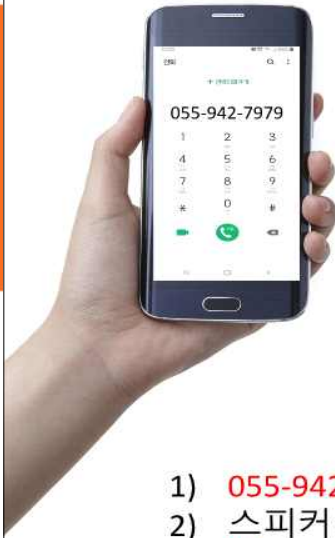

거창 **한** 거창

스마트마을방송 대표번호
055-942-7979

방송순서

- 1) 055-942-7979 로 전화
- 2) 스피커 + 키보드 누르기
- 3) **빠~** 소리 후 방송 내용 녹음
- 4) 녹음 후 # (우물 정) 누름
- 5) 청취 = 1
- 6) 재 녹음 = 2
- 7) 방송 = ③번 누름

2. 모바일앱 [전화 녹음방송]

①

전화 녹음방송

대상 전체 또는 개별 선택 후 선택완료

②

제목입력 후 대상자 확인

녹음시작

2. 모바일앱 [전화 녹음방송]

①

녹음 아이콘 터치

방송실행(미리듣기 가능)

②

녹음이 끝나면 완료

방송실행

2. 모바일앱 (문자->전자음성변환 방송)

1 녹음 아이콘 터치

2 제목,내용 작성후 대상확인

3 대상선택 후 선택완료

4 방송실행

2. 모바일앱 (문자방송)

1 녹음 아이콘 터치

2 제목,내용 작성후 대상확인

3 대상선택 후 선택완료

4 방송실행

2. 모바일앱 (전화 ARS 방송)

1

2

스마트 마을방송

기존 앱프방송

2. 모바일앱 (방송결과 확인)

1

2

3

4

방송결과 확인

방송날짜 및 유형 확인

2. 모바일앱 사용자등록 (이장님 직접등록)

① 로그인

② 환경설정

③ 사용자 관리

④ 정보입력 후 사용자등록

2. 모바일앱 사용자등록 (주민 요청등록)

① 로그인

② 개인정보 활용동의

③ 주민정보입력

④ 이장님 승인

0. 이장님 전달사항

마을 주민분들의 개인정보수집활용 동의서가 필요해요

1. 담당자에게 개인정보 동의서 종이 받기
2. 개인정보 동의서 주민에게 싸인 받기(앱에서 주민이 문자인증으로 요청하여 등록된 주민은 동의서 생략)
3. 담당자에게 동의서 전달하기
4. 동의완료 후 주민정보등록이 완료되면, 바로 사용가능

이장님 주민들에게 이렇게 전달해 주세요~ ^^

1. 이제 마을방송은 집전화+핸드폰으로 방송된다고 해주세요. (동북면 주민에게만 방송이 나가니 전체 주민에게 가는 것이 아니라고 전달 하셔야 합니다.)
2. 마을방송은 055-942-7979 번호로 나가니 저장해두고 꼭! 받으라고 해주세요.
3. 전화를 못 받으면 055-942-7979 이 번호로 전화하면 다시 듣기가 가능하니 앞으로 이장님 한테 전화하지 말고 다시 듣기로 재 청취 하라고 해주세요.
4. 방송 내용은 1달 전까지 저장되니 다시 들을 수 있다고 해주세요.
5. 다시 듣기 단축키
1 = 다시 듣기
2 = 다음 메시지
3 = 이전 메시지

1. 2022년 공동농작업 대행료 지원사업 신청 안내 [담당 : 이경민 940-7743]

- 신청기한 : 2022. 4. 22.(금)까지
- 지원대상 : 관내 벼 재배 농업인
- 지원내용
 - 벼 재배 농지에 대한 무인 항공방제 대행료 지원
 - 농약대는 농업인별 자부담으로 추진
- 신청방법 : 경제산업담당 방문 신청
 - 벼 재배 농업인 수요조사 및 들녘별 2회 방제 협의
 - 신청 희망 들녘별 대표자가 전년도 신청내역 별도 확인 요망
- 협조사항
 - 벼 재배 들녘별 대표자 선임 및 마을별 방제협의회 구성 운영
 - 들녘명, 신청자, 사업 대상지번 등 세부내역 확인

2. 과수화상병 의심주 집중신고기간 알림 및 홍보 안내 [담당 : 이경민 940-7743]

- 신고기한 : 2022. 4. 8.(금)까지
- 대 상 : 전국 사과·배 과수원, 묘목장 등
- 내 용 : 과원 및 묘목장 과수화상병 의심주 신고 홍보
 - ※ 신고 의심주 증상 : **【붙임 1】** 참고
- 신고방법 : 거창군 과수화상병 대책상황실(☎ 940-8240)

3. 2021년산 보급종 씨감자 추가신청(개별공급) 안내 [담당 : 이경민 940-7743]

- 신청기한 : 2022. 3. 31.(목)까지
- 신청품종 : 수미
- 공급가격 : 32,960원(20kg/상자)
- 신청방법 : 강원도 감자종자진흥원에 전화로 직접 신청
 - 신청전화(문의) : ☎ 033-339-8832, 8825, 8827
 - 입금계좌번호 : 농협 313076-51-157397(예금주 : 강원도 감자종자진흥원)
- 배송방법 : 계좌입금 확인 후 익일 택배발송
- 유의사항 : 반드시 유선으로 신청한 신청자와 금액, 입금자명이 일치

4. 2022년도 친환경농업직불사업 신청 안내

[담당 : 이경민 940-7743]

- 신청기한 : 2022. 4. 29.(금)까지
- 신청대상 : 친환경농산물생산 인증농가(무농약, 유기농)
- 사업내용 : 인증단계별·품목군별 지급단가에 따라 재배면적에 비례하여 3~5년간 직불금 지급, 유기지속직불금은 기한없이 지급
- 지급단가

구분		유기	무농약	유기지속
논		700천원/ha	500천원/ha	350천원/ha
밭	과수	1,400천원/ha	1,200천원/ha	700천원/ha
	기타	1,300천원/ha	1,100천원/ha	650천원/ha

- 신청방법 : 농지소재지 읍·면사무소에서 신청

5. 2022년도 논타작물재배지원사업 신청 안내

[담당 : 이경민 940-7743]

- 신청기한 : 2022. 5. 31.(화)까지
- 신청서류
 - 논타작물재배지원사업 신청서, 약정서
 - '22년산 하계조사료 출하약정 확인서 ※ 해당자만
- 지원단가 : 품목에 관계없이 800~1,000천원/ha(면적별 차등지원)
- 신청대상
 - 대상농지
 - (1순위) 2021년 벼를 재배한 농지 중 22년 신규 타작물 전환 농지
 - (2순위) 2021년도에 벼에서 타작물로 신규전환 후 22년도 계속 타작물 재배농지
 - 대상자
 - 농업경영체를 등록한 농업인으로 1,000㎡이상 신청
 - 주말체험영농을 하는 비농업인으로 1,000㎡미만 신청

6. 2022년도 벼 적정재배면적 감축협약 신청 안내 [담당 : 이경민 940-7743]

- 신청기한 : 2022. 4. 29.(금)까지
- 사업목적 : 벼 재배면적 감축 및 적정생산으로 쌀 수급 안정 조치
- 대 상
 - 농업경영체 등록 농업인 또는 법인
 - 2021년도 벼를 재배한 농지에 2022년도 타작물이나 휴경을 계획한 농지
- ※ 논타작물재배지원사업 중복 지원 가능

- 신청기준 : 면적 제한 없음
- 인센티브
 - 공공비축비 추가배정 : 10,000㎡(1ha)기준 109포대(감축 면적별 배정)
 - 지역농협 무이자 자금 지원
 - 농식품부 사업 가점 : 2024년 사업자 선정 시 반영
- 신청서류 : 감축협약 신청서(경제산업담당 비치)

7. 2022년 여성농업인 바우처 지원사업

[담당 : 정화영 940-7742]

- 신청기한 : 2022. 3. 31.(목)까지
- 신청대상 : 만 20세 이상 ~ 만 70세 미만 실제 영농 종사 여성농업인
- 지원내용 : 여성농업인 건강증진, 문화활동 등을 위한 바우처카드 발급 지원
(13만원 / 자부담 26,000원 포함)
- 신청서류

- ① 신청서, 신분증
- ② 건강보험증 사본 또는 건강보험 자격득실확인서
※ 신청일 기준 3개월 이내 발급 / 직장가입자의 경우 재직증명서 구비
- ③ 농업경영체등록확인서 또는 농지원부
※ 농지원부만 있을 경우, 마을입장 확인서 및 여성농업인 증명 서류
- ④ 소득금액증명원
※ 공익형직불제 지급대상자일 경우 소득금액증명원 생략 가능

- 지급방법 : 여성농업인 바우처 카드 발급
- 지급제외
 - 전년도 사업대상자로 선정자 중 카드 미발급자 또는 미사용자
 - 본인의 농업 외 종합소득금액이 3,700만원 초과인 경우 등

8. 2022년 여성농업인 출산바우처 지원사업

[담당 : 정화영 940-7742]

- 신청기한 : 출산일 기준 3개월 이내 수시 신청
- 신청대상 : 2022. 1. 1. 이후 출산한 도내 농촌 거주 여성농업인
 - ※ 만 19세 ~ 만 40세 전업적 여성농업인
 - ※ 출산일 기준 1년 이상 경남 농촌지역 거주
- 지원내용 : 여성농업인 출산 초기 소득 보장 및 출산·보육을 위한 모바일 제로페이 바우처 제공(900만원 / 자부담 20%)
- 신청방법 : 면사무소 경제산업담당 방문 신청

9. 2022년 거창군 농어업인수당 신청기한 연장 안내 [담당 : 정화영 940-7742]

- 신청기한 : 2022. 3. 31.(목)까지
- 신청자격 : 2021. 1. 1.부터 계속하여 도내에 주소를 두고, 농업경영체에 계속하여 등록한 경영주 및 공동경영주
- 신청기준 : 주소지 기준 신청(농지 소재지 기준 아님)
- 지원내용 : 경영주 및 공동경영주 각 30만원/연
- 신청서류

- ① 신청서, 수급권자 이행서약서, 경영체 등록증명원 : 신청대상 모두
- ② 농어업인수당 지급 동의서 : 복지급여수급자
 - ※ 농어업인수당 수령 시, 추후 복지급여 수급 대상에서 탈락될 수 있음
- ③ 종합소득금액증명원, 건강보험자격득실확인서 : 면사무소 일괄 발급
- ④ 경작사실확인서 : 소재지와 거주지가 일치하지 않을 경우
 - ※ 전년도 직불금 수령자는 경작사실확인서 제출 불필요

- 지급방법 : 농협채움카드 포인트 지급
- 지급제외
 - 2020 ~ 2021년 중 한 번 이상 농업 외 종합소득금액이 3,700만원 이상
 - 미혼인 자녀가 세대분리한 경우(단, 3년이 경과되면 지급가능)
 - 신청일 기준 국민건강보험법 제6조 제2항에 따른 직장가입자 등

10. 임업직불제 시행 전 임업경영체 등록 안내 [담당 : 정화영 940-7742]

- ※ 임업직불제란?
 - 지속적인 산림의 공익기능 확보를 위해 임업인의 낮은 소득을 보전하는 제도
 - 신청일 : 2022. 6월 예정
 - 신청요건 : 농업 외 종합소득금액 3,700만원 미만, 매년 90일 이상 임업에 종사, 산지소재지와 동일 또는 연접 시·군·구 농촌에 주소를 둔 임업인 중 2022년 5월 말까지 임업경영체 등록을 완료한 자
 - 종류 : 임산물생산업 직불금, 육림업 직불금(3ha 이상)
 - 지급대상 : 2019. 4. 1. ~ 2022. 9. 30. 임야 대상 농업경영체 등록 산지

11. 2022년 3무(無)농업실천사업 신청 안내

[담당 : 정화영 940-7742]

- 신청기한 : 2022. 3. 31.(목)까지
- 신청대상 : 관내 주소지를 둔 농업인
 - ※ 농업경영체 실경작면적 2,000㎡ 이상
- 내 용
 - 제초제·생장조정제·착색제 미사용 농가에 면적당 장려금 지원 신청
 - ※ 농업경영체 실경작면적 2,000㎡ ~ 10,000㎡ 한도, 50원/㎡ 지급
 - 택배박스 부착용 3무(無)농업 홍보 스티커 수요조사

12. 2022년 3무(無)농업실천농가 생분해성 멀칭제 지원사업 신청 안내

[담당 : 정화영 940-7742]

- 신청기한 : 2022. 3. 31.(목)까지
- 신청대상 : 2021년 3무(無)농업실천 농가(적합판정)
- 사업량 : 5ha
- 지원기준 : 농가당 330㎡ ~ 990㎡ 한도, 200원/㎡
- 내 용 : 생분해성 멀칭제(비닐, 종이, 액상) 지원
 - ※ 수도작·과수·관상수 등 제외
 - ※ 양파·마늘 생분해성 멀칭제 지원사업 중복지원 제외

13. 2022년 에너지효율개선사업(냉방지원사업) 지원 가구 신청 안내

[담당 : 정화영 940-7742]

- 신청기한 : 2022. 4. 15.(금)까지
- 신청대상 및 순위

1순위	2순위	3순위	4순위
에너지바우처 수급가구	국민기초생활 수급가구	차상위계층	사각지대 저소득가구

- 지원품목 : 벽걸이형 에어컨 및 선풍기
- 사업량 : 거창군 36대 예정
- 지원방법 : 국고보조금으로 무상 설치
- 지원불가 가구
 - 가구 내 최근 8년 이내 제조된 에어컨이 설치되어 있는 가구
 - 최근 2년 이내 지원 이력이 있는 가구 등

14. 2022년 우수후계농업경영인 선발 및 추가 지원사업 신청 안내

[담당 : 정화영 940-7742]

- 신청기간 : 2022. 4. 1.(금) ~ 4. 22.(금)
- 신청대상 : 후계농업경영인으로 선정된 후 5년 이상 영농에 종사 중인 자
- 모집인원 : 전국단위 300명
- 지원내용 : 농지 구입 및 임차, 시설 설치 및 임차, 기타 일부 운영자금 대출
 - 대출 신청기한 : 2023. 12. 31.
 - 대출한도 : 최대 2억원
 - 상환기간 : 5년 거치 10년 분할 상환
 - 대출금리 : 연리 1%(고정금리)
- 신청방법 : 농업기술센터 농업축산과 농업지원담당(☎ 940-8188) 방문 신청

15. 2022년 대형산불 특별대책기간 운영 안내 [담당 : 정화영 940-7742]

- 기 간 : 2022. 3. 5.(토) ~ 4. 17.(일) / 44일간
- 주의사항
 - 산림과 가까운 곳에서 논·밭두렁을 태우거나 영농부산물 등 소각 금지
 - 화목난방기 이용 시 남은 재는 반드시 물을 뿌린 후 안전한 장소에 버리기
 - 입산통제구역 등 출입 금지 등
- 공 고 문 : **【붙임 2】** 참조

16. 소각산불 예방을 위한 목재파쇄기 운영 안내 [담당 : 정화영 940-7742]

- 기 간 : 2022. 4월 초
- 대상작물 : 고춧대, 깻대 등 농부산물
- 내 용 : 인화물질 제거반을 구성 및 농부산물 파쇄작업 실시
- 유의사항
 - 과수원 및 가지치기 등에서 나온 부산물은 제외
 - 파쇄작업 신청 시 농부산물 외 쓰레기(비닐, 끈 등) 사전 제거

【붙임1 : 화상병 궤양 및 수침상 사진 사례】



【동계기에 남아 있는 배나무 화상병 수침상 병징】

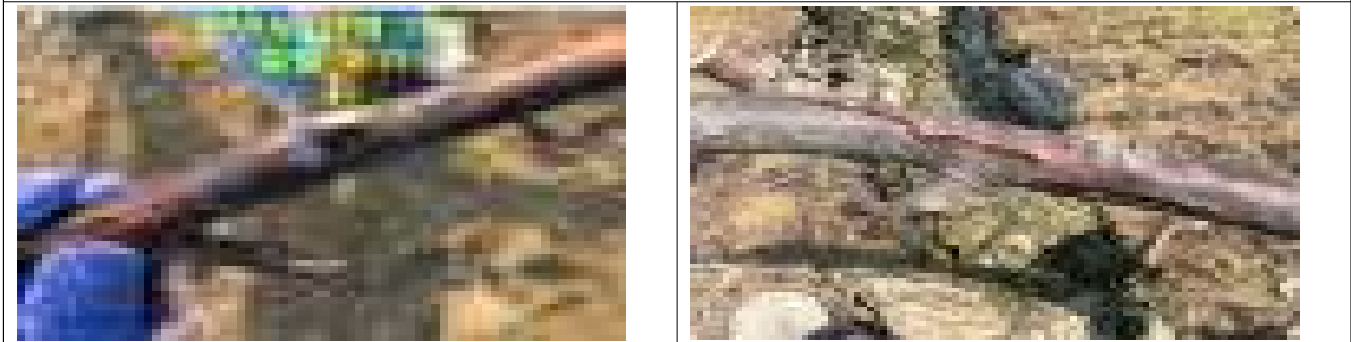

【화상병균 검출 배나무 궤양】



【화상병균 미검출 화상병 추정 배나무 궤양】



【사과나무 화상병균 미검출】

【사과나무 화상병균 검출】

【붙임2 : 대형 산불 특별대책기간 운영 안내】

산림청 공고 제2022 - 61호

「산림보호법」 제31조 제3항에 따라 2022년 「대형산불 특별대책기간」을 다음과 같이 공고합니다.

2022년 3월 5일

산 립 청 장

2022년 「대형산불 특별대책기간」 설정·운영

1. 대형산불 특별대책기간 설정

가. 기간 : 2022. 3. 5.(토) ~ 4. 17.(일) / 44일간

나. 사유 : 대형산불 특별대책기간 중 100ha 이상의 대형산불이 75%가 집중 발생되고 있어 국민들에게 산불조심을 당부하고, 행정기관은 산불방지 총력대응을 통해 국민의 생명과 재산피해를 최소화 하려는 것임

2. 산불 신고 요령

산불을 발견한 때에는 다음의 신고요령에 따라 가까운 행정기관에 신고하여 주시기 바랍니다.

가. 신고 요령 : 산불을 발견하거나 산불의 위험이 있는 행위 등을 발견한 때에는 발생

장소와 시간, 산불의 크기, 신고자 인적사항(이름, 연락처) 등을 행정기관에 즉시 신고

나. 신고할 행정기관

1) 시청·군청·구청(읍·면·동사무소), 지방산림청 및 국유림관리소

○ 중앙산불방지대책본부(산림청) : 042-481-4119

2) 소방관서(119), 경찰관서, 군부대 등

3) 그밖에 가까운 곳에 있는 산불감시원이나 마을이장 등

※ 스마트폰 어플리케이션 ‘스마트산림재해앱’을 통해서도 가능

3. 당부사항

우리나라 산불은 대부분이 국민들의 사소한 부주의로 발생하기 때문에 산불을 막기 위해서는 국민 여러분의 적극적인 산불예방과 감시활동이 매우 중요합니다.

첫째, 산림과 가까운 곳에서는 논·밭두렁을 태우거나 영농부산물 등 각종 쓰레기를 소각하지 말아 주시기 바랍니다.

둘째, 입산통제구역이나 통행이 제한된 등산로에는 출입하지 말아 주시기 바랍니다.

※ 입산가능 지역 여부는 산림청 홈페이지(www.forest.go.kr) 또는 인터넷 포털(네이버) 지도에서 주소지 입력으로 확인 가능합니다.

셋째, 입산이 가능한 지역이라도 라이터, 버너 등 화기나 인화물질을 휴대하지 말아 주시기 바랍니다.

넷째, 산림 또는 산림과 가까운 곳에서는 담배를 피우거나 담배꽂초를 버리는 행위를 금지하여 주시기 바랍니다.

다섯째, 화목난방기의 타고 남은 재는 반드시 물을 뿌린 후 산불위험으로부터 안전한 장소에 버리시기 바랍니다.

정부에서는 산불을 낸 사람에 대하여는 고의나 실수를 불문하고 엄중 처벌하고, 피해 발생에 따른 원상복구 책임을 부과하겠습니다.

※ 과실로 산림을 태운자 : 3년 이하의 징역이나 3,000만원 이하의 벌금

아울러, 우리의 소중한 산림을 산불로부터 지키기 위해서는 국민 여러분의 자발적인 산불예방과 감시활동이 무엇보다 중요합니다. 산불예방을 위한 적극적인 참여를 당부 드립니다.