

이 회보는 공문과 동일하므로 신속 정확히 처리



## 남하면 회보

제2022 - 42호  
2022. 10. 26.(수)

본 회보는 일반 공문과 동일한 효력이 있으며 각종 행정 지시사항을 종합 시달함으로 공문서 감축과 소비절약 및 행정편익을 도모하는데 그 목적이 있으니 전 이장은 마을 방송 등을 통하여 주민들에게 널리 홍보하고 보관하여 주시기 바랍니다.

## 회 람

|     |     |       |        |     |
|-----|-----|-------|--------|-----|
| 반 장 | 반 장 | 개발위원장 | 새마을지도자 | 이 장 |
|     |     |       |        |     |

♥ 행복이 남하도는 남하면  
([www.namha.go.kr](http://www.namha.go.kr))

### 남하면 행정복지센터 전화번호

- |                      |                    |
|----------------------|--------------------|
| - 남 하 면 장 : 940-7700 | - 총무담당 : 940-7710  |
| - 행복복지담당 : 940-7720  | - 개발담당 : 940-7730  |
| - 경제산업담당 : 940-7740  | - F A X : 940-7709 |

이장회의 시간(오전 11:00, 행정복지센터 회의실)

☆ 회의일 : 첫째, 셋째주 수요일 ☆

☆ 등청일 : 둘째, 넷째주 수요일 ☆

## 〈차 례〉

### □ 총무담당

|  |   |
|--|---|
| 1. 남하면 연중 동향보고 안내 .....                | 1 |
| 2. 제1기 남하면 파크골프 기초반 수강생 모집 .....       | 1 |
| 3. 본인서명사실확인제도 이용 홍보 .....              | 1 |
| 4. 제15회 거창사건사업소 추모공원 국화관람회 개최 안내 ..... | 2 |
| 5. 어르신 인공관절 수술비 지원사업 안내 .....          | 2 |
| 6. 전 이장 2인 인구 늘리기 프로젝트 추진 안내 .....     | 3 |
| 7. 2022년 주민등록 사실조사 실시 .....            | 3 |
| 8. 청년 결혼 축하금 지원 안내 .....               | 4 |

### □ 행복복지담당

|  |   |
|--|---|
| 1. 2022년 여성1인가구 안심홈세트 지원 안내 .....      | 7 |
| 2. 교육급여 학습특별지원금 신청기간 연장 안내 .....       | 7 |
| 3. ICT연계 인공지능 통합돌봄사업 신청 .....          | 7 |
| 4. 「행복이 남하도는 냉장고」 공유냉장고 운영 .....       | 8 |
| 5. 복지사각지대 대상자 발굴 협조 .....              | 8 |
| 6. 코로나19 입원·격리자 생활지원비 지원대상 변경 안내 ..... | 8 |

### □ 개발담당

|  |    |
|--|----|
| 1. 트랙터 부착형 제설기 점검 협조 .....                   | 11 |
| 2. 주택 및 온실 등 풍수해보험 가입 홍보 .....               | 11 |
| 3. “우리 동네 눈치우기” 학생자원봉사자 모집 안내 및 협조 요청 .....  | 11 |
| 4. 영농폐기물(환경공단 수거불가 품목 등) 수거안내 .....          | 12 |
| 5. 빈집정비 시 「건축물관리법」 개정에 따른 건축물 해제 절차 홍보 ..... | 12 |
| 6. 생활폐기물 분리배출 홍보 .....                       | 12 |
| 7. 도로조명시설(가로등) 신설 및 이설 요청 시 유의 사항 안내 .....   | 13 |
| 8. 야생동물 사체처리 신고 홍보 .....                     | 13 |
| 9. 남하면 깨끗한 환경가꾸기 평가 협조 안내 .....              | 13 |
| 10. 2022년 거창군민 안전 보험 안내 .....                | 14 |

### □ 경제산업담당

|  |    |
|--|----|
| 1. 농장맞춤형 기상재해 조기경보 서비스 신청 안내 .....                     | 19 |
| 2. 2022년 과수화상병·과수가지검은마름병 발생 조사(4차) 안내 .....            | 19 |
| 3. 2023년 고구마 무병묘(플러그묘, 종순) 사전 수요조사 안내 .....            | 20 |
| 4. 2022년 전자상거래 교육 안내 .....                             | 20 |
| 5. 2022년 농업용 면세유류 구입비 지원사업 안내 .....                    | 20 |
| 6. 2022년 마당개 중성화 수술 지원사업 신청 .....                      | 21 |
| 7. 2023년 외국인계절근로자 프로그램 도입 수요조사 .....                   | 21 |
| 8. 2023년도 조립 신청·접수 안내 .....                            | 22 |
| 9. 가을철 발열성 질환에 따른 피해 지원금 신청 안내 .....                   | 22 |
| 10. 축산관계자 자진 등록 협조 .....                               | 23 |
| 11. 「농지법」 일부개정에 따른 농지이용 변경신청 신고제 알림 .....              | 23 |
| 12. AI 특별방역대책기간(2022) 중 가금 사육농장에서 준수해야 할 방역기준 알림 ..... | 24 |
| 13. 구제역 특별방역대책기간 소, 돼지 분뇨의 권역별 이동제한 명령 공고 .....        | 24 |
| 14. 한우 수급안정을 위한 암소 비육 지원사업 안내 .....                    | 25 |
| 15. 제8기 경남농업마이스터대학 교육생 모집계획 안내 .....                   | 25 |
| 16. 2022년 신규 농업인(귀농인 등) 기초영농기술교육 신청 안내 .....           | 25 |

# 총무담당

## 1. 남하면 연중 동향보고 안내

[담당 : 이유라 940-7711]

행사·미담·수범사례·사건사고 등 마을에서 발생하는 전반적인 사항을 발생 즉시 알려주시기 바랍니다.

- 대 상
  - 주민여론 등 민심에 관한 사항 / 주요인사 등 내방
  - 마을, 단체 등 행사 / 사건·사고
- 시 기 : 수시(발생 즉시)
- 방 법 : 남하면 총무담당 연락(☎055-940-7710)

## 2. 제1기 남하면 파크골프 기초강습반 수강생 모집

[담당 : 이보배 940-7712]

제1기 남하면 파크골프 기초반 수강생을 아래와 같이 모집하오니 널리 홍보하여 주시기 바랍니다.

- 모집기간 : 2022. 10. 24.(월) ~ 11. 11.(금)
- 모집인원 : 20명 내외
- 주요내용 : 파크골프 기본자세 등 강의
- 문의 및 접수 : 남하면 총무담당(055-940-7714)

## 3. 본인서명사실확인제도 이용 홍보

[담당 : 김동석 940-7715]

본인서명사실확인제도 홍보자료 및 전자본인서명확인서 신청·발급절차를 다음과 같이 안내하오니 널리 홍보하여 주시기 바랍니다.

- 본인서명사실확인제도란?
  - **인감증명서와 효력 동일**, 본인이 직접 주민센터를 방문하여 본인이 서명, 용도를 적었다는 사실을 행정기관이 확인해주는 제도
  - 부동산 등기, 금융기관 담보대출, 차량등록 등 인감증명서 대신 본인서명사실확인서로 대체 가능
- 홍보자료 및 전자본인서명확인서 발급 절차 : **【붙임 1】** 참조

#### 4. 제15회 거창사건사업소 추모공원 국화관람회 개최 안내

(담당 : 김태현 940-7714)

거창사건사업소 추모공원에서 제15회 국화관람회를 다음과 같이 개최하오니 많은 주민들이 참여할 수 있도록 널리 홍보하여 주시기 바랍니다.

- 기 간 : 2022. 10. 29.(토) ~ 11. 11.(금) 【14일간】
- 장 소 : 거창사건추모공원 일원
- 전시규모 : 국화 150여종, 25만여본
- 주 제 : <국화향 가득한 추모공원, 새로운 희망의 노래>
- 주 최 : 거창군(거창사건사업소)
- 행사내용 : 국화꽃 관람 및 부대행사 운영
  - 화단국(소국) : 10여종 20만본 (국화군락지 3500㎡)
  - 모형작 : 20여점(헬리콥터, 사과, 바이킹, 구름다리, 터널 등)
  - 분재작 : 100여점(고간작, 방산형, 직간작, 곡간작 위주)
  - 산책로 : 국화꽃길 2km, 이중꽃벽 260m, 꽃미로(350㎡)
  - 대형화분국 : 돌, 나무, 원형 대형화분 4,000점
  - 경남도 육성 분화국 : 22종 1,000점
  - 이벤트하우스 및 바람개비화단 : 신품종 절화국 72종 10,000본
  - 예술체험 : 음악콘서트(10팀), 마술(Magic)체험(4팀,) 풍선뼈에로(1팀)
  - 도전체험 : 평생학습체험(12팀)
  - 기타체험 : 포토존 설치, 국화 관람 소감문달기, 농특산물판매, 거창관광지 및 전통시장 홍보, 먹거리장터 운영

#### 5. 어르신 인공관절 수술비 지원사업 안내

(담당 : 김태현 940-7714)

2022년 어르신 인공관절 수술비 등 지원사업을 다음과 같이 안내하오니 각 마을 주민들이 지원받을 수 있도록 홍보하여 주시기 바랍니다.

- 지원기간 : ~ 2022. 11. (예산 소진 시까지)
- 대 상 : 우리 군에 주소(주민등록)를 둔 만 60세 이상 거주자 중  
만성퇴행성관절염을 진단받아 인공관절치환술이 필요한 자
  - 1순위 : 의료급여수급권자 / 2순위 : 건강보험료 부과기준 하위 50%이하인 자
- 내 용 : 한쪽 관절 당 1인 최대 본인부담금 100만원 이내, 초과 시 개인부담
- ※ 선수술 후신청 시 지원 불가
- 문 의 : 거창군 보건소(☎055-940-8344)

## 6. 전 이장 2인 인구 늘리기 프로젝트 추진 안내 (담당 : 은누리 940-7713)

지난 8월 31일 거창군과 거창군이장자울협의회에서 군민의 힘으로 6만명 인구를 사수하기 위해 인구 늘리기 민·관 공동대응 실천협약을 체결하여 「전 이장 2인 인구 늘리기 프로젝트」를 추진하고 있습니다. 이장님들께서는 남하면의 인구 증가를 위해 적극적으로 협조하여 주시기 바랍니다.

- 추진기간 : 2022. 9. ~ 12.
- 추진목표 : 45명 전입(마을별 2명 +  $\alpha$ )
- 마을별 목표인구

| 마을명       | 현재인구<br>(2022. 8. 22) | 목표인구         | 증가인원      | 마을명 | 현재인구 | 목표인구 | 증가인원 |
|-----------|-----------------------|--------------|-----------|-----|------|------|------|
| <b>총계</b> | <b>1,405</b>          | <b>1,450</b> | <b>45</b> |     |      |      |      |
| 대촌        | 77                    | 79           | 2         | 산포  | 74   | 76   | 2    |
| 신촌        | 82                    | 84           | 2         | 대야  | 83   | 85   | 2    |
| 안흥        | 131                   | 134          | 3         | 오가  | 19   | 21   | 2    |
| 아주        | 72                    | 74           | 2         | 용동  | 21   | 23   | 2    |
| 내곡        | 47                    | 49           | 2         | 가천  | 61   | 63   | 2    |
| 상촌        | 94                    | 97           | 3         | 자하  | 88   | 91   | 3    |
| 대곡        | 84                    | 87           | 3         | 신기  | 64   | 66   | 2    |
| 양곡        | 70                    | 72           | 2         | 장전  | 29   | 31   | 2    |
| 무릉        | 182                   | 185          | 3         | 천동  | 49   | 51   | 2    |
| 월곡        | 55                    | 57           | 2         | 대사  | 23   | 25   | 2    |

## 7. 2022년 주민등록 사실조사 실시 (담당 : 김동석 940-7715)

주민등록의 정확성 제고를 위하여 주민등록 사실조사를 다음과 같이 추진하오니 협조하여 주시기 바랍니다.

- 추진기간 : 2022. 10. 6.(목) ~ 2022. 12. 20.(화) / 76일간
- 조사대상 : 모든세대
  - \* 중점조사대상 : 취약계층(중양·지자체 복지 위기가구 발굴대상자), HUB 시스템상 사망의심자, 장기결석 및 학령기 미취학 아동 등
- 조사내용 : 관련 공부를 통한 사실조사 및 직권조치
- 조사방식 : 비대면-디지털 조사 + 유선 혹은 방문조사

## 8. 청년 결혼 축하금 지원 안내

[담당 : 김태현 940-7714]

우리 군에 거주하는 청년의 생활 안정과 자립기반 조성을 위하여 현재 결혼 축하금 지원사업을 다음과 같이 시행 중이오니 올해 부부가 된 청년들이 신청할 수 있도록 널리 홍보하여 주시기 바랍니다.

- 지원대상 : 만19세 ~ 만45세 신혼부부(1977. 1. 1. ~ 2003. 12. 31.)
- 지원기준
  - 2022. 1. 1.이후 혼인신고한 부부 중 1명 이상 초혼
  - 혼인신고일 기준 부부 중 1명 이상이 3개월 이상 거창군에 거주할 것
  - 최초 신청 시 부부 모두 3개월 이상 거창군에 거주할 것
- 지원내용 : 1가구당 **6백만원**(3회 분할 지급)
- 신청장소 : 읍·면 행정복지센터
- 구비서류 : 신청인 신분증, 혼인관계증명서(상세), 통장사본
- 문 의 : 거창군 인구교육과 청년정책담당(☎055-940-8818)

# 【붙임1 : 본인서명사실확인제도 홍보자료 및 전자본인서명확인서 발급 절차】

## 전자본인서명확인서란?

인감증명서와 효력이 동일하며, 동 주민센터 및 시·군·구청을 방문하지 않고, 정부전신망 민원24(www.minwon.go.kr)에서 민원인이 직접 확인서를 발급하는 온라인 전자문서입니다. (2013. 8. 2. 부터 시행)



- 방문없이 컴퓨터로**  
인터넷·시외(비국속)이 가능한 공공민원봉사 전화인출번호로 쉽고 편리하게 발급가능
- 2016. 1. 1. 부터**  
기관·법인·단체(공공기관 36개, 지방공서공단 40개, 특수법인, 각종 학교 등 48,464명) 확대

## 인감증명서와의 관계

「본인서명사실확인 등에 관한 법률」 제13조에 따라 각종 절차와 거래 관계 등에서 (전자)본인서명사실확인서를 제출한 경우 인감증명서를 제출한 것으로 보며 (전자)본인서명사실확인서를 제출하고 위임장 등 관련서류에 서명을 한 경우 인감증명서를 제출하고 위임장 등 관련 서류에 인감을 날인한 것으로 본다.

## 사전 등록절차

한번 승인받으면 평생 사용가능(공인인증서처럼 2년에 한번 갱신)

① 시·군·구청 민원실 및 읍·면·동 주민센터 방문  
⇒ **최초 1회 등록**

② 전자본인서명확인서 이용승인 신청서와 신분증 제출

이용신청서 + 주민등록증 + 신분증

## 발급 방법

사전 등록절차에서 받으신 전자본인서명 업무처리 확인서를 토대로, 아래의 순서대로 등록하고 발급받으시면 됩니다.

① 민원24(www.minwon.go.kr) 접속 후 로그인

② 복합인증(전화인증 또는 보안토큰) 전화번호 등록(최초 1회만)  
- 전화는 유선·휴대전화 모두 가능  
- 민원24에 보안토큰으로 로그인 하는 경우 별도 등록절차 불필요

휴대전화 번호등록  
유선전화 번호등록

③ 전자본인서명확인서 작성(제출기관 지정)

④ 발급증 출력 후 관련 서류와 함께 최종 제출하는 기관에 제출

## (전자)본인서명사실확인제도의 좋은점

인감사용의 불편함과 불안감을 없애고 본인 확인의 편리성과 정확성은 그대로이면서 더 안전한 (전자)본인서명사실확인 서비스~!!

- ① 도장을 만들어 보관할 필요없음
- ② 인감을 동 주민센터에 등록하지 않아도 됨
- ③ 대리발급이 불가하여 본인만 발급이 가능하므로 위조 불가함
- ④ 여러 절차를 거치기 때문에 인터넷 해킹 및 도용 불가 (전자본인서명확인서 이용시)
- ⑤ 저렴한 금액(2017. 12. 31. 까지 300원으로 인하, 전자는 무료)



## 인감증명서와 (전자)본인서명사실확인서 비교

| 구분    | 인감증명서                          | 본인서명사실확인서                      | 전자본인서명확인서                     |
|-------|--------------------------------|--------------------------------|-------------------------------|
| 사전 절차 | 사전 인감신고                        | 없음                             | 사전이용승인신청(최초 1회만)              |
| 신청주체  | 본인 또는 대리인                      | 본인                             | 본인                            |
| 신청방법  | 응명명 방문                         | 발급기관 방문                        | 전용사이트 접속                      |
| 본인확인  | 신분증 확인<br>신분증으로 확인<br>권원시 무인확인 | 신분증 확인<br>신분증으로 확인<br>권원시 무인확인 | 온라인상 확인<br>공인인증서<br>또는 전화인증 등 |

\* 외국인 등 신분증 발급에 경우 이상 소요되는 사람은 발급신청 시 신분증용을 대체 신분증으로 신청하여 확인서 발급

## 본인서명사실확인제도의 기대효과

기존 인감증명제도의 한계를 극복하고 국민편의 제고  
- 인감을 제작·보관, 인감신고 불필요  
- 전자본인서명확인서는 발급기관 방문없이 직장이나 집에서 발급

행정능률 향상  
- 인감대장 작성·관리, 전·출입 시 인감대장 이송 등의 업무감축

사회·경제적 비용 절감  
- 인감신고로 인한 이동·대기시간, 도장 제작비, 인건비 절감 등으로 연간 1,050억원 절감효과  
- 인감사고의 대부분인 대리발급 불가로 법적 분쟁 예방

서명에 의한 경제활동 보편화 추세에 부응  
- 카드 결제, 은행 거래 등 경제활동에서 서명의 보편화 추세

## 인감증명제도와 함께 사용

국민편의를 위하여 병용하고 있으나 본인서명사실확인제도가 활성화되면 인감증명서는 서명을 할 수 없는 사람 등 필요한 경우에만 적용할 수 있도록 본인서명사실확인제도에 흡수하여 등·폐합 됩니다.



# 전자본인서명확인서 신청 및 발급 절차 안내

## 1. 사전절차

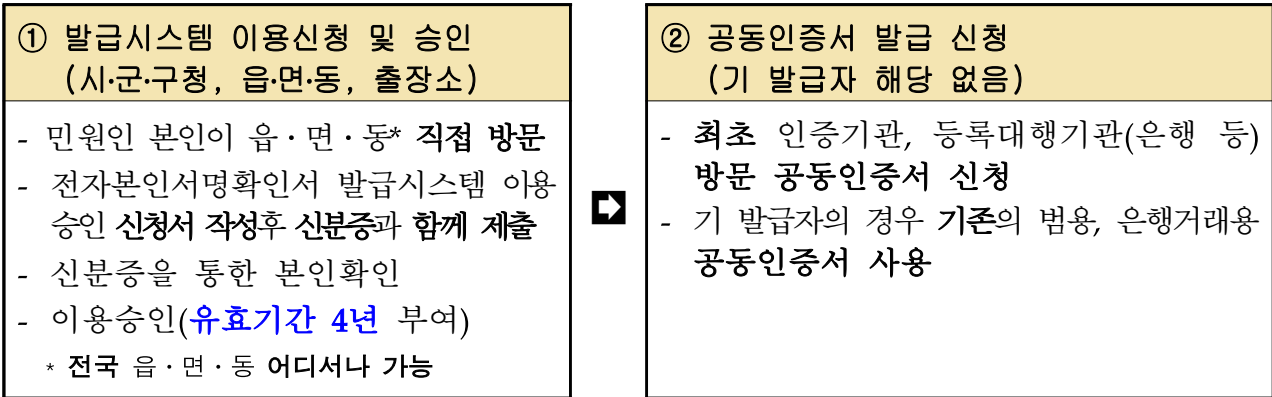

## 2. 발급절차

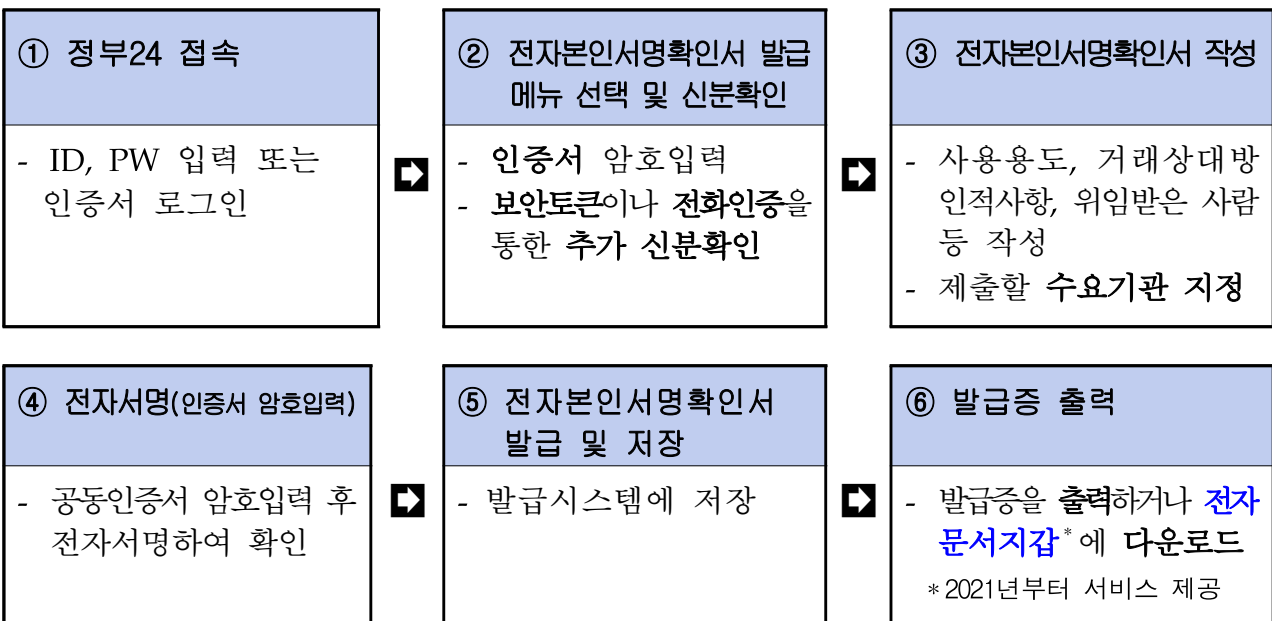

## 3. 활용절차

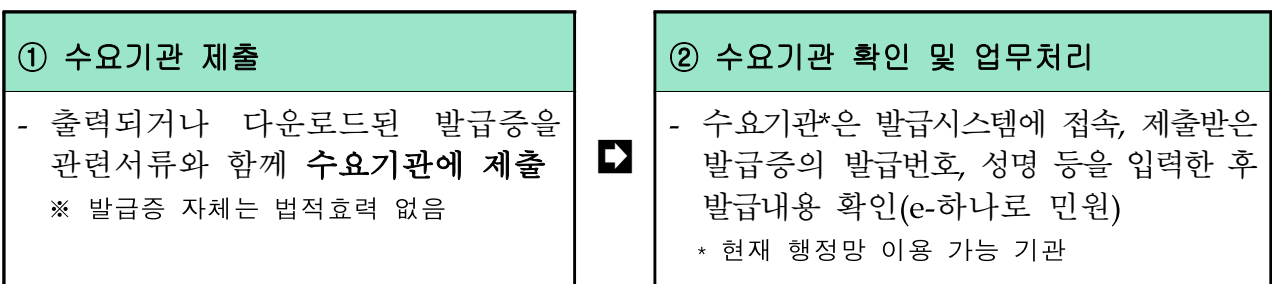



## 1. 2022년 여성1인가구 안심홈세트 지원 안내 (담당 : 김태림 940-7723)

- 신청기한 : 2022. 10. 28.(금)까지
- 지원대상 : 거창군에 주민등록을 두고 거주하는 여성1인가구 중 전, 월세거주자
- 지원내용 : 여성 안심홈세트 3종(동작감지센서, 문열림 보안장치, 휴대용 호출벨)
- 신청방법 : 신청서 작성 후 이메일 또는 방문신청
  - 제출서류 : 신청서 **【붙임 1】** 참조, 임대차계약서 사본 각 1부
  - 이 메 일 : kimjeh01@korea.kr
- 문 의 처 : 거창군 행복나눔과 ☎055-940-3154, 팩스) 055-940-3739

## 2. 교육급여 학습특별지원금 신청기간 연장 안내 (담당 : 김태림 940-7723)

- 신청기한 : 2022. 10. 31.(월)까지
- 지원대상 : 2022학년도 3~7월 교육급여 수급 초·중·고생
- 지원내용 : 1인당 10만원(온·오프라인 서점, EBS 누리집에서 사용 가능)
- 지원수단 : 카드 포인트, EBS 맞춤형 쿠폰, 간편결제 포인트 중 1가지 지원수단 선택 필수
- 신청방법 : 신청자 본인확인 및 지원수단 선택을 통한 신청
  - <https://edupoint.kosaf.go.kr>에서 온라인 신청
  - 선불 카드 지급 신청서 작성 후 이메일(edupoint@kosaf.go.kr) 또는 팩스 (☎02-3419-8832) 제출

## 3. ICT연계 인공지능 통합돌봄사업 신청 (담당 : 김태림 940-7723)

- 사업대상 : 독거노인(재가서비스, 장기요양 등), 장애인, 만성질환자, 조손가정 등
  - ※ 제외 : 노인맞춤돌봄서비스 대상자, 응급안전안심서비스 대상자
- 사업내용
  - AI인공지능스피커 : 긴급구조서비스, 정서지원용 말벗기능, 건강정보, 음원서비스 등
  - IOT생활감지센서기 : 활동, 호흡, 심박수 모니터링 통해 위급상황을 효과적으로 검출
- 사업수행기관 : 거창인애노인통합지원센터

#### 4. 「행복이 남하도는 냉장고」 공유냉장고 운영

[담당 : 서현옥 940-7722]

○ 공유냉장고란?

- 이웃과의 음식나눔을 통해 음식물이 필요한 이웃과 정을 나누고, 어려운 이웃을 지역에서 스스로 돌볼 수 있는 환경을 조성하고자 하는 사랑 나눔 공유프로젝트

○ 장 소 : 면사무소 1층

○ 이용대상 : 전 주민

○ 사업내용

- 물품기부 및 나눔 : 누구나 식료품 및 생활용품을 기부하고 지역주민 모두 무료로 이용가능
- 공유가능 물품 : 과일, 채소 및 식재료, 반찬류, 가공품, 냉동식품, 빵, 간식류 등
- 공유불가 물품 : 주류, 약품류, 불량식품, 쉽게 변질되는 식품 등

#### 5. 복지사각지대 대상자 발굴 협조

[담당 : 서현옥 940-7722]

○ 발굴기간 : 연중

○ 발굴주체 : 복지이장, 지역사회보장협의체 위원, 각 기관단체, 자원봉사자 등

○ 복지사각지대 발굴대상

- 코로나19등으로 인한 소득감소, 실직, 휴업, 폐업 등 생계곤란가구
- 빚이나 신용문제로 어려움을 겪는 금융 취약 가구
- 겨울철 전기, 가스, 연탄 등 난방에 어려움을 겪고 있는 가구
- 쪽방, 고시원, 여인숙 등에서 사는 주거 취약 가구
- 독거 어르신, 장애인, 취약아동 등 돌봄 취약 가구

#### 6. 코로나19 입원·격리자 생활지원비 지원대상 변경 안내 (담당 : 김대림 940-7723)

○ 신청기간 : 연중상시(격리 해제일로부터 90일 이내 신청)

○ 변경사항 : 지원대상 축소

- 기존 : 「감염병 예방법」에 따라 입원·격리 통지서를 받은 사람
- 변경 : 기준중위소득 100%이하 가구의 격리자(※2022. 7. 11. 격리자부터 적용)

**[ 2022년 기준중위소득 100% 산정보험료 ]**

| 가구원수 | 소득기준       | 건강보험료 본인부담금(장기요양보험료 제외) |         |         |
|------|------------|-------------------------|---------|---------|
|      |            | 직장가입자                   | 지역가입자   | 혼 합     |
| 1인   | 2,334,000  | 82,112                  | 36,122  | -       |
| 2인   | 3,260,000  | 114,816                 | 103,218 | 115,672 |
| 3인   | 4,195,000  | 147,798                 | 144,703 | 149,666 |
| 4인   | 5,121,000  | 180,075                 | 187,618 | 182,739 |
| 5인   | 6,025,000  | 212,712                 | 229,170 | 216,279 |
| 6인   | 6,907,000  | 244,759                 | 269,412 | 249,469 |
| 7인   | 7,781,000  | 272,614                 | 303,435 | 279,532 |
| 8인   | 8,654,000  | 307,505                 | 342,082 | 319,763 |
| 9인   | 9,528,000  | 334,652                 | 369,311 | 350,228 |
| 10인  | 10,401,000 | 370,489                 | 408,122 | 398,320 |

- ※ 지원제외 대상 : 유급휴가 제공받은자, 해외입국 격리자, 격리수칙 위반자, 공공기관 종사자
- 지원기준 : 정액지원(가구 내 격리자 1인 10만원, 2인 이상 15만원)
- 구비서류 : 신청서(현장비치), 격리통지서(문자), 주민등록등본, 통장사본 등
- 신청방법 : 방문신청(남하면행정복지센터), 온라인신청(정부24)



## 1. 트랙터 부착형 제설기 점검 협조

[담당 : 신하식 940-7731]

겨울철 주민 통행불편 및 안전사고 예방과 효율적인 제설작업을 위하여 마을별 배부된 트랙터 부착형 제설기의 관리상태 점검과 관리자 현황을 파악코자 하오니 적극 협조하여 주시기 바랍니다.

○ 제출서식

| 마을명 | 관리자 |     | 사용여부 | 보수대상부위 | 비고 |
|-----|-----|-----|------|--------|----|
|     | 성명  | 연락처 |      |        |    |
|     |     |     |      |        |    |

## 2. 주택 및 온실 등 풍수해보험 가입 홍보

[담당 : 정종필 940-7732]

풍수해 피해의 보상을 위한 「풍수해보험」에 가입할 수 있도록 적극홍보 협조바랍니다.

○ 안내문 : 【붙임 1】 참조

## 3. “우리 동네 눈치우기” 학생자원봉사자 모집 안내 및 협조 요청

[담당 : 정종필 940-7732]

예상치 못한 폭설과 한파 등의 자연재난에 사전대비 하고 우리 동네에 눈이 내렸을 경우, 학생들의 적극적인 봉사활동을 통해 재해 예방하기 위함입니다.

- 활동기간 : 눈이 오는 경우에 제한하며, 해당 날짜에 봉사신청 및 활동이 가능
- 활동내용
  - 눈 치우기 활동을 하기 전, 1365포털(봉사활동 포털)에서 해당 날짜에 봉사신청 필수
  - 봉사활동 장소의 현장 사진을 전, 중, 후 각 각 1장씩 스마트폰 사진 촬영 할 것
  - 활동 후 거주지역의 이장님께 연락하여 현장 확인 요청(이장님의 연락처를 미리 파악)
  - <자원봉사활동 확인서>를 작성한 후 거창군 자원봉사센터로 제출할 것
- 신청방법 : 최대 00시간까지 인정, 방문 또는 팩스 신청(055-940-3909)
- 이장님 협조사항 : 눈치우기 활동 후 현장 확인 협조

#### 4. 영농폐기물(환경공단 수거불가 품목 등) 수거안내 (담당 : 정종필 940-7732)

| 구 분                                | 배 출 방 법  |
|------------------------------------|--|
| 빈 농약병 및 페비닐                        | 각 마을 배출장소를 통한 1차 수거 후 방문 수거 의뢰<br>수거위탁 : 표상년(010-4580-6593), 사전예약 필요 |
| 비료포대                               | 봉투에 담거나 재활용가능자원으로 분리하여 배출<br>(재활용품 분리수거함, 클린하우스 배출)                  |
| 반사필름, 농약표기 없는<br>유사용기 (영양제, 착색제 등) | 흩날리지 않게 묶어 '거창군 매립장'으로 직접 반입 처리                                      |
| 곤포사일리지                             | 생산자 수거품목(EPR), 처리업체를 통해 배출<br>(한국농수산물재활용사업공제조합 ☎ 02-6952-3257)       |

#### 5. 빈집정비 시 「건축물관리법」 개정에 따른 건축물 해체 절차 홍보 (담당 : 정종필 940-7732)

건축물 관리법이 일부 개정되어 건축물 해체 절차가 강화되었으므로, 반드시 건축물 해체 시 사전절차가 이행될 수 있도록 협조 바랍니다.

##### ○ 주요개정 내용

- 해체공사 허가 : 전문가 해체계획서 작성 및 허가 전 적정성 검토
- 해체공사 감리 : 감리자 전문성 강화 및 수행업무 등록 의무화
- 해체공사 시공 : 작업자 업무 신설 및 허가권자 현장 관리 권한 강화
- 처벌조항 신설 : 처벌강화(10년 이하의 징역 또는 1억원 이하의 벌금)

##### ○ 안내문 : 【붙임 2】 참조

#### 6. 생활폐기물 분리배출 홍보 (담당 : 정종필 940-7732)

생활폐기물 배출 시 종량제 봉투를 사용하지 않고 재활용품 분리수거함에 재활용이 불가능한 생활폐기물(일반, 음식물 등)을 버리는 경우가 많아 미관 저해 및 주민 불편이 증가하고 있습니다. 붙임과 같이 홍보하오니 이장님의 적극적인 홍보 부탁드립니다.

##### <불법 배출 예시>



종량제 봉투 미사용



재활용품 분리수거함 내 일반쓰레기 배출

##### ○ 안내문 : 【붙임 3】 참조

## 7. 도로조명시설(가로등) 신설 및 이설 요청 시 유의 사항 안내

[담당 : 정종필 940-7732]

『거창군 도로조명시설의 설치 및 관리에 관한 조례』에 따른 도로조명 시설 설치신고 접수 유의사항을 알려드리오니 신청 시 참고 부탁드립니다.

### ○ 설치기준

- 도로의 종류·기능 농작물에 미치는 영향 등을 종합적으로 검토하여 설치
- 설치 간격은 50미터 이상을 원칙으로 하되 주변 환경에 따라 가감
- 무분별한 신청으로 설치 후 포기서 제출이 많아짐에 따라 도로조명시설 신청 시 민원발생이 예상되는 경우에는 설치 동의서를 함께 제출

### ○ 설치 우선순위

- 위험한 절개지 및 계단이 있는 가파른 골목 50미터 이상과 도로(길) 아래 급경사 및 하천이 있는 지역
- 도로조명시설(가로등·보안등)을 설치할 경우 세가구 이상이 혜택을 받는 지역이거나 지역주민들의 야간 통행이 많은 지역
- 청소년 보호를 위하여 학교주변 또는 주택가의 골목길에 설치를 요청한 경우
- 귀농·귀촌가구 및 공장(사업체)이 다수인 지역과 인구 및 공장(사업체) 종사자가 다수인 지역 등

### ○ 설치제한(조례 제9조)

- 도로조명시설(가로등)이 설치된 노선
- 개인의 영리를 목적으로 하는 장소
- 독립가구의 막다른 골목길 등

## 8. 야생동물 사체처리 신고 홍보

[담당 : 정종필 940-7732]

○ 신고전화 : 거창군청 건설과(☎ 940-3555), 경상남도 콜센터(☎055-120)

○ 야생동물 사체처리 신고 포상금

- 지방도상 동물사체 최초발견 신고 시 : 10,000원
- 지방도상 동물사체 발견처리 신고 시 : 20,000원

## 9. 남하면 깨끗한 환경가꾸기 평가 협조 안내

[담당 : 정종필 940-7732]

남하면 환경 가꾸기 평가의 원활한 진행을 위해 이장님들의 적극적인 협조를 부탁드립니다.

○ 평가기간 : 2022. 1. ~ 12. (1년간)

○ 평가항목 : 재활용품[폐전지, 투명페트병, 종이팩] 수거 실적 등

○ 협조사항 : 재활용품[폐전지, 투명페트병, 종이팩] 수거 협조

## 10. 2022년 거창군민 안전 보험 안내

[담당: 정종필 940-7732]

- 기 간 : 2022. 1. 22. ~ 2023. 1. 21. / 1년마다 갱신
- 피보험자 : 거창군에 주민등록을 둔 군민(등록 외국인 포함)
- 청구방법
  - 청구시기 : 사고발생일로부터 3년 이내
  - 공통서류 : 공제금청구서, 주민등록등(초)본, 신분증사본, 통장사본 등
  - 기타서류 : 한국지방재정공제회 홈페이지 참고
  - 서 식 : 홈페이지 청구서식 다운로드
  - 방 법 : [www.lofa.or.kr] → [정보마당] → [규정및서식] → [사업별공제서식] → [시민안전공제(청구서)양식]
- 문 의 : 한국지방재정공제회 시민안전공제사업 콜센터(1577-5939), 거창군 안전총괄과(055-940-3633)
- 보장내역

| 구분 | 보장항목            | 보장금액       | 비고                |
|----|-----------------|------------|-------------------|
| 1  | 폭발,화재,붕괴 상해사망   | 2,000만원    | 만15세 이상           |
| 2  | 폭발,화재,붕괴 상해후유장해 | 최대 2,000만원 | -                 |
| 3  | 대중교통이용 중 상해사망   | 2,000만원    | 만15세 이상           |
| 4  | 대중교통이용 중 상해후유장해 | 최대 2,000만원 | -                 |
| 5  | 익사사고 사망         | 3,000만원    | 만15세 이상           |
| 6  | 의료사고 법률지원       | 최대 1,000만원 | -                 |
| 7  | 청소년유괴,납치 인질일당   | 100만원      | 만13세 이상 ~ 만18세 이하 |
| 8  | 스쿨존 교통사고 부상치료비  | 2,000만원    | 만12세 이하           |
| 9  | 미아찾기 지원금        | 최대 100만원   | 만8세 이하            |
| 10 | 의사상자상해 보상금      | 최대 2,000만원 | -                 |
| 11 | 농기계사고 상해사망      | 3,000만원    | 만15세 이상           |
| 12 | 농기계사고 상해후유장해    | 최대 3,000만원 | -                 |
| 13 | 가스사고 상해사망       | 2,000만원    | 만15세 이상           |
| 14 | 가스사고 상해후유장해     | 최대 2,000만원 | -                 |
| 15 | 감염병 사망          | 1,000만원    | 만15세 이상           |
| 16 | 전세버스 이용 중 상해사망  | 2,000만원    | 만15세 이상           |
| 17 | 전세버스이용 중 상해후유장해 | 최대 2,000만원 | -                 |
| 18 | 유독성물질사망         | 2,000만원    | 만15세 이상           |
| 19 | 실버존 사고 치료비 담보   | 최대 2,000만원 | 만65세 이상           |
| 20 | 헌혈후유증보상금        | 최대 100만원   | -                 |
| 21 | 개물림사고 응급실내원치료비  | 50만원       | -                 |

※ 감염병 : 코로나바이러스감염증-19, 중증열성혈소판감소증후군(SFTS)에 한함



# 【붙임1 : 풍수해 보험 가입 홍보】

## 보험금 지급 사례

많은 국민들이 풍수해보험 혜택으로 가족의 행복을 지켰어요!

### 1. 주택

|            |                             |
|------------|-----------------------------|
| 지급보험금      | 178,200,000원                |
| 피해내용       | '20. 8월 집중호우로 주택전파 180㎡     |
| 납입보험료 (연간) | 정부지원 32,900원<br>자부담 29,600원 |

※ 보험 미가입 시 받는 재난지원금: 16,000,000원

### 2. 온실

|            |                                   |
|------------|-----------------------------------|
| 지급보험금      | 156,883,650원                      |
| 피해내용       | '19년 2월 태풍으로 온실 전파 2,800㎡         |
| 납입보험료 (연간) | 정부지원 1,200,790원<br>자부담 1,086,420원 |

※ 보험 미가입 시 받는 재난지원금: 15,000,000원

### 3. 소상공인

|            |                              |
|------------|------------------------------|
| 지급보험금      | 100,000,000원                 |
| 피해내용       | '21. 7월 집중호우로 상가 침수 1,300㎡   |
| 납입보험료 (연간) | 정부지원 181,200원<br>자부담 53,800원 |

※ 보험 미가입 시 받는 재난지원금: 없음

## 풍수해보험금과 재난지원금 비교

| 재난지원금                  |               | 풍수해보험            |       |
|------------------------|---------------|------------------|-------|
| 연직에 관계없이 최소 복구비만 정액 지급 |               | 연직이 증가할수록 보험금 증가 |       |
| 재난지원금                  |               | 풍수해보험            |       |
| 소유자                    | 세입자           | 소유자              | 세입자   |
| 전파                     | 1,600만원       | 7,200만원          | 720만원 |
| 전반파                    | -             | 5,040만원          | 504만원 |
| 반파                     | 800만원         | 3,600만원          | 360만원 |
| 소파                     | 100만원(자진만 해당) | 1,800만원          | 180만원 |
| 침수                     | 200만원(상가주 소)  | 635만원            | 635만원 |

(주택 연직 80%, 90% 보상 기준)

### 가입안내

어디서나 가입문의

- 풍수해보험 판매 민간보험사
- 전국 지자체 재난관리부서
- 읍·면·동 주민자치센터
- 중소기업중앙회(소상공인 노란우산공제 회원) 02-6900-3240

### 풍수해보험 사업자

- DB손해보험 02-2100-5103
- 현대영상화재보험 02-2100-5104
- 삼성여재보험 02-2100-5105
- KDB손해보험 02-2100-5106
- NH농협손해보험 02-2100-5107
- 한화손해보험 02-2100-0164

\* 인터넷 및 모바일(일부) 가입가능



국민재난안전포털  
(보험 자세히 알아보기)



보험관리지도시스템  
(보험료 계산해보기)

**행정안전부**

www.mois.go.kr

## 에기치 못한 자연재해

# 보험료의 70% 이상을 지원하는 풍수해보험



'22년 4월부터 일부 저소득층에게 풍수해보험료를 전액 지원합니다.

**행정안전부**

## 풍수해보험이란?

정부가 보험료를 지원하고 국민 누구나 혜택받는 든든한 자연재해보험

- 풍수해 및 지진 등 자연재해로 인한 재산피해를 실질적으로 보상하고, 행정안전부와 지자체가 보험료의 70% 이상을 지원합니다.
  - (주택): 일반 70~ , 차상위계층 77.5~ , 기초생활수급자 및 재해취약지역 87.04% ~
  - (온실 및 소상공인 상가·공장): 70%
- 지자체 추가 지원 시 최대 92%까지 지원합니다.

2022년부터 일부 저소득층에게 풍수해보험료를 전액 지원합니다.

풍수해보험금을 보상받은 이력이 있는 주택

풍수해 피해로 재난지원금을 지원받은 이력이 있는 주택

재해취약지역의 풍수해보험 가입촉진 계획 대상인 주택

↓ 저소득층이 실제 거주하여 ↓

- 「국민기초생활 보장법」에 따른 수급자 및 차상위 계층이나
- 「한부모가족지원법」 제5조 및 제5조의2에 따른 지원대상자가 보험에 가입할 경우입니다.

\* 지자체를 통한 단체가입(풍수해보험 상품 II)에 해당하며, 전액지원 여부는 해당 지자체에서 정합니다.

### 대상 재해

## 연간 보험료 & 보험금 예시

주택·온실·소상공인의 현실적 보상을 통한 조기 생활안정 기여!

### 주택(80㎡ 기준, 90% 보장) (단위: 원)

| 구분                   | 연간보험료 | 보험금    |
|----------------------|-------|--------|
| 소유자                  | 총액    | 50,100 |
|                      | 정부지원  | 35,100 |
|                      | 자부담   | 15,000 |
| 소유자 (기초생활수급자·재해취약지역) | 총액    | 50,100 |
|                      | 정부지원  | 43,600 |
|                      | 자부담   | 6,500  |

7천 2백만원

### 온실(중대피마(As형) 하우스 90% 보장, 1천㎡ 기준) (단위: 원)

| 구분  | 연간보험료 | 보험금     |
|-----|-------|---------|
| 소유자 | 총액    | 258,900 |
|     | 정부지원  | 181,300 |
|     | 자부담   | 77,600  |

868만원

### 상가 (단위: 원)

| 구분         | 연간보험료 | 보험금     |
|------------|-------|---------|
| 소유자        | 총액    | 129,200 |
|            | 정부지원  | 90,400  |
|            | 자부담   | 38,800  |
| 임차인 (재고자산) | 총액    | 71,200  |
|            | 정부지원  | 49,800  |
|            | 자부담   | 21,400  |

5천만원

### 공장 (단위: 원)

| 구분         | 연간보험료 | 보험금     |
|------------|-------|---------|
| 소유자        | 총액    | 162,900 |
|            | 정부지원  | 114,600 |
|            | 자부담   | 48,300  |
| 임차인 (재고자산) | 총액    | 56,700  |
|            | 정부지원  | 39,600  |
|            | 자부담   | 17,100  |

5천만원

\* 보험료는 가입 지역과 가입 연식에 따라 차이가 나며, 지자체별 재정 여건에 따라 자부담 보험료의 추가지원 가능합니다.

## 보상기준 & 상품안내

태풍이 와도, 지진이 나도 걱정 마세요!!

### 상품안내

| 상품명                    | 가입대상  | 가입방법  |
|------------------------|-------|-------|
| 주택·온실 풍수해보험 (I)        | 주택·온실 | 개별·단체 |
| 단체가입 주택 풍수해보험 (II)     | 주택    | 단체    |
| 실손·비례보상 주택 풍수해보험 (III) | 주택    | 개별·단체 |
| 실손보상 소상공인 풍수해보험 (VI)   | 상가·공장 | 개별·단체 |

### 장액보상

주최·온실 풍수해보험 (I)  
단체가입 주택 풍수해보험 (II)



\* 보상비를 보험가입금액에 대비 보험금 지급 비율

### 실손보상

실손·비례보상 주택풍수해보험 (III)  
실손보상 소상공인 풍수해보험 (VI)

보험가입금액 범위 내 실제손해액 지급

\* 보험가입금액 범위 내 실제손해액 지급

【붙임2 : 빈집정비 시 「건축물관리법」 개정에 따른 건축물 해체 절차 안내】



2022년 8월부터

**건축물 해체(철거) 제도 이렇게 바뀌었습니다!**

- 해체계획서 내실화를 위한 전문가 작성기준 신설 및 건축 심의 도입
- 해체감리 업무 강화로 철저한 현장 관리

국토교통부 국토안전관리원

**달라진 건축물 해체제도(2022년 8월 4일 시행)**

**해체공사 신고-허가 절차 강화**

**해체공사 신고절차**



\* 해체신고 대상도 국토교통부 고시에 따른 건축물해체계획서 작성기준 준수

**해체공사 허가절차**



\* 접수시스템 변경: 건축행정시스템 새움터 - 건축물 생애이력관리시스템 (https://bim.gov.kr)

**해체공사 변경신고-허가 절차 신설**

- 해체공사 중 변경신고, 변경허가를 받아야 하는 경우**
  - 변경: \* 최중요성(30일 이상 변경하는 경우)으로 한정
  - 신고: \* 해체계획서, 하수구인 및 환경관리인과 환경배치 건설기술자 변경
  - 변경 허가: \* 해체계획서, \* 해체하는 부분 및 면적, \* 해체공사의 순서, \* 해체공사 현장의 안전관리대책, \* 해체방법의 종류, \* 해체 대상 건축물의 식별 필요 여부
- \* 변경신고·허가 절차는 22년 8월 4일 이후 건축물 해체허가를 신청하거나 해체신고를 하는 경우부터 적용
- \* 변경신고·허가 절차는 건축물 해체 신고-허가 절차를 준용

**건축물 해체의 신고 및 허가 대상 확대**

|         |      |  |
|---------|------|--|
| 신고      | 일부해체 | 주요구조부(「건축법」 제2조제1항제7호)를 해체하지 않는 건축물의 해체  |
|         | 전면해체 | 면적 500㎡ 미만/건축물 높이 12m 미만/지상층과 지하층을 포함하여 3개층 미만의 건축물  |
| 그 밖의 해체 |      | 바닥면적 합계 85㎡ 이내 중층·거주·저층(3층 이상 건축물의 경우 연면적의 1/10 이내) 면적 200㎡ 미만+3층 미만 건축물 대수전 관리지역 등에 있는 높이 12m 미만인 건축물 |
| 허가      |      | 신고대상 외 건축물   |

\* 신고대상이라도 해당 건축물 주변에 버스 정류장, 도시철도 역사 출입구, 횡단보도 등 해당 지방자치단체의 조례로 정하는 시설이 있는 경우 해체 허가를 받아야함

**해체계획서 작성-검토 절차 강화**

| 구분    | 작성  | 검토  | 기술자                                  |
|-------|-----|-----|--------------------------------------|
| 신고 대상 | 관리자 | 기술자 | 건축사사무소 기술 신고를 한 자                    |
| 허가 대상 | 기술자 | -   | 기술사사무소를 개설등록된 자 (건축구조, 건축사공, 건설안전기사) |

**지역건축위원회 심의절차 신설**

- 적용 대상: \* 건축물의 해체를 허가하려는 경우, \* 신고 대상 중 허가권자가 전문적인 검토가 필요하다고 판단되는 경우

**허가기관 해체공사 현장 점검 의무화**

- \* 해체공사 착공신고를 수리하는 경우
- \* 감리자가 건축물 생애이력 관리시스템에 해체변경 관리업무를 지속적으로 등록하여 이력관리 등 현장 관리의 유무와 관련사항을 확인하는 경우
- \* 변경허가를 수리하는 등 허가권자가 현장점검이 필요하다고 판단하는 경우
- \* 필수확인항목의 해체 등 시·군·구 조례로 정하는 경우
- \* 허가권자는 현장점검 업무를 법 제183조 등에 따른 법률관리 점검기관에 위탁가능

**국토안전관리원의 검토 대상은?**

- \* 건축물 사형량, 제2조제18호 나목 또는 다목에 따른 특수구조 건축물
- \* 10층 이상의 심미성을 고려해야 하는 건축물
- \* 폭파하여 해체하는 건축물
- \* 변경신고·변경허가 절차에서도 동일

**해체계획서 작성 및 검토 기준은?**

- \* '건축물 해체계획서의 작성 및 검토업무 등에 관한 기준',
- \* '건축물 해체계획서 작성 매뉴얼 및 표준서식',



**건축물 해체계획서의 작성 기준 개정**



**해체공사감리자 지정 및 자격 요건 강화**

- 해체공사감리자 지정 및 고제**
  - \* 허가대상 건축물
  - \* 국토안전관리원 검토대상 건축물
  - \* 신고대상 중 허가권자가 필요하다고 인정하는 건축물
  - \* 지침에 관한 서적을 부정 또는 거짓으로 제출 한 경우
  - \* 관리처 또는 해체작업자의 안전사항이 있음을 알고도 해체작업의 시작, 중지를 요청하지 않은 경우
  - \* 건축물 생애이력 관리시스템에 해체변경 관리업무를 지속적으로 등록하지 않은 경우
  - \* 시방서 개정과 그에 해당하는 경우
- 해체공사감리자 자격**
  - \* 「건축사법」, 또는 「건설기술 진흥법」, 따른 자격이 있는 자(공공기관 공무원 제외)
  - \* 「해체공사감리업무 신규교육 또는 보수교육을 3년 이내에 이수한 자

**건축물 해체공사 감리업무 절차 강화**

- 공사시행 단계의 감리업무**
  - 다음 각호의 사항을 건축물 생애이력 정보제기에 매일 등록
    - 1. 공중, 관리내용, 지적사항 및 처리결과
    - 2. 안전점검요령 현황
    - 3. 현장 특기사항(발생사유, 조치사항 등)
    - 4. 해체공사감리자가 현장관리 기록을 위하여 필요하다고 판단하는 사항
  - \* 감리업무 중 필수확인항목이 미흡계 되면 감리사(건축사 또는 특급기술인)는 해당 작업이 진행되고 있는 변경을 직접 확인하고, 촬영일지(요시영 사진 및 동영상)를 보존해야함

**구조안전성 검토보고서 첨부기준 신설**

- \* 건축물에 장애물 올려서 해체하는 경우 또는 허가권자가 구조안전성 검토가 필요하다고 판단하는 경우에는 구조안전성 검토보고서를 첨부해야함

**안전점검요령 필수확인항목 작성예시 추가**

- \* **해체작업순서에 따른 공사 주요사항(필수확인항목) 기재**
  - 가시성 확보의 적정성, 안전도 및 보도구간의 안전대책 등
  - 저서모드 설치 상태, 전세를 받을 계획, 작업자 안전관리 등
  - 해체장비의 제한 확인, 해체순서 준수, 도로면 진도방지 대책 등
  - 수변 안전건축물 계속관리, 흙막이 가시성을 적정성 확인 등
- \* **필수확인항목이람?**
  - 공사의 수행 과정에서 다음 단계의 공정을 진행하기 전에 해체공사 감리자의 현장점검에 따른 승인을 받아야 하는 공사 중지절차

**해체공사감리자 지정 절차**

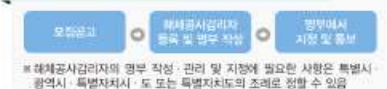

\* 해체공사감리자의 경우 직성·관리 및 지정에 필요한 사항은 특별시·광역시·특별자치시·도 또는 특별자치도의 조례로 정할 수 있음

**해체공사 감리업무 절차**

- \* **주요업무:** 해체공사 기간 중 현장에서 해체계획서에 맞게 공사여부지 여부 확인
- 공사시행 전 단계:** 감리업무 착수준비(해체계획서 검토, 안전·환경관리 인선(사전확인·보완))
- 공사시행 단계:** 공정·시공관리(안전·환경관리·보완)
- 공사완료 단계:** 감리업무 기보관리(결과 보고 등)

**공사 중 문제 발생 시 시정·중지 요청은?**



문의전화: 1588-8788  
국토안전관리원 건축물관리지원센터  
Tel. 1588-8788

【붙임3 : 생활폐기물 분리배출 안내문】



재활용품인 척하는 쓰레기  
**종량제 봉투에 버려주세요**

1. 씻어도 이물질이 제거되지 않는 용기류

|   |   |   |
|---|---|---|
| <p><b>치킨상자 속 기름종이</b><br/>                 이물질이 많이 묻어있고, 다른 재질과 혼합되어 재활용이 어려움</p>  | <p><b>미세척 컵받, 컵라면 용기류 등</b><br/>                 - 다른 재질과 혼합되어 재활용이 어려움<br/>                 - 미세화된 컵라면 용기는 음식물이 제거되지 않아 재활용이 어려움</p>  | <p><b>음식물이 제거되지 않은 마요네즈·케찹 등 기름통</b><br/>                 제대로 씻고 말릴 경우 재활용 가능</p>  |
|---|---|---|

2. 오해하기 쉬운 분리배출 대상이 아닌 품목

|  |   |   |
|--|---|---|
| <p><b>과일망, 과일포장재</b><br/>                 재활용이 어려움</p>    | <p><b>깨진병, 판유리, 조명기구용 유리류</b><br/>                 깨진병, 판유리는 재활용이 어려움<br/>                 &gt;신문지에 싸서 버림</p>  | <p><b>도자기류, 사기그릇</b><br/>                 재활용이 어려움 &gt;불연성쓰레기로 배출</p>      |
| <p><b>아이스팩</b><br/>                 고흡성수지 아이스팩은 재활용이 어려워<br/>                 종량제 봉투로 배출<br/>                 [전용수거함이 있는 경우 분리 배출]</p>  | <p><b>보온보냉팩</b><br/>                 재활용이 어려움</p>    | <p><b>문구류(볼펜, 샤프, 칫솔 등)</b><br/>                 다른 재질과 혼합되어 재활용이 어려움</p>  |
| <p><b>CD/DVD, 고무장갑, 슬리퍼</b><br/>                 다른 재질과 혼합되어 재활용이 어려움</p>   | <p><b>노끈</b><br/>                 노끈마다 재질이 다양해 구분이 어려우므로 재활용이 어려움</p>    | <p><b>기저귀, 화장지</b><br/>                 재활용이 어려움</p>                       |

자세한 내용은 **내손안의 분리배출앱** 을 참고해주세요

2020 자원순환 실천플랫폼  
**우리도 함께 합니다**



지구를 위한 선택  
 사실은 우리를 위한 실천  
[www.recycling-info.or.kr/act4r/](http://www.recycling-info.or.kr/act4r/)





우리 가족이 지구를 사랑하는 방법

# 쓰레기 분리배출을 생활화 합시다



## ♻️ 재활용품 분리배출의 핵심 4가지

| 비운다                       | 헹군다                    | 분리한다                   | 섞지 않는다                   |
|---------------------------|------------------------|------------------------|--------------------------|
| 용기안에 담겨있는 내용물을 깨끗이 비우고 배출 | 이물질, 음식물 등은 닦거나 행궤서 배출 | 라벨 등의 다른 재질부분은 제거하여 배출 | 종류별, 색상별로 구분하여 분리수거함에 배출 |
|                           |                        |                        |                          |

## ♻️ 재활용품 분리배출 요령

|  |  |   |
|--|--|---|
| <p><b>종이상자</b><br/>상자에 붙은 테이프, 철판, 택배영수증을 제거한 후 펼쳐서 배출</p>   | <p><b>신문지</b><br/>물에 젖지 않은 상태에서 반듯하게 차곡차곡 쌓은 후 묶어서 배출</p>  | <p><b>종이팩</b><br/>물로 헹군 후 평평하게 펴서 일반 종이류와 분리해서 배출</p>   |
| <p><b>플라스틱용기(페트병)</b><br/>비닐로 된 상표를 제거한 후 발로 밟아 압축해 배출</p>   | <p><b>비닐류(필름류)</b><br/>내용물을 비우고 물로 한두 차례 씻은 뒤 투명한 비닐봉투에 담아 배출<br/><b>⚠️ 잠깐!!</b><br/>음식물 등 이물질로 오염되어 제거하기 어려운 경우 중량제 봉투에 담아 배출</p> | <p><b>스티로폼</b><br/>내용물을 완전히 비우고 부착상표 등을 제거 후 깨끗이 씻어서 배출<br/><b>⚠️ 잠깐!!</b><br/>이물질로 오염되었거나 타물질로 코팅된 경우 중량제봉투에 담아 배출</p> |
| <p><b>플라스틱(기타)</b><br/>상표, 이물질 등은 제거한 후 배출<br/><b>⚠️ 잠깐!!</b><br/>알약포장재, 카세트테이프 등 여러 재질이 섞이고 분리가 어려운 제품은 중량제봉투에 배출</p> | <p><b>유리병</b><br/>담배꽂초 등 이물질이 있는지 확인, 철로 된 뚜껑은 분리해 고철로 배출<br/><b>⚠️ 잠깐!!</b><br/>깨진 유리, 도자기, 사기그릇, 거울, 전구는 중량제 봉투로 배출</p>          | <p><b>폐형광등·폐건전지</b><br/>읍·면 주민센터 또는 공동주택 전용수거함에 배출<br/><b>⚠️ 잠깐!!</b><br/>백열등, 전구, 깨진 형광등은 신문지 등에 싸서 중량제 봉투에 담아 배출</p>  |



# 거창군

# 경제산업담당

## 1. 농장맞춤형 기상재해 조기경보 서비스 신청 안내 [담당 : 정화영 940-7742]

- 신청기한 : 2022. 11. 4.(금)까지
- 대상작목
  - 과수(10종) : 사과, 배, 복숭아, 포도, 감, 매실, 참다래, 블루베리, 자두, 복분자
  - 채소(6종) : 고추, 마늘, 양파, 배추, 무, 수박
  - 식량(8종) : 벼, 보리, 콩, 감자, 고구마, 옥수수, 수수, 팥
  - 특용(8종) : 녹차, 인삼, 유채, 참깨, 들깨, 땅콩, 오디, 오미자
  - 기타(3장) : 유자, 대과, 밀
- 내 용 : 농장 단위의 상세한 기상예측 정보와 농장에서 재배되는 작물의 생육단계를 고려한 기상위험판정정보 및 대응지침을 인터넷 및 모바일을 통해 개별 농가에게 사전에 알려주는 무료서비스
- 홍 보 문 : 【붙임2】 카드뉴스 참고

## 2. 2022년 과수화상병·과수가지검은마름병 발생 조사(4차) 안내

[담당 : 정화영 940-7742]

- 조사기간 : 2022. 10. 24.(월) ~ 11. 4.(금)
- 대 상 : 관내 사과·배 과수원 및 묘목장

| 구분        | 집중 조사기간                 | 대상 병해충                 | 예찰면적(ha)   |            |          | 비고 |
|-----------|-------------------------|------------------------|------------|------------|----------|----|
|           |                         |                        | 계          | 사과         | 배        |    |
| 계         |                         |                        | 1,735.2    | 1,726      | 9.2      |    |
| 1차        | 5. 2. ~ 5. 13.          | 과수화상병                  | 409.2      | 400        | 9.2      | 완료 |
| 2차        | 6. 7. ~ 6. 17.          | 과수화상병·과수가지검은마름병        | 463        | 463        | -        | 완료 |
| 3차        | 7. 4. ~ 7. 15.          | 과수화상병·과수가지검은마름병        | 463        | 463        | -        | 완료 |
| <b>4차</b> | <b>10. 24. ~ 11. 4.</b> | <b>과수화상병·과수가지검은마름병</b> | <b>400</b> | <b>400</b> | <b>-</b> |    |

- 내 용 : 과수화상병 및 과수가지검은마름병 발생면적 및 정도 조사
- 조치사항 : 의심주 발생 시 과수화상병 대책상황실 신고(☎ 940-8240)

### 3. 2023년 고구마 무병묘(플러그묘, 종순) 사전 수요조사 안내

[담당 : 정화영 940-7742]

- 조사기한 : 2022. 10. 27.(목)까지
- 대상품종 : 5품종
  - 소담미(꽃고구마, 베니하루까 대체품종)
  - 진ؤل미(밤고구마)
  - 풍원미, 호감미, 호풍미(호박고구마)
- 보급형태
  - 플러그묘 : 자가 종순 증식용(72공 연결포트 식재)
  - 종순 : 본밭에 바로 식재 가능(100주/묶음)

### 4. 2022년 전자상거래 교육 안내

[담당 : 최지에 940-7743]

- 신청기한 : 2022. 10. 28.(금)까지
- 교육기간 : 2022. 11. 14. ~ 11. 15.(2일)
- 장 소 : 농업기술원 미래농업교육관 200호 강의실
- 교육인원 : 20명
- 교육대상 : 도내 희망농업인 시군별 1~2명
- 교육내용 : 온라인 트렌드 및 전자상거래 이론, 콘텐츠 홍보를 위한 SNS 활용 전략 등

### 5. 2022년 농업용 면세유류 구입비 지원사업 안내

[담당 : 최지에 940-7743]

- 신청기간 : 2022. 10. 24.(월) ~ 11. 25.(금)
- 신청방법 : 【붙임1】 면세유 구입비 지원 신청서 작성·제출(추후 상세 안내 예정)
- 지원대상 : 거창군에 주소지를 두고 면세유류 구입카드를 발급받은 농업인·농업법인
- 사업내용 : 2022년 3월부터 4/4분기까지 농가에서 사용한 면세유류의 50%에 대해 유종(휘발유·경유·등유 등)과 관계없이 리터당 185원 지원
- 유의사항 : 2022.11.30.(수)까지의 사용량을 기준으로 정산이 되므로 4/4분기 배정량을 미리 사용(구입)

## 6. 2022년 마당개 증성화 수술 지원사업 신청

[담당 : 최지에 940-7743]

- 기 한 : 2022. 10. 17.(월) ~ 11. 10.(목) / 면사무소 방문 신청
- 지원기준 : 마리당 (암)400천원, (수)200천원 (보조90%, 자부담10%)
- 지원대상 : 군 관내, 실외에서 기르는 5개월령 이상의 마당개
  - ※ 내장형 동물등록 필수 / 가구당 5마리 이내로 지원
  - \* 마당개 : 주인이 있으나 특별히 관리하지 않고, 마당에 풀어놓거나 묶어놓은 개
  - \* 미등록 견은 동물등록 절차 병행 (비용은 소유자 부담)
  - \* 소유자가 기초생활수급자, 차상위계층, 고령자(만65세 이상)인 경우, 마당개가 중·대형 혼종(믹스)견인 경우 우선 지원
  - \* 반려견의 무게에 따른 수컷, 암컷 수술비 자부담 추가분이 있음
- 필요서류 : 동물사진 2장  
(마당개 사진 1부, 마당개와 집주소가 함께 보이게 찍은 사진 1부)

## 7. 2023년 외국인계절근로자 프로그램 도입 수요조사

[담당 : 최지에 940-7743]

- 신청기간 : 2022. 10. 17.(월) ~ 10. 31.(월)
- 신청대상 : 거창군 관내 거주 농업인, 농업법인(영농조합법인, 농업회사법인) 및 거창군 관내 거주 중인 결혼이민자
- 신청내용
  - 가. 2023년 외국인 계절근로자 (필리핀 푸라시) 고용을 희망하는 농가 및 농업법인
  - 나. 결혼이민자의 가족·사촌 이내의 친척 초청 근로자 도입
- 제출서류
  - 가. 외국인 계절근로자(필리핀 푸라시) : 근로편의 지원사업 신청서 1부, 농업경영체 등록확인서 1부, 주민등록등본 1부, 숙소확인서 1부 (농가 또는 농업법인 작성)
  - 나. 결혼이민자 : 근로편의 지원사업 신청서 1부(농가작성), 계절근로 참여 신청서, 혼인관계증명서 1부, 주민등록증 혹은 외국인등록증 1부(근로자 작성)

## 8. 2023년도 조림 신청·접수 안내

[담당 : 최지에 940-7743]

- 신청기한 : 2022. 11. 3.(목)까지
- 신청인 : 산주 직접 신청
  - ※ 종중이나 연명으로 되어 있어 신청자와 토지소유자가 다른 경우 반드시 종중대표(종중회의록 등) 또는 공동소유자의 동의서 제출
- 유의사항
  - 조림수종) 낙엽송, 고로쇠, 백합, 상수리, 자작, 헛개 등[2022년 기준]
    - ※ 편백은 고사율이 높아 신청 사양하며 호두나무 및 기타 유실수 등은 우선 순위 배제
  - 조림사업은 자부담 10% 있음
  - 신청 수종은 100% 선정이 안 될 수 있으며 경상남도 보유 수종을 우선선정
  - 예산 및 신청량에 따라 다음 연도로 미뤄질 수 있음
    - ※ 의무조림지 및 편백고사지 우선 조림 실시

## 9. 가을철 발열성 질환에 따른 피해 지원금 신청 안내

[담당 : 최지에 940-7743]

- 대상 : 군내 주소(주민등록상)를 둔 농업인으로서 농업생산활동 중 가을철 발열성 질환(① 쓰쓰가무시증 ② 랩토스피라증 ③ 신증후군출혈열)에 의한 피해가 발생한 경우(비농업인도 농업생산활동 중 발생한 피해일 경우 지원 가능)에 한함.
- 지원금액 : 의료기관 입원치료비 등 실제 본인 부담액(비급여 제외)(최대 50만원 한도 지원)
  - ※ 입원치료비는 일반병실(1인실, 2인실 등 특실은 제외) 기준으로 지급
- 구비서류
  - 가을철 발열성질환 보상금 지원신청서
  - 농업 생산활동 확인서(비농업인만 제출)
  - 병원체 유무 확인 검사 결과 통지서(보건소 확인공문)
  - 병명이 나오는 진단서류(진단서, 입퇴원확인서, 진료내역서 중 택일)
  - 진료비 영수증
  - 신청인 통장사본



## 10. 축산관계자 자진 등록 협조

[담당 : 최지에 940-7743]

- 등록대상 : 가축전염병예방법 제5조(가축의 소유자등의 방역 및 검역 의무) 제6항에 의거, 가축전염병 발생국을 여행하는 축산관계자

※ 축산관계자의 범위

| 축산관계자                     | 세부 사항   |
|---------------------------|---|
| 가축의 소유자등과 그 동거가족*         | 소, 산양, 면양, 돼지, 닭, 사슴, 오리, 거위, 칠면조, 메추리를 사육하는 자  |
| 가축의 소유자등에게 고용된 사람과 그 동거가족 | 고용계약 체결 유·무와 상관없이 가축의 소유자등에게 사실상 노무를 제공하는 자   |
| 수의사                       | 동물병원 개설자·고용인, 수의·축산 공무원, 공중방역수의사, 학계·축산단체 종사 수의사(수의학·축산학·동물자원학 전공 교수·강사·대학원생, 축산단체·동물원·국립생태원에 고용된 자 |
| 가축인공수정소 개설자 및 고용된 사람      |   |
| 가축방역사                     | 가축방역사 및 수의·축산 분야 직원   |
| 동물약품을 판매하는 자              | 동물약국, 동물용의약품제조업자, 동물용의약품수입판매업자, 동물용의약품도매상 소유자와 고용된 자  |
| 사료를 판매하는 자                | 사료제조업·판매업자와 고용된 자   |
| 가축분뇨를 수집·운반하는 자           |   |
| 가축시장의 종사자                 | 축산업협동조합이 개설·관리하는 가축시장의 종사자  |
| 원유를 수집·운반하는 자             | 집유업자 및 원유수집 기사  |
| 도축장의 종사자                  |   |

\* 동거가족 : 주민등록표에 등록된 자(사실상 거소를 함께 하는 가족 포함)

- 등록방법 : 출입국 신고 및 소독조치에 따라야 하며, 농림축산검역본부 민원홈페이지 (<https://eminwon.qia.go.kr/eminwon/selfNotify/mainSelfNotify.jsp>) 에서 축산관계자 자진신고가 가능하며 제외요청 시 시·군 또는 검역본부 ARS(☎1670-2870)에 개별 신청

## 11. 「농지법」 일부개정에 따른 농지이용 변경신청 신고제 알림

[담당 : 최지에 940-7743]

- 시행일 : 2022. 8. 18.(목)부터
- 신고의무인 : 농지소유자 또는 임차인
- 신고서류 : 임대차 또는 사용대차 계약서 등
- 신고방법 : 사유 발생 시 60일 이내 농지소재지 관할 행정청에 신고
- 유의사항 : 2022년 8월18일 이전에 체결한 임대차계약과 설치를 완료한 시설은 변경신청 대상이 아님
- 제재사항 : 농지대장 변경신청을 하지 않거나 거짓으로 신청한 경우 위반 횟수에 따라 100만원에서 최고 500만원의 과태료 부과

## 12. 시 특별방역대책기간(2022) 중 가금 사육농장에서 준수해야 할 방역기준 알림

[담당 : 최지에 940-7743]

- 시행기간 : ' 22.10.1.~' 23.2.28.(조류인플루엔자 특별방역대책기간)
  - \* 고병원성 조류인플루엔자 발생(검출) 등 상황에 따라 시행기간은 조정될 수 있음
- 조류인플루엔자 특별방역대책기간 중 가금 사육농장에서 준수해야 할 방역기준
  1. 가금 사육농장의 진입로 등에 생석회 도포
  2. 축산차량에 대한 소독필증 확인 및 보관
  3. 농기계의 농장 외부 보관
  4. 산란계 농장의 난좌 및 알 운반용 도구 등 소독
  5. 오리농장의 왕겨살포기 등 세척·소독 및 분동통로 설치·운영
  6. 가금 사육농장에 출입 차량에 대한 소독 강화(2단계 소독)
  7. 소독시설과 방역시설이 설치되지 않은 가금농장 부출입구로 진입 통제
  8. 전실이 설치되지 않은 축사의 뒷문 등으로 출입 금지
  9. 가금농장 내로 알 운반차량 등 농장 내 진입이 금지된 차량의 진입을 허용하지 말 것
- 유의사항 : 이 요령을 위반하는 경우 「가축전염병예방법」 제60조제1항에 따라 1천만원 이하의 과태료 처분을 받을 수 있으며, 가금농장에서 고병원성 조류인플루엔자 발생 시 같은 법 제48조제3항에 따라 살처분 보상금 5%을 감액할 수 있음

## 13. 구제역 특별방역대책기간 소,돼지 분뇨의 권역별 이동제한 명령 공고 알림

[담당 : 최지에 940-7743]

- 목 적 : 구제역 확산 차단
- 지 역 : 거창군
- 대 상 : 소, 돼지 분뇨(생분뇨)
- 기 간 : 2022. 11. 1.(화) 00:00부터 2023. 2. 28.(화) 24:00까지
- 내 용 : 생분뇨 운반자는 권역 내에서만 이동이 가능하고 다른 권역 간 이동금지
- 별 칙 : 1년 이하의 징역 또는 1천만원 이하의 벌금
- 문 의 처 : 거창군농업기술센터 농업축산과 가축방역담당 ☎ 055-940-8145

## 14. 한우 수급안정을 위한 암소 비육 지원사업 안내

[담당 : 최지에 940-7743]

- 신청기간 : 2022. 8. 1.(월)~ 10. 31.(월)  
※ (당초) 9. 30.(금)까지 ⇒ (연장) 10. 31.(월)까지
- 지원대상 : 한우 암소 사육 농가
- 지원내용 : 보전금 또는 보증씨수소 정액
- 지원조건 : 정해진 기간 내 암소를 비육하여 도축한 것이 확인되면 지원
- 신청방법 : 10월 31일까지 전국한우협회 또는 지역 농축협에 신청
- 문의처 : (사)전국한우협회(02-525-1053, 내선 203번, 204번) 및  
거창축협

## 15. 제8기 경남농업마이스터대학 교육생 모집계획 안내

[담당 : 최지에 940-7743]

- 접수기간 : 2022. 10. 24.(월) ~ 11. 9.(수)
- 모집분야 및 신청자격 : 10개 품목 200명(세부품목 및 자격 붙임 계획 참고)
- 제출서류 : 붙임 제출서류 목록 및 서식 참고
- 등록금 : 연간 100만원 내외
- 교육기간 : 2023. 2. ~ 2025. 2.(2년 4학기) / 480시간 정도
- 접수장소 : 경남농업마이스터대학 본부(경남 진주시 대신로 570,  
경남농업기술원 미래농업교육과 내)
- 접수방법 : 방문 및 우편접수(마감일 18:00 도착분까지 인정)

## 16. 2022년 신규 농업인(귀농인 등) 기초영농기술교육 신청 안내

[담당 : 이필우 940-7741]

- 신청기한 : 2022. 11. 2.(수) 까지
- 신청대상 : 관내 귀농인(전입 후 5년 이내), 귀농 희망자
- 신청방법 : [붙임] 교육 신청서 작성후 면사무소 제출  
(농업기술센터 귀농귀촌담당 직접 제출 가능)

### < 교육 개요 >

- 교육기간 : 2022. 11. 7.(월) ~ 2022. 12. 5.(월) / 매주 월요일(총5회)
- 교육장소 : 농업기술센터 3층 대회의실
- 교육인원 : 30명 정도
- 교육내용 : 귀농귀촌전략, 과수별 기초교육(사과, 딸기, 샤인머스켓, 온라인마케팅 교육)



국가연구개발 우수성과 100선 선정

# 내 농장 맞춤 ‘기상알림이’ 농업 기상·재해 예측 조기경보서비스

- 농장단위 작물별 맞춤형 기상재해 예측 조기경보서비스 -



이상기상으로 인한 **농업 피해 속출!**  
(2020년 피해액 15,978억 원)

기상·재해 위험 미리 알고  
**대비할 수 있는 방법 없을까?**



기상재해 피해 최소화와 농작물 안정생산을 실현해줄

농장단위 작물 맞춤형

**기상·재해 예측**

**조기경보서비스 개발!**

어떤 서비스인지

자세히 알아볼까요?



# 세계 최초 농장단위 기상·재해 사전 알림 서비스 구현

농장 맞춤형 기상·재해 조기경보서비스란?  
농장 상황에 맞는 맞춤형 날씨/재해정보/대응조치 등을  
인터넷과 모바일을 통해 미리 알려주는 서비스

## 핵심기술 3가지

소기후 모형 활용 농장단위의 상세 기상정보 예측

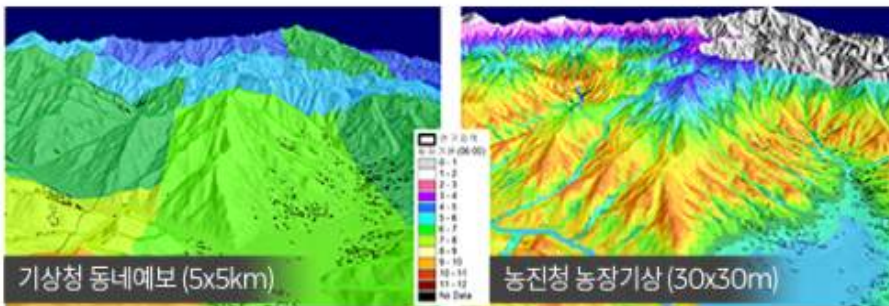

\* 30m 격자 단위로 더욱 상세하고 정확한 기상정보 제공

## 첫 번째 '소기후 예측' 기술

모든 농장에 동일하게 제공되는 각종 기상정보를 농촌의 국지  
공간특성(지형, 고도 등)을 반영해 농장단위로 다르게 추정



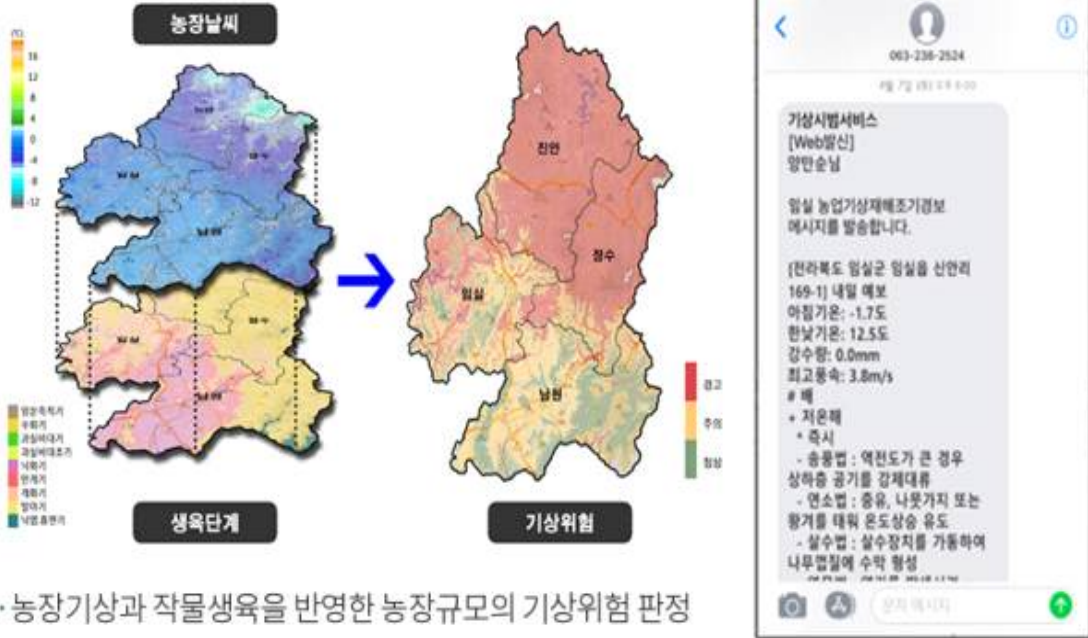

## 두 번째, '기상위험 판정' 기술

재해위험 정도를 농장단위의 기상정보와 작물의 생육상황을 고려하여 농장별로 다르게 판정

## 세 번째, '조기경보서비스' 기술

농장단위의 기상과 재해예측 정보를 대응지침과 함께 개별 농가에게 인터넷(<https://agmet.kr>)과 모바일을 통해 사전 전달

# 조기경보서비스로 제공받을 수 있는 정보는?

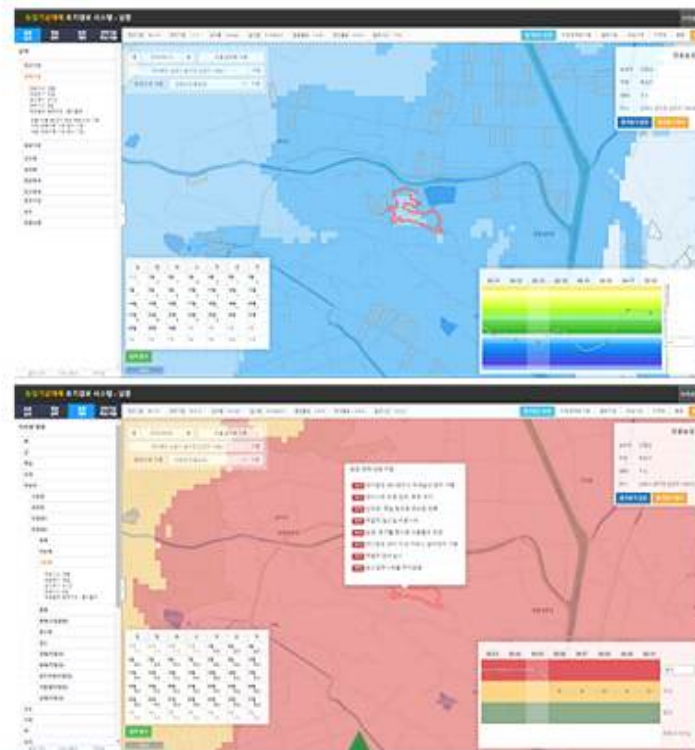

- ① 농장기상 : 기상요소 11종을 농장단위(30~270m 격자)로 상세히 제공
- ② 농장재해 : 기상재해 15종을 작물생육 상황에 맞게 제공
- ③ 대응조치 : 작물 36종에 대한 생육단계별 맞춤형 대책(사전, 즉시, 사후) 제공

- ▶ 총 41개 시·군에 서비스중이며 14,300여 농가에서 이용 중 ('22년 6월 현재)
- ▶ 2027년까지 전국 155개 시군으로 서비스 확대 계획

## 국내외에서 입증된 우수한 기술력



01 | 기후변화 적응 국가 대표사례로 선정  
▶ 유엔기후변화협약(UNFCCC)  
포털에 등록(15년)



02 | 행정안전부에서 추진한 범부처 행정한류  
우수사례 50선(15년) 및 26선(16년)에 선정  
▶ 외국정부와 국제기구에 소개집으로 배포



03 | 과학기술정보통신부의 기후변화대응  
대표기술 10선에 선정(16년)



04 | 한국기후변화학회 기술상 수상(20년)