

이 회보는 공문과 동 일하므로 신속 정확히 처리



남하면 회보

제2023 - 23호
2023. 6. 7.(수)

본 회보는 일반 공문과 동일한 효력이 있으며 각종 행정 지시사항을 종합 시달함으로 공문서 감축과 소비절약 및 행정편익을 도모하는데 그 목적이 있으니 전 이장은 마을 방송 등을 통하여 주민들에게 널리 홍보하고 보관하여 주시기 바랍니다.

회 람

반 장	반 장	개발위원장	새마을지도자	이 장

(www.namha.go.kr)

남하면 행정복지센터 전화번호

- | | |
|----------------------|--------------------|
| - 남 하 면 장 : 940-7700 | - 총무담당 : 940-7710 |
| - 행복복지담당 : 940-7720 | - 개발담당 : 940-7730 |
| - 경제산업담당 : 940-7740 | - F A X : 940-7709 |

이장회의 시간(오전 11:00, 행정복지센터 회의실)

☆ 회의일 : 첫째, 셋째주 수요일 ☆

☆ 등청일 : 둘째, 넷째주 수요일 ☆

〈차 례〉

□ 총무담당

1. 남하면 연중 동향보고 안내	1
2. 2023년 거창군 청년 월세 지원사업 홍보	1
3. 2023년 꿈플러스 사업(학원비 지원) 시행 안내	1
4. 2023년 거창아카데미 개최 홍보(2회차)	2
5. 코로나19 위기 단계조정에 따른 확진환자 격리 권고 전환 안내	2
6. 「경남 평생학습 온라인 강좌 배움온」 홍보	3
7. 거창군 6만인구 유지를 위한 지속적인 관심 당부	3
8. 하절기 방역소독 사업 시행	3

□ 행복복지담당

1. 2023년도 에너지바우처 사업	6
2. 2023년도 에너지바우처 예외지급	7
3. “스마트 韓 데이” 찾아가는 어르신 스마트기기 교육	7
4. 2023년 문화누리카드 이용률 제고	7
5. 대학생 농촌봉사활동 연계와 지원을 위한 수요조사	8
6. 코로나19 입원·격리자 생활지원비 사업 개편 안내	8
7. 「행복이 남하도는 냉장고」 공유냉장고 운영	9
8. 복지사각지대 대상자 발굴 협조	9

□ 개발담당

1. 관내 군도·농어촌도로 공사 시행 안내	10
2. 승강기 사고대응 합동훈련 및 안전관리 요령 안내	10
3. 침수 예방 빗물받이 관리 협조 안내	10
4. 폭염 피해 예방 안내	11
5. 각종 건설공사 토지사용 승낙서 징구 요청	11
6. 2023년 상반기 체납세 일제 정리 안내	12

□ 경제산업담당

1. 2023년 지역특성 살리기 시책사업 공모계획 알림20
2. 청년 구직자 자격증 취득 응시료 지원사업 홍보 요청20
3. 가축전염병 차단방역 강화를 위한 생석회 공급 알림20
4. 동물 보호법 전부개정 주요내용 알림21
5. 2024년 신재생에너지 융복합지원사업 신청 홍보 및 수요조사 실시 안내23
6. 2023년 저소득층 에너지효율개선사업 대상가구 지원신청23
7. 종이형 거창사랑 상품권 서비스 일시 중단 안내24
8. 2023년 기본형 공익직불제 교육 이수 안내24
9. 2023년산 감자 보급종 수요량 사전 조사24
10. 2023년 논 타작물 재배지원사업 신청 안내25
11. 2023년 FTA기금 과수 고품질 시설현대화사업 추가 신청 안내25
12. 폭염대비 농작업 시 사고예방 안전수칙 안내25
13. 2023년 귀농귀촌인 직거래 포장재 지원사업 안내26
14. 거창군 농업인 및 농업인 배우자 대상 신·편입생 모집 및 장학안내26
15. 2023년도 상반기 농업인 건강·연금보험료 지원사업 일제조사27
16. 농사용 전기요금 인상액 지원 사업 신청 안내27
17. 2023년 여성농업인 바우처 지원사업 대상자 확정에 따른 신청안내27
18. 2023년 여성농업인 진료비 지원사업 안내28
19. 2023년 농번기 마을공동급식 지원사업 추진 안내28
20. 산사태취약지역 인근 거주민 현황 조사 안내29
21. 2023년 치유농업 포럼 개최 안내29
22. 2023년 귀농귀촌 활성화 우수마을 선정 계획 안내29

총무담당

1. 남하면 연중 동향보고 안내

[담당 : 이유라 940-7711]

행사·미담·수범사례·사건사고 등 마을에서 발생하는 전반적인 사항을 발생 즉시 알려주시기 바랍니다.

- 대 상
 - 주민여론 등 민심에 관한 사항 / 주요인사 등 내방
 - 마을, 단체 등 행사 / 사건·사고
- 시 기 : 수시(발생 즉시)
- 방 법 : 남하면 총무담당 연락(☎055-940-7710)

2. 2023년 거창군 청년 월세 지원사업 홍보

[담당 : 은누리 940-7714]

청년들의 주거 안정과 정착지원을 위해 2023년 거창군 청년 월세 지원사업을 아래와 같이 시행하오니 널리 홍보하여 주시기 바랍니다.

- 신청기간 : 2023. 5. 27. ~ 6. 12.(18일간)
- 신청대상 : 19~45세 이하 무주택 청년, 기준중위소득 60%~150%,
임차보증금 1억원&월세 60만원 이하
- 지원금액 : 최대 150만원(15만원씩 × 10개월)
- 지원인원 : 39명
- 신청방법 : 경남바로서비스, 인구교육과
- 홍보물 : 【붙임1】 참조

3. 2023년 꿈플러스 사업(학원비 지원) 시행 안내

[담당 : 은누리 940-7714]

학부모의 교육비 부담경감과 학생들의 차별 없는 교육 보장을 위해 「2023년 꿈플러스 사업(학원비 지원)」을 다음과 같이 시행하오니, 교육지원이 필요한 학생들이 지원 받을 수 있도록 널리 홍보하여 주시기 바랍니다.

- 모집기간 : 2023. 6. 7.(수) ~ 6. 14.(수) / 8일간
- 모집대상 : 기준중위소득 70% 이하 가정의 초·중·고등학생
 - * 거창에 주소지를 둔 학생
- 지원기간 : 2023. 7. ~ 12. (6개월)
- 지원내용 : 특기적성과목(예체능, 요리 등) 학원비 1인당 8만원 / 월
 - * 지원금액 초과 학원비 : 자부담
 - * 교육청 또는 체육시설사업소에 등록된 학원, 교습소, 체육도장업(과외 및 학습지 제외)
- 신청방법 : 직접 방문신청 원칙(인구교육과 교육진흥담당, 남하면행정복지센터 총무담당)
- 문의처 : 거창군 인교육과 교육진흥담당(☎055-940-8812)

4. 2023년 거창아카데미 개최 홍보(2회차)

(담당 : 온누리 940-7714)

국내 저명강사를 초빙하여 매월 「거창아카데미」를 운영하고 있습니다. 관심 있는 면민들이 참여할 수 있도록 널리 홍보하여 주시기 바랍니다.

- 모집기간 : 2023. 6. 7.(수) 09:00 ~ 선착순 접수
- 모집인원 : 70명(거창군민 누구나)
- 접수방법 : 거창군평생교육센터 홈페이지(<http://educity.geochgang.go.kr/>)
- 운영개요

구분	일시	주제	강사	비고
2회차	2023. 6. 28.(수) 19:00	인구소멸 함께 풀어가야 할 숙제입니다	권지숙 (인구교육전문강사)	청소년 수련관 한마당터
3회차	2023. 7. 26.(수) 19:00	신명나는 삶을 위하여	한상덕 (경상대학교 한문학과 교수)	
4회차	2023. 8. 16.(수) 14:00	104세 살아보니, 안 늙는 삶 있습니다	김형석 (연세대학교철학과 명예교수)	

5. 코로나19 위기 단계조정에 따른 확진환자 격리 권고 전환 안내

(담당 : 온누리 940-7714)

코로나19 위기단계 조정에 따른 변경된 방역 조치 중 확진환자 격리 권고 전환에 대한 내용을 안내하오니 참고하시기 바랍니다.

- 주요변경사항
 - 확진자는 검체채취일로부터 5일간 격리 권고
 - ※ 감염취약시설 입소자 및 의료기관 입원환자는 전파위험력 등을 고려하여 7일간 격리 권고
 - 확진자에 대한 격리 통지 중단(양성 확인 통지만 시행)
 - 격리 권고에 따른 격리 참여자 등록 및 이행한 자에 한해 생활지원비 및 유급 휴가비용 지원 유지

현행	변경(6.1.(목) 0시부터 시행)
· 의무 격리 - 격리수칙 위반 시 벌금 및 생활지원비 등 미지원	· 격리 권고(기 격리중인 확진자 소급적용 가능) - 법적 처벌 없음
· 확진자 양성 통지 및 격리 통지	· 확진자 양성 통지
· 격리해제일 : 검사일(검체채취일)을 기준으로 7일 차 지정	· 권고 격리기간 : 검사일(검체채취일)을 기준으로 5일 차 지정

6. 「경남 평생학습 온라인 강좌 배움온」 홍보 (담당 : 온누리 940-7714)

사각지대 없는 평생학습사회 및 평생학습 활성화를 위하여 「경남형 평생학습 온라인 강좌 시스템 배움온」을 운영하고 있사오니 많은 면민들이 참여할 수 있도록 널리 홍보하여 주시기 바랍니다.

- 운영강좌 : 9개 분야 545개 강좌(자격증, 외국어, 정보화교육, 법정필수교육 등)
- 수강대상 : 경남도민 누구나(무료수강)
- 수강방법 : 진흥원 누리집 회원가입(<https://www.gndamoa.or.kr>) → 온라인 강좌 배움온 이동 → 학습마당(강좌 선택 및 수강)
- 문 의 : 재단법인 경상남도평생교육진흥원(☎055-239-6142)

7. 거창군 6만인구 유지를 위한 지속적인 관심 당부 (담당 : 온누리 940-7714)

거창군 6만명 인구 유지와 남하면 1천4백명 인구 유지를 위해 이장님들의 지속적인 관심 부탁드립니다.

- 추진기간 : 2023. 1. ~ 12.
- 추진목표 : 거창군 6만, 남하면 1천400명 유지
- 전입대상
 - 마을에 이사 후 전입신고를 하지 않고 거주하는 주민
 - 실거주자 중 타지역에 주소를 두고 있는 주민
 - 귀농·귀촌 의사가 있는 타지역 주민
- ※ 마을별 임대 및 매매 가능한 빈집 현황 공유 : 개발담당(☎055-940-7732)

8. 하절기 방역소독 사업 시행 (담당 : 온누리 940-7714)

하절기 위생해충을 제거하고 감염병 발생을 사전에 예방하여 쾌적한 환경을 조성하기 위한 하절기 방역소독 사업을 시행하오니 참고하시기 바랍니다.

- 추진기간 : 2023. 6. ~ 10.(5개월간)
- 방역지역 : 남하면 5개 법정리 전체
- 방역방법 : 차량용 방역기 2대, 휴대용 방역기 1대 이용 연막소독
- 모기유충제거 군민행동수칙 : 【붙임2】 참조

【붙임1 : 청년 월세지원사업 리플릿】

청년이 행복한 거창,
청년이 있어 행복한 거창

2023년 거창군 청년 월세 지원사업

거창군에서는 청년 주거안정과 정착지원을 위해 최대 150만원을 지원합니다.
신청기간 2023. 5. 26.(금) ~ 6. 12.(월)

- 지원대상** 거창군에 주민등록을 두고 거주하는 19세 이상 ~ 45세 이하 청년
- 지원내용** 월 최대 15만원씩×10개월간 (2~11월) / (생애 1회)
※ 실제 월세 범위내에서 최대15만원(임차보증금, 관리비 등 제외)
- 제외대상**
 - 주택 소유자(세대원 포함), 직계존속 주택 임차, 기초수급자(생계.의료.주거)
 - 국가 및 지자체 공무원(공무직 포함) 및 출자, 출연기관 근무자
 - 정부 및 지자체 청년주거지원사업 참여자 등
- 지원조건**
 - (소득기준) 기준 중위소득 60%초과~150% 이하
 - (주택기준) 보증금 1억원 및 월세 60만원이하 주택에 거주하는 무주택 세대주
- 신청방법**
 - 1) 온라인 접수: 경남바로서비스 신청 (www.gyeongnam.go.kr/baro)
 - 2) 방문 접수: 인구교육과 청년정책담당 신청서 제출

기타 자세한 사항은 거창군 청년정책 홈페이지
www.geochang.go.kr/cccg/Index.do
또는 거창군 홈페이지 고시/공고란 확인
www.geochang.go.kr/



QR코드



모기유충제거 군민행동수칙

1. 집 주변의 페타이어, 인공용기(유리병, 플라스틱 통 등), 쓰레기통에 담긴 물은 최소한 일주일에 한번씩 버립니다.
2. 화분이나 받침에 고인 물은 버리고 화분은 물이 잘 빠지도록 흙을 교체합니다.
3. 꽃병과 애완동물 식기의 물은 최소한 일주일에 한번씩은 교체합니다.
4. 물이 빠지는 배관 및 배수구 주변은 깨끗이 청소합니다.
5. 빗물이 담길 수 있는 용기, 버려진 깡통, 깨진 용기 등은 제거하거나 뒤집어 놓습니다.
6. 물이 담긴 대형 탱크, 컨테이너(용기) 등은 뚜껑을 덮어 밀폐하고 뚜껑이 없는 경우 모기 성충보다 작은 구멍의 철망이나 모기망을 사용하여 덮어 놓습니다.
7. 집 주변 풀은 짧게 관리하고 잡초도 제거합니다.



거창군보건소

1. 2023년도 에너지바우처 사업

[담당 : 박진수 940-7721]

- 신청기간 : 23. 5. 31.(수) ~ 23. 12. 29.(금)
- 지원대상 : 「국민기초생활 보장법」상 생계·의료·주거·교육급여 수급자

- (노인) 주민등록기준 1958.12.31.이전 출생자
- (영유아) 주민등록기준 2017.01.01.이후 출생자
- (장애인) 「장애인복지법」에 따라 등록된 장애인
- (임산부) 임신중이거나 분만후 6개월 미만인 여성
- (중증·희귀·중증난치질환자) 「국민건강보험법 시행령」 제19조제1항 및 [별표2]에 따라 보건복지부장관이 정하여 고시하는 중증질환, 희귀질환, 중증난치질환(「본인일부부담금 산정특례에 관한 기준」 [별표3], [별표4], [별표4의2])을 가진 사람
- (한부모가족) 「한부모가족지원법」 제5조 및 제5조의2에 따른 지원대상자
- (소년소녀가정) 보건복지부에서 정한 아동분야 사업 중 소년소녀가정 지원대상에 해당하는 사람(「아동복지법」 제3조에 의한 가정위탁보호 아동을 포함)

- 지원방법 : 하절기 및 동절기 통합 1회 신청 후 사용

- 하절기 : 가상카드 사용하여 전기요금 차감
- 동절기 : 실물카드, 가상카드 중 하나를 선택하여 사용

- (실물카드) 카드를 발급받아 전기, 도시가스, 등유, LPG, 연탄 등을 판매소에서 직접 결제하여 구매할 수 있는 방법
- (가상카드) 전기, 도시가스, 지역난방 중 하나를 선택하여 신청하면 요금 고지서 수령 시 납부요금이 자동 차감

- 사용기간 : 23. 7. 1.(토) ~ 23. 4. 30.(화)
- 지원금액 : 세대원수를 고려하여 세대당 금액을 차등 지급
- 하절기 당겨쓰기 제도 : 희망세대에 한해 동절기 바우처 45천원을 하절기에 당겨쓰기 가능(용 지원금액은 동일)
 - 적용신청 : 23. 9. 30.(하절기 사용기간 내)까지 신청
 - 해제신청 : 23. 6. 27.(하절기 사용기간 전)까지 변경 신청
- 지원제외 및 중복지원 불가 대상

- (지원제외) 다음 중 어느 하나에 해당하는 사람은 제외
 - 세대원 모두가 보장시설 수급자(세대)(보장시설로부터 급여를 받는 수급자)
- (중복지원 불가) 다음의 경우 동절기 에너지바우처와 중복지원 불가
 - 「긴급복지지원법」에 따라 동절기 연료비(‘23.10월~)를 지원받은 자(세대)
 - 한국에너지공단에서 실시하는 ‘23년 등유나눔카드를 발급 받은 자(세대)
 - 한국광해광업공단에서 실시하는 ‘23년 연탄쿠폰을 발급 받은 자(세대)
 - * 동절기에 위 사업들을 신청 예정이며 하절기 에너지바우처만 신청할 경우 동절기 이용권을 “유사서비스(연탄쿠폰, 등유 바우처)”로 선택하여 신청
 - * 하절기 에너지바우처를 사용한 대상자가 동절기에 위 사업들을 신청할 경우 동절기 에너지바우처를 중지 처리 후 신청(중지사유 : 유사서비스 수급, 단, 동절기 에너지바우처 일부 사용한 경우, 위 사업들은 신청 불가)

2. 2023년도 에너지바우처 예외지급

[담당 : 박진수 940-7721]

- 신청기간 : 23. 5. 25.(목) ~ 23. 7. 31.(월)
- 추진방향 : 에너지바우처 신청, 발급 또는 사용 등에 제한을 받은 경우 바우처 지원 잔액 내에서 현금으로 환급 실시 **【붙임1】**
- 신청대상
 - 바우처 사용이 불가능한 환경에 거주하는 자(고시원, 중앙난방 등)
 - 시스템의 한계 등으로 바우처 지원에 제한을 받은 자
(행정착오, 지원, 지원단가 인상, 전출입 미중지 등, 중복수혜방지를 위한 지역난방도시가스 감면 등 기타 동절기 에너지서비스 혜택이 차감된 금액을 예외 지급액으로 적용)
 - 섬, 벽지 지역에 거주하여 에너지 이용권을 사용하여 에너지 지용의 결제를 하기 어려운 자

3. “스마트 韓 데이” 찾아가는 어르신 스마트기기 교육

[담당 : 김태림 940-7723]

- 운영기간 : 2023. 6. ~ 12.
- 운영장소 : 남하면 경로당 23개소
- 교육내용 : 스마트폰, 키오스크 활동 스마트기기 및 디지털 범죄 예방 교육
- 교육방법 :
 - 운영시간 : 경로당 별 2회 실시(1회당 2시간)
 - 운영방법 : 전문 강사가 경로당에 직접 찾아가 스마트기기 교육 실시
 - 운영인원 : 마을 별 15명 내외

4. 2023년 문화누리카드 이용률 제고

[담당 : 박진수 940-7721]

- 신청기간 : 2023. 2. 1. ~ 2023. 11. 30.
- 대 상 : 기초생활수급자·차상위 중 2017. 12. 31.일 이전 출생자
 - ※ 22년도 발급자 중 수급자격 유지하는 경우 : 자동재충전(신청불필요)
 - ※ 자동재충전 : 2022년 문화누리카드 발급자가 수급자격 유지 시, 별도의 신청 절차 없이 자동으로 2023년 지원금(11만원)을 개인의 문화누리카드로 지급
- 사용기간 : 카드 발급일 ~ 2023.12.31.(일)
- 사용가능 업종 및 품목 : **【붙임2】**
- 관내 가맹점 등록현황 : **【붙임3】**, **【붙임4】**
- 협조사항 : 2023. 09. 30.까지 카드 조기 사용 협조

5. 대학생 농촌봉사활동 연계와 지원을 위한 수요조사

[담당 : 김태림 940-7723]

- 수요조사기간 : 2023. 5. 30.(화) ~ 6. 8.(목)
- 대 상 : 농촌 일손 돕기를 희망하는 마을
- 주요내용
 - 희망(수요) 마을별 필요한 농촌봉사활동 내용
 - 숙박 등 마을에서 지원 가능한 편의시설* 등
 - 조사사항

마을명	희망시기	활동내용	대표자 (연락처)	지원가능 편의시설 등 *숙박(수용인원), 조리 및 샤워시설 등	비고

※ 편의시설 : 3박4일 이상 숙박 가능, 조리 및 샤워시설(화장실) 구비, 이동차량 등

- 농촌봉사활동 시작 : 2023. 6. 26. 이후부터
- ※ 상세일정은 대학생 농촌봉사활동 단체와 일정 협의
- 주관/문의 : 거창군자원봉사센터 ☎ 055-940-3904~6

6. 코로나19 입원·격리자 생활지원비 사업 개편 안내

[담당 : 김태림 940-7723]

- 내 용 : 코로나19 위기단계 하향으로 격리가 권고로 전환됨에 따라,
「코로나19 입원·격리자 생활지원」 사업을 개편하여 6월1일부터 시행
- 지원대상 : 코로나19로 입원 또는 양성확인 통지문자를 받은 사람 중 격리 참여자로 등록 후 격리를 이행(입원자 제외)하고 각 지원금 지급 요건에 해당되는 자
 - ※ 개정지침 적용 대상 : **23. 6. 1. 이후 보건소의 코로나19 양성확인 통지 문자를 받은 자**
 - ※ 입원자는 입·퇴원 확인서로 격리참여 같음
- 지원제외
 - 소득기준 초과자(기준중위소득 100%이하 가구 격리자)
 - 동일 격리기간 내 유급휴가비를 지급받은 자
 - 격리 미이행자
- 지원금액 : 가구 내 격리자가 1인인 경우 10만원 정액 지원
 - ※ 2인 이상인 경우 15만원 정액 지원(3인 이상인 경우도 최대15만원 지원)
- 신청방법
 - 온라인 : 정부24(www.gov.kr)
 - 오프라인 : 남하면사무소 방문 신청

7. 「행복이 남하도는 냉장고」 공유냉장고 운영

[담당 : 서현옥 940-7722]

- 공유냉장고란?
 - 이웃과의 음식나눔을 통해 음식물이 필요한 이웃과 정을 나누고, 어려운 이웃을 지역에서 스스로 돌볼 수 있는 환경을 조성하고자 하는 사랑 나눔 공유프로젝트
- 장 소 : 남하면행정복지센터 1층
- 이용대상 : 전 주민
- 사업내용
 - 물품기부 및 나눔 : 누구나 식료품 및 생활용품을 기부하고 지역주민 모두 무료로 이용가능
 - 공유가능 물품 : 과일, 채소 및 식재료, 반찬류, 가공품, 냉동식품, 빵, 간식류 등
 - 공유불가 물품 : 주류, 약품류, 불량식품, 쉽게 변질되는 식품 등

8. 복지사각지대 대상자 발굴 협조

[담당 : 서현옥 : 940-7722]

- 발굴기간 : 연중
- 발굴주체 : 복지이장, 지역사회보장협의체 위원, 각 기관단체, 자원봉사자 등
- 복지사각지대 발굴대상
 - 코로나19등으로 인한 소득감소, 실직, 휴업, 폐업 등 생계곤란가구
 - 빚이나 신용문제로 어려움을 겪는 금융 취약 가구
 - 겨울철 전기, 가스, 연탄 등 난방에 어려움을 겪고 있는 가구
 - 쪽방, 고시원, 여인숙 등에서 사는 주거 취약 가구
 - 독거 어르신, 장애인, 취약아동 등 돌봄 취약 가구

1. 관내 군도·농어촌도로 공사 시행 안내

(담당 : 신하식 940-7731)

- 남하 용동(101호선) 배수로 정비공사
 - 사업위치 : 용동~가천구간 배수불량구간, 산야교 일원 도로사면
 - 사업비 : 152백만원
 - 사업기간 : 착공일로부터 90일간
 - 사업내용 : 배수시설 정비 L=223m, 사면정비 L=66m
- 군도9호선(양항지구) 배수개선공사
 - 사업위치 : 양곡~대곡 구간 배수불량구간, 상촌마을 입구 포장 불량구간
 - 사업비 : 100백만원
 - 사업기간 : 착공일로부터 60일간
 - 사업내용 : 측구정비 L=161, 아스콘덧씌우기 A=2,198㎡
 - ※ 협조사항 : 주민 홍보 및 통행 시 불편사항 면사무소 연락 협조
 - ※ 사업위치도 : **【붙임 1】** 참조

2. 승강기 사고대응 합동훈련 및 안전관리 요령 안내 (담당 : 김태현 940-7732)

승강기를 안전하고 편리하게 이용하고 사고 및 고장에 대비한 초기 대응능력 강화와 인명피해 최소화를 위하여 승강기 사고대응 합동훈련 및 사고 예방 홍보를 다음과 같이 실시하오니 널리 홍보하여 주시기 바랍니다.

- 일 시 : 2023. 6. 28.(수) 14:00 ~ 16:00
- 장 소 : 거창군 삶의 쉼터
- 참 여 자 : 거창군, 거창소방서, 한국승강기안전공단, 유지관리업체, 참관인 등
- 훈련내용 : 승강기 사고대응 구조훈련 및 교육, 안전사고 예방 캠페인
- 홍 보 물 : **【붙임 2】** 참조

3. 침수 예방 빗물받이 관리 협조 안내

(담당 : 김태현 940-7732)

효과적으로 도시침수를 방지하기 위해 다음과 같이 빗물받이 관리 홍보물을 안내하오니 널리 홍보하여 주시기 바랍니다.

- 홍 보 물 : **【붙임 3】** 참조

4. 폭염 피해 예방 안내

(담당 : 김태현 940-7732)

고령층 등 폭염 취약계층을 보호하기 위하여 폭염 대책 기간을 다음과 같이 시행하오니 널리 홍보하여 주시기 바랍니다.

- 폭염대책기간 : 2023. 5. 20. ~ 9. 30.
- 체감온도 기반 폭염특보 시행

구분	주의보	경보
기존	일 최고기온 33°C 이상인 상태가 2일 이상 지속될 것으로 예상될 때	일 최고기온 35°C 이상인 상태가 2일 이상 지속 될 것으로 예상될 때
정식	폭염으로 인하여 다음 중 어느 하나에 해당하는 경우 ① 일 최고 체감온도 33°C 이상인 상태가 2일 이상 예상될 때 ② 급격한 체감온도 상승 또는 폭염 장기화 등으로 중대한 피해 발생이 예상될 때	폭염으로 인하여 다음 중 어느 하나에 해당하는 경우 ① 일 최고 체감온도 35°C 이상인 상태가 2일 이상 예상될 때 ② 급격한 체감온도 상승 또는 폭염 장기화 등으로 광범위한 지역에서 중대한 피해 발생이 예상될 때

○ 폭염피해 예방 「행복 SMS 알림서비스」 안내

- 사업기간 : 2023. 5. 20. ~ 9. 30. / 2023. 9. 30.(금)까지 수시 접수
- 사업대상 : 고령층 등 폭염 취약계층*의 보호자
 - * 폭염 취약계층 : 만 65세 이상 1인 거주 독거노인, 여름철 야외 활동이 잦은 고령층 등
- 사업내용 : 폭염 특보 시 보호자에게 폭염상황 문자 알림
- 신청방법 : 폭염 취약계층 거주지의 읍·면사무소 방문, 우편, 팩스, 이메일 등

○ 홍 보 물 : 【붙임 4】 참조

5. 각종 건설공사 토지사용 승낙서 징구 요청

(담당 : 신하식 940-7731)

각종 건설공사 시 향후 발생 우려가 있는 분쟁 해소와 원활한 사업추진을 위하여 사유지 편입토지에 대한 토지사용승락서 징구 요청드립니다.

○ 협조사항

- 각종 건설공사에 편입되는 사유지에 대한 토지사용 승락서 징구
- 기존 승낙된 토지에 대하여 추가 공사 시 토지소유자에게 사업 시행에 대한 설명 요청
- 토지사용 승낙서 미제출 시 사업추진 불가

○ 승낙서 양식 : 【붙임 5】 참조

6. 2023년 상반기 체납세 일제 정리 안내

(담당 : 김태현 940-7732)

세원 확보와 건전한 납세풍토 조성을 위해 상반기 체납세 일제 정리 기간을 다음과 같이 안내하오니 현재 지방세를 체납 중인 주민들이 납부할 수 있도록 적극 안내하여 주시기 바랍니다.

- 정리기간 : 2023. 3. ~ 6.
- 현재 체납현황 : 203건 / 10,490,520원 (2023. 6. 5. 기준)
- 협조사항 : 마을방송 통한 체납자 납부 독려
- 마을방송문(안)

주민 여러분! 안녕하십니까?

우리군에서 부과·징수하는 지방세는 지역주민의 복지 증진과 우리고장 발전에 사용되는 아주 중요한 재원으로 많은 분들이 성실하게 납부하여 주시고 계십니다. 바쁜 일상 속에 미처 납부 하지 못하신 분이 계시면, 면사무소에 체납내역 확인하시어, 빠른 시일 내에 납부하여 주시기를 당부드립니다. 감사합니다.

【붙임 1 : 사업 위치도】

위 치 도

남하 용동(101호선) 배수로 정비공사

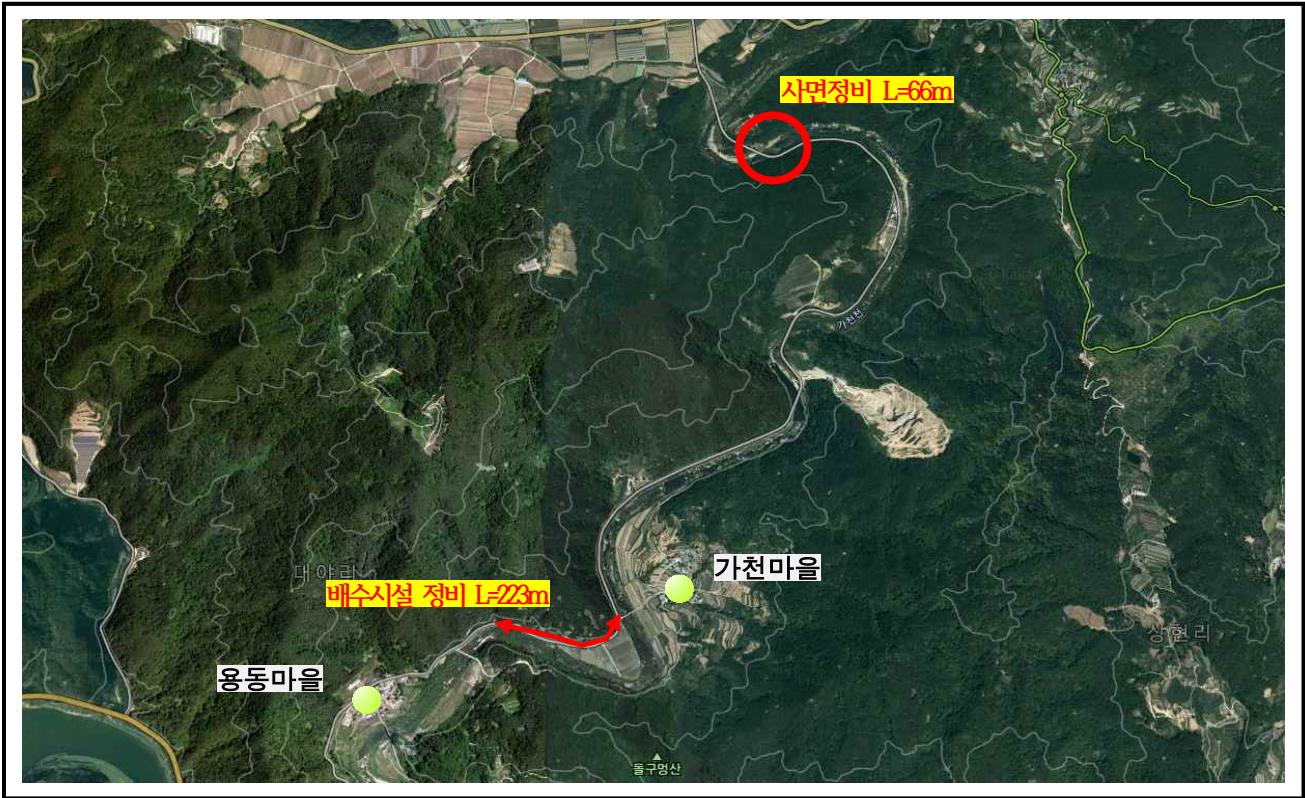

위 치 도

군도9호선(양항지구) 배수개선공사



【붙임 2 : 안전한 승강기 관리요령】



안전한 승강기 관리요령

매월 4일은 승강기 안전점검의 날입니다.



■ 지진·화재발생 시 행동요령



- 엘리베이터를 피난 중에 정지
 - 피난 중 : 직접지상으로 통하는 출입구가 있는 중
- 안내방송을 통해 엘리베이터 정지되었음을 알리고 비상계단으로 대피 유도

「엘리베이터 동로는 화재 시 궁축 역할을 하므로 유독가스가 유입될 확률이 높고 고장위험이 높아 반드시 비상계단으로 대피를 유도하여야 합니다.」

■ 엘리베이터 갑힘 고장 발생 시 행동요령

- 비상통화장치로 질식·추락위험이 없음을 알리고, 임의로 탈출을 시도하지 않도록 안내
- 승강기번호를 확인 후 유지관리업체, 119구조대 등에 고장 신고 (1층 승강장 확인)
- 갑힘 승객과 수시로 통화하여 응급환자, 갑힘 인원 등을 파악 후 구조대 도착 시 전달
- 구조작업 시 일반인 접근하지 못하도록 안전조치 (안내방송 및 차단막 설치 등)
- 한국승강기안전공단에 고장신고 (3일 이내)

■ 엘리베이터 사고 발생 시 행동요령

- 사고발생 위치 및 피해자 상태 등을 확인 후 119구조대와 유지관리업체에 신고
- 2차 사고를 예방하기 위해 사고 승강기를 정지 시키고 일반인이 접근하지 못하도록 안전조치 실시 (안내방송 및 차단막 설치 등)
- 한국승강기안전공단에 사고신고(즉시) 후 현장보존
 - 승안법 제48조의2(2)항 현장보존 의무

■ 엘리베이터 침수 시 조치요령

- 침수된 층보다 위쪽에 승강기를 위치한 후 전원 차단
- 안내방송 등을 통해 승강기가 정지되었음을 알림
- 유지관리업체와 승강로 물기를 완전히 제거하고 세밀한 점검 후 운행 재개

■ 폭염, 장마철 대비 중점 점검 항목

- 기계실 창문의 유리파손 여부 점검
 - 외부 아물질이 기계실로 유입, 빗물 유입예방
- 기계실 환기장치 점검 : +5℃ ~ +40℃로 유지
- 기계실, 승강로, 피드 누수여부 점검

■ 승강기 관리주체 의무사항

법정경사	승강기 정기검사를 받아야할 의무
일상관리	승강기안전에 관한 일상 관리의 의무
사고·고장보고	중대한 사고 및 고장에 대한 보고의 의무
자체점검	매월 자체점검을 실시하여야할 의무
유지보수	승강기의 안전에 관한 유지보수 의무

■ 승강기 안전관리자의 직무범위

- 승강기의 운영관리규정의 작성 및 유지관리
- 승강기의 고장, 수리 등에 관한 기록유지
- 승강기 사고발생에 대비한 비상연락망의 작성 및 관리
- 승강기 인명사고 시 긴급조치를 위한 구급체제의 구성
- 승강기 중대사고 및 중대고장 시 통보
- 승강기 표준부착물(이용자 안전수칙, 비상연락망)의 관리
- 승강기 비상연락망의 관리
- 승강기에 갇힌 이용자의 신속한 구출을 위한 조치에 관한 사항 (구출교육과정을 받은 경우에 한정)

「승강장 문의 비상키 등은 전문지식이 없는 자가 임의로 사용하지 못하도록 철저한 관리 필요.」

■ 승강기번호(D)

- 승강기마다 부여된 고유번호로 위치정보 제공

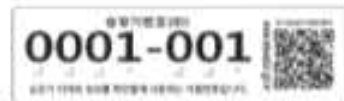

- QR코드로 검사 합격 유무, 검사 유효기간 등 승강기 이력 확인
- 부착위치 : 캐내(비상호출버튼 주변), 1층 및 최상층 승강장

■ 승강기종합민원센터 *1566-1277*

- 신속한 상담서비스로 언제, 어디서나 전화 한 통이면 승강기에 대한 궁금증을 풀어드립니다.
- 상담시간 : 평일 09:00~18:00 (토·일·공휴일은 휴무)

* 승안법 : 「승강기안전관리법」을 뜻함

함께해요. 도시침수 예방을 위한 막힘없는 빗물받이 만들기!

빗물받이란?



- 도시에는 비 피해를 막기 위해 빗물받이, 빗물관이 설치되어 있습니다.
- 도시에 내린 빗물은 빗물받이로 모인 후 지하 빗물관을 통해 인근 하천으로 빠져나갑니다.

빗물받이가 막히면?



- 담배꽂초 등으로 빗물받이가 막히면 빗물이 빠져나가지 못합니다.
- 이로 인해 심각한 침수 피해가 일어날 수 있습니다.

막힘없는 빗물받이를 만들기 위해서는?

빗물받이에 담배꽂초,
쓰레기 버리지 않기



빗물받이 위에
덮개 놓지 않기



쓰레기, 낙엽 등으로 막힌
빗물받이를 보면
시청·군청에 알리기



침수 예방의 작지만 큰 실천!

“막힘없는 빗물받이 만들기”에 우리 모두 함께해요.



환경부



한국환경공단

【붙임 4 : 폭염 예방 홍보물】

국민행동요령
폭염



TV, 인터넷, 라디오 등을 통해 무더위 기상상황을 수시로 확인합니다.



술이나 카페인 들어간 음료보다는, 물을 많이 마십니다.



가장 더운 오후 2시~오후5시에는 야외활동이나 작업을 되도록 하지 않습니다.



냉방기기 사용 시, 실내외 온도차를 5°C 내외로 유지하여 냉방병을 예방합니다.
* 적정 실내 냉방온도 : 26~28°C



현기증, 메스꺼움, 두통의 가벼운 증세가 있으면 무더위 쉼터 등 시원한 장소를 이용합니다.



축사, 비닐하우스 등은 현기하거나 물을 뿌려 온도를 낮춥니다.

폭염에 대비합시다

1. 한낮의 뜨거운 햇볕은 피해야 합니다.

- 온도가 높은 한낮에는 되도록 천천히 걷고 격렬한 운동은 삼갑시다.
- 노약자는 야외활동을 삼가고 시원한 장소를 찾아 더위를 피합시다.
- 외출 시에는 가볍고 밝은 색 계통의 얇은 옷을 헐렁하게 입고, 챙이 넓은 모자나 양산을 써서 햇볕을 가립시다.
- 피부가 장시간 햇빛에 노출될 때는 자외선 차단제를 발라 피부를 보호합시다.
- 야외 근무자는 시원한 장소에서 평소보다 자주 휴식을 취합시다.



2. 식사는 균형 있게, 물은 많이 섭취해야 합니다.

- 육류, 생선, 콩, 잡곡, 신선한 야채 과일 등을 골고루 충분히 섭취합시다. 단, 한꺼번에 많이 먹는 것은 피합시다.
- 탄산 알코올·카페인이 들어있는 음료는 피하고, 물은 갈증이 나지 않더라도 규칙적으로 자주 마십니다.

3. 위생적인 생활 습관을 갖도록 합시다.

- 물은 끓여 먹고, 날 음식은 삼갑시다.
- 손발을 깨끗이 하고 손톱은 짧게 깎읍시다.
- 음식은 오래 보관하지 말고 조금이라도 상한 음식은 버립시다.
- 조리 기구는 청결히 사용합시다.

4. 올바른 냉방기기 사용법을 숙지합시다.

- 실내외 온도차를 5℃ 내외로 유지하여 냉방병을 예방합시다.(건강 실내 냉방 온도는 26~28℃)
- 한시간에 한번씩 꼭 10분간 환기하고, 2주에 한번은 필터를 청소합시다.
- 에어컨이나 선풍기를 밤새 켜두는 것은 위험하므로 집안을 미리 시원하게 하고 잠들기 전에 끄거나 일정시간 가동 후 꺼지도록 예약합시다.
- 에어컨 가동 중에는 창문을 모두 닫고 커튼이나 블라인더로 직사광선을 차단하면 냉방효과를 높일 수 있습니다.



5. 동료, 이웃의 건강에 관심을 가집시다.

- 주변에 혼자 생활하는 노약자, 장애인, 환자 등이 있으면 관심을 갖고 주거환경과 건강상태를 보살피도록 합시다.
- 야외 현장이나 고온 작업장에서는 동료간에 몸 상태에 서로 살펴주고 필요시 도움을 줍시다.
- 응급환자가 발생하면 119나 1339(응급의료정보센터)로 연락하고 구급차가 도착하기 전까지 환자를 서늘한 곳에 옮긴 후 체온을 내리는 조치를 취합시다.

6. 만일의 정전 사태에 대비합니다.

- 정전에 대비하여 손전등, 비상 식음료, 부채 등을 준비합니다.
- 정전 시 뉴스를 청취할 수 있도록 휴대용 라디오를 준비합니다.
- 정전이 되면 아파트 관리사무소나 한국전력(국번 없이 123)에 신고하고 집안의 전기 차단기를 내리거나 모든 전기기구를 꺼두도록 합니다.

7. 농가에서는 가축 및 작물관리에 유의해야 합니다.

- 축사 천장에 단열재를 부착합니다.
- 축사주변과 운동장에 차양을 설치합니다.
- 창문을 개방하고 선풍기나 환풍기를 이용하여 지속적으로 환기를 실시하며, 사육밀도를 적정하게 유지합니다.
- 사육장 천장에 물 분무장치를 설치하여 열을 식혀주도록 합니다.
- 축사와 운동장의 분뇨를 제거하고 건조하게 유지합니다.
- 깨끗한 물을 마시게 하고 비타민과 미네랄 섞은 사료를 먹입니다.
- 곰팡이가 피거나 오래된 사료는 주지 않습니다.
- 모기 퇴치기구를 설치하고 정기적으로 축사를 소독합니다.
- 비닐하우스의 고온피해 방지를 위해 차광·수막시설을 설치합니다.
- 병해충 발생 증가에 대비하여 방제에 힘씁니다.
- 노지재배 채소에 대해서는 스프링클러 등으로 살수작업을 합니다.

8. 양식 어장에서는 어장관리를 철저히 해야 합니다.

- 환수량은 최대한 늘리고, 먹이 공급량과 사육밀도는 하향 조절합니다.
- 액화산소를 공급하거나 공기를 불어 넣는 시설을 설치합니다.
- 차광막을 설치하고 저층수와 상층수를 뒤섞읍니다.
- 물고기의 생리적 약화에 의한 어병 확산을 방지합니다.
- 고온과 습기로 사료가 부패하지 않도록 유의합니다.

9. 편안한 잠자리를 갖도록 합니다.

- 찬물보다는 미지근한 물로 샤워하는 것이 숙면에 좋습니다.
- 자고 일어나는 시간을 일정하게 하고, 낮잠은 오래 자지 않습니다.
- 잠들기 전의 심한 운동은 피하고, 규칙적으로 가볍게 운동합니다.
- 잠들기 전에는 수분을 많이 섭취하지 말고, 허기질 때는 우유 한 잔 정도를 먹고 잠자리에 듭니다.
- 커피, 홍차 등 카페인 함유 음료와 술·담배는 삼갑니다.
- 잠들기 전에 정신적 긴장감을 줄 수 있는 드라마 시청, 컴퓨터 게임 등은 하지 않습니다.
- 잠이 오지 않을 때는 '자야 한다'는 강박관념을 버리고 간단한 일을 하거나 독서를 합니다.



【붙임 5 : 토지사용 승낙서】

토지사용 승낙서

▶ 토지의 표시

토지의 소재			지목	지적 (㎡)	예상편입 면적(㎡)	소유자	
읍면	리	번지				주소	성명

※ 설계 완료 후 편입면적은 변동될 수 있음

▶ 사업명

▶ 사용자 : 거창군수

▶ 사용기간 : 시설물 존치 시 까지

▶ 본인은 사업 시행에 따른 편입부분에 대하여 무상 사용함을 승낙하고 일체의 이의제기(원상복구, 사용료요구, 타인의 이용제한, 법적분쟁 등)를 하지 않을 것이며, 이후 소유권 이전(상속, 증여, 매매, 보전등기 등)의 사유가 발생하면 승계인에게 본 토지사용승낙서의 효력을 설명하고 권리 승계 될 수 있도록 할 것임을 확인합니다.

년 월 일

▶ 토지사용 승낙자

주 소 :

성 명 :

(인)

전화번호 :

붙임 : 인감증명서 1부.

거창군수 귀하

1. 2023년 지역특성 살리기 시책사업 공모계획 알림 [담당 : 김필재 940-7745]

- 사업명 : 소규모 마을 경제 활력제고 사업
- 신청기한 : 2023. 6. 19.(월)까지
- 신청대상 : 읍·면이 있는 시군
- 사업비 : 개소당 특별교부세 2억원이내 지원
- 지원분야
 - 자원활용형 : 지역 내 건축물, 유형물 활용을 통한 랜드마크 조성
 - 환경활용형 : 지역 특유의 자연환경 활용해 경관 조성
 - 거점조성형 : 스마트 사랑방, 5일 마켓 개설 등 최소한의 마을 기능 유지 지원
 - 자율형 : 기타 지역 특성 반영해 소규모 마을 경제 활력이 가능한 분야
- 구비서류 : 사업신청서, 사업계획서, 컨설턴트, 운영추진 업무확약서, 사후 관리방안 계획서, 지방비 확보 확약서, 주민대표 협의서 등

2. 청년 구직자 자격증 취득 응시료 지원사업 홍보 요청 [담당 : 김필재 940-7745]

- 신청기한 : 2023. 6. 23.(금)까지
- 지원대상 : 만19세 ~ 45세 미취업 관내 청년
- 지원조건 : 2023. 1. 1. 이후 시행 자격증 시험 실응시자
- 지원내용 : 1인 연 10만원 이내 응시료 실비 지원(지원 횟수 제한없음)
- 대상자격 : 국가기술자격증, 어학, 컴퓨터, 한국사능력검정시험
- 신청서류 : 붙임참고
- 신청방법 : 거창군청 경제기업과(☎ 055-940-3353)

3. 가축전염병 차단방역 강화를 위한 생석회 공급 알림

[담당 : 김필재 940-7745]

- 공급대상 : 관내 가축사육농가
- 공급량 : 2,533포
- 공급제품 : 소독용 생석회(과립, 20kg/포)
- 공급방법 : 축협 TMR 사료공장 직접 수령(농가당 최대 10포 제한)

4. 동물 보호법 전부개정 주요내용 알림

(담당 : 김필재 940-7745)

○ 개정내용

구분	기존	개편
1. 반려동물 돌봄 제공, 개물림 사고 예방을 위한 소유자 의무 강화		
사고 예방	맹견이 소유자등 없이 기르는 곳에서 벗어나지 않도록 할 것	반려견(등록대상동물)으로 확대
	반려견 외출시 목줄·가슴줄·이동장치 사용	이동장치에 동물이 탈출할 수 없도록 잠금장치 추가
	다중주택·다가주택·공동주택 내부 공용공간에서는 반려견을 안거나 목줄·가슴줄을 잡아야 하는 곳에 '준주택(오피스텔, 기숙사 등)' 추가	
	맹견 출입금지 지역 : 어린이집, 유치원, 초등학교, 특수학교, 사도 조례로 정하는 장소	맹견 출입금지 지역 추가 : 노인복지시설, 장애인 복지시설, 어린이공원, 어린이놀이시설
	맹견의 경우 책임보험* 가입 의무 * 개물림 사고 보상 등	책임보험 가입 관리를 위한 농식품부장관 권한* 신설 * 관계기관에 책임보험 가입 의무 안내, 가입 현황 등 요청
돌봄 의무	<신설>	지나치게 짧은 줄(2m ↓) 로 묶어서 기르지 않을 것
	<신설>	어두운 공간 에서 장기간 기르지 않을 것
	<신설>	동물을 키우는 곳이 소유자 거주지로부터 멀리 떨어져 있다면 위생·건강 상태 를 정기 관찰할 것
2. 반려동물 생산·판매 등 영업자 준수사항, 불법영업 처벌·제재 등 강화		
영업 체계	1허가: 생산 7등록: 수입·판매·장묘·전시·위탁관리·미용·운송	4허가: 생산·수입·판매·장묘 4등록: 전시·위탁관리·미용·운송
준수 사항	<신설>	동물생산·수입·판매업자는 매월 취급한 반려견(등록대상동물) 거래내역 을 지자체에 신고
	동물등록 후 판매 : 판매업자	(추가) 생산·수입·판매업자
처벌 제재	영업자 준수사항 등 위반 시 영업정지	중요 준수사항* 은 위반 시 벌금·과태료 병과 * 12개월령 미만 개·고양이 교배·출산 : 벌금 5백만원 * 2개월령 미만 개·고양이 판매 : 벌금 3백만원 * 노화·질병 동물 유기·폐기 목적 거래 : 과태료 3백만원
	무허가·무등록 영업 : 벌금 500만원	무허가 : 징역2년/벌금2천만원 , 무등록 : 1년/1천
	<신설>	무허가·무등록 영업, 영업정지 불응 영업장 폐쇄조치
	<신설>	영업정지 처분에 갈음한 과징금 제도 신설 * 영업정지가 동물 또는 이용자에게 곤란을 주는 경우 등
	<신설>	지자체에서 동물보호법 위반사실 공표 가능 * 대상: 반려동물 영업자, 동물보호센터, 민간동물보호시설
기타	<신설>	폐업 사실 확인 후 지자체에서 허가·등록 직권 말소

구분	기존	개편
3. 동물학대 방지 및 구조·보호 제도 강화		
학대 대응	<신설>	학대여부 판단 위한 부검 등 동물검사* 의뢰 * 검역본부, 시·도 동물위생시험소에서 수행
	피학대 동물 소유자로부터 3일 이상 격리	피학대 동물 소유자로부터 5일 이상 격리
	<신설>	피학대 동물 반환받을 시 사육계획서 제출
	<신설>	학대자 수강명령 또는 치료프로그램 이수명령
동물 보호 센터	동물의 적절한 보호를 위한 시설기준* 부과 * 진료실, 사육실, 격리실, 사료보관실 설치 등	동물 보호·관리 인력 확보기준 추가 * 보호동물 20마리당 1명 이상의 인력 확보
	<신설>	센터 종사자 의무교육 도입 * 동물보호 법령 및 정책에 관한 사항 등 연간 3시간 이상
민간 보호 시설	<신설>	민간동물보호시설 신고제 도입(단계적 시행) * 동물의 적절한 관리를 위한 시설·운영기준 부과
기타	반려동물 영업자 CCTV 설치 의무	CCTV 설치대상 확대* 및 설치장소** 구체화 * 동물보호센터, 민간동물보호시설 ** 동물미용업, 미용작업실, 동물운송업, 차량 내 동물 위치공간 등
	<신설>	사육포기 동물의 지자체 인수제 도입
4. 실험동물 복지 증진을 위한 동물실험 심의 등 관리체계 강화		
전임 수의사	<신설>	실험동물 건강·복지 증진 위한 전임수의사 도입
윤리 위원회	윤리위원회에서 동물실험 심의·감독 * 실험 전 심의, 3R원칙에 맞게 시행되도록 감독	중요 심의사항 변경 시 변경심의 의무화 , 미심의 실험 중지 요구 등 권한 강화
	수의사 등 3~15명의 위원으로 구성	위원수 상한 폐지 및 전문위원제* 도입 * 경미한 변경은 전문위원 검토, 위원장 승인
	<신설>	윤리위원회 위원 의무교육 도입 * 동물보호 정책 및 동물실험 윤리 제도 등 연간 2시간 이상
5. 동물복지 정책 추진체계 개선		
동물 복지 위원회	정책 자문기구 * 동물복지종합계획의 수립·시행에 관한 사항, 동물 학대방지 및 구조·보호 등 동물복지에 관한 사항 등	정책 심의·자문기구 * (심의) 동물복지종합계획 수립 관련 사항, (자문) 그 밖의 사항 * 동물학대 등 분과위원회 구성·운영 가능
	민간 위원장	농식품부차관·민간 공동위원장
기타	<신설>	국가동물보호정보시스템 구축·운영 근거 마련
	①동물보호감시원(지자체 담당공무원), ②명예 동물보호감시원(일반시민 중 위촉) 운영	명칭 변경 : ① 동물보호관* , ② 명예동물보호관 * 동물학대행위자에 대한 상담·교육 등 권고 권한 신설

○ 홍 보 물 : 【붙임 1】

5. 2024년 신재생에너지 융복합지원사업 신청 홍보 및 수요조사 실시 안내

(담당 : 김필재 940-7745)

- 대 상 : 건축법 시행령 제3조의5 [별표1]에서 규정한 주택 및 건물
* 무허가 건축물 및 미등기 건축물은 신청 불가
- 신청기간 : 2023년 말까지
- 사업내용 : 주택 및 건물에 태양광 3kW 또는 태양열 6㎡ 설비 설치
- 가구당 지원금액(2023년 단가 기준)

(단위 : 천원)

신재생 에너지원	구분	설치용량	총사업비	국비	군비	자부담	비고
태양광	주택	3kW	5,163	2,424	1,879	860	자부담 17%
	건물		5,490	2,580	2,010	900	자부담 16%
태양열	주택	6㎡(온수기)	6,151	4,027	1,174	950	자부담 15%
	건물		6,286	3,207	2,089	990	자부담 16%

- 신청방법 : 신청가구 수요조사 후 참여기업을 통해 신청
- 기대효과 : 전기요금(태양광) 및 유류비(태양열) 절감(가구당 75~80만원/년)
- 수요조사 안내
 - 방문시기 : 4월 3일 ~ 4월 28일
 - 방 문 자 : 경제교통과 에너지 담당 주사 등
 - 주요내용 : 필요시 해당 면 마을이장 직접 방문을 통해 사업설명 및 사업 신청 독려
- 참여업체 : (주)일렉 (☎055-285-0630)

6. 2023년 저소득층 에너지효율개선사업 대상가구 지원신청

(담당 : 김필재 940-7745)

- 신청기간 : 2023. 5. 1.(월) ~ 9. 27.(수)
- 지원대상 : 국민기초생활수급자, 차상위계층, 복지사각지대 저소득 가구
- 지원내용 : 벽체(천장)의 단열공사, 창호와 노후 보일러 교체 지원
- 신청방법 : 남하면행정복지센터 방문 후 신청서 작성
- 문 의 처 : 한국사회보장정보원(☎02-6360-6470), 한국에너지재단 콜센터(☎1670-7659)
- 홍 보 물 : **【붙임 2】**

7. 종이형 거창사랑 상품권 서비스 일시 중단 안내

[담당 : 김필재 940-7745]

- 사 유 : 상품권 시스템 개편으로 인한 서비스 일시 중단
- 중단기간
 - 환전불가 : 2023. 6. 9.(금) 09시 ~ 6. 15.(목) 09시
 - 구매불가 : 2023. 6. 12.(월) 09시 ~ 6. 15.(목) 09시
- 홍보 물 : **【붙임 3】**

8. 2023년 기본형 공익직불제 교육 이수 안내

[담당 : 정화영 940-7742]

- 내 용

구분	정규교육 (대면, 온라인)	간편교육		비고
		모바일교육	자동 전화교육	
교육 대상	신규 신청자, 전년도 감액자 ※ 모든 농업인 수강 가능	일반 농업인 ※ 신규 신청자, 전년도 감액자 수강 불가	70세 이상 농업인 ※ 정규, 모바일 교육대상자 수강 불가	
교육 방법	농업교육포털 (https://agriedu.net/) 접속	- 교육 대상자 휴대전화로 접속 주소(URL) 전송 - 주소(URL) 접속 후, 영상 시청	- 신청대상자 교육전화 발신 - 5분간 전화 청취 ※ 걸려 온 전화를 받지 못했거나, 끝까지 못 들은 경우, 1644-3656으로 다시 전화하여 재수강	
문의처	온라인교육 콜센터 (☎ 1811-8656)	온라인교육 콜센터 (☎ 1811-8656)	국립농산물품질관리원 또는 콜센터(☎ 1644-8778)	

- 홍보 물 : **【붙임 4】 교육안내문**

9. 2023년산 감자 보급종 수요량 사전 조사

[담당 : 정화영 940-7742]

- 조사기한 : 2023. 6. 19.(월)까지
- 조사품종 : (추기) 수미, 조풍, 다미, 풍농, 두백 / (춘기) 수미, 다미, 풍농, 두백
- 조사내용 : 농가별 수요품종 및 수량 조사
- 조사서식

연번	마을명	농가명	연락처	수요량		비고
				추기 (‘23.11월초~12월초)	춘기 (‘24.1월말~3월말)	

10. 2023년 논 타작물 재배지원사업 신청 안내

[담당 : 정화영 940-7742]

- 신청기한 : 2023. 6. 23.(금)까지
- 신청대상 : 농업경영체 등록 농업인
 - * 비농업인은 주말체험영농으로 1,000m² 미만 신청 가능
- 지원단가

(단위 : 만원/ha)

구분	일반작물	풋거름작물	두류	가루쌀	휴경	하계조사료	비고
지원단가	150	150	150	150	150	530	

11. 2023년 FTA기금 과수 고품질 시설현대화사업 추가 신청 안내

[담당 : 정화영 940-7742]

- 신청기한 : 2023. 6. 22.(목)까지
- 신청대상 : 재해예방시설의 경우 2012년 3월 15일 이후 과원도 한시적으로 지원 가능, 그 외는 기존 FTA사업과 동일
- 대상품목 : 8종(사과, 포도, 배, 복숭아, 단감, 매실, 뽕은감, 자두)
- 접수처 : 관내 농협(본점)
- 내용 : 관수관비시설, 미세살수장치, 지주시설, 방풍망, 열풍방상팬 등 지원

12. 폭염대비 농작업 시 사고예방 안전수칙 안내

[담당 : 정화영 940-7742]

- 폭염대책기간 : 2023. 5. 20. ~ 9. 30.
- 농작업 안전을 위한 안전수칙

- 작업 전 준비운동 및 작업 후 정리운동을 통해 몸을 풀어줍니다.
- 농업기계에 두발이나 의류 등이 말려 들어가지 않도록 각 작업에 적당한 복장과 작업모 및 보호구를 착용합니다.
- 기온이 높은 시간대를 피하고, 휴식을 자주 취하여 연속작업 시간을 줄입니다.
- 수분을 자주 섭취하여 땀으로 손실된 수분을 충분히 보충합니다.
- 긴급사항 발생 시 신속하게 의료기관 및 119구급대 구조를 요청하고, 응급조치를 실시합니다.

13. 2023년 귀농귀촌인 직거래 포장재 지원사업 안내

[담당 : 이필우 940-7741]

- 신청기한 : 2023. 6. 23.(금)까지
- 사업내용 : 귀농귀촌인연합회 회원에게 포장재 박스 지원(보조 70%, 자부담 30%)
- 신청자격 : 2013. 1. 1. 이후 전입한 거창군 귀농귀촌인연합회원
 - ※ 미가입자는 연합회 가입 후 신청 가능(가입문의 연합회 사무국장 010-4692-6668)
- 신청방법 : 귀농인연합회 읍면지회장 및 연합회 인구담당 위원장에게 신청
 - 남하면지회장 : 정대호(010-4345-6650)
 - 연합회 인구담당 위원장 : 이수현(010-9080-4364)

14. 거창군 농업인 및 농업인 배우자 대상 신·편입생 모집 및 장학안내

[담당 : 최지에 940-7743]

- 모집주체 : 한국열린사이버대학교
- 목 적 : 농업인 및 농업인 배우자 대상 정규 4년제 대학교 학사학위 취득지원
- 원서접수 일정
 - 1차 : 2023. 6. 1.(목) ~ 2023. 6. 29.(목)
 - 2차 : 2023. 7. 13.(목) ~ 2023. 8. 11.(금)
- 원서접수 : 입학 홈페이지 (<http://go.ocu.ac.kr>)
- 전형 및 장학혜택

구분	전형	장학혜택	서류
농업인 및 농업인배우자	산 업 체 위탁전형	신입학 : 1년간 전액면제 (고등학교 졸업자) 편입학 : 입학금면제 + 수업료 50%감면	학력서류 농업인 공적증명서(택1) 가족관계증명서(배우자 입학 시)

* 농업인 공적증명서 : 농업경영체등록확인서, 농업경영체증명서, 농업인확인서, 농지대장(舊농지원부)

- 모집학과

구분	학과명
미래융합계열	통합치유학과, 사회복지학과, 상담심리학과, 아동보육학과, 국방상담리더십학과, 인공지능융합학, 소방방재안전학과, 디지털비즈니스학과, 실용영어학과, 부동산금융자산학과, 뷰티건강디자인학과, 자연숲치유산업학과

- 취득가능 자격증 : 유기농업기사(기능사), 도시농업관리사, 산림치유지도사, 온라인마케팅 컨설턴트, 공인중개사 등

15. 2023년도 상반기 농업인 건강·연금보험료 지원사업 일제조사

[담당 : 최지에 940-7743]

- 조사목적 : 농업인 건강·연금보험료 지원대상자의 자격요건을 확인하여 자격요건 상실자 지원 제외
- 조사기한 : 2023. 6. 16.(금)까지
- 조사대상 : 농업인 건강·연금보험료 지원대상자 * 23. 4. 30. 기준
- 조사방법 : 현장 확인 및 사례별 농업인 유형으로 최종 확인
- 조치사항 : 자격요건 상실자에 대해 ‘건강·연금보험료 지원제외’ 처리

16. 농사용 전기요금 인상액 지원 사업 신청 안내 [담당 : 최지에 940-7743]

- 사업명 : 농사용 전기요금 인상액 지원 사업
- 신청기한 : 2023. 6. 14.(수)까지
- 신청대상 : 도내에 주소를 둔 농업인, 농업법인, 생산자단체 중 농사용 전기를 사용하고 있는 자(한전 농사용 전기계약자)
 - * 3개월 전기요금의 합계금액이 60,000원 미만인 경우 지원 제외(신청불가)
- 지원내용 : '23. 1~3월 농사용 전기요금 중 전년 동기 대비('22. 1~3월) 인상분의 50% 지원(12원/kwh)
- 지원한도 : 월 5백만원, 3개월 총 지원금액 15백만원(한도 초과금액은 지원 제외)
- 신청서류
 - 신청서 및 개인정보제공동의서, 위임장(대리신청 시) : **【붙임 5】**
 - * 신청서 내 고객번호(10자리) 및 시설대상 지번주소 사전 확인
(고지서 또는 ‘한전’ 을 통해 확인 : ☎ 국번없이 123)
 - 신분증 및 통장사본
 - 인허가증 (관련업이 인허가신고를 요하는 경우) / 예)종자생산, 육묘업, 축산업 등

17. 2023년 여성농업인 바우처 지원사업 대상자 확정에 따른 신청안내

[담당 : 최지에 940-7743]

- 신청기한 : 2023. 6. 15.(목)까지
- 신청방법 : 대상자 일괄위임 방식(NH농협은행 거창군지부에 발급 위임)으로 면사무소 방문하여 위임장 작성, 신분증 및 자부담금 4만원 지참
- 카드발급 : 2023. 7 ~ 8월 중
- 지원액 : 20만원

18. 2023년 여성농업인 진료비 지원사업 안내 [담당 : 최지에 940-7743]

- 내 용 : 진료비(입원, 외래 진료비), 예방접종, 건강검진 비용 등 50% 지원
- 대 상 자 : 여성농업인 바우처 카드를 발급 받은 여성 농업인
- 지원기한 : 2023. 12. 31.까지
- 지원한도 : 50만원
- 상담 및 문의 : 거창적십자병원 공공의료사업팀 (☎055-949-3368)
- 유의사항 : 진료 접수 시 신분증, 바우처카드 제출
 - * 바우처카드로 결제 불가, 일반카드 결제 또는 현금으로 수납
 - * 대상자 중 의료급여, 차상위 환자는 절차를 통해 본인부담금 50%를 '거창적십자병원' 의료지원사업인 희망진료센터에서 지원 가능함

19. 2023년 농번기 마을공동급식 지원사업 추진 안내

[담당 : 최지에 940-7743]

- 추진기간 : 2023. 5. ~ 6.
- 지원금액 : 2,250천원
- 사업내용 : 공동급식 조리원 인건비, 부식비, 도시락 및 배달식 등 지원
 - 조리원 인건비 : 50천원/일×25일(연간) = 1,250천원
 - 부식비 등 : 40천원/일×25일(연간) = 1,000천원
 - * 인건비와 부식비는 50% 이내에서 전용 가능
 - 도시락 및 배달식 : 1인당 8천원/일, 마을별 2,250천원 범위 내
 - * 도시락 및 배달식 이용의 경우 배달료 지원 불가
- 준수사항
 - 이자포함 잔액은 반납하여야 하며, 통장 잔고는 0원으로 함
 - 사업완료 후 20일 이내 정산서류 제출
- 사업완료 후 제출서류
 - 공동급식 일지(20일 이상) 및 도시락 및 배달식 일지
 - 급식 및 도시락, 배달식 사진 2~3장
 - 상세내역이 표기된 구입영수증(쌀, 주류 구입 금지)
 - * 상세내역이 표기된 영수증 증빙이 불가한 경우 간이영수증에 수기로 기입
 - 조리원 인건비 계좌이체 후 거래내역서
 - 통장 사본

20. 산사태취약지역 인근 거주민 현황 조사 안내

[담당 : 최지에 940-7743]

- 조사기간 : 2023. 6. 1.(화) ~ 6. 16.(금)
- 조사목적 : 집중호우, 태풍 등 자연재난 위기상황 사전 대비
- 조사항목 : 토지지번, 주민연락처 및 주택사면 유실 상태 파악
- 대 상 지

리	지번	취약지역 유형	지정일
둔마리	산190-1	산사태	2014.07.04
무릉리	산198	토석류	2017.06.13
대야리	산35-1	토석류	2018.06.27
대야리	산39	토석류	2018.06.27
무릉리	산47-1	산사태	2019.12.13
대야리	산201	산사태	2019.12.13

21. 2023년 치유농업 포럼 개최 안내

[담당 : 최지에 940-7743]

- 행 사 명 : 「2023 치유농업포럼」
- 일시/장소 : 2023. 6. 9.(금) 15:00 / 수원컨벤션센터 1층
통합회의실(105·106호)
- 주요내용 : 치유농업 효과 적용사례 발표, 치유농업 활성화를 위한 종합
토론 등
- 문 의 처 : 한국농업기술진흥원 사업지원팀 (063-919-1357)
* 참석 방법 : 온라인 사전 접수(선착순 마감)

22. 2023년 귀농귀촌 활성화 우수마을 선정 계획 안내

[담당 : 이필우 940-7741]

- 신청기간 : 2023. 6. 16.(금) ~ 6. 30.(금) / 신청서식 등 추후 안내 예정
- 선정규모 : 거창군 3개 마을 / 마을당 20,000천원 사업비 지원
- 사업내용
 - 전입실적, 귀촌·귀촌인과의 화합실적 등을 평가하여 3개 우수마을 선정
 - 우수마을 3개소에 마을안길포장, 마을창고수리, 마을회관 수리 등 민간 자본사업보조로 추진 가능한 사업비 지원(개소당 20,000천원)

- 선정기준 : 전입인원과 프로그램수에 따른 채점 기준 상위 3개소
 - 귀농귀촌인 전입실적(70점) : 전입신고서 작성인원(2022. 7. ~ 2023. 6.)

기 준	점 수	기 준	점 수	기 준	점 수
3명 이하	30점	10 ~ 12명	45점	19 ~ 21명	60점
4 ~ 6명	35점	13 ~ 15명	50점	22 ~ 24명	65점
7 ~ 9명	40점	16 ~ 18명	55점	25명 이상	70점

- 귀농귀촌활성화 프로그램 운영(30점) : 프로그램 수(실적기간 : 2023. 1. ~ 2023. 6.)

기 준	점 수	기 준	점 수
6 개이상 ~	30점	3개	15점
5개	25점	2개	10점
4개	20점	1개	5점

- * (예시) 귀농인과 함께하는 공동활동(자원봉사, 자연정화, 마을가꾸기 등), 귀촌인들의 학생돌봄(방과후 활동) 프로그램, 기타 귀농귀촌인 정착 활성화(융화프로그램) 사업 등
- * 활동사진 첨부하고, 귀농인연합회 면 지회장 확인 필요
- * 마을대학, 마을만들기, 마을규약 제정 등의 사업도 각 1건으로 인정
- * 동점 마을 발생시 다수 프로그램 운영마을을 우선 선정

2023년 4월 27일부터 이렇게 달라졌습니다

1 2



**반려견 동반
외출 시,
이동장치를
사용할 경우 그 이동장치에
잠금장치를 갖출 것**

**반려견을 직접 안거나
목줄·가슴줄을
잡아야 하는
공간에 ‘준주택’* 추가**



* 기숙사, 오피스텔, 다중생활시설, 노인복지주택



동물보호법 개정

반려동물 소유자 준수사항 강화

3 4



**맹견의 출입금지
지역 확대**
(노인복지시설, 장애인복지시설,
어린이공원, 어린이놀이시설)



**반려동물을
줄로 묶어서 기르는 경우,
그 줄의 길이는 2m 이상**

성숙한 반려동물 문화 조성을 위한 슬기로운 반려생활!

- 1**

**반려견이 공간을 이탈하지
않도록 관리해 주세요**

동물보호법 제16조 (등록대상동물의 관리 등)
반려견(등록대상동물)* 소유자는 반려견이
소유자 없는 곳에서 벗어나지 않도록 관리

* 주택·준주택에서 기르는 2개월령 이상 개 또는 그
외 장소에서 반려 목적으로 기르는 2개월령 이상 개

동물보호법 시행규칙 제11조(안전조치)
반려견 동반외출 시, 목줄 또는 가슴줄을
허거나 이동장치(잠금장치 갖춘것) 사용

* 월령 3개월 미만인 반려견을 직접 안아서 외출
하는 경우 제외
- 2**

**공용 공간에서는
반려견을 안아주세요**

동물보호법 시행규칙 제11조 (안전조치)
현행) 소유자는 「주택법 시행령」에 따라
다중 주택, 다가구주택 및 공동주택
내부 공용 공간에서 반려견을 직접
안거나 목줄 및 가슴줄을 잡는 등
이동 제한

개정) 준주택* 내부 공용공간도 포함

* 기숙사, 다중생활시설, 노인복지주택, 오피스텔
(주택법 시행령 제4조)
- 3**

**맹견의 출입금지 지역이
확대돼요**

동물보호법 제22조 (맹견의 출입금지 등 확인)
맹견*의 출입금지 지역
현행) '어린이집, 유치원, 초·중·특수학교 등
개정) '노인복지시설, 장애인복지시설,
어린이공원, 어린이놀이시설'까지
확대

* 도사견, 핏불테리어, 아메리칸 스테퍼드셔 테리어,
스테퍼드셔 볼 테리어, 로트와일러 등
- 4**

**반려견에게 관심을
기울여 주세요**

동물보호법 시행규칙 제6조 (동물학대의 금지)
반려동물 소유자는

 - ① 반려동물을 줄로 묶어서 기르는 경우
그 줄의 길이는 2m 이상*(마당개 등),
 - ② 빛이 차단된 어두운 공간에서 장기간
기르지 않을 것
 - ③ 동물을 키우는 곳이 소유자 거주지로
부터 멀리 떨어져 있다면 그 동물의
위생·건강 상태 정기 관찰

*다만, 해당 동물의 안전이나 사람 등에 대한
위해 방지를 위해 불가피한 경우 예외

에너지효율개선사업

2023년 저소득층 단열·창호·보일러 무상지원 안내



에너지복지 with 한국에너지재단

저소득층가구 신청 접수

지원대상 : 국민기초생활수급가구 및 차상위계층
기초지자체장의 추천을 받은 에너지복지 사각지대의 일반 저소득가구
- 주택소유주 동의서, 수급자 증명서, 차상위계층확인서 등 첨부필요

지원규모 : 약 31,000가구 / 가구당 평균 약 243만원 지원
- 예산 소진시 조기마감
※정책 변경 등에 따라 지원 규모 변동될 수 있음

지원내용 : 시공·물품지원
- 벽면단열공사·창호공사·바닥공사·보일러 설치 등

신청방법 : 주민등록상 거주지 읍, 면, 동 주민센터 **사업문의** : 에너지효율개선사업 콜센터
☎ 1670-7653



산업통상자원부



Korea Energy Foundation
한국에너지재단

【붙임 3】 종이형 거창사랑 상품권 서비스 일시 중단

chak>

긴급공지 가맹점주와 소비자께 알립니다.



지류상품권 서비스 일시중단안내

보다 편리하고 안정적인 시스템으로 보답하겠습니다.
고객 여러분께 불편을 끼쳐드려 진심으로 죄송합니다.



지류상품권 판매 불가 일시

2023.06.12. (월) 09:00 ~ 2023.06.15. (목) 09:00

지류상품권 서비스 중단 기간 동안은 구매가 불가하며, 06. 09. (금)까지 지정에서 구매가 가능합니다.

지류상품권 환전 불가 일시

2023.06.09. (금) 09:00 ~ 2023.06.15. (목) 09:00

지류상품권 서비스 중단 기간 동안은 환전이 불가하며, 06. 08. (목)까지 지정에서 환전이 가능합니다.

KOMSCO
한국조세공사

지류상품권 판매 및 환전 불가

☎ 고객센터 1577-4321

【붙임 4】 기본형 공익직불제 교육 이수 안내

2 온라인 교육



대상

☑ 모든 농업인 수강 가능

* 신규신청자, 전년도 감염자는 대면교육 또는 온라인 교육 필수

교육문의

☑ 온라인교육 콜센터: 1811-8656

교육방법

1 접속방법1: 인터넷주소창에 www.agriedu.net 입력 / 접속방법2: 검색사이트 [농업교육포털](#)

23년 공익직불제 농업인 의무교육 바로가기

23년 임업직불제 임업인 의무교육 바로가기

간편로그인

'23년 공익직불제 농업인 의무교육 입과를 환영합니다.

'23년 공익직불제 지급 대상자만 로그인할 수 있습니다. 타 과정을 수강하고 싶으신 분은 회원가입 후 일반 로그인 화면으로 이동하여 학습하시면 됩니다.

계정재번호 조회하기
*농업교육포털 신규회원입니다.

계정재번호 조회하기
*농업교육포털 신규회원입니다.

계정재번호 조회하기
*농업교육포털 신규회원입니다.

계정재번호 조회하기
*농업교육포털 신규회원입니다.

로그인

확인 취소

세부진도현황

23년도 공익직불제 농업인 의무교육

23년도 공익직불제 농업인 의무교육

학습하기

3 모바일교육(URL)



대상

- ☑ 일반농업인(기존 직불금 정상 수급자)
* 제외(신규신청자, 전년도 감액자)

교육방법

- ☑ 교육 대상자의 휴대전화로 접속주소(URL)를 송부하면 농업인이 접속을 통해 교육영상 시청(약 15분)



키보드 또는 문자가 오면 접속 URL을 눌러주세요.



교육문의

- ☑ 읍·면·동사무소 또는 콜센터 1811-8656

4 자동전화교육



대상

- ☑ 70세(1953년생) 이상 공익직불금 신청자
* 신규신청자, 전년도 감액자는 대면교육 또는 온라인교육 수강

교육방법

1644-3656에서 전화가 오면
5분 동안 교육 음원 청취

전화를 받으면

“안녕하세요. 국립농산물품질관리원입니다.
기본형 공익직불금을 받으시는 농업인은
의무교육을 이수하셔야~~~~”로 시작

마지막 부분인

“공익직불제 농업인 전화교육
끝까지 잘 들어주셔서 감사합니다.
수고하셨습니다.”까지 듣고 전화를 종료

* 걸려온 전화를 받지 못했거나, 끝까지 듣지 못한 경우
1644-3656으로 전화가 왔던 전화기로
다시 전화를 걸어 재수강

교육문의

- ☑ 국립농산물품질관리원 또는 콜센터 1644-8778 (내선2번)

개인정보 목적 외 이용·제공 동의서(한전제공)

- 한국전력공사가 개인정보보호법 제 15조 1항에 따라 수집한 개인정보를 동법 제 18조 3항에 의거 아래와 같이 목적에 이용·제공 하고자 합니다. 내용을 자세히 읽으신 후 동의 여부를 결정하여 주십시오.

[개인정보 목적 외 이용·제공 내역]

개인정보를 제공받는 자	거창군
개인정보를 제공 받는 자의 개인정보 이용 목적	농사용 전기요금 인상액 지원사업 보조금 지급 확인
제공되는 개인정보 항목	고객성명, 전기사용장소, 고객번호, '23년 1월~3월분 농사용 전기 사용량, 전기요금
개인정보를 제공받는 자의 개인정보 보유 및 이용기간	동의일로부터 당해 지원사업 종료일까지 ('23. 5월~6월)
개인정보 제공 동의 거부 권리 및 동의 거부 따른 불이익 내용 또는 제한사항	귀하는 개인정보 제공 동의를 거부할 권리가 있으며, 동의 거부 시 보조금 지급에 불이익을 받을수 있습니다.

목적 외 이용 및 제3자 제공에 동의함 동의하지 않음

- ※ 개인정보 제공자가 동의한 내용외의 다른 목적으로 이용하지 않으며, 정보주체는 개인정보처리자에게 열람, 정정, 삭제를 요구할 수 있습니다.
- ※ 만 14세 미만 아동인 경우 반드시 법정대리인의 동의가 필요합니다.

개인정보보호법 제15조(개인정보의 수집, 이용), 제17조(개인정보의 제공), 제18조(개인정보의 이용,제공 제한), 제22조(동의를 받는 방법)에 의거 개인정보 처리에 관하여 고지를 받았으며 본인은 위와 같이 개인정보 수집 및 이용,제공에 동의합니다.

2023년 월 일

정보주체 이름 : (인)

(정보주체가 14세 미만인 경우) 법정대리인 이름 : (인)

개인정보 제공 동의서(읍면보유)

- 00시군이 개인정보보호법 제 15조 1항에 따라 수집한 개인정보를
동법 제 18조 3항에 의거 아래와 같이 목적에 이용·제공 하고자 합니다.
내용을 자세히 읽으신 후 동의 여부를 결정하여 주십시오.

[개인정보 수집 및 이용내역]

개인정보 수집자	거창군
개인정보 수집목적	농사용 전기요금 인상액 지원을 위한 개인정보 수집
개인정보 수집항목	성명, 주민번호, 주소, 연락처, 영농관련자료, 경영체등록, 인허가사항 여부 등
개인정보 보유기간	동의일로부터 23. 12월말까지
개인정보 수집동의 거부권리	귀하는 개인 제공 동의를 거부할 권리가 있으며, 동의 거부 시 보조금 지급에 불이익을 받을 수 있습니다.

개인정보의 수집이용 및 개인정보 제3자 제공에 동의하십니까 ?

개인정보 수집 및 제3자 제공에 동의함 동의하지 않음

- ※ 개인정보 제공자가 동의한 내용외의 다른 목적으로 이용하지 않으며, 정보주체는
개인정보처리자에게 열람, 정정, 삭제를 요구할 수 있습니다.
- ※ 만 14세 미만 아동인 경우 반드시 법정대리인의 동의가 필요합니다.

개인정보보호법 제15조(개인정보의 수집, 이용), 제17조(개인정보의 제공), 제18조(개인정보의 이용,제공 제한), 제22조(동의를 받는 방법)에 의거 개인정보 처리에 관하여 고지를 받았으며 본인은 위와 같이 개인정보 수집 및 이용,제공에 동의합니다.

2023년 월 일

정보주체 이름 : (인)

(정보주체가 14세 미만인 경우) 법정대리인 이름 : (인)

위 임 장

피위임자 (신청대행자)	성명		전화번호	055)000-0000 010-0000-0000
	주민등록 번호	000000-0000000		
위임자 (농사용 전기요금 지원신청자)	성명 (법인대표자)		전화번호	055) 000-0000 010-0000-0000
	주민등록 번호 (법인번호)	000000-0000000		
	주소 (사무실)			
위임내용	농사용 전기요금 인상분 지원사업 신청 대행			

농사용 전기요금 인상분 지원사업 신청과 관련하여 피 위임자에게
관련 권한을 위임합니다.

위임자 000 (서명 또는 인)

거창군수 귀하

- 붙임 : 1. 피 위임자(신청대행자), 위임자 신분증 사본 각 1부.
2. 법인인 경우 대표가 발급한 법인종사자 근무 증명서 제출 1부.