

이 회보는 공문과 동일하므로 신속 정확히 처리



남하면 회보

제2023 - 24호
2023. 6. 14.(수)

본 회보는 일반 공문과 동일한 효력이 있으며 각종 행정 지시사항을 종합 시달함으로 공문서 감축과 소비절약 및 행정편익을 도모하는데 그 목적이 있으니 전 이장은 마을 방송 등을 통하여 주민들에게 널리 홍보하고 보관하여 주시기 바랍니다.

회 램

반 장	반 장	개발위원장	새마을지도자	이 장

♥ 행복이 남하도는 남하면
(www.namha.go.kr)

남하면 행정복지센터 전화번호

- | | |
|----------------------|--------------------|
| - 남 하 면 장 : 940-7700 | - 총무담당 : 940-7710 |
| - 행복복지담당 : 940-7720 | - 개발담당 : 940-7730 |
| - 경제산업담당 : 940-7740 | - F A X : 940-7709 |

이장회의 시간(오전 11:00, 행정복지센터 회의실)

☆ 회의일 : 첫째, 셋째주 수요일 ☆

☆ 등청일 : 둘째, 넷째주 수요일 ☆

〈차 례〉

□ 총무담당

1. 남하면 연중 동향보고 안내	1
2. 보안 미적용 주민등록증 무료 재발급 안내	1
3. 2022년 기준 광업·제조업 조사 홍보	1
4. 2023년 「거창에서 한 달 여행하기」 참가자 모집(2차)	2
5. 2023년 「만성질환 합병증 검진사업」대상자모집 안내	2
6. 거창군립노인요양병원 직영 운영 안내	2
7. 하절기 방역소독 사업 시행	3
8. 2023년 거창아카데미 개최 홍보(2회차)	3
9. 「경남 평생학습 온라인 강좌 배움온」 홍보	3
10. 거창군 6만인구 유지를 위한 지속적인 관심 당부	4

□ 행복복지담당

1. 2023년도 에너지바우처 사업	6
2. 2023년도 에너지바우처 예외지급	7
3. 2023년도 「주거 안심 파트너 사업」 홍보	7
4. 2023년 여성장애인 가사도우미 파견사업 홍보	7
5. 2023년 여성장애인 가사도우미 모집 홍보	8
6. 한부모가족관계증진을 위한「우리가족 소소한 행복의 성 만들기 캠프」 홍보	8
7. “스마트 韓 데이” 찾아가는 어르신 스마트기기 교육	8
8. 2023년 문화누리카드 이용률 제고	8
9. 코로나19 입원·격리자 생활지원비 사업 개편 안내	9
10. 「행복이 남하도는 냉장고」 공유냉장고 운영	9
11. 복지사각지대 대상자 발굴 협조	9

□ 개발담당

1. 관내 군도·농어촌도로 공사 시행 안내	17
2. 2023년 정기분(1기) 자동차세 납부 안내	17
3. 단독주택 시원지붕(쿨루프) 지원사업 안내	17
4. 폭염 피해 예방 안내	18
5. 낙뢰 위기경보 「주의」 단계 발령 안내	18
6. 침수 예방 빗물받이 관리 협조 안내	18
7. 승강기 사고대응 합동훈련 및 안전관리 요령 안내	19
8. 2023년 상반기 체납세 일제 정리 안내	19

□ 경제산업담당

1. 2023년 지역특성 살리기 시책사업 공모계획 알림27
2. 2023년 기본형 공익직불제 교육 이수 안내27
3. 2023년 한국저지종연구회 창립식 및 국제 심포지엄 개최 안내28
4. 친환경 축산 농장 지정 운영지침 및 관련사항 알림28
5. 청년 구직자 자격증 취득 응시료 지원사업 홍보 요청28
6. 2023년산 감자 보급종 수요량 사전 조사29
7. 2023년 논 타작물 재배지원사업 신청 안내29
8. 농작물재해보험 가입기간 안내29
9. 폭염대비 농작업 시 사고예방 안전수칙 안내30
10. 2023년 동절기 대비 전국 가금농장 방역점검 추진계획 알림30
11. 2023년 「희망 불빛 지원사업」 신청 알림31
12. 가조 공설시장(A-2층) 사용수익 입찰 공고 안내32
13. 산사태취약지역 인근 거주민 현황 조사 안내32
14. 「하루 1KWH줄이기」 범국민 에너지 절약 붐 확산 실천 홍보33
15. 2023년 저소득층 에너지효율개선사업 대상가구 신청 안내34
16. 거창군 농업인 및 농업인 배우자 대상 신·편입생 모집 및 장학안내34
17. 2023년 여성농업인 진료비 지원사업 안내35
18. 2023년 농번기 마을공동급식 지원사업 추진 안내35
19. 농업인안전재해보험의 보험료 할인제도 시행36
20. 2023년 우리쌀 요리놀이 전문가 양성 교육 안내36
21. 농사용 전기요금 인상액 지원 사업 신청 안내37
22. 재해위험목 제거 및 가지치기 사업 신청 안내37
23. 2023년 귀농귀촌인 직거래 포장재 지원사업 안내38
24. 2023년 하반기 귀농 농업창업 및 주택구입 지원사업 안내38
25. 2023년 귀농귀촌 활성화 우수마을 선정 계획 안내39

총 무 담 당

1. 남하면 연중 동향보고 안내

(담당 : 이유라 940-7711)

행사·미담·수범사례·사건사고 등 마을에서 발생하는 전반적인 사항을 발생 즉시 알려주시기 바랍니다.

- 대 상
 - 주민여론 등 민심에 관한 사항 / 주요인사 등 내방
 - 마을, 단체 등 행사 / 사건·사고
- 시 기 : 수시(발생 즉시)
- 방 법 : 남하면 총무담당 연락(☎055-940-7710)

2. 보안 미적용 주민등록증 무료 재발급 안내

(담당 : 김동석 940-7715)

주민등록증 보안 강화(2006. 11. 1.) 이전에 발급한 주민등록증은 위·변조에 취약하고 사진이 오래되어 본인확인 곤란 등 범죄에 노출될 우려가 있어 보안 미적용 주민등록증 소지자가 이전 증을 반납하는 경우 무료로 재발급을 하오니 널리 홍보하여 주시기 바랍니다.

- 신청장소 : 남하면 행정복지센터(전국 읍·면·동 주민센터 가능)
- 신청자격 : 2006. 11. 01. 이전에 발급한 주민등록증을 소지한 자
 - * 보안 미적용 주민등록증 소지자가 이전 증을 반납하는 경우에만 무료로 재발급
 - * 증명사진 지참(6개월 이내 촬영한 3.5cm×4.5cm사진, 모자 등을 쓰지 않은 상반신을 촬영한 청연색 사진)

3. 2022년 기준 광업·제조업 조사 홍보

(담당 : 은누리 940-7714)

통계청 주관으로 매년 전국적으로 실시되는 2022년 기준 광업·제조업조사를 아래와 같이 안내하오니 널리 홍보하여 주시기 바랍니다.

- 조사기간 : 2023. 6. 15. ~ 7. 21. (인터넷조사 6. 15. ~ 7. 7.)
- 조사대상 : 관내 종사자수가 10인 이상인 광·제조업체
- 조사항목 : 사업체명, 소재지, 연간 출하액 및 수입액 등 13개 항목
- 조사방법 : 조사원 방문조사 및 인터넷조사 병행
 - ※ 인터넷조사 참여 홈페이지(www.narastat.kr/ieco)

4. 2023년 「거창에서 한 달 여행하기」 참가자 모집(2차) [담당: 은누리 940-7714]

거창군의 우수한 관광자원을 널리 홍보하고 체류형 여행 분위기 확산을 위해 실시하는 「2023년 거창에서 한 달 여행하기(일상 속 쉽표 하나, 웰니스! 거창여행)」 참가자를 아래와 같이 모집하오니 지인분들에게 널리 홍보하여 주시기 바랍니다.

- 신청기간 : 2023. 6. 12. ~ 6. 26. ※여행기간 : 2023. 7. 10. ~ 8. 31.
- 모집인원 : 20팀(팀당 1~2명)
- 신청방법 : 이메일(스캔본), 팩스, 방문, 우편
- 지원조건 : 참가자 개인별 SNS 1일 2건이상 포스팅
※ 공고일 기준 경남지역 외 거주자(만19세이상)
- 지원내용 : 숙박비(1일당 5만원 이내), 체험비(1인당 5~8만원 실비), 관광택시 지원
※ 숙박비 2박 ~ 29박 내 지원, 실비지원 한도 초과하는 체험비 등 참가자 부담

5. 2023년 「만성질환 합병증 검진사업」 대상자모집 안내

[담당: 은누리 940-7714]

2023년 「만성질환 합병증 검진사업」을 다음과 같이 안내하오니 대상자들이 검진을 받을 수 있도록 널리 홍보하여 주시기 바랍니다.

- 기 간 : 예산 소진 시 까지
- 대 상 : 관내 30세 이상 주민 중 만성질환(고혈압, 당뇨, 이상지질혈증)환자
- 방 법 : 보건소 선착순 방문 접수(접수 후 검진 쿠폰 발급)
- 사 업 량 : 100여명(기접수 18명)
- 검진의료기관
 - 내 과 : 거창적십자병원, 중앙메디컬병원, 서경병원
 - 안 과 : 거창성모안과의원, 거창제일안과의원
- 문의사항 : 거창보건소 건강증진과(☎055-940-8343)

6. 거창군립노인요양병원 직영 운영 안내

[담당: 은누리 940-7714]

거창군립노인요양병원은 2007년 이래 아림의료재단 서경병원에서 위탁하여 운영해왔으나 2023년 5월 12일부터 군 직영체제로 운영하고 있어 이를 안내 하오니 참고하시기 바랍니다.

7. 하절기 방역소독 사업 시행

(담당 : 온누리 940-7714)

하절기 위생해충을 제거하고 감염병 발생을 사전에 예방하여 쾌적한 환경을 조성하기 위한 하절기 방역소독 사업을 시행하오니 참고하시기 바랍니다.

- 추진기간 : 2023. 6. ~ 10.(5개월간)
- 방역지역 : 남하면 5개 법정리 전체
- 방역방법 : 차량용 방역기 2대, 휴대용 방역기 1대 이용 연막소독
- 방역횟수 : 주 1회(금요일 새벽)
- 모기유충제거 군민행동수칙 : 【붙임1】 참조

8. 2023년 거창아카데미 개최 홍보(2회차)

(담당 : 온누리 940-7714)

국내 저명강사를 초빙하여 매월 「거창아카데미」를 운영하고 있습니다. 관심 있는 면민들이 참여할 수 있도록 널리 홍보하여 주시기 바랍니다.

- 모집기간 : 2023. 6. 7.(수) 09:00 ~ 선착순 접수
- 모집인원 : 70명(거창군민 누구나)
- 접수방법 : 거창군평생교육센터 홈페이지(<http://educity.geochgang.go.kr/>)
- 운영개요

구분	일시	주제	강사	비고
2회차	2023. 6. 28.(수) 19:00	인구소멸 함께 풀어가야 할 숙제입니다	권지숙 (인구교육전문강사)	청소년
3회차	2023. 7. 26.(수) 19:00	신명나는 삶을 위하여	한상덕 (경상대학교 한문학과 교수)	수련관
4회차	2023. 8. 16.(수) 14:00	104세 살아보니, 안 늙는 삶 있습니다	김형석 (연세대학교철학과 명예교수)	한마당터

9. 「경남 평생학습 온라인 강좌 배움온」 홍보

(담당 : 온누리 940-7714)

사각지대 없는 평생학습사회 및 평생학습 활성화를 위하여 「경남형 평생학습 온라인 강좌 시스템 배움온」을 운영하고 있사오니 많은 면민들이 참여할 수 있도록 널리 홍보하여 주시기 바랍니다.

- 운영강좌 : 9개 분야 545개 강좌(자격증, 외국어, 정보화교육, 법정필수교육 등)
- 수강대상 : 경남도민 누구나(무료수강)
- 수강방법 : 진흥원 누리집 회원가입(<https://www.gndamoa.or.kr>) → 온라인 강좌 배움온 이동 → 학습마당(강좌 선택 및 수강)
- 문 의 : 재단법인 경상남도평생교육진흥원(☎055-239-6142)

10. 거창군 6만인구 유지를 위한 지속적인 관심 당부 (담당 : 온누리 940-7714)

거창군 6만명 인구 유지와 남하면 1천4백명 인구 유지를 위해 이장님들의 지속적인 관심 부탁드립니다.

- 추진기간 : 2023. 1. ~ 12.
 - 추진목표 : 거창군 6만, 남하면 1천400명 유지
 - 전입대상
 - 마을에 이사 후 전입신고를 하지 않고 거주하는 주민
 - 실거주자 중 타지역에 주소를 두고 있는 주민
 - 귀농·귀촌 의사가 있는 타지역 주민
- ※ 마을별 임대 및 매매 가능한 빈집 현황 공유 : 개발담당(☎055-940-7732)

모기유충제거 군민행동수칙

1. 집 주변의 페타이어, 인공용기(유리병, 플라스틱 통 등), 쓰레기통에 담긴 물은 최소한 일주일에 한번씩 버립니다.
2. 화분이나 받침에 고인 물은 버리고 화분은 물이 잘 빠지도록 흙을 교체합니다.
3. 꽃병과 애완동물 식기의 물은 최소한 일주일에 한번씩은 교체합니다.
4. 물이 빠지는 배관 및 배수구 주변은 깨끗이 청소합니다.
5. 빗물이 담길 수 있는 용기, 버려진 깡통, 깨진 용기 등은 제거하거나 뒤집어 놓습니다.
6. 물이 담긴 대형 탱크, 컨테이너(용기) 등은 뚜껑을 덮어 밀폐하고 뚜껑이 없는 경우 모기 성충보다 작은 구멍의 철망이나 모기망을 사용하여 덮어 놓습니다.
7. 집 주변 풀은 짧게 관리하고 잡초도 제거합니다.



거창군보건소

1. 2023년도 에너지바우처 사업

[담당 : 박진수 940-7721]

- 신청기간 : 23. 5. 31.(수) ~ 23. 12. 29.(금)
- 지원대상 : 「국민기초생활 보장법」 상 생계·의료급여 수급자
 ※ 대상변경 : 「국민기초생활 보장법」 상 생계·의료·주거·교육급여 수급자

- (노인) 주민등록기준 1958.12.31.이전 출생자
- (영유아) 주민등록기준 2017.01.01.이후 출생자
- (장애인) 「장애인복지법」에 따라 등록된 장애인
- (임산부) 임신중이거나 분만후 6개월 미만인 여성
- (중증·희귀·중증난치질환자) 「국민건강보험법 시행령」 제19조제1항 및 [별표2]에 따라 보건복지부장관이 정하여 고시하는 중증질환, 희귀질환, 중증난치질환(「본인일부부담금 산정특례에 관한 기준」 [별표3], [별표4], [별표4의2])을 가진 사람
- (한부모가족) 「한부모가족지원법」 제5조 및 제5조의2에 따른 지원대상자
- (소년소녀가정) 보건복지부에서 정한 아동분야 사업 중 소년소녀가정 지원대상에 해당하는 사람(「아동복지법」 제3조에 의한 가정위탁보호 아동을 포함)

- 지원방법 : 하절기 및 동절기 통합 1회 신청 후 사용
 - 하절기 : 가상카드 사용하여 전기요금 차감
 - 동절기 : 실물카드, 가상카드 중 하나를 선택하여 사용

- (실물카드) 카드를 발급받아 전기, 도시가스, 등유, LPG, 연탄 등을 판매소에서 직접 결제하여 구매할 수 있는 방법
- (가상카드) 전기, 도시가스, 지역난방 중 하나를 선택하여 신청하면 요금 고지서 수령 시 납부 요금이 자동 차감

- 사용기간 : 23. 7. 1.(토) ~ 23. 4. 30.(화)
- 지원금액 : 세대원수를 고려하여 세대당 금액을 차등 지급
- 하절기 당겨쓰기 제도 : 희망세대에 한해 동절기 바우처 45천원을 하절기에 당겨쓰기 가능(푼 지원금액은 동일)
 - 적용신청 : 23. 9. 30.(하절기 사용기간 내)까지 신청
 - 해제신청 : 23. 6. 27.(하절기 사용기간 전)까지 변경 신청
- 지원제외 및 중복지원 불가 대상

- (지원제외) 다음 중 어느 하나에 해당하는 사람은 제외
 - 세대원 모두가 보장시설 수급자(세대)(보장시설로부터 급여를 받는 수급자)
- (중복지원 불가) 다음의 경우 동절기 에너지바우처와 중복지원 불가
 - 「긴급복지지원법」에 따라 동절기 연료비(‘23.10월~)를 지원받은 자(세대)
 - 한국에너지공단에서 실시하는 '23년 등유나눔카드를 발급 받은 자(세대)
 - 한국광해광업공단에서 실시하는 '23년 연탄쿠폰을 발급 받은 자(세대)
- * 동절기에 위 사업들을 신청 예정이며 하절기 에너지바우처만 신청할 경우 동절기 이용권을 "유사서비스(연탄쿠폰, 등유 바우처)"로 선택하여 신청
- * 하절기 에너지바우처를 사용한 대상자가 동절기에 위 사업들을 신청할 경우 동절기 에너지바우처를 중지 처리 후 신청(중지사유 : 유사서비스 수급). 단, 동절기 에너지바우처 일부 사용한 경우, 위 사업들은 신청 불가

2. 2023년도 에너지바우처 예외지급

[담당 : 박진수 940-7721]

- 신청기간 : 23. 5. 25.(목) ~ 23. 7. 31.(월)
- 추진방향 : 에너지바우처 신청, 발급 또는 사용 등에 제한을 받은 경우 바우처 지원 잔액 내에서 현금으로 환급 실시 **【붙임1, 2】**
- 신청대상
 - 바우처 사용이 불가능한 환경에 거주하는 자(고시원, 중앙난방 등)
 - 시스템의 한계 등으로 바우처 지원에 제한을 받은 자
(행정착오, 지원, 지원단가 인상, 전출입 미중지 등, 중복수혜방지를 위한 지역난방도시가스 감면 등 기타 동절기 에너지서비스 혜택이 차감된 금액을 예외 지급액으로 적용)
 - 섬, 벽지 지역에 거주하여 에너지 이용권을 사용하여 에너지 지용의 결제를 하기 어려운 자

3. 2023년도 「주거 안심 파트너 사업」 홍보

[담당 : 김태림 940-7723]

- 지원기간 : 2023년 7월 ~ 2024년 6월 / 12개월
- 신청방법
 - 가. 신청접수 : 2023. 6. 12.(월) ~ 6. 30.(금)
 - 나. 접수처 : 남하면사무소
 - 다. 지원대상 : 거창군 내 주소를 둔 주거취약계층
 - 라. 구비서류 : 신청서, 채점표, 임대차계약서, 현관사진
- ※ 지원자 부적합시 자부담으로 신청여부 확인함(월 9,900원 / 3년약정)
- ※ 전년도 여성 1인가구 안심홈세트 지원자는 제외(자부담신청가능)

4. 2023년 여성장애인 가사도우미 파견사업 홍보

[담당 : 김태림 940-7723]

- 사업기간 : 2023년 2월 ~ 12월
- 모집대상 : 경남지역에 거주하는 출산 및 만 9세 미만 자녀를 양육하고 있는 여성장애인(장애인복지법 제32조에 의한 등록 여성장애인)
- 지원내용 : 여성장애인의 출산 및 양육을 지원하기 위한 도우미 파견
 - 출산지원 : 월 80시간 이내(생후 90일 이전)
 - 양육지원: 월 56시간 이내(만 9세 미만의 자녀를 둔 경우)
- 지원기간 : 당해연도 최대 10개월
- 비 용 : 무료(유사 서비스 시간 중복 이용 불가)

5. 2023년 여성장애인 가사도우미 모집 홍보 [담당 : 김태림 940-7723]

- 모집대상 : 장애인복지에 관심 있는 신체 건강한 여성
(유사 자격증 소지 및 유경험자 유대)
- 활동내용 : 상시적인 돌봄이 요구되는 가정에 서비스 제공(출산 및 양육 지원)
- 근무시간 : 월 56~80시간(지원내용 및 서비스 연계 가정의 요청에 따라 근무 시간 변경)
- 복리후생 : 돌봄배상책임보험 및 단체상해보험 가입
- 급 여 : 시급제(1시간당 9,620원)

6. 한부모가족관계증진을 위한 「우리가족 소소한 행복의 성 만들기 캠프」 홍보 [담당 : 김태림 940-7723]

- 접수기간 : 2023. 6. 8.(목) ~ 6. 16.(금) 18시까지(선착순 접수)
- 캠프기간 : 2023. 7. 9.(일) ~ 7. 10.(월) / 1박 2일
- 캠프장소 : 소노캠 거제 오션어드벤처 콘도, 워터파크
- 참가대상 : 초등학교 자녀를 둔 한부모가족 20가정(총 70명) 내외
※ 본 프로그램은 반드시 부·모와 자녀가 함께 참여해야 하며, 한부모가족증명서 발급이 가능한 가족만 신청 가능
- 담당자 : 경상남도건강가정지원센터 가족지원팀 윤영숙(055-716-2373)

7. “스마트 韓 데이” 찾아가는 어르신 스마트기기 교육 [담당 : 김태림 940-7723]

- 운영기간 : 2023. 6. ~ 12.
- 운영장소 : 남하면 경로당 23개소
- 교육내용 : 스마트폰, 키오스크 활동 스마트기기 및 디지털 범죄 예방 교육
- 교육방법 :
 - 운영시간 : 경로당 별 2회 실시(1회당 2시간)
 - 운영방법 : 전문 강사가 경로당에 직접 찾아가 스마트기기 교육 실시
 - 운영인원 : 마을 별 15명 내외

8. 2023년 문화누리카드 이용률 제고 [담당 : 박진수 940-7721]

- 신청기간 : 2023. 2. 1. ~ 2023. 11. 30.
- 대 상 : 기초생활수급자·차상위 중 2017. 12. 31.일 이전 출생자
※ 22년도 발급자 중 수급자격 유지하는 경우 : 자동재충전(신청불필요)
※ 자동재충전 : 2022년 문화누리카드 발급자가 수급자격 유지 시, 별도의 신청 절차 없이 자동으로 2023년 지원금(11만원)을 개인의 문화누리카드로 지급
- 사용기간 : 카드 발급일 ~ 2023.12.31.(일)
- 사용가능 업종 및 품목 : 【붙임2】
- 관내 가맹점 등록현황 : 【붙임3】, 【붙임4】
- 협조사항 : 2023. 09. 30.까지 카드 조기 사용 협조

9. 코로나19 입원·격리자 생활지원비 사업 개편 안내

[담당 : 김태림 940-7723]

- 내 용 : 코로나19 위기단계 하향으로 격리가 권고로 전환됨에 따라,
「코로나19 입원·격리자 생활지원」 사업을 개편하여 6월1일부터 시행
- 지원대상 : 코로나19로 입원 또는 양성확인 통지문자를 받은 사람 중 격리 참여자로 등록 후 격리를 이행(입원자 제외)하고 각 지원금 지급 요건에 해당되는 자
 - ※ 개정지침 적용 대상 : **23. 6. 1. 이후 보건소의 코로나19 양성확인 통지 문자를 받은 자**
 - ※ 입원자는 입·퇴원 확인서로 격리참여 같음
- 지원제외
 - 소득기준 초과자(기준중위소득 100%이하 가구 격리자)
 - 동일 격리기간 내 유급휴가비를 지급받은 자
 - 격리 미이행자
- 지원금액 : 가구 내 격리자가 1인인 경우 10만원 정액 지원
 - ※ 2인 이상인 경우 15만원 정액 지원(3인 이상인 경우도 최대15만원 지원)
- 신청방법
 - 온라인 : 정부24(www.gov.kr)
 - 오프라인 : 남하면사무소 방문 신청

10. 「행복이 남하도는 냉장고」 공유냉장고 운영

[담당 : 서현옥 940-7722]

- 공유냉장고란?
 - 이웃과의 음식나눔을 통해 음식물이 필요한 이웃과 정을 나누고, 어려운 이웃을 지역에서 스스로 돌볼 수 있는 환경을 조성하고자 하는 사랑 나눔 공유프로젝트
- 장 소 : 남하면행정복지센터 1층
- 이용대상 : 전 주민
- 사업내용
 - 물품기부 및 나눔 : 누구나 식료품 및 생활용품을 기부하고 지역주민 모두 무료로 이용가능
 - 공유가능 물품 : 과일, 채소 및 식재료, 반찬류, 가공품, 냉동식품, 빵, 간식류 등
 - 공유불가 물품 : 주류, 약품류, 불량식품, 쉽게 변질되는 식품 등

11. 복지사각지대 대상자 발굴 협조

[담당 : 서현옥 : 940-7722]

- 발굴기간 : 연중
- 발굴주체 : 복지이장, 지역사회보장협의체 위원, 각 기관단체, 자원봉사자 등
- 복지사각지대 발굴대상
 - 코로나19등으로 인한 소득감소, 실직, 휴업, 폐업 등 생계곤란가구
 - 빚이나 신용문제로 어려움을 겪는 금융 취약 가구
 - 겨울철 전기, 가스, 연탄 등 난방에 어려움을 겪고 있는 가구
 - 쪽방, 고시원, 여인숙 등에서 사는 주거 취약 가구
 - 독거 어르신, 장애인, 취약아동 등 돌봄 취약 가구

【붙임1 : 에너지이용권 예외지급 신청서】

■ 에너지법 시행규칙[별지 제4호서식] <개정 2022. 6. 29.>

에너지이용권 예외지급 신청서

※ 색상이 어두운 난은 신청인이 작성하지 않으며, []에는 해당되는 곳에 √ 표를 합니다.

접수번호		접수일시		처리기간	별도안내
신청인 (대상자)	성명	주민등록번호 (외국인등록번호)			
	주소	(전화번호:)			
대리인	성명	주민등록번호 (외국인등록번호)		신청인과의 관계	
	주소	(전화번호:)			
예외지급 사유		<input type="checkbox"/> 「전기안전관리법 시행령」 제7조제4항제8호가목에 따른 고시원업의 시설을 이용하는 경우 등 에너지공급자로부터 직접 에너지를 공급받을 수 없거나 에너지이용권을 사용하여 에너지 비용의 결제를 할 수 없는 경우 <input type="checkbox"/> 행정상의 착오·지연 등 이용자들의 책임 없는 사유로 에너지이용권 발급이 불가능하게 되거나 지연된 경우 <input type="checkbox"/> 그 밖에 산업통상자원부장관이 정하여 고시하는 사유에 해당하는 경우			
에너지 비용 영수증(고지서) 제출 여부		<input type="checkbox"/> 제출 <input type="checkbox"/> 미제출			
입금 계좌 정보	계좌정보	은행명	계좌번호	예금주	
	예금주 구분	<input type="checkbox"/> 신청인 <input type="checkbox"/> 신청인의 주민등록표상 세대원 <input type="checkbox"/> 지방자치단체(읍·면·동)			
	계좌 확인	위 계좌가 입금이 가능한 일반계좌임을 확인함 <input type="checkbox"/> * 입금계좌 종류가 압류방지 통장인 경우는 예외지급액 입금이 불가능합니다.			
예외지급 신청액		이용권 잔액	신청 금액		

「에너지법 시행령」 제13조의6 및 같은 법 시행규칙 제3조의2제4항에 따라 위와 같이 에너지이용권 예외지급을 신청합니다.

년 월 일

신청인(대리인):

(서명 또는 인)

특별자치시장·특별자치도지사·시장·군수·구청장 귀하

첨부서류	1. 에너지 관련 영수증 또는 고지서(요금고지서, 난방비가 포함된 관리비고지서 등을 말합니다) 2. 신청인 또는 신청인이 속한 세대의 다른 세대원의 통장 사본 3. 신청인의 신분증(주민등록증, 운전면허증, 여권, 장애인등록증 등 본인 및 주소를 확인할 수 있는 증명서를 말합니다) 사본(신청인이 에너지이용권을 발급받지 못한 경우만 해당합니다) 4. 대리인의 신분증 사본 및 대리사실을 확인할 수 있는 위임장(대리인이 신청하는 경우만 해당합니다)	수수료 없음
------	---	-----------

안내 및 유의사항

※ 담당공무원께서는 별도 제공되는 세부 작성방법에 따라 신청절차를 진행해주시기 바랍니다.

1. 신청인은 에너지이용권 예외지급을 받을 사람을 말합니다. 다만, 에너지이용권 수급자가 사망한 경우 주민등록표상의 다른 세대원이 신청인이 될 수 있습니다.
2. 신청액은 신청인의 에너지이용권 잔액을 확인하신 후 작성되어야 하며, 신청금액 계산 등은 별도 제공되는 세부 작성방법을 참조하시기 바랍니다.
3. 에너지이용권(가상/실물)이 사용된 영수증은 인정하지 않습니다.
4. 예외지급 신청액(이용권 잔액 및 신청금액)이 잘못 기입된 경우, 에너지이용권 시스템상의 이용권 금액 정보로 조정되어 적용될 수 있습니다.

210mm×297mm[백상지(80g/㎡) 또는 중질지(80g/㎡)]

【붙임2 : 가맹점 등록 가능 업종 및 품목】

대분류	중분류(장르)	소분류	업종 및 품목
문화	도서	도서	도서, 중고도서, 전자책, 만화콘텐츠, 신문 * 쇼핑센터/백화점/마트 내 서점은 도서공연비 소득공제 전용 단말기가 설치된 사업장만 가능
	음악	음악	음반, 음원콘텐츠, 악기(악기부속품)
	영상	영화	영화, 영상콘텐츠(OTT 서비스 등)
		TV	케이블TV, 위성방송
	공연	공연	공연(공연장, 극단, 예술단, 공연기획사, 아트홀)
	미술	전시	전시(미술관, 박물관, 화랑, 비엔날레), 미술품
		공예	공예품, 문구(화방, 문구점), 표구
		사진관	사진촬영, 사진인화
문화체험	문화체험	문화체험(공방, 지자체 문화센터, 공공서비스사이트 등), 온라인취미클래스, 한복대여, VR체험, 드론체험, 방탈출체험, 유·청소년 직업체험 등	
문화일반	문화일반	결제대행사(PG사)	
관광	교통수단	철도	철도(KTX, SRT, 무궁화호 등)
		시외/고속버스	시외버스, 고속버스, 공항리무진(시외운행)
		국내항공	항공사
		여객선	여객선
		렌터카	렌터카, 전세버스
	여행사	여행사	여행사
	관광지	관광명소	국립공원, 사적지, 시티투어, 케이블카, 모노레일, 기념관, 과학관, 천문대, 동굴, 영화(드라마) 촬영장, 산업관광지
		휴양림/캠핑장	휴양림, 캠핑장, 야영장, 캠핑용품
		동·식물원	동물원, 식물원, 정원 등 동물·식물 주제 관광지
		온천	온천(온천법 허가업소)
		체험관광	지역축제, 템플스테이, 레일바이크, 짚라인, 생태체험 등 체험형 관광지
	테마파크	놀이공원, 워터파크, 아쿠아리움, 실내테마파크(키즈카페 등), 민속촌	
숙박	숙박	호텔, 리조트, 콘도, 모텔, 게스트하우스, 민박, 연수원, 수련원	
체육	스포츠관람	스포츠관람	4대 프로스포츠(야구, 축구, 농구, 배구) 입장권, 국내 개최 국제스포츠경기 입장권, 구단 공식 응원용품
	체육용품	체육용품	체육사 및 체육용품, 자전거, 공유자전거, 전동킥보드
	체육시설	체육시설	(종목) 수영, 헬스, 볼링, 요가, 에어로빅, 필라테스, 복싱, 탁구, 당구, 사격, 롤러스케이트, 승마, 스케이트, 스키, 태권도, 합기도, 스포츠댄스, 방송댄스, 레저스포츠 (시설) 체육시설이용 예약플랫폼, 스크린체육시설

【붙임3 : 관내 가맹점 등록 현황】

거창군 문화누리카드 사용처					
연번	분류	가맹점명	연락처	주소	비고
1	공예	아트비문구	055-943-0277	거창읍 아림로2길 33 화구문구 아트비문구	
2	공예	개명문구	055-944-3977	거창읍 아림로 47 개명문구	
3	공예	모닝글로리 거창점	055-944-8366	거창읍 아림로 49 모닝글로리	
4	도서	기독교백화점	055-942-7574	거창읍 하동1길 63	
5	도서	덕유문고	055-944-1004	거창읍 거열로 86	
6	도서	책방소문	055-943-9721	거창읍 하동1길 62	
7	도서	홍익서적	010-2576-3295	거창읍 상동길 44	
8	렌터카	거창시민관광	055-945-1320	거창읍 거열로 173	
9	렌터카	(주)베스트렌트카 거창점	055-943-1880	거창읍 창동로 67 대평리세차장	
10	사진관	박상진스튜디오	055-943-4666	거창읍 아림로 60	
11	사진관	내모습사진관	055-944-5680	거창읍 거창대로 65	
12	사진관	새한스튜디오	055-943-8536	거창읍 중앙로1길 7-1	
13	사진관	천일사진관	055-944-6464	거창읍 아림로 31-1	
14	숙박	샵호텔	055944-4845	거창읍 대평4길 28	
15	숙박	WHO	055-944-0050	거창읍 대평5길 51	
16	숙박	파타야호텔	055-942-3289	거창읍 대평4길 45 파타야호텔	
17	숙박	씨에프호텔	055-943-9915	거창읍 대평4길 42 CF호텔	
18	숙박	천오호텔	055-942-5541	거창읍 거창대로3길 11 천오장여관 천오모텔	
19	숙박	씨에스타 펜션	010-5386-6864	위천면 은하리길 10-3	
20	숙박	호텔가조	055-944-0112	가조면 온천길 108-11	
21	숙박	별마중펜션	055-942-5776	북상면 덕유월성로 2181	
22	시외버스	거창버스터미널	1644-2992	거창읍 강남로 236 거창버스터미널	
23	여행사	(주)대성항공여행사	055-945-5700	거창읍 중앙로 135 더데이	

24	여행사	(주)헤럴드여행사	010-3021-0429	거창읍 아림로 60	
25	여행사	거창관광(주)	055-944-7170	거창읍 강양5길 6-1(대동리)	
26	영화	거창롯데시네마	055-942-9503	거창읍 중앙로1길 1프리미어고센상영관 8층	
27	온천	백두산천지온천	055-941-0721	온천길 161 (일부리)	
28	온천	호텔 가조 온천	055-944-0112	가조면 온천길 108-11	
29	음악	제일레코드사	055-943-2740	거창읍 중앙로 124	
30	음악	도레미음향소리사	055-942-5686	거창읍 대동리 782-2	
31	전시	거창월성우주창의과학관	0570-4693-5740	북상면 덕유월성로 1312	
32	체육시설	거창국민체육센터	055-945-8701	거창읍 심소정길 39-96	
33	체육시설	동아한테권도장	055-942-7799	거창읍 죽전1길7 1층	
34	체육용품	훈이오토바이	055-942-0199	거창읍 거열로 129	
35	체육용품	거창프로바이크	055-944-0886	거창읍 거열로212 베리웰 거창프로바이크	
36	체육용품	삼천리자전거	055-943-2948	거창읍 아림로 56 삼천리자전거	
37	체육용품	삼천리자전거 거창점	055-944-4630	거창읍 강변로 131	
38	체육용품	알톤자전거	010-2011-8124	거창읍 거영로 166 양지청과 알톤자전거	
39	체험관광	수승대체험휴양마을	055-941-2023	위천면 원학길 410	
40	체험관광	거창허브빌리지	055-943-7523	가조면 지산로 1242 가남정보화 거창허브빌리지	
41	체험관광	곰내미체험마을	055-942-2038	웅양면 화평길 6 곰내미커뮤니티센터	
42	체험관광	참깨비체험휴양마을	055-942-5776	남하면 지산로 727-13	
43	체험관광	월천권역영농조합법인	055-941-2214	거창읍 주곡로 220-14	

【붙임4 : 문화누리카드 참깨비마을】

문화누리카드 참깨비마을 (1주일에 한번 주문 들어갑니다.)					
연번	품목	규격	금액	연락처	비고
1	국수	900그램 / 3개 묶음	10,500원	055-944-0234	
2	슈퍼타이	5.5키로	11,500원		
3	화장지	30개	24,000원		
5	허브바디워시	500ML	20,000원		
6	허브바디로션	500ML			
7	샴푸	950ML	30,000원		
8	컨디셔너	950ML			
9	식용유	1.5L	8,000원		
10	각휴지+물휴지	각 1개씩	6,000원		

【수급자 부정수급 예방 안내】

신고자 신분은 보장해주고
신고포상금을 드려요!
"각 사업별 신고대상자를 기피"

신고유형	지급액
기초생활보장급여, 기초연금, 장애인연금·수당, 사회복지법인·시설 및 단체 신고포상	환수결정액의 10~30%
사회서비스 전자바우처 부정사용 신고 포상	환수결정액의 30%
어린이집 신고포상	환수금액의 10~30%
부담청구 장기요양기관·요양기관·의료급여기관 신고포상	징수금의 10~40%

*특별 신고의 경우 포상금 지급에서 제외됩니다.

복지 부정수급이 의심된다면
이렇게 신고해 주세요!
"간편한 인터넷(복지), 우편, 팩스 신고"

▶ 복 지 로 www.bokjiro.go.kr



▶ 우 편 (50132)경남 거창군 거창읍 중앙로 103
거창군청 복지정책과 기초생활담당

▶ 신고상담 055) 940-3133(기초생활담당)

▶ 팩 스 055) 940-3089 ▶ 모바일앱 복지로 앱

익명/실명 신고 모두 가능합니다.

신고대상자의 정보(이름, 주소, 나이 등) 및 부정수급 내용을 6하원칙에 따라 구체적으로 기재
*신고자는 「공익신고자보호법」에 따라 보호됩니다.



복지 부정수급은 범죄! 대표적 부정수급을 알아보아요!



국민기초생활보장

- 본인 및 가족의 소득, 재산을 숨기거나 적게 신고하는 경우
- 허위로 부양의무자와 가족 관계를 단절하는 경우
- 위장이혼을 하거나 사실혼 관계를 숨기고 수급자격을 유지하는 경우



장애인연금 장애수당

- 소득변동을 신고하지 않고 장애인 연금수당을 부정하게 받는 경우
- 위장이혼, 사실혼 등을 숨기거나 고의로 사망신고를 누락하는 경우



사회서비스바우처

(장애인활동지원, 노인돌봄서비스 등)

- 서비스 제공자와 이용자간 담합 등의 부정한 방법으로 허위로 비용을 청구하는 경우



장기요양보험

- 기준 이하의 인력을 배치한 사실을 속이고 요양급여를 청구하는 경우
- 실제 제공한 서비스 일수 보다 늘려서 장기요양 급여비용을 청구하는 경우



어린이집

- 어린이집 아동 또는 보육교사를 허위로 등록하여 보육료 또는 인건비를 지급받는 경우



사회복지시설 및 법인

- 직원을 채용한 것처럼 허위로 서류를 작성하여 인건비 및 운영비를 지원받는 경우
- 식자재를 구매하면서 실제 구매한 것보다 많이 결제한 후 보조금을 횡령하는 경우



국민건강보험 / 의료급여

- 비적격자가 건강보험 또는 의료급여 혜택을 받는 경우
- 요양기관 또는 의료급여기관이 진료기록을 거짓으로 작성하거나 진료횟수를 부풀리는 등의 방법으로 급여를 허위과다 청구하는 경우



국민연금 기초연금

- 실종자 또는 사망자의 명의로 국민연금 또는 기초연금 급여를 계속 지급 받는 경우
- 거짓이나 부정한 방법으로 수급자 및 그 배우자의 소득재산 변동 사항을 신고하지 않는 경우

🚨 복지 부정수급을 신고해 주세요! 🚨

신고상담 055) 940-3133(기초생활담당) www.bokjiro.go.kr / 모바일앱 : 복지로 앱

1. 관내 군도·농어촌도로 공사 시행 안내

(담당 : 신하식 940-7731)

- 남하 용동(101호선) 배수로 정비공사
 - 사업위치 : 용동~가천구간 배수불량구간, 산야교 일원 도로사면
 - 사업비 : 152백만원
 - 사업기간 : 착공일로부터 90일간
 - 사업내용 : 배수시설 정비 L=223m, 사면정비 L=66m
 - 군도9호선(양항지구) 배수개선공사
 - 사업위치 : 양곡~대곡 구간 배수불량구간, 상촌마을 입구 포장 불량구간
 - 사업비 : 100백만원
 - 사업기간 : 착공일로부터 60일간
 - 사업내용 : 측구정비 L=161, 아스콘덧씌우기 A=2,198㎡
- ※ 협조사항 : 주민 홍보 및 통행 시 불편사항 면사무소 연락 협조
※ 사업위치도 : 【붙임 1】 참조

2. 2023년 정기분(1기) 자동차세 납부 안내

(담당 : 김태현 940-7732)

2023년 정기분(1기) 자동차세를 다음과 같이 부과하오니 각 마을 주민들이 납부 기한 내 납부할 수 있도록 안내하여 주시기 바랍니다.

- 납부기한 : 2023. 6. 30.(금)
- 과세대상 : 6. 1. 현재 자동차 소유자
- 부과현황 : 510건 / 44,938천원
- 고지서발송 : 2023. 6. 12.(월) 군청 일괄 발송

3. 단독주택 시원지붕(쿨루프) 지원사업 안내

(담당 : 김태현 940-7732)

온실가스 감축 및 폭염 대응을 위해 「2023년 단독주택 쿨루프 지원사업」을 다음과 같이 안내하오니 널리 홍보하여 주시기 바랍니다.

- 신청기간 : 2023. 4. 26. ~ 사업비 소진 시까지
- 신청대상 : 단독주택 소유자
- 지원금액 : 면적당(㎡) 15,000원, 가구당 100㎡ 내 지원(최대 지원가능금액 1,500천원)
- 사업내용 : 차열기능이 있는 고반사율의 도료를 단독주택 옥상에 시공하여 옥상 표면 온도를 낮추어 냉방에너지 절감 및 온실가스 감축
- 접수처 : 거창군청 환경과(☎055-940-3495)

4. 폭염 피해 예방 안내

(담당 : 김태현 940-7732)

고령층 등 폭염 취약계층을 보호하기 위하여 폭염 대책 기간을 다음과 같이 시행하오니 널리 홍보하여 주시기 바랍니다.

- 폭염대책기간 : 2023. 5. 20. ~ 9. 30.
- 체감온도 기반 폭염특보 시행

구분	주의보	경보
기준	일 최고기온 33°C 이상인 상태가 2일 이상 지속될 것으로 예상될 때	일 최고기온 35°C 이상인 상태가 2일 이상 지속 될 것으로 예상될 때
정식	폭염으로 인하여 다음 중 어느 하나에 해당하는 경우 ① 일 최고 체감온도 33°C 이상인 상태가 2일 이상 예상될 때 ② 급격한 체감온도 상승 또는 폭염 장기화 등으로 중대한 피해 발생이 예상될 때	폭염으로 인하여 다음 중 어느 하나에 해당하는 경우 ① 일 최고 체감온도 35°C 이상인 상태가 2일 이상 예상될 때 ② 급격한 체감온도 상승 또는 폭염 장기화 등으로 광범위한 지역에서 중대한 피해 발생이 예상될 때

- 폭염피해 예방 「행복 SMS 알림서비스」 안내
 - 사업기간 : 2023. 5. 20. ~ 9. 30. / 2023. 9. 30.(금)까지 수시 접수
 - 사업대상 : 고령층 등 폭염 취약계층*의 보호자
 - * 폭염 취약계층 : 만 65세 이상 1인 거주 독거노인, 여름철 야외 활동이 잦은 고령층 등
 - 사업내용 : 폭염 특보 시 보호자에게 폭염상황 문자 알림
 - 신청방법 : 폭염 취약계층 거주지의 읍·면사무소 방문, 우편, 팩스, 이메일 등
- 홍 보 물 : 【붙임 2】 참조

5. 낙뢰 위기경보 「주의」 단계 발령 안내

(담당 : 김태현 940-7732)

낙뢰로 인한 피해를 예방하기 위해 낙뢰 위기 경보 「주의」 단계가 6월 11일 22시를 기준으로 발령되었습니다. 천둥 번개를 동반한 호우가 내리는 경우 피해가 발생하지 않도록 널리 홍보하여 주시기 바랍니다.

- 홍 보 물 : 【붙임 3】 참조

6. 침수 예방 빗물받이 관리 협조 안내

(담당 : 김태현 940-7732)

효과적으로 도시침수를 방지하기 위해 다음과 같이 빗물받이 관리 홍보물을 안내하오니 널리 홍보하여 주시기 바랍니다.

- 홍 보 물 : 【붙임 4】 참조

7. 승강기 사고대응 합동훈련 및 안전관리 요령 안내 (담당 : 김태현 940-7732)

승강기를 안전하고 편리하게 이용하고 사고 및 고장에 대비한 초기 대응능력 강화와 인명피해 최소화를 위하여 승강기 사고대응 합동훈련 및 사고 예방 홍보를 다음과 같이 실시하오니 널리 홍보하여 주시기 바랍니다.

- 일 시 : 2023. 6. 28.(수) 14:00 ~ 16:00
- 장 소 : 거창군 삶의 쉼터
- 참 여 자 : 거창군, 거창소방서, 한국승강기안전공단, 유지관리업체, 참관인 등
- 훈련내용 : 승강기 사고대응 구조훈련 및 교육, 안전사고 예방 캠페인
- 홍 보 물 : 【붙임 5】 참조

8. 2023년 상반기 체납세 일제 정리 안내 (담당 : 김태현 940-7732)

세원 확보와 건전한 납세풍토 조성을 위해 상반기 체납세 일제 정리 기간을 다음과 같이 안내하오니 현재 지방세를 체납 중인 주민들이 납부할 수 있도록 적극 안내하여 주시기 바랍니다.

- 정리기간 : 2023. 3. ~ 6.
- 현재 체납현황 : 203건 / 10,490,520원 (2023. 6. 13. 기준)
- 협조사항 : 마을방송 통한 체납자 납부 독려
- 마을방송문(안)

주민 여러분! 안녕하십니까?

우리군에서 부과·징수하는 지방세는 지역주민의 복지 증진과 우리고장 발전에 사용되는 아주 중요한 재원으로 많은 분들이 성실하게 납부하여 주시고 계십니다.

바쁜 일상 속에 미처 납부 하지 못하신 분이 계시면, 면사무소에 체납내역 확인하시어, 빠른 시일 내에 납부하여 주시기를 당부드립니다. 감사합니다.

【붙임 1 : 사업 위치도】

위 치 도

남하 용동(101호선) 배수로 정비공사

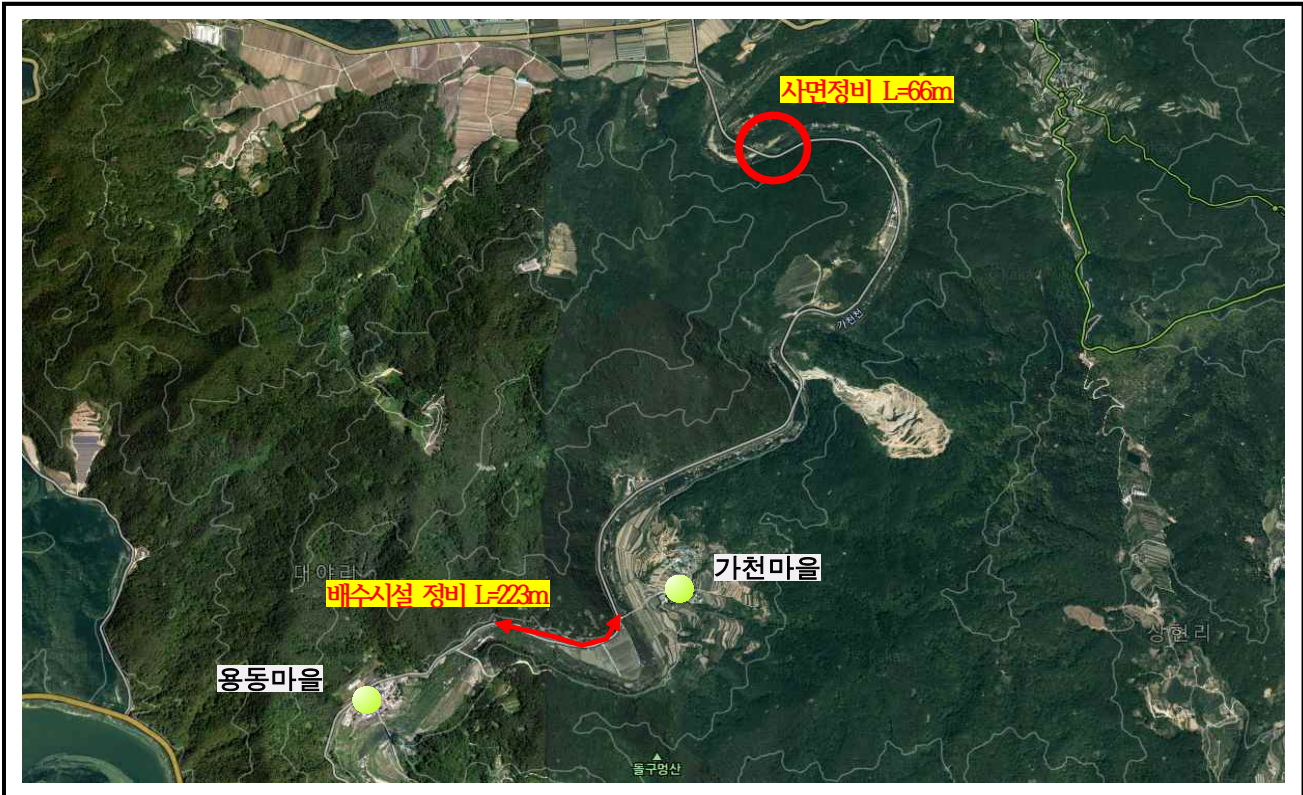

위 치 도

군도9호선(양항지구) 배수개선공사



【붙임 2 : 폭염 예방 홍보물】

국민행동요령
폭염



TV, 인터넷, 라디오 등을 통해 무더위 기상상황을 수시로 확인합니다.



술이나 카페인 들어간 음료보다는, 물을 많이 마십니다.



가장 더운 오후 2시~오후5시에는 야외활동이나 작업을 되도록 하지 않습니다.



냉방기기 사용 시, 실내외 온도차를 5°C 내외로 유지하여 냉방병을 예방합니다.
* 적정 실내 냉방온도 : 26~28°C



현기증, 메스꺼움, 두통의 가벼운 증세가 있으면 무더위 쉼터 등 시원한 장소를 이용합니다.



축사, 비닐하우스 등은 현기하거나 물을 뿌려 온도를 낮춥니다.

폭염에 대비합시다

1. 한낮의 뜨거운 햇볕은 피해야 합니다.

- 온도가 높은 한낮에는 되도록 천천히 걷고 격렬한 운동은 삼갑시다.
- 노약자는 야외활동을 삼가고 시원한 장소를 찾아 더위를 피합시다.
- 외출 시에는 가볍고 밝은 색 계통의 얇은 옷을 헐렁하게 입고, 챙이 넓은 모자나 양산을 써서 햇볕을 가립시다.
- 피부가 장시간 햇빛에 노출될 때는 자외선 차단제를 발라 피부를 보호합시다.
- 야외 근무자는 시원한 장소에서 평소보다 자주 휴식을 취합시다.



2. 식사는 균형 있게, 물은 많이 섭취해야 합니다.

- 육류, 생선, 콩, 잡곡, 신선한 야채 과일 등을 골고루 충분히 섭취합시다. 단, 한꺼번에 많이 먹는 것은 피합시다.
- 탄산 알코올·카페인이 들어있는 음료는 피하고, 물은 갈증이 나지 않더라도 규칙적으로 자주 마십니다.

3. 위생적인 생활 습관을 갖도록 합시다.

- 물은 끓여 먹고, 날 음식은 삼갑시다.
- 손발을 깨끗이 하고 손톱은 짧게 깎읍시다.
- 음식은 오래 보관하지 말고 조금이라도 상한 음식은 버립시다.
- 조리 기구는 청결히 사용합시다.

4. 올바른 냉방기기 사용법을 숙지합시다.

- 실내외 온도차를 5℃ 내외로 유지하여 냉방병을 예방합시다.(건강 실내 냉방 온도는 26~28℃)
- 한시간에 한번씩 꼭 10분간 환기하고, 2주에 한번은 필터를 청소합시다.
- 에어컨이나 선풍기를 밤새 켜두는 것은 위험하므로 집안을 미리 시원하게 하고 잠들기 전에 끄거나 일정시간 가동 후 꺼지도록 예약합시다.
- 에어컨 가동 중에는 창문을 모두 닫고 커튼이나 블라인드로 직사광선을 차단하면 냉방효과를 높일 수 있습니다.



5. 동료, 이웃의 건강에 관심을 가집시다.

- 주변에 혼자 생활하는 노약자, 장애인, 환자 등이 있으면 관심을 갖고 주거환경과 건강상태를 보살피도록 합시다.
- 야외 현장이나 고온 작업장에서는 동료간에 몸 상태에 서로 살펴주고 필요시 도움을 줍시다.
- 응급환자가 발생하면 119나 1339(응급의료정보센터)로 연락하고 구급차가 도착하기 전까지 환자를 서늘한 곳에 옮긴 후 체온을 내리는 조치를 취합시다.

6. 만일의 정전 사태에 대비합니다.

- 정전에 대비하여 손전등, 비상 식음료, 부채 등을 준비합니다.
- 정전 시 뉴스를 청취할 수 있도록 휴대용 라디오를 준비합니다.
- 정전이 되면 아파트 관리사무소나 한국전력(국번 없이 123)에 신고하고 집안의 전기 차단기를 내리거나 모든 전기기구를 꺼두도록 합니다.

7. 농가에서는 가축 및 작물관리에 유의해야 합니다.

- 축사 천장에 단열재를 부착합니다.
- 축사주변과 운동장에 차양을 설치합니다.
- 창문을 개방하고 선풍기나 환풍기를 이용하여 지속적으로 환기를 실시하며, 사육밀도를 적정하게 유지합니다.
- 사육장 천장에 물 분무장치를 설치하여 열을 식혀주도록 합니다.
- 축사와 운동장의 분뇨를 제거하고 건조하게 유지합니다.
- 깨끗한 물을 마시게 하고 비타민과 미네랄 섞은 사료를 먹입니다.
- 곰팡이가 피거나 오래된 사료는 주지 않습니다.
- 모기 퇴치기구를 설치하고 정기적으로 축사를 소독합니다.
- 비닐하우스의 고온피해 방지를 위해 차광·수막시설을 설치합니다.
- 병해충 발생 증가에 대비하여 방제에 힘씁니다.
- 노지재배 채소에 대해서는 스프링클러 등으로 살수작업을 합니다.

8. 양식 어장에서는 어장관리를 철저히 해야 합니다.

- 환수량은 최대한 늘리고, 먹이 공급량과 사육밀도는 하향 조절합니다.
- 액화산소를 공급하거나 공기를 불어 넣는 시설을 설치합니다.
- 차광막을 설치하고 저층수와 상층수를 뒤섞읍니다.
- 물고기의 생리적 약화에 의한 어병 확산을 방지합니다.
- 고온과 습기로 사료가 부패하지 않도록 유의합니다.

9. 편안한 잠자리를 갖도록 합니다.

- 찬물보다는 미지근한 물로 샤워하는 것이 숙면에 좋습니다.
- 자고 일어나는 시간을 일정하게 하고, 낮잠은 오래 자지 않습니다.
- 잠들기 전의 심한 운동은 피하고, 규칙적으로 가볍게 운동합니다.
- 잠들기 전에는 수분을 많이 섭취하지 말고, 허기질 때는 우유 한 잔 정도를 먹고 잠자리에 듭니다.
- 커피, 홍차 등 카페인 함유 음료와 술·담배는 삼갑니다.
- 잠들기 전에 정신적 긴장감을 줄 수 있는 드라마 시청, 컴퓨터 게임 등은 하지 않습니다.
- 잠이 오지 않을 때는 '자야 한다'는 강박관념을 버리고 간단한 일을 하거나 독서를 합니다.



【붙임 3 : 낙뢰 시 국민행동요령】

국민행동요령

낙뢰



낙뢰 예보시 외출을 삼가고, 외부에 있을 땐 자동차 안, 건물안, 지하 등 안전한 곳으로 대피합니다.



전기제품의 플러그를 빼고, 1m 이상 거리를 유지합니다.



산 위 암벽이나 키 큰 나무 밑은 위험하므로, 낮은 자세로 안전한 곳으로 빨리 대피합니다.



등산용 스틱이나 우산같이 긴 물건은 몸에서 멀리합니다.



평지에서는 몸을 낮게하고 물기가 없는 움푹 파인 곳으로 대피합니다.



골프, 낚시 등 야외활동 중일 때 장비를 몸에서 떨어뜨리고, 안전한 곳으로 대피합니다.

· 30-30 안전규칙을 지킵니다.

번개가 친 이후 30초 이내에 천둥이 울리면, 즉시 안전한 장소로 대피합니다.
마지막 천둥소리가 난 후 30분정도 더 기다린 뒤에 움직입니다.

함께해요. 도시침수 예방을 위한 막힘없는 빗물받이 만들기!

빗물받이란?



- 도시에는 비 피해를 막기 위해 빗물받이, 빗물관이 설치되어 있습니다.
- 도시에 내린 빗물은 빗물받이로 모인 후 지하 빗물관을 통해 인근 하천으로 빠져나갑니다.

빗물받이가 막히면?



- 담배꽂초 등으로 빗물받이가 막히면 빗물이 빠져나가지 못합니다.
- 이로 인해 심각한 침수 피해가 일어날 수 있습니다.

막힘없는 빗물받이를 만들기 위해서는?

빗물받이에 담배꽂초,
쓰레기 버리지 않기



빗물받이 위에
덮개 놓지 않기



쓰레기, 낙엽 등으로 막힌
빗물받이를 보면
시청·군청에 알리기



침수 예방의 작지만 큰 실천!

“막힘없는 빗물받이 만들기”에 우리 모두 함께해요.



환경부



한국환경공단

【붙임 5 : 안전한 승강기 관리요령】



안전한 승강기 관리요령

매월 4일은 승강기 안전점검의 날입니다.



■ 지진·화재발생 시 행동요령



- 엘리베이터를 피난 중에 정지
 - 피난 중 : 직접지상으로 통하는 출입구가 있는 중
- 안내방송을 통해 엘리베이터 정지되었음을 알리고 비상계단으로 대피 유도

「엘리베이터 동로는 화재 시 궁축 역할을 하므로 유독가스가 유입될 확률이 높고 고장위험이 높아 반드시 비상계단으로 대피를 유도하여야 합니다.」

■ 엘리베이터 갑힘 고장 발생 시 행동요령

- 비상통화장치로 질식·추락위험이 없음을 알리고, 임의로 탈출을 시도하지 않도록 안내
- 승강기번호를 확인 후 유지관리업체, 119구조대 등에 고장 신고 (1층 승강장 확인)
- 갑힘 승객과 수시로 통화하여 응급환자, 갑힘 인원 등을 파악 후 구조대 도착 시 전달
- 구조작업 시 일반인 접근하지 못하도록 안전조치 (안내방송 및 차단막 설치 등)
- 한국승강기안전공단에 고장신고 (3일 이내)

■ 엘리베이터 사고 발생 시 행동요령

- 사고발생 위치 및 피해자 상태 등을 확인 후 119구조대와 유지관리업체에 신고
- 2차 사고를 예방하기 위해 사고 승강기를 정지 시키고 일반인이 접근하지 못하도록 안전조치 실시 (안내방송 및 차단막 설치 등)
- 한국승강기안전공단에 사고신고(즉시) 후 현장보존
 - 승안법 제48조의2(2)항 현장보존 의무

■ 엘리베이터 침수 시 조치요령

- 침수된 층보다 위쪽에 승강기를 위치한 후 전원 차단
- 안내방송 등을 통해 승강기가 정지되었음을 알림
- 유지관리업체와 승강로 물기를 완전히 제거하고 세밀한 점검 후 운행 재개

■ 폭염, 장마철 대비 중점 점검 항목

- 기계실 창문의 유리파손 여부 점검
 - 외부 아물질이 기계실로 유입, 빗물 유입예방
- 기계실 환기장치 점검 : +5℃ ~ +40℃로 유지
- 기계실, 승강로, 피드 누수여부 점검

■ 승강기 관리주체 의무사항

법정검사	승강기 정기검사를 받아야할 의무
일상관리	승강기안전에 관한 일상 관리의 의무
사고·고장보고	중대한 사고 및 고장에 대한 보고의 의무
자체점검	매월 자체점검을 실시하여야할 의무
유지보수	승강기의 안전에 관한 유지보수 의무

■ 승강기 안전관리자의 직무범위

- 승강기의 운영관리규정의 작성 및 유지관리
- 승강기의 고장, 수리 등에 관한 기록유지
- 승강기 사고발생에 대비한 비상연락망의 작성 및 관리
- 승강기 인명사고 시 긴급조치를 위한 구급체제의 구성
- 승강기 중대사고 및 중대고장 시 통보
- 승강기 표준부착물(이용자 안전수칙, 비상연락망)의 관리
- 승강기 비상연락망의 관리
- 승강기에 갇힌 이용자의 신속한 구출을 위한 조처에 관한 사항 (구출교육과정을 받은 경우에 한정)

「승강장 문의 비상키 등은 전문지식이 없는 자가 임의로 사용하지 못하도록 철저한 관리 필요.」

■ 승강기번호(D)

- 승강기마다 부여된 고유번호로 위치정보 제공
- QR코드로 검사 합격 유무, 검사 유효기간 등 승강기 이력 확인
- 부착위치 : 캐내(비상호출버튼 주변), 1층 및 최상층 승강장

📞 승강기종합민원센터 *1566-1277*

- 신속한 상담서비스로 언제, 어디서나 전화 한 통이면 승강기에 대한 궁금증을 풀어드립니다.
- 상담시간 : 평일 09:00~18:00 (토·일·공휴일은 휴무)

* 승안법 : 「승강기안전관리법」을 뜻함



경제산업담당

1. 2023년 지역특성 살리기 시책사업 공모계획 알림 [담당: 김필재 940-7745]

- 사업명 : 소규모 마을 경제 활력제고 사업
- 신청기한 : 2023. 6. 19.(월)까지
- 신청대상 : 읍·면이 있는 시군
- 사업비 : 개소당 특별교부세 2억원이내 지원
- 지원분야
 - 자원활용형 : 지역 내 건축물, 유형물 활용을 통한 랜드마크 조성
 - 환경활용형 : 지역 특유의 자연환경 활용해 경관 조성
 - 거점조성형 : 스마트 사랑방, 5일 마켓 개설 등 최소한의 마을 기능 유지 지원
 - 자율형 : 기타 지역 특성 반영해 소규모 마을 경제 활력이 가능한 분야
- 구비서류 : 사업신청서, 사업계획서, 컨설턴트, 운영추진 업무확약서, 사후관리방안 계획서, 지방비 확보 확약서, 주민대표 협의서 등

2. 2023년 기본형 공익직불제 교육 이수 안내 [담당: 정화영 940-7742]

○ 내용

구분	정규교육 (대면, 온라인)	간편교육		비고
		모바일교육	자동 전화교육	
교육 대상	신규 신청자, 전년도 감액자 ※ 모든 농업인 수강 가능	일반 농업인 ※ 신규 신청자, 전년도 감액자 수강 불가	70세 이상 농업인 ※ 정규, 모바일 교육대상자 수강 불가	
교육 방법	농업교육포털 (https://agriedu.net/) 접속	- 교육 대상자 휴대전화로 접속 주소(URL) 전송 - 주소(URL) 접속 후, 영상 시청	- 신청대상자 교육전화 발신 - 5분간 전화 청취 ※ 걸려 온 전화를 받지 못했거나, 끝까지 못 들은 경우, 1644-3656으로 다시 전화하여 재수강	
문의처	온라인교육 콜센터 (☎ 1811-8656)	온라인교육 콜센터 (☎ 1811-8656)	국립농산물품질관리원 또는 콜센터(☎ 1644-8778)	

○ 홍보물 : 【붙임 1】 교육안내문

3. 2023년 한국저지종연구회 창립식 및 국제 심포지엄 개최 안내

[담당 : 김필재 940-7745]

- 일 시 : 2023. 6. 21.(수) 13:00 ~ 17:00
- 장 소 : 국립축산과학원 축산자원개발부 3동 대강당(충청남도 천안)
- 내 용 : 한국저지종연구회 창립 선포, 국제심포지엄 및 토론회 개최
* 구제역 등 방역 상황에 따라 참석자 축소 가능
- 문 의 처
 - 국립축산과학원 낙농과 ☎ 041-580-3391)
 - 이메일 : junkyuson@korea.kr

4. 친환경 축산 농장 지정 운영지침 및 관련사항 알림

[담당 : 김필재 940-7745]

- 정 의 : 친환경 축산 농장이란 축사를 친환경적으로 관리하고 가축분뇨의 올바른 관리와 이용에 기여하는 축산 농장
- 대 상 : 가축분뇨법 제2조 제1호에 따른 가축 중 소, 돼지, 닭을 사육하는 농장이면서 HACCP인증을 받은 농가
- 신 청 서 : 【붙임 2】
- 제 출 처 : 축산환경 관리원 환경친화부 최성민 주임(☎ 044-550-5054.
e-mail : choism@lemi.or.kr)

5. 청년 구직자 자격증 취득 응시료 지원사업 홍보 요청

[담당 : 김필재 940-7745]

- 신청기한 : 2023. 6. 23.(금)까지
- 지원대상 : 만19세 ~ 45세 미취업 관내 청년
- 지원조건 : 2023. 1. 1. 이후 시행 자격증 시험 실응시자
- 지원내용 : 1인 연 10만원 이내 응시료 실비 지원(지원 횟수 제한없음)
- 대상자격 : 국가기술자격증, 어학, 컴퓨터, 한국사능력검정시험
- 신청서류 : 붙임참고
- 신청방법 : 거창군청 경제기업과(☎ 055-940-3353)

6. 2023년산 감자 보급종 수요량 사전 조사

[담당 : 정화영 940-7742]

- 조사기한 : 2023. 6. 19.(월)까지
- 조사품종 : (추기) 수미, 조풍, 다미, 풍농, 두백 / (춘기) 수미, 다미, 풍농, 두백
- 조사내용 : 농가별 수요품종 및 수량 조사
- 조사서식

연번	마을명	농가명	연락처	수요량		비고
				추기 (‘23.11월초~12월초)	춘기 (‘24.1월말~3월말)	

7. 2023년 논 타작물 재배지원사업 신청 안내

[담당 : 정화영 940-7742]

- 신청기한 : 2023. 6. 23.(금)까지
- 신청대상 : 농업경영체 등록 농업인
 - * 비농업인은 주말체험영농으로 1,000㎡ 미만 신청 가능
- 지원단가

(단위 : 만원/ha)

구분	일반작물	풋거름작물	두류	가루쌀	휴경	하계조사료	비고
지원단가	150	150	150	150	150	530	

8. 농작물재해보험 가입기간 안내

[담당 : 정화영 940-7742]

- 내 용

품목	가입기간	비고
참다래	2023. 6. 5.(월) ~ 7. 7.(금)	
콩	2023. 6. 12.(월) ~ 7. 21.(금)	

- 가입처 : 관내 지역농협
- 가입문의 : NH농협 손해보험 ☎ 1644-8900

9. 폭염대비 농작업 시 사고예방 안전수칙 안내 [담당 : 정화영 940-7742]

- 폭염대책기간 : 2023. 5. 20. ~ 9. 30.
- 농작업 안전을 위한 안전수칙

- 작업 전 준비운동 및 작업 후 정리운동을 통해 몸을 풀어줍니다.
- 농업기계에 두발이나 의류 등이 말려 들어가지 않도록 각 작업에 적당한 복장과 작업모 및 보호구를 착용합니다.
- 기온이 높은 시간대를 피하고, 휴식을 자주 취하여 연속작업 시간을 줄입니다.
- 수분을 자주 섭취하여 땀으로 손실된 수분을 충분히 보충합니다.
- 긴급사항 발생 시 신속하게 의료기관 및 119구급대 구조를 요청하고, 응급조치를 실시합니다.

10. 2023년 동절기 대비 전국 가금농장 방역점검 추진계획 알림

[담당 : 김필재 940-7745]

- 점검기간
 - 1차 2023. 6. 12. ~ 7. 31.
 - 2차 2023 8. 1. ~9. 15.

*1차 점검 시 미점검 및 미흡 사항 확인 농가
- 점검대상 : 전업 규모 전국 가금 사육농가 약 6,561호
- 점검기관 : 농림축산검역본부 및 지방자체단체(시·군)
- 점검사항
 - 전실, 방역실, 울타리, 차단망, CCTV 등 법정 방역시설 이상 유무 및 출입구 소독시설과 신발소독조 등 소독시설 적정 운영 여부
 - 소독제 유효기간과 적정 희석배율 준수 여부등 소독제 관리 실태
 - 출입·소독기록 작성, 폐사율·산란율 기록 및 보고 등 관리의무 준수 여부
 - 가금 농가 방역 강화 및 가축방역 제도개선을 위한 현장 방역실태 파악 차원에서 확인이 필요한 사항 조사
 - 강화된 소독설비·방역시설 기준 및 방역 준수사항 중점 점검 등
- 개정내용 : **【붙임 3】**

11. 2023년 「희망 불빛 지원사업」 신청 알림

담당 : 김필재 940-77451

- 사업기간 : 2023. 2. ~ 2023. 12.
- 지원대상 : 기존 저효율 일반 조명등을 고효율 LED조명등으로 교체하고자 하는 주택 소유자로, 2022. 1. 1. 이후 ~ 현재까지 거창군 관내로 등록되어 있는 자(가구) / 거창군 전체 106가구
 - 신혼가구 : 기준일로부터 ~ 현재까지 결혼한 신혼가구
 - 출산세대 : 2022년도 이후 출산세대 또는 출산예정(임신 7개월 이상)세대
 - 전입세대 : 세대주 기준 전입 6개월 이상인 자(귀농귀촌인 경우 첨부자료 필요)
 - 다 자 녀 : 2023년 현재 주민등록상 20세미만 3자녀 이상 등록된 가구
- 지원요건
 - 건축법 시행령 제3조 4의 별표에 규정한 단독 및 공동주택
 - 방, 주방, 거실 등을 고효율 LED조명 등으로 교체하고자 하는 가구
- 지원내용 : 사용 시간이 많고 전력 소비가 큰 방, 거실, 부엌 3개소에 고효율기자재(KC 및 KS포함)로 인증을 받은 LED등 또는 A/S기간 3년이상 보증되는 LED 설치비 일부 또는 전액
- 지원한도 : 가구당 일반세대 400천원 이내(50%)/출산세대 등 800천원 이내 (100%) 지원

*일반주택 및 공동주택 99M² 기준 사업비 예시

용도 별	등 구조	등 수	시장가격	총 사업비	보조	비고
계		6등				
방 등	36W x 3개	3등	112,000원	336,000원	336,000원	
주방등	55W x 2개	2등	112,000원	224,000원	224,000원	
거실등	55W x 4개	1등	240,000원	240,000원	240,000원	

* 사업대상자 접수는 선착순이며, 예산 초과시 접수 조기 마감

- 문의처 : 거창군청 경제기업과(☎055-940-3712)

12. 가조 공설시장(A-2층) 사용수익 입찰 공고 안내 [담당 : 김필재 940-7745]

- 위 치 : 거창군 가조면 가조가야로 1110-14(마상리312-14,315-1)
- 건물정보

소재지	건물구조(용도)	허가면적	사용목적	예정가격(원)	비고
A-2층	철근콘크리트	208.3 M ²	음식점	7,427,610	연간

- 모집업종 : 근린생활시설
- 사용기간 : 허가일로부터 5년
 - * 사용기간 갱신은 1회(5년이내), 운영에 문제가 없을 시 가능 함.
- 세부일정
 - 입찰서 제출 및 보증금 납부일시 : 2023. 6. 13.(화) 10:00 ~ 6. 20.(화) 18:00
 - 입찰집행 일시 : 2023. 6. 21.(수) 09:30
 - 입찰서 제출처 : 온비드(www.onbid.co.kr)
 - 개찰장소 : 거창군 재무과 재산관리 담당PC

13. 산사태취약지역 인근 거주민 현황 조사 안내

[담당 : 최지에 940-7743]

- 조사기간 : 2023. 6. 1.(화) ~ 6. 16.(금)
- 조사목적 : 집중호우, 태풍 등 자연재난 위기상황 사전 대비
- 조사항목 : 토지지번, 주민연락처 및 주택사면 유실 상태 파악
- 대 상 지

리	지번	취약지역 유형	지정일
둔마리	산190-1	산사태	2014.07.04
무릉리	산198	토석류	2017.06.13
대야리	산35-1	토석류	2018.06.27
대야리	산39	토석류	2018.06.27
무릉리	산47-1	산사태	2019.12.13
대야리	산201	산사태	2019.12.13

14. 「하루 1kWh 줄이기」 범국민 에너지 절약 붐 확산 실천 홍보

담당 : 김필재 940-77451



#높이고, 끄고, 뽑아요

에어컨 온도 1℃ 높이기
(여름철 실내 온도 26℃ 유지)

0.41 kWh 절약원천





0.36 kWh 절약원천

안 쓰는 전자제품 플러그 뽑기

0.32 kWh 절약원천



전기요금도 줄이고 에너지 캐시백도 받자!

| 참여대상

- 아파트 및 일반주택 개별세대

| 신청기간 및 방법

- 온라인 신청 : '23년 6월 7일(수)부터
 - QR 코드 스캔
 - 구글, 네이버에 '한전 에너지캐시백' 검색
- 한전 사업소 방문 신청 : '23년 7월부터 (한전ON 별도 공지)

| 지급액

- 절감량에 따라 30~100원/kWh

월 427kWh 사용 기준 *세인 가구 7.6월 평균, 전기요금 80,530원			
절감률	캐시백	전기요금 절감액	최종요금
10% (42.7kWh)	3,900원	11,180원	15,080원
20% (85.4kWh)	9,770원	22,360원	32,130원
30% (128.1kWh)	14,660원	34,100원	48,760원

- 10% 절감시** 요금 인상 전보다 11,190원 요금 감소
- 20% 절감시** 요금 인상 전보다 28,240원 요금 감소
- 30% 절감시** 요금 인상 전보다 44,870원 요금 감소

* '23년 7월 전기요금 인상으로 월 3,900원 요금 증가



15. 2023년 저소득층 에너지효율개선사업 대상가구 신청 안내

[담당 : 김필재 940-7745]

- 신청기간 : 2023. 5. 1.(월) ~ 9. 27.(수)
- 지원대상 : 국민기초생활수급자, 차상위계층, 복지사각지대 저소득 가구
- 지원내용 : 벽체(천장)의 단열공사, 창호와 노후 보일러 교체 지원
- 신청방법 : 남하면행정복지센터 방문 후 신청서 작성
- 문의처 : 한국사회보장정보원(☎02-6360-6470), 한국에너지재단 콜센터(☎1670-7659)
- 홍보물 : **【붙임 4】**

16. 거창군 농업인 및 농업인 배우자 대상 신·편입생 모집 및 장학안내

[담당 : 최지에 940-7743]

- 모집주체 : 한국열린사이버대학교
- 목 적 : 농업인 및 농업인 배우자 대상 정규 4년제 대학교 학사학위 취득지원
- 원서접수 일정
 - 1차 : 2023. 6. 1.(목) ~ 2023. 6. 29.(목)
 - 2차 : 2023. 7. 13.(목) ~ 2023. 8. 11.(금)
- 원서접수 : 입학 홈페이지 (<http://go.ocu.ac.kr>)
- 전형 및 장학혜택

구분	전형	장학혜택	서류
농업인 및 농업인배우자	산 업 체 위탁전형	신입학 : 1년간 전액면제 (고등학교 졸업자) 편입학 : 입학금면제 + 수업료 50%감면	학력서류 농업인 공적증명서(택1) 가족관계증명서(배우자 입학 시)

* 농업인 공적증명서 : 농업경영체등록확인서, 농업경영체증명서, 농업인확인서, 농지대장(舊농지원부)

- 모집학과

구분	학과명
미래융합계열	통합치유학과, 사회복지학과, 상담심리학과, 아동보육학과, 국방상담리더십학과, 인공지능융합학, 소방방재안전학과, 디지털비즈니스학과, 실용영어학과, 부동산금융자산학과, 뷰티건강디자인학과, 자연숲치유산업학과

- 취득가능 자격증 : 유기농업기사(기능사), 도시농업관리사, 산림치유지도사, 온라인마케팅 컨설턴트, 공인중개사 등

17. 2023년 여성농업인 진료비 지원사업 안내 [담당 : 최지에 940-7743]

- 내 용 : 진료비(입원, 외래 진료비), 예방접종, 건강검진 비용 등 50% 지원
- 대 상 자 : 여성농업인 바우처 카드를 발급 받은 여성 농업인
- 지원기한 : 2023. 12. 31.까지
- 지원한도 : 50만원
- 상담 및 문의 : 거창적십자병원 공공의료사업팀 (☎055-949-3368)
- 유의사항 : 진료 접수 시 신분증, 바우처카드 제출
 - * 바우처카드로 결제 불가, 일반카드 결제 또는 현금으로 수납
 - * 대상자 중 의료급여, 차상위 환자는 절차를 통해 본인부담금50%를 '거창적십자병원' 의료지원사업인 희망진료센터에서 지원 가능함

18. 2023년 농번기 마을공동급식 지원사업 추진 안내 [담당 : 최지에 940-7743]

- 추진기간 : 2023. 5. ~ 6.
- 지원금액 : 2,250천원
- 사업내용 : 공동급식 조리원 인건비, 부식비, 도시락 및 배달식 등 지원
 - 조리원 인건비 : 50천원/일×25일(연간) = 1,250천원
 - 부식비 등 : 40천원/일×25일(연간) = 1,000천원
 - * 인건비와 부식비는 50% 이내에서 전용 가능
 - 도시락 및 배달식 : 1인당 8천원/일, 마을별 2,250천원 범위 내
 - * 도시락 및 배달식 이용의 경우 배달료 지원 불가
- 준수사항
 - 이자포함 잔액은 반납하여야 하며, 통장 잔고는 0원으로 함
 - 사업완료 후 20일 이내 정산서류 제출
- 사업완료 후 제출서류
 - 공동급식 일지(20일 이상) 및 도시락 및 배달식 일지
 - 급식 및 도시락, 배달식 사진 2~3장
 - 상세내역이 표기된 구입영수증(쌀, 주류 구입 금지)
 - * 상세내역이 표기된 영수증 증빙이 불가한 경우 간이영수증에 수기로 기입
 - 조리원 인건비 계좌이체 후 거래내역서
 - 통장 사본

19. 농업인안전재해보험의 보험료 할인제도 시행

[담당 : 최지에 940-7743]

- 시행일시 : 2023. 10. 이후
- 내 용 : 농업인안전재해보험(농업인안전보험/농기계종합보험)보험료 할인
- 신청장소 : 온·오프라인 교육 수료증을 지참하여 지역 농·축협 방문
- 교육장소
 - 대면교육 : 지방농촌진흥기관에서 교육수료
 - 온라인교육
 - 농촌인적자원개발센터 e-러닝 (<https://hrd.rda.go.kr>)
 - 농업교육포털(<https://agriedu.net>)
- 교육과정

연번	교육과정	비고
1	농작업안전해재예방	대면교육
2	농업기계 전문인력 양성 및 현장실무교육	대면교육
3	농업기계 순회/임대교육	대면교육
4	(e-러닝)농작업 재해의 특성과 관리	온라인교육
5	(e-러닝)농작업 안전보건관리	온라인교육
6	(e-러닝)농작업 안전 지침 재설정	온라인교육
7	(농업교육포털)농작업 안전보건 교육	온라인교육
8	(농업교육포털)농기계 안전교육	온라인교육
9	(농업교육포털)농업인 안전교육	온라인교육

※ 교육이수 시간 관계없이 9개 과정 중 1개만 이수 시 할인 가능

20. 2023년 우리쌀 요리놀이 전문가 양성 교육 안내

[담당 : 최지에 940-7743]

- 과 정 명 : 우리쌀 요리놀이 전문가 양성교육
- 교육기간 : 2023. 6. 22.(목) ~ 7. 21.(금) 13:30 ~ 17:30 / 기간 중 10회
- 교육장소 : 경남농업기술원 농촌생활문화관
- 교육인원 : 25명정도 / 거창군 2~3명
- 교육대상 : 농촌교육농장 등 식생활 체험장 운영자, 아동 및 학교급식 관계자, 관심있는 농업인
- 교육내용 : 농업자원을 활용한 농업 6차산업, 농촌융복합 농촌관광 운영사례 등

21. 농사용 전기요금 인상액 지원 사업 신청 안내 [담당 : 최지에 940-7743]

- 사 업 명 : 농사용 전기요금 인상액 지원 사업
- 신청기한 : 2023. 6. 14.(수)까지
- 신청대상 : 도내에 주소를 둔 농업인, 농업법인, 생산자단체 중 농사용 전기를 사용하고 있는 자(한전 농사용 전기계약자)
 - * 3개월 전기요금의 합계금액이 60,000원 미만인 경우 지원 제외(신청불가)
- 지원내용 : ' 23. 1~3월 농사용 전기요금 중 전년 동기 대비(' 22. 1~3월) 인상분의 50% 지원(12원/kwh)
- 지원한도 : 월 5백만원, 3개월 총 지원금액 15백만원(한도 초과금액은 지원 제외)
- 신청서류
 - 신청서 및 개인정보제공동의서 : **【붙임 5】**
 - * 신청서 내 고객번호(10자리) 및 시설대상 지번주소 사전 확인 (고지서 또는 '한전' 을 통해 확인 : ☎ 국번없이 123)
 - 신분증 및 통장사본
 - 인허가증 (관련업이 인허가신고를 요하는 경우) / (예)종자생산, 육묘업, 축산업 등

22. 재해위험목 제거 및 가지치기 사업 신청 안내

[담당 : 최지에 940-7743]

- 신청기한 : 2023. 6. 21.(수)까지
- 신청대상
 - 주민이 직접 상시 거주하는 주택에 피해를 주는 수목
 - 기타 인명피해를 발생시킬 우려가 있는 위험목
 - 생육을 위한 가지치기가 필요한 정자목(벌목이 아닌 전지작업 / 노거수 및 보호수 제외)
 - 고소작업차량(1.5t)진입이 가능하고, 전기선·통신선 등의 제한 없는 곳
- 제외대상
 - 그늘로 인해 피해를 주는 농경지, 축사, 창고, 묘지 등 주변의 해가림목
 - 아파트, 도로부지 인접사면, 국유지 등 주변의 단순 불편목(낙엽 등)
 - 공공 영조물(학교, 도서관, 병원 등) 내 수목
 - 단순한 경관개선 목적의 수목제거 및 가지치기인 경우
 - 대나무, 수국 등 수고가 낮아 전도 시, 피해 우려가 없는 경우
 - 토지(또는 입목) 소유자의 동의를 불가능한 경우
- 신청서 : **【붙임 6】** 신청서

23. 2023년 귀농귀촌인 직거래 포장재 지원사업 안내

[담당 : 이필우 940-7741]

- 신청기한 : 2023. 6. 23.(금)까지
- 사업내용 : 귀농귀촌인연합회 회원에게 포장재 박스 지원(보조 70%, 자부담 30%)
- 신청자격 : 2013. 1. 1. 이후 전입한 거창군 귀농귀촌인연합회원
 - ※ 미가입자는 연합회 가입 후 신청 가능(가입문의 연합회 사무국장 010-4692-6668)
- 신청방법 : 귀농인연합회 읍면지회장 및 연합회 인구담당 위원장에게 신청
 - ※ 신청자가 많을 경우 1인당 신청수량이 제한 또는 조정될 수 있음
 - 남하면지회장 : 정대호(010-4345-6650)
 - 연합회 인구담당 위원장 : 이수현(010-9080-4364)

24. 2023년 하반기 귀농 농업창업 및 주택구입 지원사업 안내

[담당 : 이필우 940-7741]

- 신청기한 : 2023. 6. 30.(금)까지
- 신청대상 및 자격요건
 - 귀농인
 - ▶ 농촌지역 이주 직전에 1년 이상 지속적으로 농촌 외의 지역에서 거주한 자
 - ▶ 농촌지역 전입일로부터 만 5년이 경과하지 않은 세대주
 - 재촌 비농업인
 - ▶ 사업신청일 기준 최근 5년 이내에 영농경험이 없는 경우 신청가능
 - ▶ 신청일 현재 타 산업분야 전업 직업 및 사업자등록이 없어야 함 0
 - ▶ 사업신청일 현재 농촌지역에 주민등록이 1년 이상 되어있는 자
- 지원내용 : 농업창업자금 및 주택구입신축 자금 대출 지원
 - 농업 창업자금 : 세대당 3억원 한도 이내
 - 주택 구입·신축 및 증·개축 자금 : 세대당 7,500만원 한도 이내
- 대출금리 : 고정금리(연 1.5%) 또는 변동금리 중 선택
- 상환 기간 : 5년 거치 10년 원금균등 분할상환
- 접수처 : 거창군 농업기술센터 귀농귀촌담당(☎055-940-8162)
 - ※ 읍·면에서 접수하지 않음

25. 2023년 귀농귀촌 활성화 우수마을 선정 계획 안내

[담당 : 이필우 940-7741]

- 신청기간 : 2023. 6. 16.(금) ~ 6. 30.(금) / 신청서식 등 추후 안내 예정
- 선정규모 : 거창군 3개 마을 / 마을당 20,000천원 사업비 지원
- 사업내용
 - 전입실적, 귀촌·귀촌인과의 화합실적 등을 평가하여 3개 우수마을 선정
 - 우수마을 3개소에 마을안길포장, 마을창고수리, 마을회관 수리 등 민간 자본사업보조로 추진 가능한 사업비 지원(개소당 20,000천원)
- 선정기준 : 전입인원과 프로그램수에 따른 채점 기준 상위 3개소
 - 귀농귀촌인 전입인원 수 : 전입신고서 작성인원(2022. 7. ~ 2023. 6.)
 - 귀농귀촌 활성화 프로그램 수(실적기간 : 2023. 1. ~ 2023. 6.)
 - * (예시) 귀농인과 함께하는 공동활동(자원봉사, 자연정화, 마을가꾸기 등), 귀촌인들의 학생돌봄(방과후 활동) 프로그램, 기타 귀농귀촌인 정착 활성화(음화프로그램) 사업 등
 - * 활동사진 첨부하고, 귀농인연합회 면 지회장 확인 필요
 - * 마을대학, 마을만들기, 마을규약 제정 등의 사업도 각 1건으로 인정
 - * 동점 마을 발생시 다수 프로그램 운영마을을 우선 선정

【붙임 1】 기본형공익 직불제 교육 이수 안내

2 온라인 교육



대상

☑ 모든 농업인 수강 가능

* 신규신청자, 전년도 감액자는 대면교육 또는 온라인 교육 필수

교육문의

☑ 온라인교육 콜센터: 1811-8656

교육방법

1 접속방법1: 인터넷주소창에 www.agriedu.net 입력 / 접속방법2: 검색사이트 [농업교육포털](#)

2 23년 공익직불제 농업인 온라인교육 바로가기

3 '23년 공익직불제 농업인 의무교육 입과를 환영합니다. '23년 공익직불제 지급 대상자만 로그인할 수 있습니다. 타 과정을 수강하고 싶으신 분은 회원가입 후 일반 로그인 화면으로 이동하여 학습하시면 됩니다.

4 '23년 공익직불제 농업인 의무교육 입과를 환영합니다. '23년 공익직불제 지급 대상자만 로그인할 수 있습니다. 타 과정을 수강하고 싶으신 분은 회원가입 후 일반 로그인 화면으로 이동하여 학습하시면 됩니다.

5 '23년 공익직불제 농업인 의무교육 입과를 환영합니다. '23년 공익직불제 지급 대상자만 로그인할 수 있습니다. 타 과정을 수강하고 싶으신 분은 회원가입 후 일반 로그인 화면으로 이동하여 학습하시면 됩니다.

6 '23년 공익직불제 농업인 의무교육 입과를 환영합니다. '23년 공익직불제 지급 대상자만 로그인할 수 있습니다. 타 과정을 수강하고 싶으신 분은 회원가입 후 일반 로그인 화면으로 이동하여 학습하시면 됩니다.

7 '23년 공익직불제 농업인 의무교육 입과를 환영합니다. 1. 농업교육포털 및 AgriW에 대한 정보제공 동의 - 농업교육포털 정보제공 내용: 이름, 생년월일, 생년월일, 직불제 교육수강이력, AgriW 정보제공내용: 이름, 생년월일, 생년월일, 직불제 교육수강이력 2. 3.6(2)E50W 사용 시 재인증이 요구될 예정입니다. 휴대폰으로 학습 시 재인증이 필요하므로 WIF이전, 휴대폰 인증(타사)를 확인 후 영상 수강을 권장합니다. 3. 위와 같이 농업교육포털에 대한 정보제공을 하며 교육이력을 AgriW에 정보제공을 동의 합니다.

8 세부진도현황

차시	목차/메이킹명	학습여부	학습하기
1	'23년도 공익직불제 농업인 의무교육		학습하기
2	'23년도 공익직불제 농업인 의무교육		학습하기

3 모바일교육(URL)

대상

- ☑ 일반농업인(기존 직불금 정상 수급자)
* 제외(신규신청자, 전년도 감액자)

교육방법

- ☑ 교육 대상자의 휴대전화로 접속주소(URL)를 송부하면 농업인이 접속을 통해 교육영상 시청(약 15분)



키보드 또는 문자가 오면 접속 URL을 눌러주세요.



교육문의

- ☑ 읍·면·동사무소 또는 콜센터 1811-8656

4 자동전화교육

대상

- ☑ 70세(1953년생) 이상 공익직불금 신청자
* 신규신청자, 전년도 감액자는 대면교육 또는 온라인교육 수강

교육방법

1644-3656에서 전화가 오면
5분 동안 교육 음원 청취

전화를 받으면

“안녕하세요. 국립농산물품질관리원입니다.
기본형 공익직불금을 받으시는 농업인은
의무교육을 이수하셔야~~~~”로 시작

마지막 부분인

“공익직불제 농업인 전화교육
끝까지 잘 들어주셔서 감사합니다.
수고하셨습니다.”까지 듣고 전화를 종료

* 걸려온 전화를 받지 못했거나, 끝까지 듣지 못한 경우
1644-3656으로 전화가 왔던 전화기로
다시 전화를 걸어 재수강

교육문의

- ☑ 국립농산물품질관리원 또는 콜센터 1644-8778 (내선2번)

【붙임 2】친환경 축산 농장 신청서

■ 가축분뇨의 자원화 및 이용 촉진에 관한 규칙 [별지 제1호서식] <개정 2022. 10. 20.>

환경친화축산농장 [] 지정신청서 [] 지정사항 변경신고서

※ 바탕색이 어두운 칸은 신청인(신고인)이 적지 않으며, []에는 해당되는 곳에 √ 표시를 합니다.

※ 농장지정번호란과 변경사항란은 변경신고서 해당사항이 있는 경우에만 적습니다.

접수번호	접수일	처리기간	지정신청서 : 50일 변경신고서 : 10일
------	-----	------	----------------------------

신청인 (신고인)	농장명(성명)	전화번호
	농장 소재지	농장지정번호(변경신고 시)

신청 현 황	가축종류 한우 [], 젓소 [], 돼지 [], 닭 [], 기타 []	사육두수 (두, 수)
	축사 및 부지 면적 축사 : m ² , 부지 : m ²	
	가축분뇨처리시설 보유 현황	

	구분	변경 전	변경 후
변경 사 항	대표자 성명		
	농장 소재지		
	농 장 명		
	가축사육 마릿수	(두, 수)	(두, 수)
	축 사 면 적	m ²	m ²
	가축분뇨처리시설		
	악취저감 시설·장비		

「가축분뇨의 관리 및 이용에 관한 법률」 제9조 및 「가축분뇨의 자원화 및 이용 촉진에 관한 규칙」 제8조제1항·제5항에 따라 위와 같이 환경친화축산농장 지정(지정사항 변경)을 신청(신고)합니다.

년 월 일
신청인(신고인) (서명 또는 인)

농림축산식품부장관 귀하

첨부서류	(지정신청 시) 1. 축산업 허가증 또는 등록증 사본 1부 2. 안전관리인증농장 인증서 사본 1부 3. 가축의 종류, 가축사육두수, 축사 및 부지 면적, 농장관리계획, 농장 주변의 주거 현황 등이 포함된 사업개요 1부 4. 가축분뇨처리의 능력 및 방법, 가축분뇨처리의 장비 및 시설, 퇴비·액비화 물량, 농경지 확보면적 등이 포함된 가축분뇨의 처리 현황을 적은 서류 1부 5. 축산농장 및 주변 전경 사진 각 1부	수수료 없음
	(변경신고 시) 1. 환경친화축산농장 지정서	

지정신청 처리절차

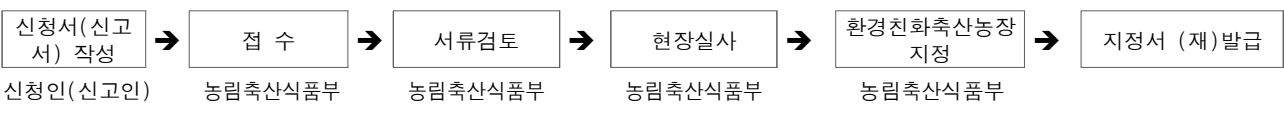

210mm×297mm[백상지 80g/㎡]

가축전염병 예방법 시행규칙 개정안(적용 '23.10.19.) 주요내용

① 소독설비 및 방역시설 기준 강화

(1) 공통기준

○ 10만수 이상 사육 산란계 농가는 터널식 소독시설 설치

- * (적용예외) 해당 가축사육시설의 지형여건상 터널식 소독시설의 설치가 어렵다고 시장·군수·구청장이 인정하는 경우에는 고정식 소독시설을 설치할 수 있으며, 차량을 전용으로 소독하는 고압분무기 및 해당 고압분무기를 통한 소독 실시 여부를 확인할 수 있는 CCTV를 차량이 출입하는 각 입구에 설치한 때에는 해당 기준을 갖춘 것으로 인정

(2) 개별기준

○ (축종 확대) 소독설비와 방역시설 기준을 모든 가금 사육업 적용 확대

- (현행, 2종) 닭·오리 사육업

→ (개정, 8종) 닭·오리 + 칠면조·거위·메추리·꿩·기러기·타조

○ (대상시설) 각 출입구에 갖추어야 소독설비 및 방역시설 기준 명확화

- (현행) 출입구 → (개정) 각 출입구

- (대상시설) 고압세척기, 대인소독기, 출입기록부, 방문차량 소독실시기록부, 차량진입 차단장치, 출입통제 안내판

○ (식용란 상차장) 산란계농장 외부 식용란 상차장에 고압분무기 설치

○ (전실) 전실(前室) 규정 명확화(단서 규정 삭제 등)

- 각각의 사육시설안과 연결된 실내 출입구에 설치

< 10월19일 이후 불인정 전실(단서 삭제) >

- ① 사육시설이 한 동인 경우 방역실을 전실로 인정한 것
- ② 두 동 이상의 닭·오리 사육시설을 하나의 울타리·담장으로 구획·차단하는 경우 입구에 전실을 하나만 설치해도 인정한 것
- ③ 컨테이너, 부스, 천막 등을 이용하여 축사 외부에 설치한 전실

- 전실의 오염·청결구역 사이에 고정된 구조물 또는 발판 등 설치
 - * (예외) 전실 내부용 전용 신발과 사육시설 내부용 전용 신발 또는 1회용 덧신을 갖춘 경우에는 설치하지 않을 수 있음

- 전실 내 각 입구에 신발소독조 또는 소독매트 구비
- 전실 내 손을 씻거나 소독할 수 있는 설비를 설치하거나 소독제 또는 일회용 장갑 구비

○ (차단망 확대) 퇴비장, 왕겨창고에도 야생동물 차단망 설치 확대

- (현행) 사육시설의 환풍시설, 배수구 등에 야생동물(쥐, 새 등) 차단망 설치
 - (개정) 환풍시설, 배수구, 퇴비장*, 왕겨창고 등 차단망 설치

- * (예외) 퇴비장의 분뇨운반차량의 출입구에 차단망을 설치하기 어려운 경우에는 해당 부분에 개폐식 차단장치 등을 설치하는 것으로 차단망 설치 대체

○ (CCTV) 농장 출입구, 방역실, 축사 출입구 및 축사내부로 설치 확대

- (현행) 농장 각 출입구, 각 사육시설 내부
 - (개정) 농장 각 출입구, 방역실 각 출입구, 사육시설의 각 출입구 및 사육시설 내부

- * (예외) 하나의 장소에 설치된 CCTV으로 다른 장소의 사람, 차량 및 동물의 출입, 법 제17조의6에 따른 방역기준의 준수 여부 및 가축의 임상증상 등에 관한 영상기록을 동시에 30일 이상 저장·보관할 수 있는 경우에는 해당 장소에도 CCTV가 설치된 것으로 봄

○ (차단 덮개 등) 알·분뇨 운송벨트 및 연결된 사육시설·집란실의 접합부 등에 야생동물 등을 차단할 수 있는 덮개 또는 차단망 등을 설치

② 가축 소유자 등의 방역기준 강화(신설)

- (동결방지) 각 출입구 소독시설에 동결방지 조치
- (운송벨트 청소) 알·분뇨 운송벨트와 해당 운송벨트 주변을 주기적으로

청소·소독

- **(1회용 난좌)** 닭, 오리 또는 메추리의 알을 생산하여 판매하는 경우에는 알을 취급할 때 **1회용 난좌 사용**
 - * (예외) 난좌를 세척·소독할 수 있는 시설과 그 세척·소독 실시 여부를 확인할 수 있는 영상기록을 30일 이상 저장·보관할 수 있는 CCTV를 설치한 경우에는 1회용 난좌를 사용하지 않을 수 있다.
- **(알 운반용기 소독)** 알 운반용기(합판·파레트 등)은 **사용할 때마다 세척·소독**, 새로 구입하거나 회수된 운반용기도 **농장 반입 전 세척·소독**
- **(기자재 차단)** 농장내 기자재, 소모품 등은 **물품반입창고 등 외부와 차단된 공간에 보관**하거나 오염방지에 적합한 덮개 등으로 외부와 차단
- **(입식 전 조치)** 소독설비 및 방역시설이 훼손된 경우에는 즉시 필요한 조치를 실시한 후 해당 가금을 입식

3 축산농가 소유차량 방역관리 강화

- **(적용대상 확대)** 가축의 소유자 등이 소유 또는 임차하는 차량으로서 가축사육시설의 운영관리를 위해 축산관계시설에 출입하는 차량 대한 시설 **출입차량 등록대상 의무 부여**
 - **(현행)** 자동차관리법에 따른 화물자동차
 - **(개정)** 자동차관리법에 따른 화물자동차 + 승용자동차, 승합자동차
 - * (예외)
 - ① 일시적으로 축산관계시설 내부로 출입하기 위한 차량으로서 관할 시장·군수·구청장으로부터 그 출입을 허용하는 표시를 부여받고 소독 등 방역조치를 실시한 차량
 - ② 축산관계시설의 지형여건상 축산관계시설 외부에 주차하기 어렵다고 시장·군수·구청장이 인정하는 경우로서 가축사육시설과 교차오염이 발생하지 않는 축산관계시설 내부의 별도의 구획된 공간에 주차하는 차량

【붙임 4】 2023 저소득층 에너지 효율 개선 사업

2023년 저소득층 단열·창호·보일러 무상지원 안내



에너지복지 with 한국에너지재단

저소득층가구 신청 접수

지원대상: 국민기초생활수급가구 및 차상위계층
기초지자체장의 추천을 받은 에너지복지 사각지대의 일반 저소득가구
- 주택소유주 동의서, 수급자 증명서, 차상위계층확인서 등 첨부필요

지원규모: 약 31,000가구 / 가구당 평균 약 243만원 지원
- 예산 소진시 조기마감
※ 정책 변경 등에 따라 지원 규모 변동될 수 있음

지원내용: 시공·물품지원
- 벽면단열공사·창호공사·바닥공사·보일러 설치 등

신청방법: 주민등록상 거주지 읍, 면, 동 주민센터 **사업문의:** 에너지효율개선사업 콜센터
☎ 1670-7653

재해위험목 제거 신청 및 동의서

재해위험목 현황

재해위험목 소재지			수목종류	수량(주)	차량진입 가능여부	고압선· 통신선 유무	비 고
읍·면	리	지 번					

본인(신청인)은 상기와 같이 재해위험목 제거를 신청하며 제거 시에는 본인이 입회를 할 것이며, 또한 재해 위험목 제거 작업의 특성상 주변가옥 및 수목, 기타 재산손괴가 있을 수 있다는 사실을 충분히 인지하였으며, 향후 작업과정 및 토지소유자 및 임목소유자 간의 일어날 수 있는 민·형사상 모든 문제(손해배상 등)에 대하여 본인이 책임지면서 이에 재해위험목 제거를 신청·동의합니다.

2023년 월 일

신청 및 동의인

구 분	성 명	주 소	연 락 처	확인란 (날인 또는 서명)	비 고
토지소유자					토지대장 및 등기 첨부
임목소유자					
신청인	신청인은 위의 토지소유자 및 임목소유자를 정확히 확인(신청일 기준) 하고 동의를 받아 재해위험목 제거 신청합니다.				

거창군수 귀하