

이 회보는 공문과 동일하므로 신속 정확히 처리



남하면 회보

제2023 - 25호
2023. 6. 21.(수)

본 회보는 일반 공문과 동일한 효력이 있으며 각종 행정 지시사항을 종합 시달함으로 공문서 감축과 소비절약 및 행정편익을 도모하는데 그 목적이 있으니 전 이장은 마을 방송 등을 통하여 주민들에게 널리 홍보하고 보관하여 주시기 바랍니다.

회 람

반 장	반 장	개발위원장	새마을지도자	이 장

(www.namha.go.kr)

남하면 행정복지센터 전화번호

- | | |
|----------------------|--------------------|
| - 남 하 면 장 : 940-7700 | - 총무담당 : 940-7710 |
| - 행복복지담당 : 940-7720 | - 개발담당 : 940-7730 |
| - 경제산업담당 : 940-7740 | - F A X : 940-7709 |

이장회의 시간(오전 11:00, 행정복지센터 회의실)

☆ 회의일 : 첫째, 셋째주 수요일 ☆

☆ 등청일 : 둘째, 넷째주 수요일 ☆

〈차 례〉

□ 총무담당

1. 남하면 연중 동향보고 안내	1
2. 2024년 예산편성을 위한 설문조사 참여 안내	1
3. 「제2스포츠타운 조성사업」 시행알림	1
4. 주민 대상 안전·환경교육 일정 안내	2
5. 2023년도 7월 디지털 역량강화 교육 안내 및 수요 조사	2
6. 제33회 거창국제연극제 홍보	3
7. 거창군립노인요양병원 직영 운영 안내	3
8. 보안 미적용 주민등록증 무료 재발급 안내	3
9. 2022년 기준 광업·제조업 조사 홍보	4
10. 만 나이 정착을 위한 홍보 협조	4
11. 2023년 「거창에서 한 달 여행하기」 참가자 모집(2차)	4
12. 2023년 「만성질환 합병증 검진사업」대상자모집 안내	5
13. 하절기 방역소독 사업 시행	5
14. 2023년 거창아카데미 개최 홍보(2회차)	5
15. 「경남 평생학습 온라인 강좌 배움온」 홍보	6
16. 거창군 6만인구 유지를 위한 지속적인 관심 당부	6

□ 행복복지담당

1. 2023년도 에너지바우처 사업	9
2. 2023년도 에너지바우처 예외지급	10
3. 2024년도 경로당 신축 및 개·보수 대상 전수조사	10
4. 2023년 「청소년부모 아동양육비 지원 시범사업」 안내	10
5. 2023년 2차 한부모가족 주거자금 소액대출사업(나는 가장이다) 안내	11
6. ‘23년 제3기 종합사회복지관 문화교실 수강생 모집 안내	11
7. 2023년도 「주거 안심 파트너 사업」 홍보	11
8. 일상회복 착!착!착! 나눔 캠페인 성금모금 참여 협조	11
9. 2023년 여성장애인 가사도우미 파견사업 홍보	12
10. 2023년 여성장애인 가사도우미 모집 홍보	12
11. 2023년 문화누리카드 이용률 제고	12
12. 2023년 문화누리카드 누락자 신청 및 홍보	12
13. 「행복이 남하도는 냉장고」 공유냉장고 운영	13
14. 복지사각지대 대상자 발굴 협조	13
15. 코로나19 입원·격리자 생활지원비 사업 개편 안내	13

□ 개발담당

1. 댐주변지역 지원사업 공모 안내	26
2. 슬레이트 처리 지원사업 추가 접수 안내	26
3. 2023년 정기분(1기) 자동차세 납부 안내	27
4. 체납세 납부 집중 독려 기간 운영 안내	27
5. 단독주택 시원지붕(쿨루프) 지원사업 안내	27
6. 재활용품 수집장려금 지급 및 올바른 분리배출 방법 안내	28
7. 폭염 피해 예방 안내	28
8. 관내 군도·농어촌도로 공사 시행 안내	29

□ 경제산업담당

1. 2024년 주민참여형 마을공동체발전소 조성사업 수요조사 알림	35
2. 2023년 저소득층 에너지효율개선사업 대상가구 지원신청	35
3. 2023년 GAP 농가 컨설팅 지원사업 안내	36
4. 여름철 재해(폭염, 장마, 태풍) 대비 축산분야 예방 대응 안내	36
5. 하절기 축산분뇨처리시설 등 밀폐공간 질식재해 예방서비스 안내	36
6. 농작물재해보험 가입기간 안내	36
7. 2023년 기본형 공익직불제 교육 이수 안내	37
8. 과수화상병 차단을 위한 과수농가 이행사항 안내	37
9. 2023년 「희망 불빛 지원사업」 신청 알림	38
10. 2023년 동절기 대비 전국 가금농장 방역점검 추진계획 알림	39
11. 친환경 축산 농장 지정 운영지침 및 관련사항 알림	39
12. 2023년 치유농업 개발코칭 교육 안내	40
13. 2023년 농번기 마을공동급식 지원사업 추진 안내	40
14. 농업인안전재해보험의 보험료 할인제도 시행	41
15. 2023년 우리쌀 요리놀이 전문가 양성 교육 안내	41
16. 농사용 전기요금 인상액 지원 사업 신청 안내	42
17. 2023년 여성농업인 진료비 지원사업 안내	42
18. 재해위험목 제거 및 가지치기 사업 신청 안내	43
19. 제6차 임도설치계획(2026~2030) 수요조사	43
20. 오이 육묘 및 정식관리 해외전문가 활용 교육 안내(대면교육)	44
21. 2023년도 신지식농업인 선발계획 알림	44
22. 2023년 단감 재배기술 교육 안내	44
23. 생활권 산림 수목 병해충 방제 대상지 수요조사	45
24. 2023년 귀농귀촌 활성화 우수마을 선정 계획 안내	45
25. 2023년 하반기 귀농 농업창업 및 주택구입 지원사업 안내	46
26. 주정차단속 문자알림서비스 안내 홍보	46

총 무 담 당

1. 남하면 연중 동향보고 안내

[담당 : 이유라 940-7711]

행사·미담·수범사례·사건사고 등 마을에서 발생하는 전반적인 사항을 발생 즉시 알려주시기 바랍니다.

- 대 상
 - 주민여론 등 민심에 관한 사항 / 주요인사 등 내방
 - 마을, 단체 등 행사 / 사건·사고
- 시 기 : 수시(발생 즉시)
- 방 법 : 남하면 총무담당 연락(☎055-940-7710)

2. 2024년 예산편성을 위한 설문조사 참여 안내

[담당 : 이보배 940-7712]

2024년도 예산 운용과 분야별 투자 방향 등에 대해 주민 의견을 수렴하고자 아래와 같이 설문조사를 실시하오니 많은 면민이 참여할 수 있도록 홍보해 주시기 바랍니다.

- 목 적 : 예산편성 과정의 군민참여 보장과 투명성 증대
- 기 간 : 2023. 6. 13.(화) ~ 7. 14.(금)
- 참여대상 : 모든 군민
- 설문내용 : 20개 항목(2024년도 예산운용과 분야별 투자방향 등)
- 참여방법 : 설문조사 또는 인터넷
 - 방 문 : 면사무소 총무담당
 - 인터넷 : 군청 홈페이지(군민참여>군민의 소리>설문조사>2024년도 예산편성에 바란다)
- 문 의 처 : 거창군청 기획예산담당관 예산담당(☎055-940-3053)

3. 「제2스포츠타운 조성사업」 시행알림

[담당 : 온누리 940-7714]

체육시설사업소에서 남하면 무릉리 일원에 다음과 같이 「제2스포츠타운 조성사업」을 시행하오니 참고하시기 바랍니다.

- 공 사 명 : 제2스포츠타운 조성사업
- 공사기간 : 2023. 5. 31. ~ 2024. 4. 8. (316일)
- 공사위치 : 남하면 무릉리 1631번지 일원
- 공사내용 : 야구장 1면, 축구장 2면, 주차장 등
- 문의사항 : 체육시설사업소 체육시설담당(☎055-940-8733)

4. 남하면주민자치회 안전·환경교육 일정 안내 [담당 : 이보배 940-7712]

2023년도 주민참여예산사업으로 추진중인 주민대상 안전·환경교육을 다음과 같이 추진하고자 하오니 많은 면민이 참여할 수 있도록 홍보해 주시기 바랍니다.

- 기간/장소 : 2023. 7. ~ 8월 / 각 마을회관
- 참석대상 : 마을주민
- 추진주체 : 남하면주민자치회
- 교육일정
 - 교육시간 : 저녁 7시
 - 마을별 일정

7.3(월)	7.5(수)	7.7(금)	7.10(월)	7.12(수)	7.14(금)	7.17(월)	7.19(수)	7.21(금)	7.24(월)
대촌	신촌	안흥	아주	내곡	상촌	대곡	양곡	무릉	월곡
7.26(수)	7.28(금)	7.31(월)	8.2(수)	8.4(금)	8.7(월)	8.9(수)	8.11(금)	8.14(월)	8.16(수)
산포	대야	오가	용동	가천	자하	신기	장전	천동	대사

※ 마을 및 주민자치회 사정에 따라 변동될 수 있음

- 협조사항 : 마을방송을 통한 홍보 및 해당 교육일에 주민 참석 독려

5. 2023년도 7월 디지털 역량강화 교육 안내 및 수요 조사

[담당 : 온누리 940-7714]

「2023년 디지털 역량강화 교육 사업」의 7월 계획을 아래와 같이 안내하오니 많은 면민이 참여할 수 있도록 널리 홍보하여주시기 바랍니다.

- 신청기한 : 2023. 6. 29.(목)
- 배움터 교육
 - 기 간 : 2023. 7. 1. ~ 7. 31.
 - 장 소 : 거창군청 중회의실 등
 - 내 용 : 스마트폰, 키오스크 사용법 등
 - 신청방법 : 디지털배움터.kr. 또는 행정과 정보화담당(☎055-940-3204)
- 찾아가는 디지털 교육
 - 기 간 : 2023. 4. 26. ~ 11월
 - 장 소 : 읍·면 행정복지센터, 경로당 등
 - 인 원 : 5명(*방문교육 가능 최소인원) 이상
 - 방 법 : 집합(방문)교육 / ※ 에듀버스(교육기자재가 탑재된 버스) 병행가능
 - 내 용 : 디지털 기초(스마트폰, 키오스크 사용법 등)

6. 제33회 거창국제연극제 홍보

[담당 : 온누리 940-7714]

거창군의 대표축제인 제33회 거창국제연극제 행사일정이 확정되어 아래와 같이 안내 하오니 많은 관심 부탁드립니다.

- 기 간 : 2023. 7. 28.(월) ~ 2023. 8. 11.(금)
- 장 소 : 수송대 및 거창군 일원
- 홍 보 물 : 【붙임1】 참조

7. 거창군립노인요양병원 직영 운영 안내

[담당 : 온누리 940-7714]

거창군립노인요양병원은 2007년 이래 아림의료재단 서경병원에서 위탁하여 운영해왔으나 2023년 5월 12일부터 거창군(거창군보건소)이 직접 운영하고 있어 이를 안내하오니 참고하시기 바랍니다.

- 입원문의 : 거창군립노인요양병원 원무과(☎055-943-3333)
- 입원대상 : 거창군립노인요양병원 설치 및 운영조례시행규칙 제3조
 - 치매환자
 - 노인성질환자(고혈압, 당뇨병, 뇌혈관 질환, 퇴행성질환 등)

8. 보안 미적용 주민등록증 무료 재발급 안내

[담당 : 김동석 940-7715]

주민등록증 보안 강화(2006. 11. 1.) 이전에 발급한 주민등록증은 위·변조에 취약하고 사진이 오래되어 본인확인 곤란 등 범죄에 노출될 우려가 있어 보안 미적용 주민등록증 소지자가 이전 증을 반납하는 경우 무료로 재발급을 하오니 널리 홍보하여 주시기 바랍니다.

- 신청장소 : 남하면 행정복지센터(전국 읍·면·동 주민센터 가능)
- 신청자격 : 2006. 11. 01. 이전에 발급한 주민등록증을 소지한 자
- 신청방법 : 증명사진 지참하여 본인 방문 신청
 - * 보안 미적용 주민등록증 소지자가 이전 증을 반납하는 경우에만 무료로 재발급
 - * 증명사진 지참(6개월 이내 촬영한 3.5cm×4.5cm사진, 모자 등을 쓰지 않은 상반신을 촬영한 청연색 사진)

9. 2022년 기준 광업·제조업 조사 홍보

(담당 : 은누리 940-7714)

통계청 주관으로 매년 전국적으로 실시되는 2022년 기준 광업·제조업조사를 아래와 같이 안내하오니 널리 홍보하여 주시기 바랍니다.

- 조사기간 : 2023. 6. 15. ~ 7. 21. (인터넷조사 6. 15. ~ 7. 7.)
- 조사대상 : 관내 종사자수가 10인 이상인 광·제조업체
- 조사항목 : 사업체명, 소재지, 연간 출하액 및 수입액 등 13개 항목
- 조사방법 : 조사원 방문조사 및 인터넷조사 병행
※ 인터넷조사 참여 홈페이지(www.narastat.kr/ieco)

10. 만 나이 정착을 위한 홍보 협조

(담당 : 은누리 940-7714)

‘만 나이 사회적·법적 기준 통일’에 따른 ‘만 나이 통일법’ 시행에 앞서 나이에 관한 혼선을 최소화하고 일상 생활에서 만 나이 사용 문화가 정착 될 수 있도록 주요사항을 아래와 같이 안내하오니 널리 홍보하여 주시기 바랍니다.

- 시 행 일 : 2023. 6. 28.(수)
- 만 나이통일법이란?
 - 행정 분야와 민사 분야의 기본법인 행정기본법, 민법을 각각 개정, 앞으로 나이는 만 나이로 계산하고 표시한다는 원칙
- 만 나이란: 태어난 날을 기준으로 0살을 시작해서 생일이 지날 때마다 1살씩 더하는 나이 계산법

11. 2023년 「거창에서 한 달 여행하기」 참가자 모집(2차)

(담당 : 은누리 940-7714)

거창군의 우수한 관광자원을 널리 홍보하고 체류형 여행 분위기 확산을 위해 실시하는 「2023년 거창에서 한 달 여행하기(일상 속 쉽표 하나, 웰니스 거창여행)」 참가자를 아래와 같이 모집하오니 지인분들에게 널리 홍보하여 주시기 바랍니다.

- 신청기간 : 2023. 6. 12. ~ 6. 26. ※여행기간 : 2023. 7. 10. ~ 8. 31.
- 모집인원 : 20팀(팀당 1~2명)
- 신청방법 : 이메일(스캔본), 팩스, 방문, 우편
- 지원조건 : 참가자 개인별 SNS 1일 2건이상 포스팅
※ 공고일 기준 경남지역 외 거주자(만19세이상)
- 지원내용 : 숙박비(1일당 5만원 이내), 체험비(1인당 5~8만원 실비), 관광택시 지원
※ 숙박비 2박 ~ 29박 내 지원, 실비지원 한도 초과하는 체험비 등 참가자 부담

12. 2023년 「만성질환 합병증 검진사업」 대상자모집 안내

(담당 : 은누리 940-7714)

2023년 「만성질환 합병증 검진사업」을 다음과 같이 안내하오니 대상자들이 검진을 받을 수 있도록 널리 홍보하여 주시기 바랍니다.

- 기 간 : 예산 소진 시 까지
- 대 상 : 관내 30세 이상 군민 중 만성질환(고혈압, 당뇨, 이상지질혈증)환자
- 방 법 : 보건소 선착순 방문 접수(접수 후 검진 쿠폰 발급)
- 사 업 량 : 100여명(기접수 18명)
- 검진의료기관
 - 내 과 : 거창적십자병원, 중앙메디컬병원, 서경병원
 - 안 과 : 거창성모안과의원, 거창제일안과의원
- 문의사항 : 거창보건소 건강증진과(☎055-940-8343)

13. 하절기 방역소독 사업 시행

(담당 : 은누리 940-7714)

하절기 위생해충을 제거하고 감염병 발생을 사전에 예방하여 쾌적한 환경을 조성하기 위한 하절기 방역소독 사업을 시행하오니 참고하시기 바랍니다.

- 추진기간 : 2023. 6. ~ 10.(5개월간)
- 방역지역 : 남하면 5개 법정리 전체
- 방역방법 : 차량용 방역기 2대, 휴대용 방역기 1대 이용 연막소독
- 방역횟수 : 주 1회(금요일 새벽)
- 모기유충제거 군민행동수칙 : 【붙임1】 참조

14. 2023년 거창아카데미 개최 홍보(2회차)

(담당 : 은누리 940-7714)

국내 저명강사를 초빙하여 매월 「거창아카데미」를 운영하고 있습니다. 관심 있는 면민들이 참여할 수 있도록 널리 홍보하여 주시기 바랍니다.

- 모집기간 : 2023. 6. 7.(수) 09:00 ~ 선착순 접수
- 모집인원 : 70명(거창군민 누구나)
- 접수방법 : 거창군평생교육센터 홈페이지(<http://educity.geochgang.go.kr/>)
- 운영개요

구분	일시	주제	강사	비 고
2회차	2023. 6. 28.(수) 19:00	인구소멸 함께 풀어가야 할 숙제입니다	권지숙 (인구교육전문강사)	청소년
3회차	2023. 7. 26.(수) 19:00	신명나는 삶을 위하여	한상덕 (경상대학교 한문학과 교수)	수련관
4회차	2023. 8. 16.(수) 14:00	104세 살아보니, 안 늙는 삶 있습니다	김형석 (연세대학교철학과 명예교수)	한마당터

15. 「경남 평생학습 온라인 강좌 배움온」 홍보 (담당 : 은누리 940-7714)

사각지대 없는 평생학습사회 및 평생학습 활성화를 위하여 「경남형 평생학습 온라인 강좌 시스템 배움온」을 운영하고 있사오니 많은 면민들이 참여할 수 있도록 널리 홍보하여 주시기 바랍니다.

- 운영강좌 : 9개 분야 545개 강좌(자격증, 외국어, 정보화교육, 법정필수교육 등)
- 수강대상 : 경남도민 누구나(무료수강)
- 수강방법 : 진흥원 누리집 회원가입(<https://www.gndamoa.or.kr>) → 온라인 강좌 배움온 이동 → 학습마당(강좌 선택 및 수강)
- 문 의 : 재단법인 경상남도평생교육진흥원(☎055-239-6142)

16. 거창군 6만인구 유지를 위한 지속적인 관심 당부 (담당 : 은누리 940-7714)

거창군 6만명 인구 유지와 남하면 1천4백명 인구 유지를 위해 이장님들의 지속적인 관심 부탁드립니다.

- 추진기간 : 2023. 1. ~ 12.
- 추진목표 : 거창군 6만, 남하면 1천400명 유지
- 전입대상
 - 마을에 이사 후 전입신고를 하지 않고 거주하는 주민
 - 실거주자 중 타지역에 주소를 두고 있는 주민
 - 귀농·귀촌 의사가 있는 타지역 주민
- ※ 마을별 임대 및 매매 가능한 빈집 현황 공유 : 개발담당(☎055-940-7732)

【붙임1 : 거창국제연극제 포스터】.

KIFT 거창국제연극제 자연·인간·연극 Nature, Humans And Plays

제33회 거창국제연극제

2023.7.28.금 → 8.11.금 (15일간)

The 33rd Geochang International Festival of Theatre

수송대 및 거창군 일원

알고 보면 더 재미있는 상상!

Imagination is more fun if you know

주최·주관: 거창문화재단

후원: 경상남도 거창군



문의: 055-945-8455-6
대매화가: 거창국제연극제
www.kift.or.kr

모기유충제거 군민행동수칙

1. 집 주변의 페타이어, 인공용기(유리병, 플라스틱 통 등), 쓰레기통에 담긴 물은 최소한 일주일에 한번씩 버립니다.
2. 화분이나 받침에 고인 물은 버리고 화분은 물이 잘 빠지도록 흙을 교체합니다.
3. 꽃병과 애완동물 식기의 물은 최소한 일주일에 한번씩은 교체합니다.
4. 물이 빠지는 배관 및 배수구 주변은 깨끗이 청소합니다.
5. 빗물이 담길 수 있는 용기, 버려진 깡통, 깨진 용기 등은 제거하거나 뒤집어 놓습니다.
6. 물이 담긴 대형 탱크, 컨테이너(용기) 등은 뚜껑을 덮어 밀폐하고 뚜껑이 없는 경우 모기 성충보다 작은 구멍의 철망이나 모기망을 사용하여 덮어 놓습니다.
7. 집 주변 풀은 짧게 관리하고 잡초도 제거합니다.



거창군보건소

1. 2023년도 에너지바우처 사업

[담당 : 박진수 940-7721]

- 신청기간 : 23. 5. 31.(수) ~ 23. 12. 29.(금)
- 지원대상 : (당초) 「국민기초생활 보장법」 상 생계·의료급여 수급자
 ※ 대상변경 : 「국민기초생활 보장법」 상 생계·의료·주거교육급여 수급자

- (노인) 주민등록기준 1958.12.31.이전 출생자
- (영유아) 주민등록기준 2017.01.01.이후 출생자
- (장애인) 「장애인복지법」에 따라 등록된 장애인
- (임산부) 임신중이거나 분만후 6개월 미만인 여성
- (중증·희귀·중증난치질환자) 「국민건강보험법 시행령」 제19조제1항 및 [별표2]에 따라 보건복지부장관이 정하여 고시하는 중증질환, 희귀질환, 중증난치질환(「본인일부부담금 산정특례에 관한 기준」 [별표3], [별표4], [별표4의2])을 가진 사람
- (한부모가족) 「한부모가족지원법」 제5조 및 제5조의2에 따른 지원대상자
- (소년소녀가정) 보건복지부에서 정한 아동분야 사업 중 소년소녀가정 지원대상에 해당하는 사람(「아동복지법」 제3조에 의한 가정위탁보호 아동을 포함)

- 지원방법 : 하절기 및 동절기 통합 1회 신청 후 사용
 - 하절기 : 가상카드 사용하여 전기요금 차감
 - 동절기 : 실물카드, 가상카드 중 하나를 선택하여 사용

- (실물카드) 카드를 발급받아 전기, 도시가스, 등유, LPG, 연탄 등을 판매소에서 직접 결제하여 구매할 수 있는 방법
- (가상카드) 전기, 도시가스, 지역난방 중 하나를 선택하여 신청하면 요금 고지서 수령 시 납부 요금이 자동 차감

- 사용기간 : 23. 7. 1.(토) ~ 24. 4. 30.(화)
- 지원금액 : 세대원수를 고려하여 세대당 금액을 차등 지급
- 하절기 당겨쓰기 제도 : 희망세대에 한해 동절기 바우처 45천원을 하절기에 당겨쓰기 가능(품 지원금액은 동일)
 - 적용신청 : 23. 9. 30.(하절기 사용기간 내)까지 신청
 - 해제신청 : 23. 6. 27.(하절기 사용기간 전)까지 변경 신청
- 지원제외 및 중복지원 불가 대상

- (지원제외) 다음 중 어느 하나에 해당하는 사람은 제외
 - 세대원 모두가 보장시설 수급자(세대)(보장시설로부터 급여를 받는 수급자)
- (중복지원 불가) 다음의 경우 동절기 에너지바우처와 중복지원 불가
 - 「긴급복지지원법」에 따라 동절기 연료비(23.10월~)를 지원받은 자(세대)
 - 한국에너지공단에서 실시하는 '23년 등유나눔카드를 발급 받은 자(세대)
 - 한국광해광업공단에서 실시하는 '23년 연탄쿠폰을 발급 받은 자(세대)
 - * 동절기에 위 사업들을 신청 예정이며 하절기 에너지바우처만 신청할 경우 동절기 이용권을 "유사서비스(연탄쿠폰, 등유 바우처)"로 선택하여 신청
 - * 하절기 에너지바우처를 사용한 대상자가 동절기에 위 사업들을 신청할 경우 동절기 에너지바우처를 중지 처리 후 신청(중지사유 : 유사서비스 수급). 단, 동절기 에너지바우처 일부 사용한 경우, 위 사업들은 신청 불가

2. 2023년도 에너지바우처 예외지급

[담당 : 박진수 940-7721]

- 신청기간 : 23. 5. 25.(목) ~ 23. 7. 31.(월)
- 추진방향 : 에너지바우처 신청, 발급 또는 사용 등에 제한을 받은 경우 바우처 지원 잔액 내에서 현금으로 환급 실시 **【붙임1】**
- 신청대상
 - 바우처 사용이 불가능한 환경에 거주하는 자(고시원, 중앙난방 등)
 - 시스템의 한계 등으로 바우처 지원에 제한을 받은 자
(행정착오, 지원, 지원단가 인상, 전출입 미증지 등, 중복수혜방지를 위한 지역난방도시가스 감면 등 기타 동절기 에너지서비스 혜택이 차감된 금액을 예외 지급액으로 적용)
 - 섬, 벽지 지역에 거주하여 에너지 이용권을 사용하여 에너지 지용의 결제를 하기 어려운 자

3. 2024년도 경로당 신축 및 개·보수 대상 전수조사

[담당 : 박진수 940-7721]

- 제출기간 : 2023. 7. 14.까지
- 신축대상
 - 부지 마을회로 등기 완료
 - 건폐율, 국토이용계획법 등에 제한사항 유무 확인
 - 보조지원액 외 추가 비용 전액 자부담
- 보수대상
 - 최근 3년 이내 개·보수 사업비 지원 경로당 제외
 - 노후화 정도, 긴급성 등 고려 **【붙임2】**

4. 2023년 「청소년부모 아동양육비 지원 시범사업」 안내

[담당 : 김태림 940-7723]

- 사업기간 : 2023. 1. ~ 12. / 12개월 (상시)
- 신청대상 : 2023년도 기준 중위소득 60%(3인가구, 약266만원) 이하
청소년 부모로서 자녀를 양육하고 있는 가구
 - ※'23년 상반기 : '23. 1. 1. 기준 부, 모 모두 만 24세를 초과하지 않은 자
 - '23년 하반기 : '23. 7. 1. 기준 부, 모 모두 만 24세를 초과하지 않은 자
- 내 용 : 자녀양육과 학업·취업을 병행하고 있는 청소년부모 가구에 자녀 1인당 월 20만원의 아동양육비를 지원하는 시범사업
- 신청방법 : 남하면사무소 방문 신청

5. 2023년 2차 한부모가족 주거자금 소액대출사업(나는 가장이다) 안내 [담당 : 김태림 940-7723]

- 접수기간 : 2023. 7. 3.(월) ~ 7. 10.(월)
- 내 용 : 세대당 최대 5백만원 무이자 주거자금 임차보증금 대출
※ 사업 안내문 【붙임3】
- 지원대상 : 다음조건을 모두 충족하는 한부모가족의 가장
 - 만 18세(취학 자녀 만 22세)이하 자녀를 둔 기준 중위소득 100% 이하
 - 임차보증금 보유기준 : 7,000만원 이하
- 신청방법 : 면사무소 방문 신청
- 주 관 : 서울특별시 한부모가족 지원센터(☎02-861-3011)

6. '23년 제3기 종합사회복지관 문화교실 수강생 모집 안내 [담당 : 김태림 940-7723]

- 운영기간 : 2023. 7. 3.(월) ~ 9. 22.(금) / 3개월
- 장 소 : 거창군 종합사회복지관
- 운영과목 : 중국어 등 18개 과목
- 접수기간 : 2023. 6. 19.(월) ~ 6. 23.(금) / 09:00~18:00
※ 모집 안내문 【붙임4】

7. 2023년도 「주거 안심 파트너 사업」 홍보 [담당 : 김태림 940-7723]

- 지원기간 : 2023년 7월 ~ 2024년 6월 / 12개월
- 신청방법
 - 신청접수 : 2023. 6. 12.(월) ~ 6. 30.(금)
 - 접 수 처 : 남하면사무소
 - 지원대상 : 거창군 내 주소를 둔 주거취약계층
 - 구비서류 : 신청서, 채점표, 임대차계약서, 현관사진
- 내 용 : 주거 안전 취약계층에게 안심 도어 서비스 지원
 - 실시간 현관문 영상확인, 배회자 감지 및 알림, 양방향 대화가능, 24시간 긴급 출동서비스, SOS비상 버튼, 현관문 출입내역확인(어플)
 - ※ 지원자 부적합시 자부담으로 신청여부 확인함(월 9,900원 / 3년약정)
 - ※ 전년도 여성 1인가구 안심홈세트 지원자는 제외(자부담신청가능)

8. 일상회복 착착착! 나눔 캠페인 성금모금 참여 협조 [담당 : 김태림 940-7723]

- 내 용 : 엔데믹에 따른 사회·경제적 취약계층의 일상회복 지원
- 기 간 : 2023. 6. 15.(목) ~ 7. 31.(월)
- 참여방법 : ARS기부 060-702-1004 / 문자기부 #9004
- 문 의 : 사회복지공동모금회 ☎ 080-890-1212

9. 2023년 여성장애인 가사도우미 파견사업 홍보 [담당 : 김태림 940-7723]

- 사업기간 : 2023년 2월 ~ 12월
- 모집대상 : 경남지역에 거주하는 출산 및 만 9세 미만 자녀를 양육하고 있는 여성장애인(장애인복지법 제32조에 의한 등록 여성장애인)
- 지원내용 : 여성장애인의 출산 및 양육을 지원하기 위한 도우미 파견
 - 출산지원 : 월 80시간 이내(생후 90일 이전)
 - 양육지원: 월 56시간 이내(만 9세 미만의 자녀를 둔 경우)
- 지원기간 : 당해연도 최대 10개월
- 비 용 : 무료(유사 서비스 시간 중복 이용 불가)

10. 2023년 여성장애인 가사도우미 모집 홍보 [담당 : 김태림 940-7723]

- 모집대상 : 장애인복지에 관심 있는 신체 건강한 여성
(유사 자격증 소지 및 유경험자 유대)
- 활동내용 : 상시적인 돌봄이 요구되는 가정에 서비스 제공(출산 및 양육 지원)
- 근무시간 : 월 56~80시간(지원내용 및 서비스 연계 가정의 요청에 따라 근무 시간 변경)
- 복리후생 : 돌봄배상책임보험 및 단체상해보험 가입
- 급 여 : 시급제(1시간당 9,620원)

11. 2023년 문화누리카드 이용률 제고 [담당 : 박진수 940-7721]

- 신청기간 : 2023. 2. 1. ~ 2023. 11. 30.
- 대 상 : 기초생활수급자·차상위 중 2017. 12. 31.일 이전 출생자
 - ※ 22년도 발급자 중 수급자격 유지하는 경우 : 자동재충전(신청불필요)
 - ※ 자동재충전 : 2022년 문화누리카드 발급자가 수급자격 유지 시, 별도의 신청 절차 없이 자동으로 2023년 지원금(11만원)을 개인의 문화누리카드로 지급
- 사용기간 : 카드 발급일 ~ 2023.12.31.(일)
- 사용가능 업종 및 품목 : **【붙임5】**
- 관내 가맹점 등록현황 : **【붙임6】**
- 협조사항 : 2023. 09. 30.까지 카드 조기 사용 협조

12. 2023년 문화누리카드 누락자 신청 및 홍보 [담당 : 박진수 940-7721]

- 신청기간 : 2023. 6. ~ 신청완료시까지
- 대상자명단 : 별도 붙임

13. 「행복이 남하도는 냉장고」 공유냉장고 운영

[담당 : 서현옥 940-7722]

- 공유냉장고란?
 - 이웃과의 음식나눔을 통해 음식물이 필요한 이웃과 정을 나누고, 어려운 이웃을 지역에서 스스로 돌볼 수 있는 환경을 조성하고자 하는 사랑 나눔 공유프로젝트
- 장 소 : 남하면행정복지센터 1층
- 이용대상 : 전 면민
- 사업내용
 - 물품기부 및 나눔 : 누구나 식료품 및 생활용품을 기부하고 지역주민 모두 무료로 이용가능
 - 공유가능 물품 : 과일, 채소 및 식재료, 반찬류, 가공품, 냉동식품, 빵, 간식류 등
 - 공유불가 물품 : 주류, 약품류, 불량식품, 쉽게 변질되는 식품 등

14. 복지사각지대 대상자 발굴 협조

[담당 : 서현옥 : 940-7722]

- 발굴기간 : 연중
- 발굴주체 : 복지이장, 지역사회보장협의체 위원, 각 기관단체, 자원봉사자 등
- 복지사각지대 발굴대상
 - 코로나19등으로 인한 소득감소, 실직, 휴업, 폐업 등 생계곤란가구
 - 빚이나 신용문제로 어려움을 겪는 금융 취약 가구
 - 겨울철 전기, 가스, 연탄 등 난방에 어려움을 겪고 있는 가구
 - 쪽방, 고시원, 여인숙 등에서 사는 주거 취약 가구
 - 독거 어르신, 장애인, 취약아동 등 돌봄 취약 가구

15. 코로나19 입원·격리자 생활지원비 사업 개편 안내

[담당 : 김태림 940-7723]

- 내 용 : 코로나19 위기단계 하향으로 격리가 권고로 전환됨에 따라,
「코로나19 입원·격리자 생활지원」 사업을 개편하여 6월1일부터 시행
- 지원대상 : 코로나19로 입원 또는 양성확인 통지문자를 받은 사람 중 격리 참여자로 등록 후 격리를 이행(입원자 제외)하고 각 지원금 지급 요건에 해당되는 자
 - ※ 개정지침 적용 대상 : **23. 6. 1. 이후 보건소의 코로나19 양성확인 통지 문자를 받은 자**
 - ※ 입원자는 입·퇴원 확인서로 격리참여 같음
- 지원제외
 - 소득기준 초과자(기준중위소득 100%이하 가구 격리자)
 - 동일 격리기간 내 유급휴가비를 지급받은 자
 - 격리 미이행자
- 지원금액 : 가구 내 격리자가 1인인 경우 10만원 정액 지원
 - ※ 2인 이상인 경우 15만원 정액 지원(3인 이상인 경우도 최대15만원 지원)
- 신청방법
 - 온라인 : 정부24(www.gov.kr)
 - 오프라인 : 남하면사무소 방문 신청

【붙임1 : 에너지이용권 예외지급 신청서】

■ 에너지법 시행규칙[별지 제4호서식] <개정 2022. 6. 29.>

에너지이용권 예외지급 신청서

※ 색상이 어두운 칸은 신청인이 작성하지 않으며, []에는 해당되는 곳에 √ 표를 합니다.

접수번호		접수일시		처리기간	별도안내
신청인 (대상자)	성명	주민등록번호 (외국인등록번호)			
	주소	(전화번호:)			
대리인	성명	주민등록번호 (외국인등록번호)		신청인과의 관계	
	주소	(전화번호:)			
예외지급 사유		<input type="checkbox"/> 「전기안전관리법 시행령」 제7조제4항제8호가목에 따른 고시원업의 시설을 이용하는 경우 등 에너지공급자로부터 직접 에너지를 공급받을 수 없거나 에너지이용권을 사용하여 에너지 비용의 결제를 할 수 없는 경우 <input type="checkbox"/> 행정상의 착오·지연 등 이용자들의 책임 없는 사유로 에너지이용권 발급이 불가능하게 되거나 지연된 경우 <input type="checkbox"/> 그 밖에 산업통상자원부장관이 정하여 고시하는 사유에 해당하는 경우			
에너지 비용 영수증(고지서) 제출 여부		<input type="checkbox"/> 제출 <input type="checkbox"/> 미제출			
입금 계좌 정보	계좌정보	은행명	계좌번호	예금주	
	예금주 구분	<input type="checkbox"/> 신청인 <input type="checkbox"/> 신청인의 주민등록표상 세대원 <input type="checkbox"/> 지방자치단체(읍·면·동)			
	계좌 확인	위 계좌가 입금이 가능한 일반계좌임을 확인함 <input type="checkbox"/> * 입금계좌 종류가 압류방지 통장인 경우는 예외지급액 입금이 불가능합니다.			
예외지급 신청액		이용권 잔액	신청 금액		

「에너지법 시행령」 제13조의6 및 같은 법 시행규칙 제3조의2제4항에 따라 위와 같이 에너지이용권 예외지급을 신청합니다.

년 월 일

신청인(대리인):

(서명 또는 인)

특별자치시장·특별자치도지사·시장·군수·구청장 귀하

첨부서류	1. 에너지 관련 영수증 또는 고지서(요금고지서, 난방비가 포함된 관리비고지서 등을 말합니다) 2. 신청인 또는 신청인이 속한 세대의 다른 세대원의 통장 사본 3. 신청인의 신분증(주민등록증, 운전면허증, 여권, 장애인등록증 등 본인 및 주소를 확인할 수 있는 증명서를 말합니다) 사본(신청인이 에너지이용권을 발급받지 못한 경우만 해당합니다) 4. 대리인의 신분증 사본 및 대리사실을 확인할 수 있는 위임장(대리인이 신청하는 경우만 해당합니다)	수수료 없음
------	-------------------------------------------------------------------------------------------------------------------------------------------------------------------------------------------------------------------------------------------------------------------	-----------

안내 및 유의사항

※ 담당공무원께서는 별도 제공되는 세부 작성방법에 따라 신청절차를 진행해주시기 바랍니다.

1. 신청인은 에너지이용권 예외지급을 받을 사람을 말합니다. 다만, 에너지이용권 수급자가 사망한 경우 주민등록표상의 다른 세대원이 신청인이 될 수 있습니다.
2. 신청액은 신청인의 에너지이용권 잔액을 확인하신 후 작성되어야 하며, 신청금액 계산 등은 별도 제공되는 세부 작성방법을 참조하시기 바랍니다.
3. 에너지이용권(가상/실물)이 사용된 영수증은 인정하지 않습니다.
4. 예외지급 신청액(이용권 잔액 및 신청금액)이 잘못 기입된 경우, 에너지이용권 시스템상의 이용권 금액 정보로 조정되어 적용될 수 있습니다.

210mm×297mm[백상지(80g/㎡) 또는 중질지(80g/㎡)]

【붙임2 : 남하면 경로당 신축 조사표 & 보수 조사표】

남하면 ()경로당 신축 조사표

1. 기본 현황

마을명	가구수	주민수	마을노인수			이장성명	연락처	
			계	남	여			
경로당주소	건립년도	시설(m ²)		경로당회원수			회장성명	연락처
		부지	건평	계	남	여		

2. 최근 지원현황

[단위 : 천원]

지원년도	주요내용	지원액	비고

3. 조사 기준표

분야	조사 내용	체 크	비 고(세부내역)
계	합계		
부지 확보	○등기 여부 확인		
신축 규모	○건축 면적 m ² (평)		
건폐율	○ %		
건축법규 확인	○국토이용계획법 등 관련법규 확인		
건물 상태	○사용 불가능		
	○사용 가능하나 노후가 심함		
	○사용 가능하나 노후가 있음		
건축 년도	○1979년 이전		
	○1980년 ~ 1989년		
	○1990년 ~ 1999년		
	○2000년 이후		
경로당 이용 노인수	○50명 이상		
	○40명 이상		
	○30명 이상		
	○20명 이상		
	○10명 이상		

남하면 () 경로당 보수 조사표

1. 기본 현황

마을명	가구수	주민수	마을노인수			이장성명	연락처	
			계	남	여			
경로당주소	건립년도	시설(m ²)		경로당회원수			회장성명	연락처
		부지	건평	계	남	여		

2. 최근 지원현황

[단위 : 천원]

지원년도	주요보수내용	지원액	비고

3. 보수 조사표

[단위 : 천원]

분야	조사 내용	조사 결과	사업비
	합계		
위생 건강	○수세식 화장실	- 신축, 변기교체, 단열 등	
안전 편의	○지붕 누수	- 방수	
	○벽체보수	- 갈라짐	
	○비가림시설		
	○계단, 데크	- 경사로	
환경 개선	○창호, 창문	- 단열	
	○화장실 개·보수	-	
기타 사항	○기타		
	○		
	○		
	○		

【붙임3 : 2023년 2차 한부모가족 주거자금 소액대출사업 안내문】

독립·매력 특별시 서울

한부모가족 무이자 전월세 보증금 대출

"(재)서민주택금융재단과 서울특별시한부모가족지원센터가 든든하게 도와드립니다"

한부모가족 주거자금 소액대출 "나는 가장이다" 개요

대출금액 1세대 당 최대 5백만원, **상향 조정된 보증금 차액만큼 대출 가능** (신용회복중인 성실상환 2년 이상 경과 세대는 최대 3백만원)

대출조건 2023년 1월 1일 ~ 2023년 7월 31일 내에 **신규** 또는 **재계약**을 통해 **보증금이 상향**되어야 함
(LH·공사 임대주택에 한하여, 계약일이 당해 연도가 아니더라도 잔금 지급일로부터 1년 이내이고, 상기 잔금지급일 기준을 충족하는 경우 신청 가능)

금리·용도 무이자대출, 임차보증금

대출조건 일정기한 내에 신규 또는 재계약하여야 함

+ 전월세 보증금 대출 가능 금액 예시 (신·구 계약서 비교하여 상향 보증금액 확인)

(1) 기존 보증금 500만원에서 신규 또는 재계약하여 보증금이 1,000만원으로 상향된 경우 : 1,000만원 - 500만원 = 500만원
즉 대출 가능금액은 500만원

신청대상 아래 조건을 모두 충족하는 한부모가족 (조손가족 포함)의 가장

- (1) 만 18세 (취학 시 만 22세) 이하 자녀를 둔 기준 중위소득 100% 이하
- (2) 임차보증금 보유기준에 충족한 자: **수도권 (서울, 경기, 인천) 1억 이하 / 광역시 8,000만원 이하 / 그 밖의 지역 7,000만원 이하**
※ 임대주택의 경우 공사지원금을 제외한 본인부담금 기준으로 측정함
- (1)-(2) 공통기준을 충족하고, 다음에 해당하는 경우
 - 월세, 전세 보증금 증액 요청으로 거주지 이전해야 하는 세대
 - 월세를 일부 보증금으로 전환하여 월세비용을 경감하고자 하는 세대
 - 비주택거주 (한부모가족복지시설, 족방, 고시원, 쉼터 등)나 친인척 집에 무상으로 거주하고 있어 새로이 주거마련이 필요한 세대

한부모가족 주거자금 소액대출 "나는 가장이다" 일정



문의처

• 서울특별시한부모가족지원센터 복지환경조성팀

Email. hanbumo@seoul.go.kr Tel. 02-861-3011 Fax. 070-7469-3024 Homepage. www.seoulhanbumo.or.kr

#주거지원 #전국한부모대상 #최대500만원 #인센티브제도



한부모가족 주거자금 소액대출사업 서류 제출 체크리스트

● 보증금 ● 월세 ● 상환

● 필수서류 (모든 서류 1개월 이내 발급분 제출)

- | | |
|----------------------|----------------------------------------------------------------------------------------------------------------------------------------------------------|
| 신청기관 | <input type="checkbox"/> 신청기관 신청서 (센터 홈페이지 신청서식 1-3 다운로드/ 신청기관 신청서는 추천 대상자별 작성) |
| 신청자 서류 1 | <input type="checkbox"/> 대상자 신청서 <input type="checkbox"/> 개인정보 수집·이용·제공 동의서 (신청자 본인이 반드시 자필로 작성) |
| 신청자 서류2 | <input type="checkbox"/> 주민등록등본 <input type="checkbox"/> 혼인관계증명서(상세) <input type="checkbox"/> 가족관계증명서(상세) (주민번호뒷자리 미표기 서류만 가능) |
| 신청자 서류3 | <input type="checkbox"/> 현재 거주지 임차계약서 사본 <input type="checkbox"/> 확정일자 받은 기존계약서(사본) <input type="checkbox"/> 확정일자 받은 신규계약서(사본) |
| 신청자 서류4 | <input type="checkbox"/> 본인 명의 임대차 계약 아닌 경우 (<input type="checkbox"/> 무상임차 <input type="checkbox"/> 비주택거주자 <input type="checkbox"/> 동분상 주소와 실거주지가 다른경우) |
| 소득구분
(60%이하) | <input type="checkbox"/> 수급자 증명서 <input type="checkbox"/> 한부모가족 증명서 |
| 소득구분
(60%~100%이하) | <input type="checkbox"/> 건강·장기요양보험료 납부확인서 <input type="checkbox"/> 근로소득원천징수영수증 |

● 선택사항 (신청자 해당자에 한함)

- | | |
|--------|------------------------------------------------------------------------------------------------------------------------------|
| 가정부여대상 | <input type="checkbox"/> 청소년한부모 <input type="checkbox"/> 다자녀(자녀3명 이상) <input type="checkbox"/> 가구원 중 장애등급 1-3등급 해당자 (장애인증명서) |
| 신용회복대상 | <input type="checkbox"/> 체무변제 상환내역 확인서 <input type="checkbox"/> 신용회복지원 승인 통보서 (모두 신용회복위원회에서 발급) |
| 취학자녀 | <input type="checkbox"/> 만 18세 이상 - 만 22세 이하 취학자녀일 경우 재학증명서 <input type="checkbox"/> 휴학증명서 |

- 신청서식 센터 홈페이지(www.seoulhanbumo.or.kr) 공지사항 다운로드 가능
- 필수서류 미제출 경우 대출 선정 제외 될 수 있음
- 모든 제출서류는 신청인 명의 발급

MEMO.

【붙임4 : 2023년 제3기 문화교실 수강생 모집 안내문】

■ 개 요

- 수강기간 : 2023. 7. 3. ~ 9. 22. (3개월/12주)
- 장 소 : 거창군 종합사회복지관
- 대 상 : 우리군에 주소를 두고 있는 군민 누구나
- 운영과목 : 중국어, 일본어, 서예 I·II·III, 홈패션, 실버건강체조, 실버왕초보라인댄스, 가곡, 문인화, 요가, 한문교실, 수채화, 개량한복만들기, 한지공예, 포크기타, 왕초보라인댄스, 다이어트라인댄스

■ 신청서 접수

- 접수기간 : 23. 6. 19.(월) ~ 6. 23.(금) / 09:00~18:00
- 접수방법
 - 방문접수 : 거창군 종합사회복지관 사무실 (**반드시 본인방문접수**)
 - 인터넷접수 : 거창군 홈페이지(www.geochang.go.kr)
 - ▶ 방문접수 우선이며 선착순 접수, 인터넷접수는 입금 순 선정

■ 수강료 납부

- 수강료 : 무료강좌, 15,000원, 30,000원 / (과목별 상이)
 - 방문 접수 시 직접 납부, 인터넷 접수자는 계좌 입금
 - 계좌번호 : 301-0122-8832-11(농협, 거창군청)
- 입금 시에는 반드시 **본인성명 + 과목명(예 : 홍길동 서예)**을 기입

■ 기타사항

- 수강료 감면 : 1인 1과목에 한하며, **반드시 관련 서류 지참**
 - 전액감면 : 기초수급자, 다문화가족 중증장애인 거창군에 주소를 둔 3자녀 이상 가구원
 - ※ 3자녀 이상 가구원 - 셋째자녀 이상의 자녀가 만 18세미만인 가구
 - 50%감면 : 자원봉사증 소지자
- 수강료반환
 - 수강 전일 전액반환, 수강 도중 해당 월 제외한 잔여월분 반환
- **수강 접수인원 70% 미만인 경우 개강하지 않으며, 재료비 본인 부담**
- 문의처 : 거창군 종합사회복지관(☎940-8753)

■ 문화교실 운영 과목

과 목 명		인원	일 시		장 소	수강료
			요 일	시 간		
오전반 (7개)	합계 (18개반)	305				
	중 국 어	15	월, 목	10:00~12:00(2:00)	사회교육실 I (2층)	30,000원
	일 본 어	15	화, 금	10:00~12:00(2:00)	사회교육실 I (2층)	30,000원
	서예 I	15	화, 목	10:00~12:00(2:00)	사회교육실 II (3층)	30,000원
	서예 II	15	수, 금	10:00~12:00(2:00)	사회교육실 II (3층)	30,000원
	홈패션	15	월, 수	10:00~12:00(2:00)	부업훈련실(2층)	30,000원
	실버건강체조	20	화, 목	10:00~12:00(2:00)	사회체육실(2층)	무 료
	실버왕초보라인댄스	20	수, 금	10:00~12:00(2:00)	사회체육실(2층)	무 료
오후반 (5개)	가 곡	20	월, 화	13:00~15:00(2:00)	사회교육실 I (2층)	30,000원
	서예 III	15	수, 금	14:00~16:00(2:00)	사회교육실 II (3층)	30,000원
	문 인 화	15	화, 목	13:00~15:00(2:00)	사회교육실 II (3층)	30,000원
	요 가	20	월, 수	13:30~15:30(2:00)	사회체육실(2층)	30,000원
	한문교실	15	수, 목	14:00~16:00(2:00)	사회교육실 I (2층)	30,000원
야간반 (6개)	포크기타	20	화, 수	19:00~21:00(2:00)	사회교육실 I (2층)	30,000원
	개량한복만들기	15	월, 수	19:00~21:00(2:00)	부업훈련실(2층)	30,000원
	수채화(초급)	15	월, 목	19:00~21:00(2:00)	사회교육실 I (2층)	30,000원
	한지공예	15	화, 수	19:00~21:00(2:00)	사회체육실(지하)	30,000원
	왕초보라인댄스	20	월, 수	19:00~20:00(1:00)	사회체육실(2층)	15,000원
	다이어트라인댄스	20	화, 목	19:00~20:00(1:00)	사회체육실(2층)	15,000원

【붙임5 : 가맹점 등록 가능 업종 및 품목】

2023.05.24. 기준

연번	가맹점명	주소	비고
1	오피스디포 거창점	경상남도 거창군 거창읍 거열로 108 오피스디포 거창점	
2	베짱이 사랑방 체험휴양마을 (베짱이 사랑방 영농조합법인)	경상남도 거창군 고제면 고제로 740-6 (봉계리 85-1)	
3	명신고속관광(명신고속관광주식회사)	경상남도 거창군 거창읍 거열로 131 4층	
4	알톤자전거 거창점(한일운업사)	경상남도 거창군 거창읍 중앙로 166	
5	개명문구	경상남도 거창군 거창읍 아림로 47 개명문구	
6	모닝글로리 거창점	경상남도 거창군 거창읍 아림로 49 모닝글로리	
7	동아한K-TIGERS태권도 (동아한태권도장)	경상남도 거창군 거창읍죽전1길 7 1층	
8	알톤자전거 거창중앙점	경상남도 거창군 거창읍거열로 166 양지청과 알톤 자전거 거창중앙점	
9	아트비문구	경상남도 거창군 거창읍 아림로2길 33 화구문구 아트비문구	
10	곰내미체험마을 (웅양권역영농조합법인)	경상남도 거창군 웅양면 화평길 6 곰내미커뮤니티 센터	
11	참깨비체험휴양마을	경상남도 거창군 남하면 지산로 727-13	
12	별마중펜션	경남 거창군 북상면 덕유월성로 2181	
13	천일사진관	경남 거창군 거창읍 아림로 31-1	
14	훈이오토바이자전거판매수리	경남 거창군 거창읍 거열로 129	
15	거창프로바이크	경상남도 거창군 거창읍 거열로 212 베리웰 거창 프로바이크	
16	월천권역영농조합법인	경상남도 거창군 거창읍 주곡로 220-14	
17	수승대체험휴양마을	경상남도 거창군 위천면 원학길 410	
18	책방소문	경상남도 거창군 거창읍 하동1길 62	
19	호텔 가조 온천 (패밀리관광호텔 주식회사)	경상남도 거창군 가조면 온천길 108-11	
20	호텔 가조(패밀리관광호텔 주식회사)	경상남도 거창군 가조면 온천길 108-11	
21	(주)베스트렌트카 거창영업소	경상남도 거창군 거창읍 창동로 67 대평리세차장. 카센타 (주)베스트렌트카 거창영업소	
22	거창허브빌리지(기리창조적마을 만들기농촌체험휴양마을영농조합)	경상남도 거창군 가조면 지산로 1242 가남정보화 거창허브빌리지	
23	롯데시네마 거창(온라인)	경상남도 거창군 거창읍 중앙로1길 1 프리미어고 센상영관 8층	온라인
24	롯데시네마 거창	경상남도 거창군 거창읍 중앙로1길 1 프리미어고 센상영관 8층	
25	경남 거창 서변마을	경남 거창군 거창읍 모곡2길 22 모곡마을회관	

26	경남 거창 가남 정보화마을	경남 거창군 가조면 지산로 1242	
27	경남 거창 서변마을	경남 거창군 거창읍 모곡2길 22 서변 정보화마을	온라인
28	경남 거창 가남마을	경남 거창군 가조면 지산로 1242	온라인
29	씨에프모텔	경상남도 거창군 거창읍 대평4길 42 CF모텔	
30	천오모텔	경상남도 거창군 거창읍 거창대로3길 11 천오장여 관 천오모텔	
31	거창국민체육센터 (거창군체육시설사업소)	경상남도 거창군 거창읍 심소정길 39-36	
32	홍익서적	경남 거창군 거창읍 상동길 44	
33	삼천리자전거	경상남도 거창군 거창읍 아림로 56 삼천리자전거	
34	삼천리자전거 거창점	경상남도 거창군 거창읍 강변로 131	
35	거창 버스 터미널	경남 거창군 거창읍 강남로 236 거창버스터미널	
36	박상진스튜디오	경남 거창군 거창읍 아림로 60	
37	새한스튜디오	경남 거창군 거창읍 중앙로1길 7-1	
38	내모습사진관	경남 거창군 거창읍 거창대로 65	
39	주식회사 백두산천지온천	경남 거창군 온천길 161 (일부리)	
40	기독교백화점	경남 거창군 거창읍 하동1길 63	
41	거창월성우주창의과학관	경상남도 거창군 북상면 덕유월성로 1312-96 거창 군월성청소년수련원 거창월성우주창의과학관	
42	제일레코드사	경남 거창군 거창읍 중앙로 124	
43	씨에스타 펜션	경남 거창군 위천면 은하리길 10-3	
44	덕유문고	경남 거창군 거창읍 거열로 86	
45	샵모텔	경남 거창군 거창읍 대평4길 39	
46	(주)대성항공여행사	경남 거창군 거창읍 중앙로 135 더데이	
47	거창관광(주)	경남 거창군 거창읍 강양5길 6-1 (대동리)	
48	도레미음향소리사	경남 거창군 거창읍대동리782-2	
49	WHO	경남 거창군 거창읍 대평5길 51	
50	파타야모텔	경남 거창군 거창읍 대평4길 45 파타야모텔	
51	(주)헤럴드여행사	경남 거창군 거창읍 아림로 60	
52	거창시민관광	경남 거창군 거창읍 거열로 173	

【붙임6 : 문화누리카드 참깨비마을】

문화누리카드 참깨비마을 (1주일에 한번 주문 들어갑니다.)					
연번	품목	규격	금액	연락처	비고
1	국수	900그램 / 3개 묶음	10,500원	055-944-0234	
2	슈퍼타이	5.5키로	11,500원		
3	화장지	30개	24,000원		
5	허브바디워시	500ML	20,000원		
6	허브바디로션	500ML			
7	샴푸	950ML	30,000원		
8	컨디셔너	950ML			
9	식용유	1.5L	8,000원		
10	각휴지+물휴지	각 1개씩	6,000원		

【수급자 부정수급 예방 안내】

신고자 신분은 보장해주고
신고포상금을 드려요!
"각 사업별 신고대상자를 기피"

신고유형	지급액
기초생활보장급여, 기초연금, 장애인연금·수당, 사회복지법인·시설 및 단체 신고포상	환수결정액의 10~30%
사회서비스 전자바우처 부정사용 신고 포상	환수결정액의 30%
어린이집 신고포상	환수금액의 10~30%
부담청구 장기요양기관·요양기관·의료급여기관 신고포상	징수금의 10~40%

*특별 신고의 경우 포상금 지급에서 제외됩니다.

복지 부정수급이 의심된다면
이렇게 신고해 주세요!
"간편한 인터넷(홈), 우편, 팩스 신고"

▶ 복 지 로 www.bokjiro.go.kr



▶ 우 편 (50132)경남 거창군 거창읍 중앙로 103
거창군청 복지정책과 기초생활담당

▶ 신고상담 055) 940-3133(기초생활담당)

▶ 팩 스 055) 940-3089 ▶ 모바일앱 복지로 앱

익명/실명 신고 모두 가능합니다.

신고대상자의 정보(이름, 주소, 나이 등) 및 부정수급 내용을 6하원칙에 따라 구체적으로 기재
*신고자는 「공익신고자보호법」에 따라 보호됩니다.



복지 부정수급은 범죄! 대표적 부정수급을 알아보아요!



국민기초생활보장

- 본인 및 가족의 소득, 재산을 숨기거나 적게 신고하는 경우
- 허위로 부양의무자와 가족 관계를 단절하는 경우
- 위장이혼을 하거나 사실혼 관계를 숨기고 수급자격을 유지하는 경우



장애인연금 장애수당

- 소득변동을 신고하지 않고 장애인 연금수당을 부정하게 받는 경우
- 위장이혼, 사실혼 등을 숨기거나 고의로 사망신고를 누락하는 경우



사회서비스바우처

(장애인활동지원, 노인돌봄서비스 등)

- 서비스 제공자와 이용자간 담합 등의 부정한 방법으로 허위로 비용을 청구하는 경우



장기요양보험

- 기준 이하의 인력을 배치한 사실을 속이고 요양급여를 청구하는 경우
- 실제 제공한 서비스 일수 보다 늘려서 장기요양 급여비용을 청구하는 경우



어린이집

- 어린이집 아동 또는 보육교사를 허위로 등록하여 보육료 또는 인건비를 지급받는 경우



사회복지시설 및 법인

- 직원을 채용한 것처럼 허위로 서류를 작성하여 인건비 및 운영비를 지원받는 경우
- 식자재를 구매하면서 실제 구매한 것보다 많이 결제한 후 보조금을 횡령하는 경우



국민건강보험 / 의료급여

- 비적격자가 건강보험 또는 의료급여 혜택을 받는 경우
- 요양기관 또는 의료급여기관이 진료기록을 거짓으로 작성하거나 진료횟수를 부풀리는 등의 방법으로 급여를 허위과다 청구하는 경우



국민연금 기초연금

- 실종자 또는 사망자의 명의로 국민연금 또는 기초연금 급여를 계속 지급 받는 경우
- 거짓이나 부정한 방법으로 수급자 및 그 배우자의 소득재산 변동 사항을 신고하지 않는 경우

복지 부정수급을 신고해 주세요!

신고상담 055) 940-3133(기초생활담당) www.bokjiro.go.kr / 모바일앱 : 복지로 앱

1. 댐주변지역 지원사업 공모 안내

(담당 : 김태현 940-7732)

지역주민 만족도와 지원사업 효과성 향상을 위해 2023년 댐주변지역 지원사업 공모를 다음과 같이 안내하오니 널리 홍보하여 주시기 바랍니다.

- 공모기한 : 2023. 6. 30.(금) 18시까지
- 공모방향 : 상생 및 소통을 바탕으로 국민 중심의 사업 아이템 발굴
- 공모분야

공모분야		세부 내용
지역 지원사업	소득 증대	○ 농림수산업, 축산업, 환경농업 등 생계유지 관련 사업
	생활 기반조성	○ 의료환경 조성 등 생활 여건 개선 관련 사업
	댐주변경관활용	○ 댐주변 경관 활용, 휴양 및 레저 관련 시설 설치
주민 지원사업	주민 생활지원	○ 교통, 난방, 통신 등 주민 일상생활 관리 및 지원사업
	교육 지원	○ 방과후 활동, 학습 지원 등 댐주변 청소년 교육 증진
기타지원사업		○ 댐 주변지역 또는 주민 복지, 소득증대 관련 사업

- 공모대상 : 댐지원사업 구역을 대상지로 하고, K-water 지원사업비가(사업별 총 지원한도 10억원, 연간 지원한도 5억원) 총사업비의 50% 이하로 필요한 지역특성화 사업

2. 슬레이트 처리 지원사업 추가 접수 안내

(담당 : 김태현 940-7732)

석면이 함유된 슬레이트의 조기철거 및 비용지원을 통해 군민건강 피해를 예방하고 안전한 생활환경을 조성하기 위한 「슬레이트 처리 지원사업」 추가 신청을 다음과 같이 안내하오니 널리 홍보하여 주시기 바랍니다.

- 신청기간 : 사업비 소진 시까지
- 지원내용

구 분	주택부지 내 (지붕개량은 주택만)	
	주택 철거·처리	주택 지붕개량
지원기준	주택 부지내 부속건물을 포함	슬레이트 철거 후 건축물대장 기준 주택만 지원 가능, 비주택은 개량지원 불가
지원금액	우선지원 가구	1동당 전액 지원
	일반가구	1동당 3,520천원 범위내 소규모 주택 우선지원 ※ 잔여예산 있을시 최대 *7,000천원 지원
		1동당 10,000천원 한도내 지원
		1동당 3,000천원 한도내 지원

※ 지정폐기물인 슬레이트를 무단해체·제거하거나 무단투기하는 경우 벌칙 및 과태료 부과 대상임

- 접수처 : 건축물 소재지 읍·면사무소

3. 2023년 정기분(1기) 자동차세 납부 안내 (담당 : 김태현 940-7732)

2023년 정기분(1기) 자동차세를 다음과 같이 부과하오니 각 마을 주민들이 납부 기한 내 납부할 수 있도록 안내하여 주시기 바랍니다.

- 납부기한 : 2023. 6. 30.(금)
- 과세대상 : 6. 1. 현재 자동차 소유자
- 부과현황 : 510건 / 44,938천원
- 고지서발송 : 2022. 6. 12.(월) 군청 일괄 발송

4. 체납세 납부 집중 독려 기간 운영 안내 (담당 : 김태현 940-7732)

세원 확보와 건전한 납세풍토 조성을 위해 상반기 체납세 납부 집중 독려 기간을 다음과 같이 추진하오니 현재 지방세를 체납 중인 주민들이 납부할 수 있도록 적극 안내하여 주시기 바랍니다.

- 기 간 : 2023. 6. 19.(월) ~ 6. 30.(금)
- 체납현황 : 202건 / 10,465,050원 (2023. 6. 20. 기준)
- 독려방법 : 전화 및 방문 통한 지방세 체납자 실태 파악
- 협조사항 : 마을방송 통한 지방세 체납자 납부 독려 및 체납자 실태조사 협조
- 마을방송문(안)

주민 여러분! 안녕하십니까?

우리군에서 부과·징수하는 지방세는 지역주민의 복지 증진과 우리고장 발전에 사용되는 아주 중요한 재원으로 많은 분들이 성실하게 납부하여 주시고 계십니다. 바쁜 일상 속에 미처 납부 하지 못하신 분이 계시면, 면사무소에 체납내역 확인하시어, 빠른 시일 내에 납부하여 주시기를 당부드립니다. 감사합니다.

5. 단독주택 시원지붕(쿨루프) 지원사업 안내 (담당 : 김태현 940-7732)

온실가스 감축 및 폭염 대응을 위해 「2023년 단독주택 쿨루프 지원사업」을 다음과 같이 안내하오니 널리 홍보하여 주시기 바랍니다.

- 신청기간 : 2023. 4. 26. ~ 사업비 소진 시까지
- 신청대상 : 단독주택 소유자
- 지원금액 : 면적당(㎡) 15,000원, 가구당 100㎡ 내 지원(최대 지원가능금액 1,500천원)
- 사업내용 : 차열기능이 있는 고반사율의 도료를 단독주택 옥상에 시공하여 옥상 표면 온도를 낮추어 냉방에너지 절감 및 온실가스 감축
- 접 수 처 : 거창군청 환경과(☎055-940-3495)

6. 재활용품 수집장려금 지급 및 올바른 분리배출 방법 안내

(담당 : 김태현 940-7732)

거창군에서 재활용품의 분리배출을 통한 쓰레기 감량을 유도하기 위해 재활용품 수집장려금을 다음과 같이 지급하고 있으니 마을 주민들의 적극적인 참여를 위해 안내하여 주시기 바라며 올바른 분리배출 방법을 다음과 같이 안내하오니 널리 홍보하여 주시기 바랍니다.

- 지급대상 : 새마을부녀회, 노인회, 기타 단체 등(관공서, 개인 제외)
- 대상품목 : 종이류, 고철류, 공병류, 파병, 캔류, 플라스틱류, 기타 재활용품
- 내 용 : 일정량 이상(약 1톤 트럭)의 재활용품을 모아 품목별로 분리하여 희봉위생공사에 판매하는 금액에 따라 장려금 지급
- 지급기준
 - 희봉위생공사에서 발행하는 수거전표 확인(고물상, 개인 전표 불인정)
 - 재활용품 판매금액의 40%를 수집장려금으로 지급(파병은 당 30원 지급)
- 올바른 분리배출 방법 : **【붙임 1】 참조**

7. 폭염 피해 예방 안내

(담당 : 김태현 940-7732)

고령층 등 폭염 취약계층을 보호하기 위하여 폭염 대책 기간을 다음과 같이 시행하오니 널리 홍보하여 주시기 바랍니다.

- 폭염대책기간 : 2023. 5. 20. ~ 9. 30.
- 체감온도 기반 폭염특보 시행

구분	주의보	경보
기준	일 최고기온 33°C 이상인 상태가 2일 이상 지속될 것으로 예상될 때	일 최고기온 35°C 이상인 상태가 2일 이상 지속 될 것으로 예상될 때
정식	폭염으로 인하여 다음 중 어느 하나에 해당하는 경우 ① 일 최고 체감온도 33°C 이상인 상태가 2일 이상 예상될 때 ② 급격한 체감온도 상승 또는 폭염 장기화 등으로 중대한 피해 발생이 예상될 때	폭염으로 인하여 다음 중 어느 하나에 해당하는 경우 ① 일 최고 체감온도 35°C 이상인 상태가 2일 이상 예상될 때 ② 급격한 체감온도 상승 또는 폭염 장기화 등으로 광범위한 지역에서 중대한 피해 발생이 예상될 때

- 폭염피해 예방 「행복 SMS 알림서비스」 안내
 - 사업기간 : 2023. 5. 20. ~ 9. 30. / 2023. 9. 30.(금)까지 수시 접수
 - 사업대상 : 고령층 등 폭염 취약계층*의 보호자
 - * 폭염 취약계층 : 만 65세 이상 1인 거주 독거노인, 여름철 야외 활동이 잦은 고령층 등
 - 사업내용 : 폭염 특보 시 보호자에게 폭염상황 문자 알림
 - 신청방법 : 폭염 취약계층 거주지의 읍·면사무소 방문, 우편, 팩스, 이메일 등
- 홍 보 물 : **【붙임 2】 참조**

8. 관내 군도·농어촌도로 공사 시행 안내

[담당 : 신하식 940-7731]

○ 남하 용동(101호선) 배수로 정비공사

- 사업위치 : 용동~가천구간 배수불량구간, 산야교 일원 도로사면
- 사업비 : 152백만원
- 사업기간 : 착공일로부터 90일간
- 사업내용 : 배수시설 정비 L=223m, 사면정비 L=66m

○ 군도9호선(양향지구) 배수개선공사

- 사업위치 : 양곡~대곡 구간 배수불량구간, 상촌마을 입구 포장 불량구간
- 사업비 : 100백만원
- 사업기간 : 착공일로부터 60일간
- 사업내용 : 측구정비 L=161, 아스콘덧씌우기 A=2,198㎡

※ 협조사항 : 주민 홍보 및 통행 시 불편사항 면사무소 연락 협조

※ 사업위치도 : **【붙임 3】** 참조

【붙임 1 : 올바른 분리배출 방법】

올바른 분리배출 방법 안내



분리배출 4가지만 기억하세요! ① 비운다 ② 행군다 ③ 분리한다 ④ 섞지 않는다

종이팩 (종이팩, 종이팩, 종이팩)

분리배출 표시() 확인 후
종이팩은 종이류와 따로 분리배출

종이팩



일련팩
(내부에 흰색 종이 가 보임)



일련팩
(내부에 갈색 종이 가 보임)

종이류



상자 책자



신문

분리배출이 어려운 경우 종이팩을 따로 모아서
행정복지센터(주민센터) 재활용교환사업 참여



화장지, 종량제봉투 등으로 교환가능(지자체마다 상이)

무색(투명) 페트병 (PET, PET)

분리배출 표시() 확인 후 생수, 음료용
무색 페트병만 라벨을 제거하여 분리배출

별도 분리배출 대상



생수

음료

별도 분리배출이 불가능한 페트 포장재는
플라스틱으로 분리배출

별도 분리배출 비대상



연건오일

위생액

개란판

화장품

유리병 (유리)

분리배출 표시() 확인 후 유리병만
분리배출

분리배출 가능



음료수병, 기타병류

내열유리(그릇, 냄비), 사기그릇, 전구, 깨진 유리병
등은 종량제봉투 혹은 전용 배출봉투에 배출

분리배출 불가능



거울

전구

깨진유리

도자기류

내열식기류

크리스탈 유리제품

유리뚜껑

유독물 병



안드로이드



내손안의 분리배출
어플리케이션 다운로드



iOS

국민행동요령
폭염



TV, 인터넷, 라디오 등을 통해 무더위 기상상황을 수시로 확인합니다.



술이나 카페인 들어간 음료보다는, 물을 많이 마십니다.



가장 더운 오후 2시~오후5시에는 야외활동이나 작업을 되도록 하지 않습니다.



냉방기기 사용 시, 실내외 온도차를 5 °C 내외로 유지하여 냉방병을 예방합니다.
* 적정 실내 냉방온도 : 26~28 °C



현기증, 메스꺼움, 두통의 가벼운 증세가 있으면 무더위 쉼터 등 시원한 장소를 이용합니다.



축사, 비닐하우스 등은 현기하거나 물을 뿌려 온도를 낮춥니다.

폭염에 대비합시다

1. 한낮의 뜨거운 햇볕은 피해야 합니다.

- 온도가 높은 한낮에는 되도록 천천히 걷고 격렬한 운동은 삼갑시다.
- 노약자는 야외활동을 삼가고 시원한 장소를 찾아 더위를 피합시다.
- 외출 시에는 가볍고 밝은 색 계통의 얇은 옷을 헐렁하게 입고, 챙이 넓은 모자나 양산을 써서 햇볕을 가립시다.
- 피부가 장시간 햇빛에 노출될 때는 자외선 차단제를 발라 피부를 보호합시다.
- 야외 근무자는 시원한 장소에서 평소보다 자주 휴식을 취합시다.



2. 식사는 균형 있게, 물은 많이 섭취해야 합니다.

- 육류, 생선, 콩, 잡곡, 신선한 야채 과일 등을 골고루 충분히 섭취합시다. 단, 한꺼번에 많이 먹는 것은 피합시다.
- 탄산 알코올·카페인이 들어있는 음료는 피하고, 물은 갈증이 나지 않더라도 규칙적으로 자주 마십니다.

3. 위생적인 생활 습관을 갖도록 합시다.

- 물은 끓여 먹고, 날 음식은 삼갑시다.
- 손발을 깨끗이 하고 손톱은 짧게 깎읍시다.
- 음식은 오래 보관하지 말고 조금이라도 상한 음식은 버립시다.
- 조리 기구는 청결히 사용합시다.

4. 올바른 냉방기기 사용법을 숙지합시다.

- 실내외 온도차를 5℃ 내외로 유지하여 냉방병을 예방합시다.(건강 실내 냉방 온도는 26~28℃)
- 한시간에 한번씩 꼭 10분간 환기하고, 2주에 한번은 필터를 청소합시다.
- 에어컨이나 선풍기를 밤새 켜두는 것은 위험하므로 집안을 미리 시원하게 하고 잠들기 전에 끄거나 일정시간 가동 후 꺼지도록 예약합시다.
- 에어컨 가동 중에는 창문을 모두 닫고 커튼이나 블라인더로 직사광선을 차단하면 냉방효과를 높일 수 있습니다.



5. 동료, 이웃의 건강에 관심을 가집시다.

- 주변에 혼자 생활하는 노약자, 장애인, 환자 등이 있으면 관심을 갖고 주거환경과 건강상태를 보살피도록 합시다.
- 야외 현장이나 고온 작업장에서는 동료간에 몸 상태에 서로 살펴주고 필요시 도움을 줍시다.
- 응급환자가 발생하면 119나 1339(응급의료정보센터)로 연락하고 구급차가 도착하기 전까지 환자를 서늘한 곳에 옮긴 후 체온을 내리는 조치를 취합시다.

6. 만일의 정전 사태에 대비합니다.

- 정전에 대비하여 손전등, 비상 식음료, 부채 등을 준비합니다.
- 정전 시 뉴스를 청취할 수 있도록 휴대용 라디오를 준비합니다.
- 정전이 되면 아파트 관리사무소나 한국전력(국번 없이 123)에 신고하고 집안의 전기 차단기를 내리거나 모든 전기기구를 꺼두도록 합니다.

7. 농가에서는 가축 및 작물관리에 유의해야 합니다.

- 축사 천장에 단열재를 부착합니다.
- 축사주변과 운동장에 차양을 설치합니다.
- 창문을 개방하고 선풍기나 환풍기를 이용하여 지속적으로 환기를 실시하며, 사육밀도를 적정하게 유지합니다.
- 사육장 천장에 물 분무장치를 설치하여 열을 식혀주도록 합니다.
- 축사와 운동장의 분뇨를 제거하고 건조하게 유지합니다.
- 깨끗한 물을 마시게 하고 비타민과 미네랄 섞은 사료를 먹입니다.
- 곰팡이가 피거나 오래된 사료는 주지 않습니다.
- 모기 퇴치기구를 설치하고 정기적으로 축사를 소독합니다.
- 비닐하우스의 고온피해 방지를 위해 차광·수막시설을 설치합니다.
- 병해충 발생 증가에 대비하여 방제에 힘씁니다.
- 노지재배 채소에 대해서는 스프링클러 등으로 살수작업을 합니다.

8. 양식 어장에서는 어장관리를 철저히 해야 합니다.

- 환수량은 최대한 늘리고, 먹이 공급량과 사육밀도는 하향 조절합니다.
- 액화산소를 공급하거나 공기를 불어 넣는 시설을 설치합니다.
- 차광막을 설치하고 저층수와 상층수를 뒤섞읍니다.
- 물고기의 생리적 약화에 의한 어병 확산을 방지합니다.
- 고온과 습기로 사료가 부패하지 않도록 유의합니다.

9. 편안한 잠자리를 갖도록 합니다.

- 찬물보다는 미지근한 물로 샤워하는 것이 숙면에 좋습니다.
- 자고 일어나는 시간을 일정하게 하고, 낮잠은 오래 자지 않습니다.
- 잠들기 전의 심한 운동은 피하고, 규칙적으로 가볍게 운동합니다.
- 잠들기 전에는 수분을 많이 섭취하지 말고, 허기질 때는 우유 한 잔 정도를 먹고 잠자리에 듭니다.
- 커피, 홍차 등 카페인 함유 음료와 술·담배는 삼갑니다.
- 잠들기 전에 정신적 긴장감을 줄 수 있는 드라마 시청, 컴퓨터 게임 등은 하지 않습니다.
- 잠이 오지 않을 때는 '자야 한다'는 강박관념을 버리고 간단한 일을 하거나 독서를 합니다.



【붙임 3 : 사업 위치도】

위 치 도

남하 용동(101호선) 배수로 정비공사

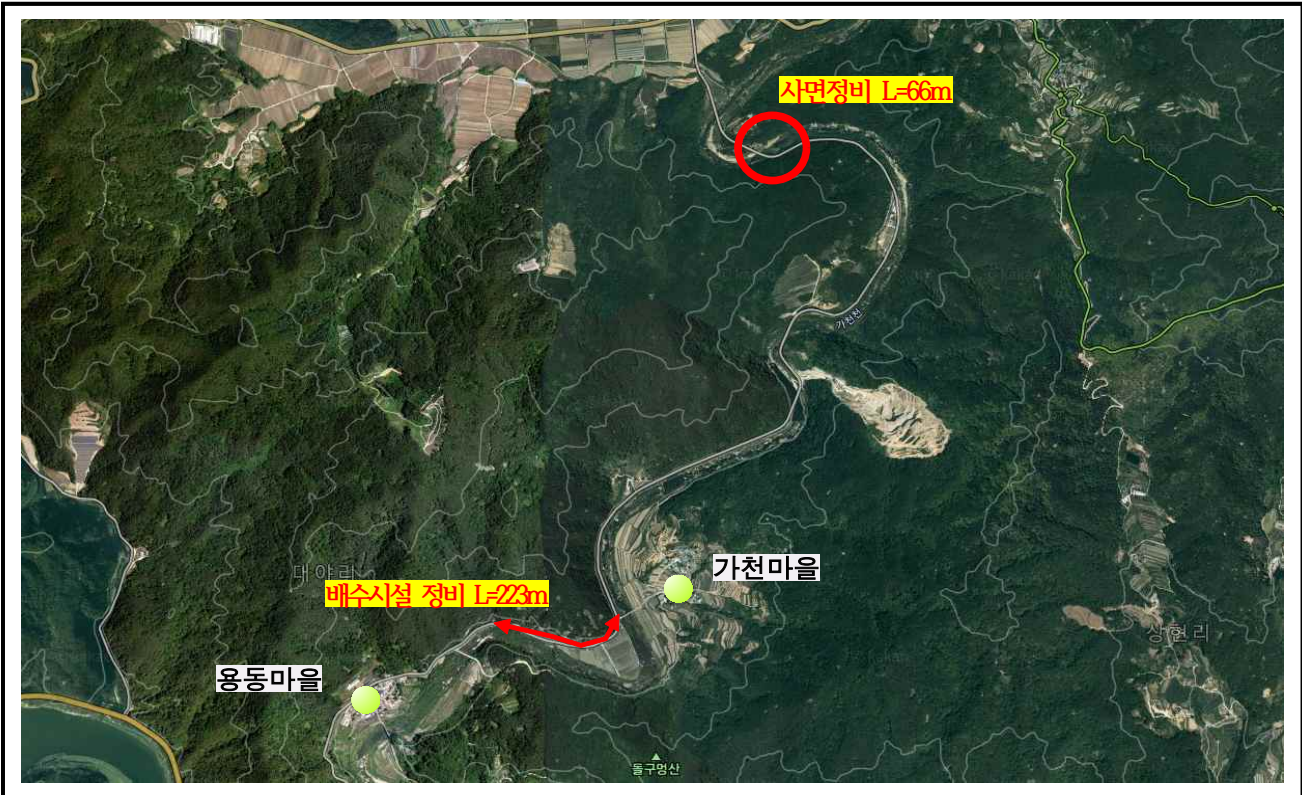

위 치 도

군도9호선(양항지구) 배수개선공사



1. 2024년 주민참여형 마을공동체발전소 조성사업 수요조사 알림

(담당 : 김필재 940-7745)

- 제출기한 : 2023. 7. 10.(월)까지
- 사업기간 : 2024. 4 ~ 12.
- 사업대상 : 전 시·군(마을 공동체 설치를 희망하는 마을)
- 사업내용 : 마을창고, 마을회관 옥상, 주차장 등 유휴부지 활용
마을공동체 태양광 발전소 조성 지원
- 사업량 : 마을공동체 태양광 설치 450Kw(20개 마을) 정도
- 지원조건

< 지원 조건 >

- ▶ 설비용량 : 100kW/개소 이내
- ▶ 지원단가 : 도비(340,000원/kW) + 시군비(340,000원/kW **이상 자율**)
- ▶ 사후관리 : 참여기업은 5년 동안 1회 이상 사후관리 의무실시
※ **한국형 FIT 제도 일몰 또는 연장* 결정('23. 7월中)**
* 참여대상, 한도, 계약가격, 협동조합에 대한 인센티브 등 전면개편 후 연장

- 수요조사 : 아래 표를 작성하여 면사무소 경제산업담당 제출

읍·면	설치규모	설치부지 주소	주민 동의율	비고

2. 2023년 저소득층 에너지효율개선사업 대상가구 지원신청

(담당 : 김필재 940-7745)

- 신청기간 : 2023. 5. 1.(월) ~ 9. 27.(수)
- 지원대상 : 국민기초생활수급자, 차상위계층, 복지사각지대 저소득 가구
- 지원내용 : 벽체(천장)의 단열공사, 창호와 노후 보일러 교체 지원
- 신청방법 : 남하면행정복지센터 방문 후 신청서 작성
- 문의처 : 한국사회보장정보원(☎02-6360-6470), 한국에너지재단 콜센터(☎1670-7659)
- 홍보물 : **【붙임 1】**

3. 2023년 GAP 농가 컨설팅 지원사업 안내 (담당 : 김필재 940-7745)

- 사업명 : GAP(농산물 우수관리 인증) 농가 컨설팅 지원사업
- 사업대상 : GAP 신규인증 및 갱신 필요한 작목반(단체)
- 사업내용 : GAP인증 희망단체(농가)에 대한 GAP 교육·컨설팅, GAP인증 신청지원
- 준비사항 : GAP인증 받고자하는 필지의 경영체 등록 확인서 및 작목반 구성원 현황
- 문의사항 : 한국농식품안전관리원(☎ 055-763-4129)
- 신청서 : **【붙임 2】**

4. 여름철 재해(폭염, 장마, 태풍) 대비 축산분야 예방 대응 안내 (담당 : 김필재 940-7745)

- 기상전망 : 올 여름 폭염과 강풍, 집중호우 등 이상 기후를 동반한 “슈퍼엘리뇨” 현상이 발생할 가능성이 클 것으로 예상
- 대비방법 : **【붙임 3】**

5. 하절기 축산분뇨처리시설 등 밀폐공간 질식재해 예방서비스 안내 (담당 : 김필재 940-7745)

- 서비스 : 질식재해 예방 (one-call)서비스
 - 장비대여(가스농도측정기, 환기팬, 송기 마스크), 유해가스농도 측정, 안전교육, 기술지원 등)
 - 사업자 등록여부와 관계없이 이용가능
- 문의처 : 1644-8595
- 홍보물 : **【붙임 4】**

6. 농작물재해보험 가입기간 안내 [담당 : 정화영 940-7742]

○ 내 용

품목	가입기간	비고
참다래	2023. 6. 5.(월) ~ 7. 7.(금)	
콩	2023. 6. 12.(월) ~ 7. 21.(금)	

- 가입처 : 관내 지역농협
- 가입문의 : NH농협 손해보험(☎ 1644-8900)

7. 2023년 기본형 공익직불제 교육 이수 안내

[담당 : 정화영 940-7742]

○ 내 용

구분	정규교육 (대면, 온라인)	간편교육		비고
		모바일교육	자동 전화교육	
교육 대상	신규 신청자, 전년도 감액자 ※ 모든 농업인 수강 가능	일반 농업인 ※ 신규 신청자, 전년도 감액자 수강 불가	70세 이상 농업인 ※ 정규, 모바일 교육대상자 수강 불가	
교육 방법	농업교육포털 (https://agriedu.net/) 접속	- 교육 대상자 휴대전화로 접속 주소(URL) 전송 - 주소(URL) 접속 후, 영상 시청	- 신청대상자 교육전화 발신 - 5분간 전화 청취 ※ 걸려 온 전화를 받지 못했거나, 끝까지 못 들은 경우, 1644-3656으로 다시 전화하여 재수강	
문의처	온라인교육 콜센터 (☎ 1811-8656)	온라인교육 콜센터 (☎ 1811-8656)	국립농산물품질관리원 또는 콜센터(☎ 1644-8778)	

○ 홍 보 물 : 【붙임 5】 교육안내문

8. 과수화상병 차단을 위한 과수농가 이행사항 안내

[담당 : 정화영 940-7742]

지난 6월 13일, 전북 무주군 무풍면 철목리 사과 과원에서 과수화상병이 발생하여, 지역 내 화상병 위기가 고조되고 있습니다.

각 과수농가에서는 과수화상병 유입을 사전에 차단할 수 있도록, 다음 사항을 꼭 이행하여 주시기 바랍니다.

○ 과수농가 이행사항

- 과수화상병이 발생한 지역에는 방문을 금지하고, 발생지역의 잔재물 이동을 금지합니다.
- 농장 내 타인의 출입을 금지하여 주시고, 단체 작업이 불가피할 경우 모든 농작업자의 이름, 연락처 등 기록하여 이력을 남겨주세요.
- 작업복 및 작업도구를 수시로 소독하여 주세요.
- 외부인 왕래가 필요한 현장교육 및 컨설팅 등 취소하여 주세요
- 과수화상병이 의심되는 경우, 즉시 신고해 주시기 바랍니다 (☎ 1833-8572)

9. 2023년 「희망 불빛 지원사업」 신청 알림 담당 : 김필재 940-77451

- 사업기간 : 2023. 2. ~ 2023. 12.
- 지원대상 : 기존 저효율 일반 조명등을 고효율 LED조명등으로 교체하고자 하는 주택 소유자로, 2022. 1. 1. 이후 ~ 현재까지 거창군 관내로 등록되어 있는 자(가구) / 거창군 전체 106가구
 - 신혼가구 : 기준일로부터 ~ 현재까지 결혼한 신혼가구
 - 출산세대 : 2022년도 이후 출산세대 또는 출산예정(임신 7개월 이상)세대
 - 전입세대 : 세대주 기준 전입 6개월 이상인 자(귀농귀촌인 경우 첨부자료 필요)
 - 다자녀 : 2023년 현재 주민등록상 20세미만 3자녀 이상 등록된 가구
- 지원요건
 - 건축법 시행령 제3조 4의 별표에 규정한 단독 및 공동주택
 - 방, 주방, 거실 등을 고효율 LED조명 등으로 교체하고자 하는 가구
- 지원내용 : 사용 시간이 많고 전력 소비가 큰 방, 거실, 부엌 3개소에 고효율기자재(KC 및 KS포함)로 인증을 받은 LED등 또는 A/S기간 3년이상 보증되는 LED 설치비 일부 또는 전액
- 지원한도 : 가구당 일반세대 400천원 이내(50%)/출산세대 등 800천원 이내(100%) 지원

*일반주택 및 공동주택 99M2 기준 사업비 예시

용도 별	등 구조	등 수	시장가격	총 사업비	보조	비고
계		6등				
방 등	36W x 3개	3등	112,000원	336,000원	336,000원	
주방등	55W x 2개	2등	112,000원	224,000원	224,000원	
거실등	55W x 4개	1등	240,000원	240,000원	240,000원	

* 사업대상자 접수는 선착순이며, 예산 초과시 접수 조기 마감

- 문의처 : 거창군청 경제기업과(☎055-940-3712)

10. 2023년 동절기 대비 전국 가금농장 방역점검 추진계획 알림

[담당 : 김필재 940-7745]

- 점검기간
 - 1차 2023. 6. 12. ~ 7. 31.
 - 2차 2023 8. 1. ~9. 15.
 - *1차 점검 시 미점검 및 미흡 사항 확인 농가
- 점검대상 : 전업 규모 전국 가금 사육농가 약 6,561호
- 점검기관 : 농림축산검역본부 및 지방자치단체(시·군)
- 점검사항
 - 전실, 방역실, 울타리, 차단망, CCTV 등 법정 방역시설 이상 유무 및 출입구 소독시설과 신발소독조 등 소독시설 적정 운영 여부
 - 소독제 유효기간과 적정 희석배율 준수 여부등 소독제 관리 실태
 - 출입·소독기록 작성, 폐사율·산란율 기록 및 보고 등 관리의무 준수 여부
 - 가금 농가 방역 강화 및 가축방역 제도개선을 위한 현장 방역실태 파악 차원에서 확인이 필요한 사항 조사
 - 강화된 소독설비·방역시설 기준 및 방역 준수사항 중점 점검 등
- 개정내용 : **【붙임 6】**

11. 친환경 축산 농장 지정 운영지침 및 관련사항 알림

[담당 : 김필재 940-7745]

- 정 의 : 친환경 축산 농장이란 축사를 친환경적으로 관리하고 가축분뇨의 올바른 관리와 이용에 기여하는 축산 농장
- 대 상 : 가축분뇨법 제2조 제1호에 따른 가축 중 소, 돼지, 닭을 사육하는 농장이면서 HACCP인증을 받은 농가
- 신 청 서 : **【붙임 7】**
- 제 출 처 : 축산환경 관리원 환경친화부 최성민 주임(☎ 044-550-5054.
e-mail :choism@lemi.or.kr

12. 2023년 치유농업 개발코칭 교육 안내

[담당 : 최지에 940-7743]

- 신청기한 : 2023. 6. 26.(월)까지
- 과 정 명 : 치유농업 개발코칭 교육
- 교육기간 : 2023. 7. 5.(수) ~ 7. 6.(목) 09:30 ~ 16:30
- 교육장소 : 경남농업기술원 미래농업교육관 200호 강의실, 현장실습장
- 교육인원 : 40명 / 거창군 2명정도
- 교육대상 : 융복합산업(예비) 인증농가 및 희망농업인
- 교육내용 : 그린라이프 디자이너의 길, 치유농업 이해와 실행 등

13. 2023년 농번기 마을공동급식 지원사업 추진 안내 [담당 : 최지에 940-7743]

- 추진기간 : 2023. 5. ~ 6.
- 지원금액 : 2,250천원
- 사업내용 : 공동급식 조리원 인건비, 부식비, 도시락 및 배달식 등 지원
 - 조리원 인건비 : 50천원/일×25일(연간) = 1,250천원
 - 부식비 등 : 40천원/일×25일(연간) = 1,000천원
 - * 인건비와 부식비는 50% 이내에서 전용 가능
 - 도시락 및 배달식 : 1인당 8천원/일, 마을별 2,250천원 범위 내
 - * 도시락 및 배달식 이용의 경우 배달료 지원 불가
- 준수사항
 - 이자포함 잔액은 반납하여야 하며, 통장 잔고는 0원으로 함
 - 사업완료 후 20일 이내 정산서류 제출
- 사업완료 후 제출서류
 - 공동급식 일지(20일 이상) 및 도시락 및 배달식 일지
 - 급식 및 도시락, 배달식 사진 2~3장
 - 상세내역이 표기된 구입영수증(쌀, 주류 구입 금지)
 - * 상세내역이 표기된 영수증 증빙이 불가한 경우 간이영수증에 수기로 기입
 - 조리원 인건비 계좌이체 후 거래내역서
 - 통장 사본

14. 농업인안전재해보험의 보험료 할인제도 시행 [담당 : 최지에 940-7743]

- 시행일시 : 2023. 10. 이후
- 내 용 : 농업인안전재해보험(농업인안전보험/농기계종합보험)보험료 할인
- 신청장소 : 온·오프라인 교육 수료증을 지참하여 지역 농·축협 방문
- 교육장소
 - 대면교육 : 지방농촌진흥기관에서 교육수료
 - 온라인교육
 - 농촌인적자원개발센터 e-러닝 (<https://hrd.rda.go.kr>)
 - 농업교육포털(<https://agriedu.net>)
- 교육과정

연번	교육과정	비고
1	농작업안전해재예방	대면교육
2	농업기계 전문인력 양성 및 현장실무교육	대면교육
3	농업기계 순회/임대교육	대면교육
4	(e-러닝)농작업 재해의 특성과 관리	온라인교육
5	(e-러닝)농작업 안전보건관리	온라인교육
6	(e-러닝)농작업 안전 지침 재설정	온라인교육
7	(농업교육포털)농작업 안전보건 교육	온라인교육
8	(농업교육포털)농기계 안전교육	온라인교육
9	(농업교육포털)농업인 안전교육	온라인교육

※ 교육이수 시간 관계없이 9개 과정 중 1개만 이수 시 할인 가능

15. 2023년 우리쌀 요리놀이 전문가 양성 교육 안내

[담당 : 최지에 940-7743]

- 과 정 명 : 우리쌀 요리놀이 전문가 양성교육
- 교육기간 : 2023. 6. 22.(목) ~ 7. 21.(금) 13:30 ~ 17:30 / 기간 중 10회
- 교육장소 : 경남농업기술원 농촌생활문화관
- 교육인원 : 25명정도 / 거창군 2~3명
- 교육대상 : 농촌교육농장 등 식생활 체험장 운영자, 아동 및 학교급식 관계자, 관심있는 농업인
- 교육내용 : 농업자원을 활용한 농업 6차산업, 농촌융복합 농촌관광 운영사례 등

16. 농사용 전기요금 인상액 지원 사업 신청 안내 [담당 : 최지에 940-7743]

- 사 업 명 : 농사용 전기요금 인상액 지원 사업
- 신청기한 : 2023. 6. 30.(금)까지
- 신청대상 : 도내에 주소를 둔 농업인, 농업법인, 생산자단체 중 농사용 전기를 사용하고 있는 자(한전 농사용 전기계약자)
 - * 3개월 전기요금의 합계금액이 60,000원 미만인 경우 지원 제외(신청불가)
- 지원내용 : ' 23. 1~3월 농사용 전기요금 중 전년 동기 대비(' 22. 1~3월) 인상분의 50% 지원(12원/kwh)
- 지원한도 : 월 5백만원, 3개월 총 지원금액 15백만원(한도 초과금액은 지원 제외)
- 신청서류
 - 신청서 및 개인정보제공동의서 : **【붙임 8】**
 - * 신청서 내 고객번호(10자리) 및 시설대상 지번주소 사전 확인
(고지서 또는 '한전' 을 통해 확인 : ☎ 국번없이 123)
 - 신분증 및 통장사본
 - 인허가증 (관련업이 인허가신고를 요하는 경우) / (예)종자생산, 육묘업, 축산업 등

17. 2023년 여성농업인 진료비 지원사업 안내 [담당 : 최지에 940-7743]

- 내 용 : 진료비(입원, 외래 진료비), 예방접종, 건강검진 비용 등 50% 지원
- 대 상 자 : 여성농업인 바우처 카드를 발급 받은 여성 농업인
- 지원기한 : 2023. 12. 31.까지
- 지원한도 : 50만원
- 상담 및 문의 : 거창적십자병원 공공의료사업팀 (☎055-949-3368)
- 유의사항 : 진료 접수 시 신분증, 바우처카드 제출
 - * 바우처카드로 결제 불가, 일반카드 결제 또는 현금으로 수납
 - * 대상자 중 의료급여, 차상위 환자는 절차를 통해 본인부담금50%를 '거창적십자병원' 의료지원사업인 희망진료센터에서 지원 가능함

18. 재해위험목 제거 및 가지치기 사업 신청 안내

[담당 : 최지에 940-7743]

- 신청기한 : 2023. 6. 21.(수)까지
- 신청대상
 - 주민이 직접 상시 거주하는 주택에 피해를 주는 수목
 - 기타 인명피해를 발생시킬 우려가 있는 위험목
 - 생육을 위한 가지치기가 필요한 정자목(벌목이 아닌 전지작업 / 노거수 및 보호수 제외)
 - 고소작업차량(1.5t)진입이 가능하고, 전기선·통신선 등의 제한 없는 곳
- 제외대상
 - 그늘로 인해 피해를 주는 농경지, 축사, 창고, 묘지 등 주변의 해가림목
 - 아파트, 도로부지 인접사면, 국유지 등 주변의 단순 불편목(낙엽 등)
 - 공공 영조물(학교, 도서관, 병원 등) 내 수목
 - 단순한 경관개선 목적의 수목제거 및 가지치기인 경우
 - 대나무, 수국 등 수고가 낮아 전도 시, 피해 우려가 없는 경우
 - 토지(또는 입목) 소유자의 동의가 불가능한 경우
- 신청서 : **【붙임 9】** 신청서

19. 제6차 임도설치계획(2026~2030) 수요조사

[담당 : 최지에 940-7743]

- 조사기한 : 2023. 6. 26.(월)까지
- 내 용 : 제6차(2026~2030) 임도설치계획 관련 수요조사
- 선정기준
 - 산림 기능구분에 적합한 임도노선 (개인을 위한 작업로x)
 - 산림경영기반 구축, 산불진화, 산림레포츠 활용 등 구체적 목적과 임도 설치 효과를 가져올 수 있는 노선
 - 산림경영계획이 수립된 임지 및 산림사업(조림·육림·간벌·주벌) 대상지
 - 기존 임도간 연결·임도와 도로 연결 및 순환임도 시설이 필요한 임지
 - 농·산촌 마을의 연결을 위하여 필요한 임지
- 조사서식 : **【붙임 10】**

20. 오이 육묘 및 정식관리 해외전문가 활용 교육 안내(대면교육)

[담당 : 최지에 940-7743]

- 제출기한 : 2023. 6. 23.(금)까지
- 과 정 명 : 오이 육묘 및 정식 후 관리
- 일 시 : 2023. 7. 14.(금) 10:00 ~ 18:00
- 장 소 : 창녕군 남지읍 행정복지센터(창녕군 남지읍 낙동로 483)
- 교육인원 : 50명 정도
- 전 문 가 : 펠리스 타라츠(멕시코, 세이코대 학장)
- 세부일정

일자	교육시간	내용	비고
7.14.(금)	10:00 ~ 13:00	이론교육	13:00~14:00 점심시간
	14:00 ~ 18:00	현장교육	

※ 중식제공

21. 2023년도 신지식농업인 선발계획 알림

[담당 : 최지에 940-7743]

- 접수기간 : 2023. 7. 3. ~ 7. 14.
- 선발대상 : 나이·성별·학력에 관계없이 농산물의 생산·유통·가공·저장 등 농업 및 관련 사업 **【붙임 11】**에 종사하는 농업인 또는 농업법인
- 선발기준 : 창의성, 실천성, 가치창출성, 자질 등 종합평가
- 최종선발 : '23. 12월 예정
- 제출서류 : **【붙임 12】** 서식 및 관련 증빙자료
- 제출방법 : 농업축산과 방문접수(우편접수 불가)

22. 2023년 단감 재배기술 교육 안내

[담당 : 최지에 940-7743]

- 신청기한 : 2023. 7. 4.(월)까지
- 교육기간 : 2023. 7. 12.(수) 10:00 ~ 16:20
- 교육장소 : 경남농업기술원 미래농업교육관 대강당
- 교육인원 : 100명 / 거창군 5~6명
- 교육대상 : 군내 단감 재배농가 중 희망농업인, 군내 교육 희망농업인, 군민
- 교육내용 : 단감 재배 수확 후 신선도 관리, 단감 가공 및 유통 마케팅 기술

23. 생활권 산림 수목 병해충 방제 대상지 수요조사

[담당 : 최지에 940-7743]

- 조사기한 : 2023. 6. 30.(금)까지
- 방제대상 : 정자목 및 노거수 등 생활권 산림 내 수목
 - ※ 아파트, 학교 등 관리 주체가 있는 대상지 제외
- 방제방법 : 지상(차량)방제
- 약제선정 : 친환경제재(살충·살균)
- 주의사항
 - 양봉, 농산물 건조·집재 등 약해 피해가 없도록 사전점검 및 정리
 - 2.5톤 방제차량 진입이 가능할 것
 - 자체 방제계획을 우선으로 하며, 신청자에게 사전 연락 후 수시방제
 - 현지상황(양봉, 농산물건조 등) 및 기상여건에 따라 방제 불가능 할 수 도 있음

24. 2023년 귀농귀촌 활성화 우수마을 선정 계획 안내

[담당 : 이필우 940-7741]

- 신청기간 : 2023. 6. 16.(금) ~ 6. 30.(금) / 신청서식 등 추후 안내 예정
- 선정규모 : 거창군 3개 마을 / 마을당 20,000천원 사업비 지원
- 사업내용
 - 전입실적, 귀촌·귀촌인과의 화합실적 등을 평가하여 3개 우수마을 선정
 - 우수마을 3개소에 마을안길포장, 마을창고수리, 마을회관 수리 등 민간 자본사업보조로 추진 가능한 사업비 지원(개소당 20,000천원)
- 선정기준 : 전입인원과 프로그램수에 따른 채점 기준 상위 3개소
 - 귀농귀촌인 전입인원 수 : 전입신고서 작성인원(2022. 7. ~ 2023. 6.)
 - 귀농귀촌 활성화 프로그램 수(실적기간 : 2023. 1. ~ 2023. 6.)
 - * (예시) 귀농인과 함께하는 공동활동(자원봉사, 자연정화, 마을가꾸기 등), 귀촌인들의 학생돌봄(방과후 활동) 프로그램, 기타 귀농귀촌인 정착 활성화(융화프로그램) 사업 등
 - * 활동사진 첨부하고, 귀농인연합회 면 지회장 확인 필요
 - * 마을대학, 마을만들기, 마을규약 제정 등의 사업도 각 1건으로 인정
 - * 동점 마을 발생시 다수 프로그램 운영마을을 우선 선정

25. 2023년 하반기 귀농 농업창업 및 주택구입 지원사업 안내

[담당 : 이필우 940-7741]

- 신청기한 : 2023. 6. 30.(금)까지
- 신청대상 및 자격요건
 - 귀농인
 - ▶ 농촌지역 이주 직전에 1년 이상 지속적으로 농촌 외의 지역에서 거주한 자
 - ▶ 농촌지역 전입일로부터 만 5년이 경과하지 않은 세대주
 - 재촌 비농업인
 - ▶ 사업신청일 기준 최근 5년 이내에 영농경험이 없는 경우 신청가능
 - ▶ 신청일 현재 타 산업분야 전업 직업 및 사업자등록이 없어야 함 0
 - ▶ 사업신청일 현재 농촌지역에 주민등록이 1년 이상 되어있는 자
- 지원내용 : 농업창업자금 및 주택구입신축 자금 대출 지원
 - 농업 창업자금 : 세대당 3억원 한도 이내
 - 주택 구입·신축 및 증·개축 자금 : 세대당 7,500만원 한도 이내
- 대출금리 : 고정금리(연 1.5%) 또는 변동금리 중 선택
- 상환 기간 : 5년 거치 10년 원금균등 분할상환
- 접수처 : 거창군 농업기술센터 귀농귀촌담당(☎055-940-8162)
 - ※ 읍·면에서 접수하지 않음

26. 주정차단속 문자알림서비스 안내 홍보

[담당 : 최지에 940-7743]

- 내 용 : 대상차량이 단속구역에 주정차한 경우 이동주차 안내 문자 발송
- 대 상 : 거주지와 관계없이 거창군에서 운행하는 차량
- 가입방법 : 모바일 앱(휘슬), 온라인(군 홈페이지), 콜센터(1599-6270) 등
- 안 내 문 : **【붙임 13】**

에너지효율개선사업

2023년 저소득층 단열·창호·보일러 무상지원 안내



에너지복지 with 한국에너지재단

저소득층가구 신청 접수

지원대상 : 국민기초생활수급가구 및 차상위계층
기초지자체장의 추천을 받은 에너지복지 사각지대의 일반 저소득가구
- 주택소유주 동의서, 수급자 증명서, 차상위계층확인서 등 첨부필요

지원규모 : 약 31,000가구 / 가구당 평균 약 243만원 지원
- 예산 소진시 조기마감
※정책 변경 등에 따라 지원 규모 변동될 수 있음

지원내용 : 시공·물품지원
- 벽면단열공사·창호공사·바닥공사·보일러 설치 등

신청방법 : 주민등록상 거주지 읍, 면, 동 주민센터 **사업문의** : 에너지효율개선사업 콜센터
☎ 1670-7653



산업통상자원부



Korea Energy Foundation
한국에너지재단

【붙임 2】 GAP 농가 컨설팅 지원 신청서

농산물우수관리(GAP) 컨설팅 신청서		
신청인	작목반 명	
	대표자 성명	
	대표자 연락처	
*최소 10명 이상 작목반 컨설팅 가능		
상세 내역	작목반 인원수(명)	
	대표 주소	
	품 목	
	컨설팅 희망시기	
	기본교육 실시 여부	
	기타 참고사항	
2023년 월 일		
신청인	(서 명)	
한국농식품안전관리원 귀하		
회신 FAX: 055-755-1426 e-mail: kafsi@naver.com		문의사항 연락처: 055-763-4129

【붙임 3】 여름철 재해 대비 예방 안내

축사 화재예방 및 정전 대비

- 축사 전기설비 안전관리
 - ▶ 농장규모에 맞는 전기 사용, 전기 초과 예상 시 즉시 전역사용량 변경
 - ▶ 축사 내외부의 전선 피복상태 및 누전차단기 작동 확인
 - ▶ 피복된 플러그와 노후화 된 콘센트 등 노후 전기시설 즉시 교체
 - ▶ 전선, 콘크리트 수변의 연쇄나 가버를 줄 주기적으로 청소
 - ▶ 안전사고 방지를 위하여 전기기계·기구에는 정지시작 차단 및 시공
 - ▶ 축사 내 소화기 비치, 정기적인 안전점검으로 안전한 전기사용을 생활화
 - ▶ 축사 화재 등 재해대비 재해보험 가입
- 자가발전기 등 비상용 에너지 확보
 - ▶ 자가발전기 상태 및 유류상태를 하루 1회 이상 점검
 - ▶ 농장의 소요전력 사전 파악 및 비상발전기 임대가능 업체 연락처를 파악
 - ▶ 발전기 작동 무속 시 전기시설 등 필수 정비 필수 기술
- 청결상태를 하루 종일 꾸준히 확인하는 것보다 설치
 - ▶ 정전 시 송입구, 비상환기장치 등을 개방하여 열, 유해가스를 신속 배출
- 여름을 뚫을 계절할 수 있는 트랩을 쓰는 태양수조 준비

고온기 가축 위생관리

- 여름철 물이 부족하는 상황
 - ▶ 수 : 열사병, 열사병, 무형질, 미역다발병 등
 - ▶ 돼지 : 열사병, 돼지전염, 일본뇌염 등
 - ▶ 닭 : 열사병, 계수 등
- 가축일일 예방 관리
 - ▶ 축사를 청결히 하고 정기적인 축독 실시와 위생관리 자살의 축사 출입제한
 - ▶ 사한 백신접종, 체중 감소를 위한 축사주변 청소, 물방덩이 제거 및 방출장 설치

농촌진흥청 가축위생시험소 및 가축방역기관에 신고하여 방역관리 지원에 따라 처리하는 것이 가장 안전한 방법입니다. **신고전화 : 1588-4060**

- ◆ 농촌진흥청 농촌지원과 재해대응과 ☎ 065-298-1042
- ◆ 농촌진흥청 국립축산과학원 가축위생팀 ☎ 063-238-7203

기온이 연일더워 농장에도 화재에 걸린다.



여름철 폭염

가축 관리 이렇게 합시다!







- ✓ 여름철 기온이 높게 올라가고 폭염이 지속되면 가축은 고온스트레스로 인하여 식욕과 성장이 떨어지고, 질병에 걸리기 쉽습니다.
- ✓ 축사를 위생적으로 관리하고, 환풍온도를 낮출 수 있도록 해야 합니다.
- ✓ 폭염, 질병이 발생할 경우 온도 및 유해가스 농도 증가로 가축이 폐사할 수 있으므로 주의가 필요합니다.

 농촌진흥청 국립축산과학원

고온에 의한 가축 피해

고온 스트레스	음수량 증가 섭취량 감소	체내대사 불균형	면역력 감소 생산성 저하	폐사
구 분	온도	습도	육 지	당
일일온 온도	10-20℃	5-20	15-25	16-24
고온피해 시작온도	30	27	27	30

고온스트레스 최소화

- 환풍온도 낮추기 : 송풍팬 가동, 지붕 물 뿌리기, 차광막 설치, 적정 사육우수 유지
 - 정기적인 대비로 농장주변에 환풍수 설비 보급을 만들어 줌
- 사료 섭취량 감소 최소화 : 신선한 물 공급, 사할할 채 시유주기, 소량씩 자주 먹이기
- 위생 관리 : 농장 안과 밖 정기적 축독 실시, 방역프로그램에 따른 예방접종

■ 국립축산과학원 축사로 누리집(chuksaro.nars.go.kr) 가축사육기상정보시스템

- 축산물 가축 취약치수에 따른 가축관리 방법 제공
 - 나비지수 : 온도와 습도를 합하여 가축이 느끼는 정도를 숫자로 표현한 것

구분	양돈	양돈	양돈	양돈	양돈
수	720만	784만	890만	987만	980만
돼지	649만	734만	834만	939만	930만
닭	639만	737만	850만	914만	910만



고온기 가축 및 축사관리

- **수**
 - ▶ 지붕에 물방 뿌려주고 온풍기에 그늘막을 설치하여 환풍온도를 낮추기
 - ▶ 축사에 바람이 잘 통하도록 하고 지속적인 환기 실시
 - ▶ 안개분무와 송풍팬을 함께 활용하여 분의 기화열을 이용해 온도를 낮춤
 - ▶ 물방은 자주 청소해주고 깨끗하고 시원한 물을 충분히 공급
 - ▶ 사료는 소량씩 급여횟수를 늘려주고 사료차는 자주 청소
 - ▶ 물사료는 5cm 정도로 얇게 깔고 맛보다는 질이 좋은 물사료 급여
 - ▶ 사료와 변질되지 않도록 적정량만 구입하고 건조시켜 보관
 - ▶ 바닥, 마대밭을 보충 급여하고 소규모 자유방목 가능 수 있도록 함
 - ▶ 갑작스런 호우에 대비하여 축사주변, 운동장, 초지 사료로 등의 배수로 정비

- **돼지**
 - ▶ 자방안열 보강 또는 자방 위 물 뿌려주기 등으로 온사육 온도 상승을 막음
 - ▶ 충분한 환기과 체온을 낮추고 냉동기, 안개분무 등을 설치하여 필요 시 가동
 - ▶ 신선한 물이 충분히 공급될 수 있도록 급수기의 수압 등을 정기적으로 점검
 - ▶ 양질의 사료를 급여하고 사료급여 횟수를 늘려줌
 - ▶ 변질된 사료를 먹이지 않도록 사료는 1주일만 정도씩 구입함
 - ▶ 분방당 사육 두수를 맞았기 하여 적정 밀도를 유지(밀비육은 1두/㎡)
 - ▶ 돼지의 출하 및 이송, 종모피의 종류 등은 가급적 서늘한 아침이나 저녁에 실시함
 - ▶ 사료통을 매일 청소하여 사료내 병원성 미생물 오염을 방지함

- **닭·오리**
 - ▶ 단열이 부족한 계사·오리사 등에는 단열재 등을 부착하여 온도 상승 방지함
 - ▶ 한지기는 계사는 햇빛의 계사내 유통 방식을 위해 서늘에 그늘이 설치함
 - ▶ 무더운 한낮에는 지붕위에 양풍 부리 복사열 유출을 방지
 - ▶ 환기는 자연환기보다는 환풍기로 강제환풍을 함
 - ▶ 적정 사육밀도 유지와 신선한 물방 충분히 공급
 - ▶ 배설사료를 오래 보관하면 변질되기 쉬우므로 적은 양을 자주 구입
 - ▶ 바닥에 깔 물방 보충 급여로 고온 스트레스 감소와 예방 방지
 - ▶ 휴가캠프 방지, 거미줄 등 주기적인 청소와 예방·정리

참고 2

풍수해 대비 축산 분야 안전관리 대책

【 사전대책 】

- 붕괴위험이 있는 축대 보수 및 축사 주변 배수로 정비
- 목초는 9cm 정도 높이로 베어주고 초지나 사료작물 등은 배수로를 정비하여 습해 방지
- 축사의 지붕과 벽을 손질하여 비 피해 예방
- 깔짚을 자주 갈아주어 축사를 청결히 하고 축사 소독 실시
- 사료는 비에 맞지 않도록 잘 보관하여 변질을 방지하고, 변질된 사료는 먹이지 않도록 함
- 축사 주위 배수로 정비, 침수 우려 가축 안전지대 대피

【 사후복구대책 】

- 축사 침수 시 신속히 가축 대피
- 응급복구 및 철저한 예방접종 실시
- 젖은 풀이나 변질된 사료를 주지 않도록 하여 고창증 예방
- 땅이 질고 습한 초지에는 방목을 시키지 않도록 하여 목초피해

참고 3

축사 전기설비 안전관리 및 전기화재 예방 요령

I 축사 전기설비 안전관리

- 농장 규모에 맞는 전력 사용
- 전기설비 점검과 개보수는 전문업체에 의뢰
- 환풍기, 보온등, 온풍기 등 전기기구와 전선의 관리 철저
- 전선, 전기기구 주변의 먼지나 거미줄 등 주기적으로 청소
- 문어발식 배선금지
- 노후화된 개폐기, 차단기는 즉시교체
- 누전차단기는 월 1회 작동시험
- 파손된 플러그와 노후화 된 콘센트 등 노후 전기시설 즉시 교체
- 축사에 전선 등 배선은 방수용 전선을 사용하고 노후전선 즉시교체
- 쥐 등에 의해 손상 받을 우려가 있는 전선은 배관공사를 실시

- 사용환경이 가혹한 곳에서는 내열성, 내후성 있는 전선으로 교체
- 분전반 내부 및 노출전선, 전기기계·기구의 먼지제거 등 청결유지
- 감전사고 방지를 위하여 전기기계·기구에는 접지시설 확인 및 시공
- 모든 전선의 접속부는 견고히 접속
- 축사 내 소화기 비치 및 소방차 진입로 확보
- 축사 화재 등 재해대비 재해보험 가입

II 전기화재 발생 주요 원인 및 예방법

1. 합선(단락)에 의한 화재

- 전기기기나 회로의 절연체가 전기적 또는 기계적 원인으로 열화 및 파괴되어 합선에 의하여 발화되는 것

☞ 예방

- 전선 고정에 못, 스테플 등 사용 금지
- 전열기에 온도조절장치 부착
- 전기시설 노후전선 교체
- 단자와 연결부분 접속부 수시점검 필요
 - * 풀린 나사 재조임 실시

2. 과전류에 의한 화재

- 모터, 전기 소비량이 많은 전기기구나 전기장치를 동시에 사용하여 과부하로 인해 부하전류가 증가하여 과열, 발열하게 됨

☞ 예방

- 문어발식 배선 금지
- 많은 전류가 흐르는 기구를 동시에 사용 금지
 - * 가능한 전용의 콘센트를 설치
- 전선은 규격 이상 전선을 사용하고 반드시 정격퓨즈를 사용 할 것

3. 누전에 의한 화재

- 전기기구 파손, 불량 전기배선 등이 접지 물건과 접촉 또는 전선피복 손상 등으로 누설전류가 발생되어 열의 축적으로 발화

☞ 예방

- 누전차단기 설치
- 파손된 기기는 수리 또는 교환

- 수시로 절연상태(누전여부) 확인

4. 스파크에 의한 화재

- 스파크는 전기회로를 개폐할 때 또는 단락 될 때 전기기구 접촉부분의 불량 등에 의해 발생

☞ 예방

- 스위치에 보호용 캡 사용
- 스위치 내부나 주위에 분진 등 퇴적물 수시로 제거
- 각종 개폐기 조작부는 가연성 물질이 체류 할 수 없는 장소에 설치
- 스파크가 많이 발생하는 장소 근처에는 인화성 물질을 취급 금지

5. 전기기기 취급 부주의에 의한 화재

- 이상이 없는 전기기기라도 취급을 잘못하면 화재를 일으키게 되며 무리하게 사용해도 화재가 발생할 수 있음

- 사용 중인 전열기기 위에 가연물이 떨어져 발화

☞ 예방

- 사용하지 않는 전열기구는 반드시 플러그를 뽑아 둘 것
- 전기난로 및 가스기구 등은 충분한 거리를 유지하여 설치하고 주변의 인화성 물질을 제거

참고 4

폭염 시 농업인 행동요령

무더울 땐 이렇게 준비하세요 !

■ 사전 준비사항은

- 집에서 가까운 병원이나 보건소의 연락처를 확인하고 본인과 가족의 열사병 등 증상을 체크하세요.
- 냉방기기 사용시는 실내·외 온도차를 5°C내외로 유지하여 냉방병을 예방하세요.(건강 실내 냉방온도는 26 - 28°C가 적당)

■ 폭염주의보 발령시

【농작업 현장에서는】

- 휴식시간은 장시간보다는 짧게 자주 가지세요.
- 시설하우스나 야외에서 장시간 작업시에는 아이스팩이 부착된 조끼를 착용

용하세요.

- 농기계의 냉각장치를 수시로 점검하여 과열을 방지하세요.
- 작업중 매 15 - 20분 간격으로 1컵 정도의 시원한 물(염분)을 섭취하세요(알코올, 카페인이 있는 음료는 금물)

【하우스·축사에서서는】

- 축사 천장에는 스티로폼 등 단열재를 부착하세요.
- 창문을 개방하고 선풍기나 팬 등을 이용 지속적인 환기를 실시하며 적정 사육밀도를 유지하세요.
- 돈사, 계사 천장에 물분무장치를 설치하여 복사열을 방지하세요.
- 하우스내 피해예방을 위해 차광시설, 점적관수, 수막시설을 설치하세요.
- 노지 재배채소는 스프링클러를 이용한 관수작업을 실시하세요.

■ 폭염경보 발령시

【농작업 현장에서는】

- 고령, 독거노인, 신체허약자 등은 야외작업이나 시설하우스 작업을 하지 않도록 가족과 이웃에게 알려주세요.
- 시설하우스나 야외에서 장시간 작업 시에는 장시간 작업을 피하고 작업시간을 단축하고 아이스팩이 부착된 조끼를 착용하세요.
- 기온이 최고에 달하는 오후 2시 - 오후 5시 사이에는 시설하우스나 야외 작업을 중지하고 휴식을 취하세요.
- 야외에서 작업을 할 경우에는 불필요하게 빠른 동작을 삼가세요.

【하우스·축사에서서는】

- 가축에게는 깨끗한 물을 제공하고 비타민, 광물질을 섞은 사료를 먹이세요.
- 곰팡이가 피거나 오래된 사료는 공급하지 마세요.
- 가축 폐사시는 신속하게 시군구 방역기관에 신고하고 방역기관의 조치에 따르세요.
- 축사 등의 분뇨제거와 건조상태를 유지하세요.
- 전기누전과 합선, 과열 등으로 인한 화재발생이 우려되므로 냉방과 환기시는 전기사용량을 수시로 확인하세요.
- 하우스내 피해예방을 위해 차광시설, 점적관수, 수막시설을 가동하세요.
- 노지 재배채소는 스프링클러를 이용한 관수작업을 실시하세요.

【붙임 4】 하절기 축산분뇨처리시설 등 밀폐공간 질식재해 예방서비스



질식위험
주의보



「하절기 유기물 부패 질식재해 발생위험 주의」

하절기 밀폐공간 유지보수작업이 증가하고, 장마와 기온상승에 따라 오폐수처리시설, 맨홀 등 충분히 환기되지 않은 제한된 공간에서 유기물 부패로 인한 황화수소 중독 및 산소결핍 질식재해 발생 위험이 증가할 것으로 예상됨



【 주요 재해장소 및 사례 】

■ 주요 질식위험장소('13~'22)

<p>폐수처리장, 정화조</p> <p>사망 및 부상 60명(17%)</p>	<p>맨홀</p> <p>사망 및 부상 35명(10%)</p>	<p>양돈농장, 축분처리시설</p> <p>사망 및 부상 16명(5%)</p>
-----------------------------------------------	---------------------------------------	------------------------------------------------

■ 주요 질식재해 사례

- ▶ (음식폐기물 감량화 시설) 21년 7월 청소작업 중 산소결핍에 의해 쓰러짐 (1명 사망, 1명 부상)
- ▶ (폐수처리시설) 20년 7월 침전조 하부에서 자동제어센서 교체 작업 중 황화수소 중독으로 의식을 잃고 쓰러짐 (1명 사망)
- ▶ (양돈농장) 20년 5월 돈사 배관 내부청소 중 황화수소 중독으로 쓰러짐 (2명 사망)
- ▶ (맨홀) 17년 6월 하수관거 정비작업을 위해 내부 확인 중 황화수소 중독으로 의식을 잃고 추락, 이를 구하려던 구조자도 쓰러짐 (1명 사망, 1명 부상)

■ 질식재해 주요 위험인자

- ▶ (황화수소 중독) 황화수소는 미생물이 오폐수 등 유기물을 분해하는 과정에서 발생하며, 유기물을 **발고** 다니거나 회저울때 생성된 고농도 황화수소에 중독
- ▶ (산소결핍) 금속 산화, 식물·곡물·목재·미생물 호흡작용 등으로 산소농도가 18%미만으로 떨어지면 산소결핍 발생

【 질식위험장소 작업 시 조치사항 】

■ 필수 안전작업 수칙

- ① 질식위험장소 내부로 들어갈 때에는 가스농도를 측정하여 적정공기 수준 확인 후 진입
- ② 작업 전, 작업 중 환기팬으로 지속 환기 실시

1. 송풍기에 재바라를 붙여서 입구에서 1m 이상 떨어 놓고
1인용 작업 장비까지 떨어 놓는 것이 효과적임

※ 환기용 직관 유류차 방지

2. 작업자가 들어가기 전, 15분 이상 공기를 쐬어 놓고
또 환기시간은 공사(비행)중간의 세척, 구경, 용해 가스 발생량, 환기효과에 따라 달라질 수 있음

3. 작업자가 들어간 후, 계속 송풍기를 쬐어 놓을 것
또, 유해가스 발생량이 자주 필요 송풍기 대용량 증가할 수 있음

※ 무안전이 예방을 위한, 당고로 같은 정해교란은 지피계 유지하세요

- ③ 질식위험장소 내부 작업 중에는 가스농도측정기를 휴대하여 유해가스 농도 지속 측정
- ④ 재해자 구조시 송기마스크 또는 공기호흡기 반드시 착용

■ 질식재해예방 One-Call 서비스 제공

- ▶ 안전보건공단은 밀폐공간 작업 시 전문가 현장 방문을 통해 ① 질식재해예방장비대여, ② 유해가스농도측정, ③ 안전교육, ④ 기술지도 서비스를 무상지원하고 있으니 아래 전화로 신청바랍니다.

☎ 1644-8595

밀폐공간 내부로 들어가거나 작업 시 반드시 필수 안전작업 수칙을 준수하여 산소결핍 및 유해가스에 의한 질식 재해가 발생되지 않도록 주의 바랍니다.



찾아가는 질식재해예방 One-Call 서비스



밀폐공간, 한번의 호흡으로 사망할 수 있습니다.



작업 전 ☎ **1644-8595** 로 연락주시거나
QR코드를 통해 온라인으로 One-Call 서비스를 신청하세요.

밀폐공간 : 반드시 사방이 꼭 막힌 공간이 아니라 정화조, 저장고, 맨홀, 탱크 등 환기가 불충분하여 그 내부에서 발생한 각종 가스나 산소결핍 등에 의해 질식사고를 일으킬 수 있는 공간

One-Call 서비스란?

전화 한 통(1644-8595) 또는 온라인 신청을 통해 밀폐공간 작업 실시 전에 전문가가 방문하여
① 산소·유해가스 농도 측정 ② 안전교육 ③ 장비대여 ④ 기술지도 등을 무상으로 지원하는 질식사고 예방 종합서비스

무상서비스 내용

<p>가스농도 측정</p>	<p>안전 교육</p>	<p>장비 대여</p>
<p>기술 지도</p>		<p>① 가스측정기 ② 환기팬 ③ 송기마스크</p>

신청방법 및 절차



※ 밀폐공간작업 3일전까지 전화로 신청 바랍니다.

밀폐공간 주요 질식재해사례

오수처리장



오수처리장 집수조 내 펌프교체 작업 중 황화수소 중독으로 2명 사망

폐수처리장



폐수처리시설 침전조내 센서교체 작업 중 황화수소 중독으로 1명 사망

맨홀



하수관거 공사현장 관로확인 작업 중 황화수소 중독으로 2명 사망

지하 집수정



건물 지하 집수정 내 수중모터 수리작업 중 산소결핍으로 3명 사망

화학설비



반응기 내부 청소작업 중 질소가스 누출로 인한 산소결핍으로 1명 사망

콘크리트 보온양생



콘크리트 양생 갑판보충 작업 중 일산화탄소 중독으로 1명 사망

※ 기타 질식재해 발생장소 : 정화조, 상하수도관, 저장용기, 용접배관, 집진설비 등 내부

질식위험공간 안전작업절차

질식재해 예방을 위한 필수 안전수칙 체크!!



- 1 **작업 전 산소 및 유해가스 농도 측정**

적정공기 산소 18% 이상 23.5% 미만, 황화수소 10ppm 미만, 일산화탄소 30ppm 미만, 이산화탄소 1.5% 미만
- 2 **작업 전, 작업 중 환기팬으로 환기**
- 3 **구조 시 송기마스크 또는 공기호흡기 착용**
- 4 **무단 출입금지(경고표지 부착)**

【붙임 5】 기본형공의 직불제 교육 이수 안내

2 온라인 교육



대상

모든 농업인 수강 가능

* 신규신청자, 전년도 감액자는 대면교육 또는 온라인 교육 필수

교육문의

온라인교육 콜센터: 1811-8656

교육방법

1 접속방법1: 인터넷주소창에 www.agriedu.net 입력 / 접속방법2: 검색사이트 **농업교육포털**

2 바로가기

3 '23년 공의직불제 농업인 의무교육 입과를 환영합니다.'
'23년 공의직불제 지금 대상자만 로그인할 수 있습니다. 타 과정을 수강하고 싶으신 분은 회원가입 후 일반 로그인 화면으로 이동하여 학습하시면 됩니다.'

4 '23년 공의직불제 농업인 의무교육 입과를 환영합니다.'

5 '23년 공의직불제 농업인 의무교육 입과를 환영합니다.'

6 '23년 공의직불제 농업인 의무교육 입과를 환영합니다.'

7 '23년 공의직불제 농업인 의무교육 입과를 환영합니다.'

8 세부진도현황

차시	목차/메이저명	학습여부	학습하기
1	'23년도 공의직불제 농업인 의무교육		<input checked="" type="checkbox"/>
2	'23년도 공의직불제 농업인 의무교육		<input type="checkbox"/>

3 모바일교육(URL)



대상

- ☑ 일반농업인(기존 직불금 정상 수급자)
* 제외(신규신청자, 전년도 감액자)

교육방법

- ☑ 교육 대상자의 휴대전화로 접속주소(URL)를 송부하면 농업인이 접속을 통해 교육영상 시청(약 15분)



키보드 또는 문자가 오면 접속 URL을 눌러주세요.



교육문의

- ☑ 읍·면·동사무소 또는 콜센터 1811-8656

4 자동전화교육



대상

- ☑ 70세(1953년생) 이상 공익직불금 신청자
* 신규신청자, 전년도 감액자는 대면교육 또는 온라인교육 수강

교육방법

1644-3656에서 전화가 오면
5분 동안 교육 음원 청취

전화를 받으면

“안녕하세요. 국립농산물품질관리원입니다.
기본형 공익직불금을 받으시는 농업인은
의무교육을 이수하셔야~~~~”로 시작

마지막 부분인

“공익직불제 농업인 전화교육
끝까지 잘 들어주셔서 감사합니다.
수고하셨습니다.”까지 듣고 전화를 종료

* 걸려온 전화를 받지 못했거나, 끝까지 듣지 못한 경우
1644-3656으로 전화가 왔던 전화기로
다시 전화를 걸어 재수강

교육문의

- ☑ 국립농산물품질관리원 또는 콜센터 1644-8778 (내선2번)

가축전염병 예방법 시행규칙 개정안(적용 '23.10.19.) 주요내용

① 소독설비 및 방역시설 기준 강화

(1) 공통기준

○ 10만수 이상 사육 산란계 농가는 터널식 소독시설 설치

- * (적용예외) 해당 가축사육시설의 지형여건상 터널식 소독시설의 설치가 어렵다고 시장·군수·구청장이 인정하는 경우에는 고정식 소독시설을 설치할 수 있으며, 차량을 전용으로 소독하는 고압분무기 및 해당 고압분무기를 통한 소독 실시 여부를 확인할 수 있는 CCTV를 차량이 출입하는 각 입구에 설치한 때에는 해당 기준을 갖춘 것으로 인정

(2) 개별기준

○ (축종 확대) 소독설비와 방역시설 기준을 모든 가금 사육업 적용 확대

- (현행, 2종) 닭·오리 사육업

→ (개정, 8종) 닭·오리 + 칠면조·거위·메추리·꿩·기러기·타조

○ (대상시설) 각 출입구에 갖추어야 소독설비 및 방역시설 기준 명확화

- (현행) 출입구 → (개정) 각 출입구

- (대상시설) 고압세척기, 대인소독기, 출입기록부, 방문차량 소독실시기록부, 차량진입 차단장치, 출입통제 안내판

○ (식용란 상차장) 산란계농장 외부 식용란 상차장에 고압분무기 설치

○ (전실) 전실(前室) 규정 명확화(단서 규정 삭제 등)

- 각각의 사육시설안과 연결된 실내 출입구에 설치

< 10월19일 이후 불인정 전실(단서 삭제) >

- ① 사육시설이 한 동인 경우 방역실을 전실로 인정한 것
- ② 두 동 이상의 닭·오리 사육시설을 하나의 울타리·담장으로 구획·차단하는 경우 입구에 전실을 하나만 설치해도 인정한 것
- ③ 컨테이너, 부스, 천막 등을 이용하여 축사 외부에 설치한 전실

- 전실의 오염·청결구역 사이에 고정된 구조물 또는 발판 등 설치
- * (예외) 전실 내부용 전용 신발과 사육시설 내부용 전용 신발 또는 1회용 덧신을 갖춘 경우에는 설치하지 않을 수 있음

- 전실 내 각 입구에 신발소독조 또는 소독매트 구비
- 전실 내 손을 씻거나 소독할 수 있는 설비를 설치하거나 소독제 또는 일회용 장갑 구비

○ (차단망 확대) 퇴비장, 왕겨창고에도 야생동물 차단망 설치 확대

- (현행) 사육시설의 환풍시설, 배수구 등에 야생동물(쥐, 새 등) 차단망 설치
- (개정) 환풍시설, 배수구, 퇴비장*, 왕겨창고 등 차단망 설치

- * (예외) 퇴비장의 분뇨운반차량의 출입구에 차단망을 설치하기 어려운 경우에는 해당 부분에 개폐식 차단장치 등을 설치하는 것으로 차단망 설치 대체

○ (CCTV) 농장 출입구, 방역실, 축사 출입구 및 축사내부로 설치 확대

- (현행) 농장 각 출입구, 각 사육시설 내부

→ (개정) 농장 각 출입구, 방역실 각 출입구, 사육시설의 각 출입구 및 사육시설 내부

- * (예외) 하나의 장소에 설치된 CCTV으로 다른 장소의 사람, 차량 및 동물의 출입, 법 제17조의6에 따른 방역기준의 준수 여부 및 가축의 임상증상 등에 관한 영상기록을 동시에 30일 이상 저장·보관할 수 있는 경우에는 해당 장소에도 CCTV가 설치된 것으로 봄

○ (차단 덮개 등) 알·분뇨 운송벨트 및 연결된 사육시설·집란실의 접합부 등에 야생동물 등을 차단할 수 있는 덮개 또는 차단망 등을 설치

② 가축 소유자 등의 방역기준 강화(신설)

- (동결방지) 각 출입구 소독시설에 동결방지 조치
- (운송벨트 청소) 알·분뇨 운송벨트와 해당 운송벨트 주변을 주기적으로

청소·소독

- **(1회용 난좌)** 닭, 오리 또는 메추리의 알을 생산하여 판매하는 경우에는 알을 취급할 때 **1회용 난좌 사용**
 - * (예외) 난좌를 세척·소독할 수 있는 시설과 그 세척·소독 실시 여부를 확인할 수 있는 영상기록을 30일 이상 저장·보관할 수 있는 CCTV를 설치한 경우에는 1회용 난좌를 사용하지 않을 수 있다.
- **(알 운반용기 소독)** 알 운반용기(합판·파레트 등)은 **사용할 때마다 세척·소독**, 새로 구입하거나 회수된 운반용기도 **농장 반입 전 세척·소독**
- **(기자재 차단)** 농장내 기자재, 소모품 등은 **물품반입창고 등 외부와 차단된 공간에 보관**하거나 오염방지에 적합한 덮개 등으로 외부와 차단
- **(입식 전 조치)** 소독설비 및 방역시설이 훼손된 경우에는 즉시 필요한 조치를 실시한 후 해당 가금을 입식

3 축산농가 소유차량 방역관리 강화

- **(적용대상 확대)** 가축의 소유자 등이 소유 또는 임차하는 차량으로서 가축사육시설의 운영관리를 위해 축산관계시설에 출입하는 차량 대한 시설 **출입차량 등록대상 의무 부여**
 - **(현행)** 자동차관리법에 따른 화물자동차
 - **(개정)** 자동차관리법에 따른 화물자동차 + 승용자동차, 승합자동차
 - * (예외)
 - ① 일시적으로 축산관계시설 내부로 출입하기 위한 차량으로서 관할 시장·군수·구청장으로부터 그 출입을 허용하는 표시를 부여받고 소독 등 방역조치를 실시한 차량
 - ② 축산관계시설의 지형여건상 축산관계시설 외부에 주차하기 어렵다고 시장·군수·구청장이 인정하는 경우로서 가축사육시설과 교차오염이 발생하지 않는 축산관계시설 내부의 별도의 구획된 공간에 주차하는 차량

【붙임 7】 친환경 축산 농장 신청서

■ 가축분뇨의 자원화 및 이용 촉진에 관한 규칙 [별지 제1호서식] <개정 2022. 10. 20.>

환경친화축산농장 [] 지정신청서 [] 지정사항 변경신고서

※ 바탕색이 어두운 남은 신청인(신고인)이 적지 않으며, []에는 해당되는 곳에 √ 표시를 합니다.
 ※ 농장지정번호란과 변경사항란은 변경신고서 해당사항이 있는 경우에만 적습니다.

접수번호	접수일	처리기간	지정신청서 : 50일 변경신고서 : 10일
------	-----	------	----------------------------

신청인 (신고인)	농장명(성명)	전화번호
	농장 소재지	농장지정번호(변경신고 시)

신 청 현 황	가축종류 한우 [], 젓소 [], 돼지 [], 닭 [], 기타 []	사육두수 (두, 수)
	축사 및 부지 면적 축사 : _____ m ² , 부지 : _____ m ²	
	가축분뇨처리시설 보유 현황	

변 경 사 항	구 분	변 경 전	변 경 후
	대표자 성명		
	농장 소재지		
	농 장 명		
	가축사육 마릿수	(두, 수)	(두, 수)
	축 사 면 적	m ²	m ²
	가축분뇨처리시설		
	악취저감 시설·장비		

「가축분뇨의 관리 및 이용에 관한 법률」 제9조 및 「가축분뇨의 자원화 및 이용 촉진에 관한 규칙」 제8조제1항·제5항에 따라 위와 같이 환경친화축산농장 지정(지정사항 변경)을 신청(신고)합니다.

년 월 일
(서명 또는 인)

신청인(신고인)

농림축산식품부장관 귀하

첨부서류	(지정신청 시) 1. 축산업 허가증 또는 등록증 사본 1부 2. 안전관리인증농장 인증서 사본 1부 3. 가축의 종류, 가축사육두수, 축사 및 부지 면적, 농장관리계획, 농장 주변의 주거 현황 등이 포함된 사업개요 1부 4. 가축분뇨처리의 능력 및 방법, 가축분뇨처리의 장비 및 시설, 퇴비·액비화 물량, 농경지 확보면적 등이 포함된 가축분뇨의 처리 현황을 적은 서류 1부 5. 축산농장 및 주변 전경 사진 각 1부 (변경신고 시) 1. 환경친화축산농장 지정서	수수료 없 음
------	---------------------------------------------------------------------------------------------------------------------------------------------------------------------------------------------------------------------------------------------------------------------------------------	------------

지정신청 처리절차

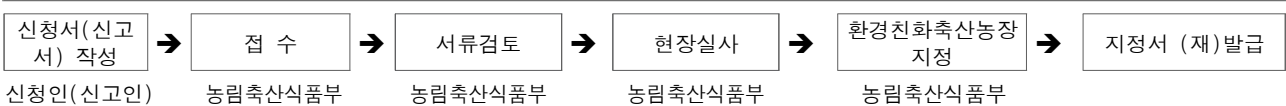

개인정보 제공 동의서(음면보유)

- 00시군이 개인정보보호법 제 15조 1항에 따라 수집한 개인정보를
동법 제 18조 3항에 의거 아래와 같이 목적에 이용·제공 하고자 합니다.
내용을 자세히 읽으신 후 동의 여부를 결정하여 주십시오.

[개인정보 수집 및 이용내역]

개인정보 수집자	거창군
개인정보 수집목적	농사용 전기요금 인상액 지원을 위한 개인정보 수집
개인정보 수집항목	성명, 주민번호, 주소, 연락처, 영농관련자료, 경영체등록, 인허가사항 여부 등
개인정보 보유기간	동의일로부터 23. 12월말까지
개인정보 수집동의 거부권리	귀하는 개인 제공 동의를 거부할 권리가 있으며, 동의 거부 시 보조금 지급에 불이익을 받을 수 있습니다.

개인정보의 수집이용 및 개인정보 제3자 제공에 동의하십니까 ?

개인정보 수집 및 제3자 제공에 동의함 동의하지 않음

- ※ 개인정보 제공자가 동의한 내용외의 다른 목적으로 이용하지 않으며, 정보주체는
개인정보처리자에게 열람, 정정, 삭제를 요구할 수 있습니다.
※ 만 14세 미만 아동인 경우 반드시 법정대리인의 동의가 필요합니다.

개인정보보호법 제15조(개인정보의 수집, 이용), 제17조(개인정보의 제공), 제18조(개인정보의 이용,제공 제한), 제22조(동의를 받는 방법)에 의거 개인정보 처리에 관하여 고지를 받았으며 본인은 위와 같이 개인정보 수집 및 이용,제공에 동의합니다.

2023년 월 일

정보주체 이름 : (인)

(정보주체가 14세 미만인 경우) 법정대리인 이름 : (인)

【붙임 9】 재해위험목 제거 및 가지치기 사업 신청 접수

재해위험목 제거 신청 및 동의서

재해위험목 현황

재해위험목 소재지			수목종류	수량(주)	차량진입 가능여부	고압선· 통신선 유무	비고
읍면	리	지번					

본인(신청인)은 상기와 같이 재해위험목 제거를 신청하며 제거 시에는 본인이 입회를 할 것이며, 또한 재해 위험목 제거 작업의 특성상 주변가옥 및 수목, 기타 재산손괴가 있을 수 있다는 사실을 충분히 인지하였으며, 향후 작업과정 및 토지소유자 및 임목소유자 간의 일어날 수 있는 민·형사상 모든 문제(손해배상 등)에 대하여 본인이 책임지면서 이에 재해위험목 제거를 신청·동의합니다.

2023년 월 일

신청 및 동의인

구분	성명	주소	연락처	확인란 (날인 또는 서명)	비고
토지소유자					토지대장 및 등기 첨부
임목소유자					
신청인	신청인은 위의 토지소유자 및 임목소유자를 정확히 확인(신청일 기준) 하고 동의를 받아 재해위험목 제거 신청합니다.				

거창군수 귀하

【붙임 10】임도설치계획 수요조사 서식

■ 임도설치 및 관리 등에 관한 규정 [별지 제1호의2서식] <개정 2013. 08. 19.>

예 정 노 선 조 사 서

- 조사일시 :
- 조사자 :

1. 예정노선 개요

- 가. 위치(시·종점) :
- 나. 예 정 거 리 : 미터
- 다. 임도의 종류 : 간선임도 작업임도 지선임도

2. 개략공사비 : 천원 (km당 235백만원)

3. 산림현황

- 가. 산림소유자 : 필지 명
- 나. 임 황 : 무임목지 침엽수림 활엽수림 혼효림

4. 기타 참고사항

- 가.
- 나.

5. 애로사항

- 가.
- 나.

임도 설치 대상지 토지 편입 현황

○노선명 :

위 치			지목	지적	소 유 자		연 락 처	동의 가능 여부
읍 · 면	리 · 동	지번			성 명	주소		

【붙임 11】 한국표준산업분류표에 의한 농·임업 및 관련사업 범위

별표

한국표준산업분류표에 의한 농·임업 및 관련사업 범위

중분류	소분류	내 용 (세세분류)
농 · 임업	작물재배업	·노지 또는 특정시설내 식량작물, 채소·화훼작물 및 종묘재배, 과실·음료용 및 향신용 작물, 공예작물 등 농작물 재배·생산활동 (임업이외의 수목재배활동 및 산림용 이외의 묘목·종자생산과 버섯재배, 콩나물 재배활동, 식물성 물질 채취활동 포함)
	축산업	· 가축, 가금, 꿀벌, 누에 및 기타 육지동물의 사육·번식·증식활동 (다만, 운반·경기 등 특정 활동을 수행 및 그에 사용되는 동물 사육, 판매할 동물 사육관리 및 애완용 동물 사육관리 대리는 제외)
	임업, 관련 서비스	· 영림, 산림용 종자 및 묘목생산, 벌목 활동과 야생임산물 채취 및 임업관련 서비스 활동 (야생딸기 및 견과 등 식용야생식물 채취활동 포함)
관 련 사 업	작물재배 지원 서비스업	· 비료, 농약, 농기계, 농용비닐, 포대, 포장재, 종자, 배합사료 등
	농산물 유통산업	· 선별, 건조 및 처리장 운영업, 농산물 도·소매, 가공식품 유통
	식품 가공 산업	· 곡류·채소·과일·특용약물·약초가공, 육가공, 유가공, 임산물 등 가공 및 저장 처리
	관련서비스	· 연구, 교육, 기술, 농업금융 등

【붙임 12】 신지식농업인 신청서 서식

서식 1 신지식농업인 신청서(신청인→시·군·구)

1. 신지식농업인 신청자 인적사항

- 성 명 : ○ 나 이(만) :
- 생년월일 :
- 주 소 :
- 전화번호 : () (H.P) :
- E-mail :

2. 신청 분야 및 사유

- 주 품목(분야) :

※ (작성방법) 주 품목은 신지식농업인으로 선정되고자 하는 주 품목을 기재하며, 경종, 과수, 채소, 특작, 화훼, 축산, 가공, 기타(농촌관광/6차산업 등) 중 1개만 택일

- 사유 :

※ (작성방법) 신지식농업인 운영규정 제4조(선발기준)*에 부합하는 핵심내용을 1,000자 전후로 기술 하되 정량적 수치로 객관적으로 판단할 수 있도록 증빙서류를 반드시 첨부할 것

- * ①창의성 : 농업분야에 기존방식과는 차별되는 새로운 지식이나 기술을 활용한 정도 ②실천성 : 습득한 지식·정도를 적용하거나 일하는 방식을 변화시키기 위해 노력한 정도 ③사회적 공유성 : 보유지식과 성공노하우를 사회에 공유하고 전파하기 위해 노력한 정도, ④ 가치창출성 : 신지식 이용 또는 활용으로 업무 효율성과 생산성을 높여 총수입이나 순이익 등 경제적 부가 가치를 창출하거나, 사회적·문화적 부가 가치를 창출한 정도

3. 첨부 서류 ※ 목록작성 : 이력서(필수), 제반 증빙서류(재무제표, 포상, 특허 등)

- 이력서 1부, 특허증 4부, 포상 2부, 교육 강의 및 이수 6부
- 최근 3개년('20~'22) 재무제표 또는 회계감사 보고서 3부

「개인정보보호법」에 따라 상기 개인정보의 수집·이용 및 신지식농업인협회·외부평가 기관(제3자)이 신지식농업인의 선정과정에서 개인정보를 처리하는 것에 동의합니다.

- 사업신청과 관련된 불임의 개인정보 수집·이용에 동의합니다.
- 사업신청과 관련된 불임의 개인정보 제3자 제공에 동의합니다.

상기와 같이 20 년도 신지식농업인 선발 후보자로 신청합니다.

20 . . .

신청인 (서명)

거 창 군 수 귀 하

<첨부서류> 이력서 서식

이 력 서					(사진)
성 명	한 글		한 자		
생 년 월 일			성 별		
상호(법인명)			직 합		
자 택 주 소					
농 장 주 소					
연 락 처	유선		핸드폰		
홈 페이지			이메일		
학 력					
기 간	내 용		기 간	내 용	
경 력					
기 간	내 용		기 간	내 용	
사 회 봉 사 활 동 및 상 별 사 항					
기 간	내 용		기 간	내 용	

위와 같이 이력서를 제출하오며 일체 허위 기재 사실이 없음을 확인합니다.

년 월 일

신 청 인 : (서명)

주정차질서 조기정착

주·정차 단속 문자 알림서비스 안내

불법 주·정차 지역에 주차한 운전자에게 단속지역임을 문자로 안내하여 반복 단속되는 사례를 방지하고 차량의 자진 이동으로 원활한 통행로 확보에 목적이 있습니다.

- 1. 내 용 :** 신청차량이 단속구역에 주·정차한 경우 운전자에게 이동주차 안내 문자 발송
- 2. 단 속 장 비 :** 고정형 및 이동형 CCTV 단속에 한함
- 3. 대 상 :** 거주지와 관계없이 거창군에서 운행하는 차량
- 4. 서비스시행 :** 2023년 1월 2일 부터
- 5. 신청방법**



모바일 앱 신청



통합주정차단속알림-휘슬

안드로이드, 아이폰 앱다운로드 가능

온라인 신청

거창군청 홈페이지에서 신청
(www.geochang.go.kr)

콜센터 전화신청

통합주정차단속알림콜센터
☎ 1599-6270

6. 유의사항

- ☞ 시스템 오류, 이동통신사의 사정, 전력공급의 중단 등 여러가지 문제로 서비스가 제공되지 않을 수 있으며, 문자가 제공되지 않았다는 사유로 확정된 과태료 부과 처분의 취소를 주장할 수 없습니다.
- ☞ 상습 반복적인 주·정차 위반 차량은 서비스가 제한될 수 있습니다.
- ☞ 단속 시스템의 특성으로 신호 대기 중, 주행 중인 차량 등에 대한 오인식으로 안내문자가 전송될 수 있습니다.
- ☞ 번호판 훼손 및 날씨(비, 눈, 햇빛 등)에 의하여 차량번호판 인식 오류가 발생하는 경우 안내문자가 타인에게 전송되거나 본인에게 안내문자 전송이 되지 않을 수도 있습니다.
- ☞ 주민신고제(안전신문고)를 통해 신고가 접수된 건이나 경찰서 및 소방서 등 다른 기관에서 단속한 건은 단속 문자알림 서비스 대상이 아닙니다.

7. 신청문의

거창군청 건설교통과 ☎ 055-940-3384, 통합주정차단속알림콜센터 ☎ 1599-6270