

이 회보는 공문과 동일하므로 신속 정확히 처리



남하면 회보

제2023 - 47호
2023. 11. 21.(화)

본 회보는 일반 공문과 동일한 효력이 있으며 각종 행정 지시사항을 종합 시달함으로 공문서 감축과 소비절약 및 행정편익을 도모하는데 그 목적이 있으니 전 이장은 마을 방송 등을 통하여 주민들에게 널리 홍보하고 보관하여 주시기 바랍니다.

회 램

반 장	반 장	개발위원장	새마을지도자	이 장

(www.namha.go.kr)

남하면 행정복지센터 전화번호

- | | |
|----------------------|--------------------|
| - 남 하 면 장 : 940-7700 | - 총무담당 : 940-7710 |
| - 행복복지담당 : 940-7720 | - 개발담당 : 940-7730 |
| - 경제산업담당 : 940-7740 | - F A X : 940-7709 |

이장회의 시간(오전 10:00, 행정복지센터 회의실)

☆ 회의일 : 첫째, 셋째주 수요일 ☆

☆ 등청일 : 둘째, 넷째주 수요일 ☆

〈차 례〉

□ 총무담당

1. 남하면 연중 동향보고 안내	1
2. 2023 거창韓 전국 가요제 홍보	1
3. 마을 유희공간 조사 협조	1
4. 빈대 확산 방지 협조 요청	2
5. LPG용기 사용가구 시설개선사업 대상가구 수요조사	2
6. 2023년 등유바우처 사업안내	2
7. 「남하면지」 편찬에 따른 자료수집 안내	2
8. 2024년도 스포츠강좌이용권 사업 홍보	3
9. 마스크 착용의무해제에 따른 협조요청 안내	3
10. 저소득층 에너지효율개선사업(난방) 지원가구 추천요청	4
11. 수확철 농산물 절도 예방수칙 홍보	4
12. 농한기 정전예방 협조 안내	4
13. 거창군 6만인구 유지를 위한 지속적인 관심 당부	5

□ 행복복지담당

1. 2024년 장애인일자리사업 참여자 모집 안내	13
2. 2023년도 유스타트(자립준비청년) 주택청약종합저축 지원사업 안내	13
3. 우리 루키 인공와우수술 지원사업 신청안내	13
4. 대한적십자사 희망풍차 긴급지원 사업 안내	14
5. 2023년 에너지바우처 지원금액 인상 안내 및 홍보	14
6. 미서훈 독립운동가 발굴 및 제보 접수 홍보	15
7. 2023년도 에너지바우처 사업	15
8. 전국재해구호협회 화재피해가정 지원사업 안내	15
9. 경남형 희망나눔 통합돌봄 시범사업 안내 및 대상자 발굴 협조	16
10. 복지사각지대 대상자 발굴 협조	17
11. 「행복이 남하도는 냉장고」 공유냉장고 운영	17
12. 「情담은 반찬지원」 김장김치 나눔행사 협조	17

□ 개발담당

1. 2차 노후 경유차 조기폐차 지원사업 추가 신청 안내20
2. 폐기물 불법소각 관리 강화 대책수립에 따른 협조 요청21
3. 경상남도 전세보증금 반환보증 보증료 지원사업 안내22
4. 겨울철 수도시설 동파예방 홍보22
5. 일회용품 사용제한 관리방안 안내23
6. 재사용 아이스팩 나눔 사업 홍보23
7. 거창창포원 스탬프투어 홍보23

□ 경제산업담당

1. 2024년 유기질비료 지원사업 신청 안내34
2. 2024년 강원도산 옥수수 종자 신청 안내34
3. 2024년도 과수고품질시설현대화 지원사업 신청 안내35
4. 서북부경남 거점APC 사과(후지) 수매단가 안내35
5. 2023년 하반기 거창사랑 상품권 부정유통 일제단속 알림36
6. 전국 소 사육농장의 소(생축)반출입 제한 공고 알림36
7. 2024년 브라보.부르미 택시 운행지원 수요조사36
8. 소각산불예방을 위한 목재파쇄기 운영사항 안내 및 신청지 제출37
9. 소 럼피스킨병 방역 추진 관련 농가 홍보37
10. 청년 구직자 자격증 취득 응시료 지원대상자 모집37
11. 2023년 2차 왕우령이 일제 수거기간 운영 안내38
12. 겨울철 시설원에 재해대비 관리요령 안내38
13. 2023년 가을철 소나무류 이동 특별단속 실시 안내38
14. 「내 곁에 무궁화 명소 찾기」 안내39
15. 농지은행사업 원금 상환연기 및 이자임차료 감면 안내39
16. 거창군 농업인 대상 시상계획 공고40

총무담당

1. 남하면 연중 동향보고 안내

[담당 : 이필우 940-7711]

행사·미담·수범사례·사건사고 등 마을에서 발생하는 전반적인 사항을 발생 즉시 알려주시기 바랍니다.

- 대 상
 - 주민여론 등 민심에 관한 사항 / 주요인사 등 내방
 - 마을, 단체 등 행사 / 사건·사고
- 시 기 : 수시(발생 즉시)
- 방 법 : 남하면 총무담당 연락(☎055-940-7710)

2. 2023 거창韓 전국 가요제 홍보

[담당 : 온누리 940-7713]

군민 문화향유권 증대를 위해 「2023 거창韓 전국 가요제」를 많은 사람들이 관람할 수 있도록 널리 홍보하여 주시기 바랍니다.

- 일 시 : 2023. 11. 30.(목) 19:00
- 장 소 : 거창문화센터 공연장
- 출 연 자
 - 본선 진출 경연자 13명
 - 초청가수 : 김민교&이병철(마지막 승부), 손영희, 조성오, 거창한
- 주 최 : (사)한국연예예술인총연합회 거창지회
- 홍 보 물 : 【붙임1】 참조

3. 마을 유희공간 조사 협조

[담당 : 온누리 940-7713]

방치 유희공간을 지역 활력개발 자원으로 재생 방안을 모색하고자 현황조사를 추진하오니, 유희공간의 재생 방안 모색을 위한 이번 조사에 이장님들의 많은 협조 부탁드립니다.

- 조사대상 : 재상자원으로 활용가치가 있다고 판단되는 유희공간
(예) 새마을창고 등
- 활용계획
 - 지역사회와 연결되는 지역 활력 개발 자원으로 활용되도록 재생 방안 도출
 - 유희시설 활용한 지역 활력 투자사업 모델 발굴

4. 빈대 확산 방지 협조 요청

[담당 : 은누리 940-7713]

최근 서울, 인천 등 국내에서 빈대가 출현하는 사례가 다수 발생하고 있어 빈대가 확산되지 않도록 빈대 확인방법·예방방법·방제방법 등을 포함한 빈대 예방 카드 뉴스를 안내해드리니 널리 홍보하여 주시기 바랍니다.

- 빈대 예방 카드 뉴스 : 【붙임2】 참조

5. LPG용기 사용가구 시설개선사업 대상가구 수요조사

[담당 : 은누리 940-7713]

LPG 사고를 감축하고자 LPG호스 사용가구를 대상으로 금속배관 교체 등 시설 개선 지원사업을 실시중에 있습니다.

- 신청기한 : 2023. 11. 29.(수)까지
- 대 상 : LPG용기 고무호스 사용가구
- 내 용 : LPG용기 고무호스를 금속배관으로 교체
- 기타사항 : 가구당 설치금액 275,000원정도(자부담 50,000원 포함)
※타이머록 설치는 해당사업과 무관하며, 별도 자부담 필요

6. 2023년 등유바우처 사업안내

[담당 : 은누리 940-7713]

2023년 등유바우처 사업의 시행을 안내하오니 면민들에게 널리 홍보하여 주시기 바랍니다.

- 신청대상 : 등유보일러를 사용하는 생계 또는 의료급여 수급자 중 한부모가족 또는 소년소녀가장(가정위탁보호아동 포함)
- 신청기간 : 2023. 11. 10.(금) ~ 2023. 11. 23.(목)
- 사용기간 : 2023. 12월 중 ~ 2024. 4. 30.
※ 주민등록등본상 2인 이상 세대의 경우 에너지 바우처 신청이 유리

7. 「남하면지」 편찬에 따른 자료수집 안내

[담당 : 유민주 940-7714]

남하면지 편찬위원회에서는 남하면과 관련한 역사와 문화유산 등 「남하면지」에 수록할 귀중한 자료를 수집하고 있습니다. 향토사를 집대성 할 수 있는 남하면의 자료가 면지에 수록될 수 있도록 주민분들에게 자료수집에 관해 널리 홍보하여주시기 바랍니다.

- 수집기간 : 2023. 10. ~ 12.
- 수집자료 : 남하면과 관련한 자료
 - 역사와 문화 등과 관련한 서지, 서책, 도화, 사진, 유품 등
 - 각종 기록물, 유·무형 전승자료, 민담, 전설, 추억의 이야기 등
 - 기타 남하면지에 수록할 가치가 있는 희귀 자료 등
- ※ 자료는 사용 후 원 소유자에게 반환
- 제출장소 : 남하면지편찬위원회 사무실 / 남하면사무소 총무담당

8. 2024년도 스포츠강좌이용권 사업 홍보

(담당 : 은누리 940-7713)

저소득층 유·청소년 및 장애인에게 스포츠 참여기회를 제공하여 삶의 질 향상과 건강증진을 도모하고 사회통합에 기여하기 위해 추진하는 2024년 스포츠강좌 이용권지원사업과 장애인스포츠강좌이용권 사업을 아래와 같이 안내하오니 지원대상자가 신청할 수 있도록 널리 홍보하여 주시기 바랍니다.

○ 2024년도 스포츠강좌이용권 사업

- 신청기간 : 2023. 11. 8.(수) ~ 11. 30.(목)
- 신청방법
 - 온라인 : 스포츠강좌이용권 홈페이지 ‘개인이용권’ 신청
 - ※ 사이트 주소 : <https://svoucher.kspo.or.kr/main.do>
 - 서 면 : 체육시설사업소 및 읍/면 행정복지센터 방문 신청
- 지원내용 및 대상
 - 지원내용 : 1인당 매월 10만원 범위내 스포츠강좌 수강료 연중지원(12개월)
 - 지원대상 : 기초생활수급가구, 차상위계층, 범죄피해가구 내 5세~18세 유·청소년 (출생연도 2006. 1. 1. ~ 2019. 12. 31.)
- 지원기간 : 2024. 1월 ~ 12월

○ 2024년도 장애인스포츠강좌이용권 사업

- 신청기간 : 2023. 11. 8.(수) ~ 11. 30.(목)
- 신청방법
 - 온라인 : 장애인스포츠강좌이용권 홈페이지 ‘개인이용권’ 신청
 - ※ 사이트 주소 : <https://dvoucher.kspo.kr>
 - 서 면 : 체육시설사업소 및 읍/면 행정복지센터 방문 신청
- 지원내용 및 대상
 - 지원내용 : 1인당 매월 11만원 범위내 스포츠강좌 수강료 연중지원(12개월)
 - 지원대상 : 장애인복지법 제32조에 따른 등록장애인 중 5~69세 장애인
- 지원기간 : 2024. 1월 ~ 12월

9. 마스크 착용의무해제에 따른 협조요청 안내

(담당 : 유민주 940-7714)

지난 8월31일 코로나19 4급 감염병 조정을 통해 완전한 일상에 한걸음 더 가까워졌으니 다중이용시설과 공중화장실 등에 마스크 의무착용 안내문 또는 스티커 등이 제거될 수 있도록 해주시기 바랍니다.

○ 협조사항

- 마스크 의무 착용, 사회적 거리두기 안내문·스티커·포스터 등 제거
- 대상시설 : 공공기관 및 다중이용시설, 공중화장실 등

10. 저소득층 에너지효율개선사업(난방) 지원가구 추천요청

(담당 : 유민주 940-7714)

에너지 소외계층을 대상으로, 단열·창호 시공, 냉·난방기 교체 등을 실시하여 에너지 사용 환경을 개선함으로써 에너지 사용량 절감 및 취약계층의 기후위기 적응력을 제고하오니 주민들에게 널리 홍보하여 주시기 바랍니다.

- 신청기간 : 2023. 04. 17. ~ 11. 30.
- 지원대상 : ①국민기초생활수급가구, ②차상위계층, ③복지사각지대 일반 저소득 가구 중 지자체장이 추천한 가구, ④추석민생대책대상자(저소득 다자녀·출산가구)
 - ※ (지원예외) ①「주거급여법 제8조」의 '수선유지급여 대상가구'와 ②공공임대·매입임대 등 LH, 지방도시공사 등 공공소유주택 거주자, ③무허가주택 거주자는 지원불가
- 지원내용 : 벽체(천장)의 단열, 창호와 보일러 지원
 - ※ 보일러 설치 예정 공간에 전기·수도 설비 및 연료공급이 가능한 경우 지원
- 지원규모 : 가구당 약 243만원(예산 소진 시 조기마감)
- 신청방법 : 주민등록상거주지 읍, 면, 동 행정복지센터
- 지참서류 : 대상가구 지원신청서(난방), 주택소유주 동의서, 보호구분 증빙자료(수급자 증명서, 차상위계층 확인서, 복지사각지대추천서)

11. 수확철 농산물 절도 예방수칙 홍보

(담당 : 은누리 940-7713)

기록적인 폭염과 집중호우로 인한 농산물 가격상승에 따라 농산물 절도범죄 피해가 우려되는 상황입니다. 면민들이 피해를 보지 않도록 예방수칙을 널리 홍보하여 주시기 바랍니다.

- 예방수칙 : 【붙임3】 참조

12. 농한기 정전예방 협조 안내

(담당 : 은누리 940-7713)

과수원에 설치한 착색용 은박비닐 또는 농가(비닐하우스 등), 폐비닐 재활용 집하장의 폐비닐이 강풍에 날려 전력선에 접촉되면서 정전이 발생하고 있습니다. 이로 인한 정전피해 및 안전사고 예방을 위하여 안내하오니 면민들에게 널리 홍보하여 주시기 바랍니다.

- 요청사항
 - 폐비닐 집하장 내 폐비닐 비산방지 조치 및 조기 수거
 - 안내문 게시 및 주민 안내
- 안내문 : 【붙임4】 참조

13. 거창군 6만인구 유지를 위한 지속적인 관심 당부 (담당 : 온누리 940-7713)

거창군 6만명 인구 유지와 남하면 1천4백명 인구 유지를 위해 이장님들의 지속적인 관심 부탁드립니다.

- 추진기간 : 2023. 1. ~ 12.
 - 추진목표 : 거창군 6만, 남하면 1천400명 유지
 - 전입대상
 - 마을에 이사 후 전입신고를 하지 않고 거주하는 주민
 - 실거주자 중 타지역에 주소를 두고 있는 주민
 - 귀농·귀촌 의사가 있는 타지역 주민
- ※ 마을별 임대 및 매매 가능한 빈집 현황 공유 : 개발담당(☎ 055-940-7732)

【붙임1 : 거창韓 전국가요제 홍보물】

행복한 문화동행 · 함께하는 대중가요

• **마지막 승부의 무대** •

2·0·2·3

거창^{충무} 전국가요제

2023.11.30. 목 오후 7시~

거창문화센터 공연장

원플러스원 (김민교+이병철)

손영희

거창한

기희/연출 서정상

MC 하영지

조성오

백댄스 메리트리믹

※전석무료초대
공연문의 : 010-3885-0159 · 010-3193-4005

본 선 참가자

김재호 김정아 김경철 김민경 김영환 문정국 민숙희 한은이 신우현 장영애 최은희 한승우 최시연

주최 주관 | 사)한국연예예술인총연합회 거창지회
후원 | 거창군 Geochung County
협찬 | 한성주택



! 빈대란?

노린재목 빈대과의 곤충

- 성충은 약 5~6mm, 상하로 납작하게 눌린 난형이며 진한 갈색을 띠
- 주로 침대 등에 서식하며 야간에 수면 중인 사람을 흡혈

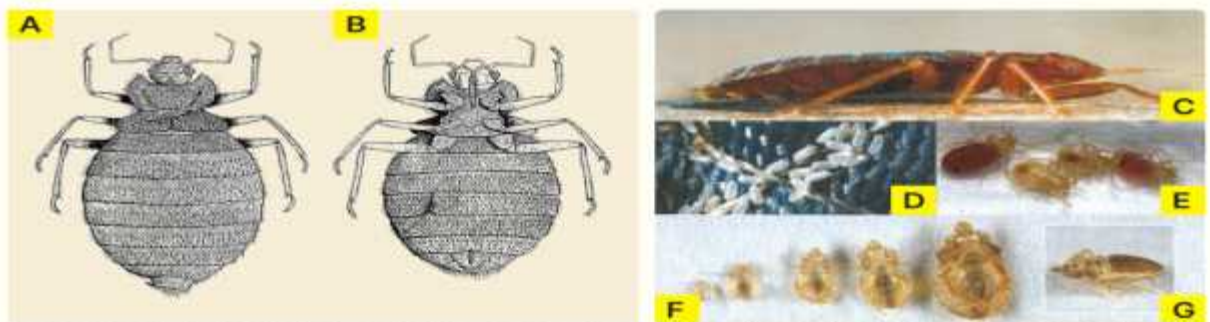

(A)수컷 등면 (B)암컷 배면 (C)성충 (D)알 (E)1령 약충 (F)단계별 탈피각 (G)발육 단계별 형태

출처: 홍인수(2016)

! 빈대에 물리면...



가려움증을 유발하여 이차적 피부감염이 생기기도 함



드물게 아나필락시스(알레르기 반응)가 일어나서 고열 및 염증반응을 일으킴



주로 야간(특히 새벽)에 흡혈하는 습성으로 수면 방해



빈대에 물렸다면, 우선 물과 비누로 씻고, 증상에 따른 치료법 및 의약품 처방은 의사 또는 약사와 상의

! 빈대 발견 방법

흡혈할 때만 잠시 나타나고 흡혈 후 어두운 곳에 숨음

주간 발견 방법



2~3곳을 연달아 물어 입열이나 원형으로 자국이 생김



적갈색의 빈대 배설물이나 혈흔, 탈피 허물 등



직접 눈으로 확인하거나 빈대의 부산물이나 배설물과 같은 흔적 확인

야간 발견 방법

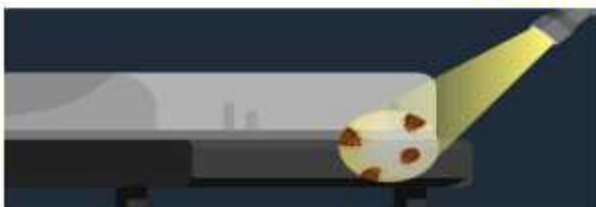

컴컴한 방에 조용히 들어가 갑자기 손전등을 비추면 어두운 곳으로 숨기 위해 움직이는 빈대를 찾을 수 있음



특히 침대 모서리나 매트리스 사이 집중 확인

! 빈대 방제 방법

빈대를 확인한 후에 실시
다가구, 숙박업소 등 오염 장소 주변으로 동시에 방제 진행

물리적 방제 방법

- 1  스팀 고열을 빈대가 서식하는 가구 틈과 벽 틈에 분사
- 2  청소기의 흡입력을 이용하여 제거
- 3  50~60°C 오염 직물은 50~60°C 건조기에 약 30분 이상 처리 30분 이상

화학적 방제 방법

- 1  살충제 (환경부 허가 제품) 처리
살충제 제외: 매트리스, 침대 라인은 물리적 방제 실시
- 2  가열 연막 또는 훈증(일명 연막탄) 이용 자제, 숨어 있던 빈대가 약제를 피해 다른 곳으로 이동
- 3  페인트 바른 시멘트벽이거나 합판인 경우, 피레스로이드계 잔류분무용 유제를 사용

! 빈대를 예방하려면...

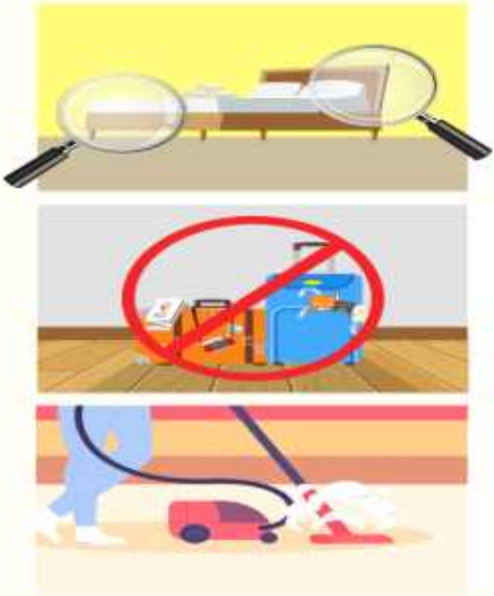

숙박업소 방문 즉시,
빈대가 숨어 있는 공간 확인
(침대, 매트리스, 소파 등 틈새, 벽면과 맞닿는 부분)

빈대가 보이지 않는 경우에도
방 바닥 또는 침대에 짐 보관 지양

여행 중 빈대에 경험이 있으면,
여행용품에 대한 철저한 소독 필요

“

빈대 없는 안전하고 건강한 사회를 위해
예방수칙을 준수하여 주세요!

”



【붙임3 : 농산물 절도 예방수칙】

4

수확물 보관창고에 넣어
이중 잠금장치하기



창고 입구에
농기계, 차량을 이용한 바리케이트 설치

“
한번쯤이야...?”

**농산물 절도,
엄연한 범죄 행위**

6년 이하의 징역 또는 1,000만원 이하의 벌금
입니다.

더 가까운 자치경찰!
더 안전한 거창군민!

“ 수확철 농산물 지키는 ”

**농산물 절도
예방수칙**











1

절도범 접근이 용이한 장소에
건조·적재금물!



수확한 농산물을 밭이나 도로변에
방치하지 마세요

2

CCTV 및 경보기 설치 등
방범체계 구축하기



축사, 과수원, 비닐하우스 주변에
CCTV 설치하기

3

낮선차량 등
수상한 차량 기록



마을에서 못보던 차량 발견하면
차량번호, 색상 등을 기록



농가 전기안전사고 예방안내문

고객님 안녕하십니까?

매년 과수원에서 설치한 착색용 **은박비닐** 또는 농가(비닐하우스 등) **폐비닐**이 강풍에 날려 전력선에 접촉되면서 **정전** 및 **농가 피해**가 발생하고 있고 **감전사고**도 우려되고 있습니다.

정전 방지를 위해서 한전에서 불철주야 노력하고 있지만 고객님들의 **적극적인 협조** 또한 절실히 필요합니다. 연중 안전한 전력사용을 위하여 고객님들께 아래 사항에 대하여 도움을 요청하오니 적극 협조하여 주시면 감사하겠습니다.

주요 정전발생 사례 및 관리대상

외물(과수원 은박비닐)접촉 정전발생



외물(비닐)접촉 정전발생



관리대상(폐비닐 재활용 집하장 등)



강풍에 의한 비닐 날림현상

● 정전예방 협조요청

- 과수원 **은박비닐** 및 농가(비닐하우스 등) **폐비닐**은 사용 후 즉시 수거
- 전력선에 걸린 비산물(폐비닐, 은박지) **발견 즉시 한전에 연락**
- 전주위에 까치집을 발견하면 즉시 한전으로 연락

「무정전 전력공급」을 위하여 최선을 다하겠습니다.

한국전력공사 거창지사
 KOREA ELECTRIC POWER CORPORATION

신고전화 ☎ 055-940-2268~9

1. 2024년 장애인일자리사업 참여자 모집 안내 [담당 : 김태림 940-7723]

- 사업기간 : 2024. 1. 1. ~ 12. 31.
- 모집기간 : 2023. 11. 13.(월) ~ 11. 24.(금)
- 신청자격 : 신청일 현재 거창군에 주소를 둔 만 18세 이상 등록 장애인
- 업무내용 : 공공 및 복지행정 업무지원, 사회복지 전반의 행정전담 서비스 지원 등
- 접수처 : 남하면사무소
- 제출서류
 - (필수) 신청서, 개인정보 동의서
 - (해당자에 한해) 자격증 사본, 졸업 증명서, 여성가장 확인서류, 취업지원 대상자 증명서 등

2. 2023년도 유스타트(자립준비청년) 주택청약종합저축 지원사업 안내

[담당 : 김태림 940-7723]

- 신청기간 : 23. 12. 31.까지(선착순 마감)
- 사업대상 : 퇴소했거나 재원중이거나 보호가 종료된 아동(만18세 ~ 34세)
- 모집인원 : 1,000명
- 사업내용 : 자립준비청년의 주거복지를 위한 주택청약종합저축 납입금 지원
 - 가) 매월 주택청약종합저축 계좌로 적십자에서 2만원 자동 송금 처리
 - 나) 지원예산 : 1인당 월2만원씩 적십자에서 24개월 지원
(본인 자금으로 1회 납입 후 2회~25회차까지 납입금 지원)
- 신청절차 : 온라인신청(증빙서류 등 첨부) - 심사 및 선정 - 지원 - 청약통장 개설
- 문의처 : 대한적십자사 (☎1577-8179)

3. 우리 루키 인공와우수술 지원사업 신청안내

[담당 : 김승태 940-7722]

- 사업기간 : 2023년 7월 ~ 2024년 8월 (접수는 2024년 7월까지)
- 지원대상 : 기준 중위소득 120% 이하, 만24세 이하의 인공와우 수술이 필요한 자
- 지원내용 : 인공와우수술비, 언어재활치료비 80명(최대 1천만원 한도 지원)
- 신청방법 : 사랑의달팽이 홈페이지 접수 (<https://www.soree119.com>)
 - 인공와우수술이 필요한 대상자가 직접 홈페이지를 통해 신청서 작성
- 문의사항 : 사랑의달팽이 (☎02-541-9555)

4. 대한적십자사 희망풍차 긴급지원 사업 안내

[담당 : 김승태 940-7722]

○ 사업대상 : 갑작스런 위기상황에 처한 자로서 다음사항을 모두 충족하는 경우

구 분	소 득	재 산	금융재산
지원기준	기준중위소득 100% 이하	대도시 25,000만원 이하 중소도시 16,000만원 이하 농어촌 14,000만원 이하	700만원 이하

- 위기상황임에도 공적지원을 받을 수 없는 가구
- 공적지원을 받았으나 위기상황이 해소되지 않아 지속적인 지원이 필요한 가구

○ 지원종류

구 분	지원내용	지원한도
생계지원	생계비	6개월 이내
주거지원	보증금, 월임차료, 이사비	500만원 이내
의료지원	검사 및 치료비, 약제비, 간병비, 재활치료비 등	500만원 이내
교육지원	보육비, 교육비, 학용품구입비 등	300만원 이내

- 신청방법 : 긴급지원 신청 서류 전자공문 또는 메일(guho@redcross.or.kr) 제출
- 신청기한 : 매월 둘째주 금요일까지 접수 시 해당 월 심의 진행
- 문의사항 : 남하면행정복지센터 행복복지담당(☎055-940-7722)

5. 2023년 에너지바우처 지원금액 인상 안내 및 홍보

[담당 : 박진수 940-7721]

- 최근 고물가 추세로 취약계층의 에너지비용 부담 경을 위해 2023년 동절기 에너지바우처 지원금액 인상
- 2023년 동절기 에너지바우처 지원금액 인상

(단위 : 원)

구 분		1인 세대	2인 세대	3인 세대	4인 이상세대
변경 전	하절기	31,300	46,400	66,700	95,200
	동절기	118,500	159,300	225,800	284,400
	합계	149,800	205,700	292,500	379,600
변경 후	하절기	31,300	46,400	66,700	95,200
	동절기 (인상액)	248,200 (+129,700)	335,400 (+176,100)	455,900 (+230,100)	597,500 (+313,100)
	합계	279,500	381,800	522,600	692,700

※ 동절기 에너지바우처 사용 : 10월 11부터 가능

6. 미서훈 독립운동가 발굴 및 제보 접수 홍보 [담당 : 김태림 940-7723]

- 접수기간 : 2023. 9. ~ 2024. 3.(6개월간)
- 접수처 : 거창군청 복지정책과(☎055-940-3091)
- 주요내용 : 경남 출신 독립운동자 거증자료 및 증언 제보

7. 2023년도 에너지바우처 사업 [담당 : 박진수 940-7721]

- 신청기간 : 23. 5. 31.(수) ~ 23. 12. 29.(금)
- 지원대상 : (당초) 「국민기초생활 보장법」상 생계·의료급여 수급자
※ 대상변경 : 「국민기초생활 보장법」상 생계·의료·주거·교육급여 수급자

- (노인) 주민등록기준 1958.12.31.이전 출생자
- (영유아) 주민등록기준 2017.01.01.이후 출생자
- (장애인) 「장애인복지법」에 따라 등록된 장애인
- (임산부) 임신중이거나 분만후 6개월 미만인 여성
- (중증·희귀·중증난치질환자) 「국민건강보험법 시행령」 제19조제1항 및 [별표2]에 따라 보건복지부장관이 정하여 고시하는 중증질환, 희귀질환, 중증난치질환(「본인일부부담금 산정특례에 관한 기준」 [별표 3], [별표4], [별표4의2])을 가진 사람
- (한부모가족) 「한부모가족지원법」 제5조 및 제5조의2에 따른 지원대상자
- (소년소녀가정) 보건복지부에서 정한 아동분야 사업 중 소년소녀가정 지원대상에 해당하는 사람 (「아동복지법」 제3조에 의한 가정위탁보호 아동을 포함)

- 사용기간 : 23. 7. 1.(토) ~ 24. 4. 30.(화)
- 지원금액 : 세대원수를 고려하여 세대당 금액을 차등 지급

8. 전국재해구호협회 화재피해가정 지원사업 안내

[담당 : 김승태 940-7722]

- 모집대상 : 23. 7. 1. 이후 발생한 화재 피해 가정
- 모집기간 : 2023. 10. 4. ~ 12. 18. 중 상시 접수
- 지원개요 : 화재 피해 지원금 1가정 150만원(전소는 50만원 추가 지급)
- 지원방법 : 시군에 대상자 선정 통보 후 대상자에게 직접 지원
- 신청방법 : 대상자 추천 공문 제출
- 제출서류
 - 화재피해가정 지원사업 대상자 추천서 1부
 - 화재피해증명원 1부
 - 대상자 통장 및 신분증 사본 각 1부
- 문의 : 전국재해구호협회 구호사업팀 김예진 매니저(☎ 070-5148-9113)

9. 경남형 희망나눔 통합돌봄 시범사업 안내 및 대상자 발굴 협조

[담당 : 김승태 940-7722]

- 사업기간 : 2023. 4. ~ 2023. 12. / 9개월간
- 사업내용
 - 통합돌봄 욕구 및 지원 대상자 발굴 조사,
 - 지역사회 통합돌봄 기반 구축
 - 주거, 보건·의료, 영양·돌봄 등 분야별 통합돌봄서비스 연계·지원
 - 일상생활 지원사업 연계
- 지원체계

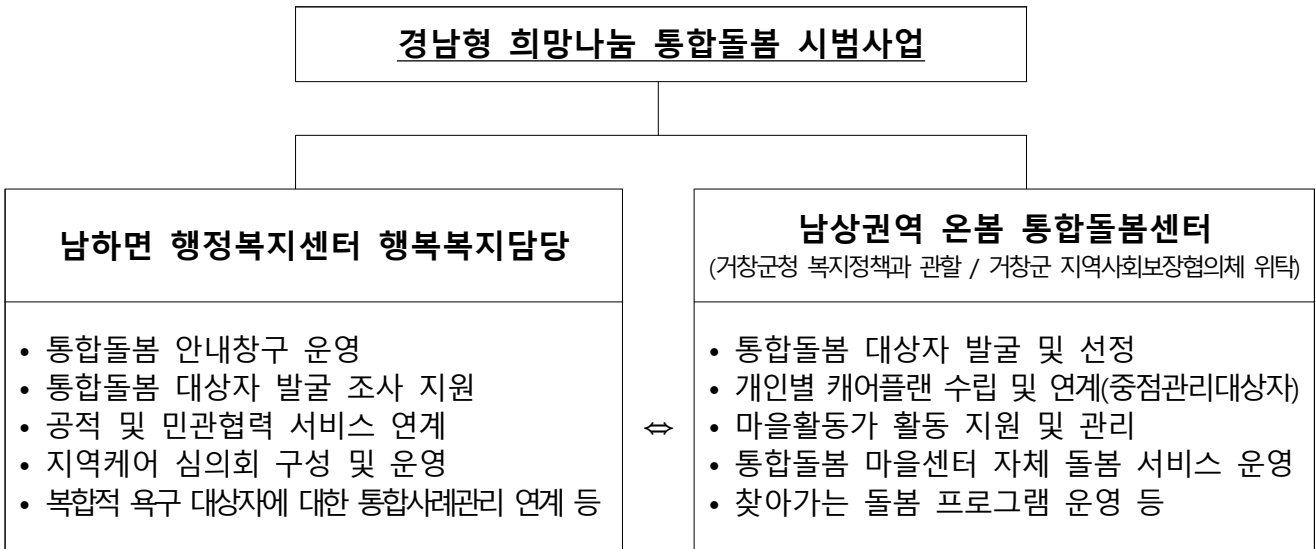

- 협조사항 : 통합돌봄 서비스가 필요한 만65세 이상 노인 대상자 발굴 / 마을별 2가구 이상 추천
 - ※ 돌봄 대상자에 대한 소득 및 재산에 대한 기준은 없으나 일부 돌봄 서비스별로 소득 및 재산 기준이 개별 적용됨
- 대상자 추천기간 : 연중 상시
- 추천서식

연번	마을명	성명	주소	연락처	생활실태 (독거노인 등)	비고

10. 복지사각지대 대상자 발굴 협조

[담당 : 김승태 940-7722]

- 발굴기간 : 연중
- 발굴주체 : 복지이장, 지역사회보장협의체 위원, 각 기관단체, 자원봉사자 등
- 복지사각지대 발굴대상
 - 코로나19등으로 인한 소득감소, 실직, 휴업, 폐업 등 생계곤란가구
 - 빚이나 신용문제로 어려움을 겪는 금융 취약 가구
 - 겨울철 전기, 가스, 연탄 등 난방에 어려움을 겪고 있는 가구
 - 쪽방, 고시원, 여인숙 등에서 사는 주거 취약 가구
 - 독거 어르신, 장애인, 취약아동 등 돌봄 취약 가구

11. 「행복이 남하도는 냉장고」 공유냉장고 운영

[담당 : 김승태 940-7722]

- 공유냉장고란?
 - 이웃과의 음식나눔을 통해 음식물이 필요한 이웃과 정을 나누고, 어려운 이웃을 지역에서 스스로 돌볼 수 있는 환경을 조성하고자 하는 사랑 나눔 공유프로젝트
- 장 소 : 남하면행정복지센터 1층
- 이용대상 : 전 면민
- 사업내용
 - 물품기부 및 나눔 : 누구나 식료품 및 생활용품을 기부하고 지역주민 모두 무료로 이용가능
 - 공유가능 물품 : 과일, 채소 및 식재료, 반찬류, 가공품, 냉동식품, 빵, 간식류 등
 - 공유불가 물품 : 주류, 약품류, 불량식품, 쉽게 변질되는 식품 등

12. 「情담은 반찬지원」 김장김치 나눔행사 협조

[담당 : 김승태 940-7722]

- 일 자 : 2023. 12. 5.(화)
- 장 소 : 남하면사무소 직원휴게실
- 지원대상 : 80여명(결식우려가 있는 65세 이상 어르신)
- 내 용 : 동절기 김장김치 담그기 및 전달
- 협조사항 : 모든 이장님들께서는 김장김치 담금행사 및 전달에 적극 참여하여 따뜻하고 행복한 김치나눔행사가 되도록 협조 바랍니다.

【가맹점 등록 가능 업종 및 품목】

2023.05.24. 기준

연번	가맹점명	주소	비고
1	오피스디포 거창점	경상남도 거창군 거창읍 거열로 108 오피스디포 거창점	
2	베짱이 사랑방 체험휴양마을 (베짱이 사랑방 영농조합법인)	경상남도 거창군 고제면 고제로 740-6 (봉계리 85-1)	
3	명신고속관광(명신고속관광주식회사)	경상남도 거창군 거창읍 거열로 131 4층	
4	알뜰자전거 거창점(한일운업사)	경상남도 거창군 거창읍 중앙로 166	
5	개명문구	경상남도 거창군 거창읍 아림로 47 개명문구	
6	모닝글로리 거창점	경상남도 거창군 거창읍 아림로 49 모닝글로리	
7	동아한K-TIGERS태권도 (동아한태권도장)	경상남도 거창군 거창읍죽전1길 7 1층	
8	알뜰자전거 거창중앙점	경상남도 거창군 거창읍거열로 166 양지청과 알뜰 자전거 거창중앙점	
9	아트비문구	경상남도 거창군 거창읍 아림로2길 33 화구문구 아트비문구	
10	곰내미체험마을 (웅양권역영농조합법인)	경상남도 거창군 웅양면 화평길 6 곰내미커뮤니티 센터	
11	참깨비체험휴양마을	경상남도 거창군 남하면 지산로 727-13	
12	별마중펜션	경남 거창군 북상면 덕유월성로 2181	
13	천일사진관	경남 거창군 거창읍 아림로 31-1	
14	훈이오토바이자전거판매수리	경남 거창군 거창읍 거열로 129	
15	거창프로바이크	경상남도 거창군 거창읍 거열로 212 베리웰 거창 프로바이크	
16	월천권역영농조합법인	경상남도 거창군 거창읍 주곡로 220-14	
17	수승대체험휴양마을	경상남도 거창군 위천면 원학길 410	
18	책방소문	경상남도 거창군 거창읍 하동1길 62	
19	호텔 가조 온천 (패밀리관광호텔 주식회사)	경상남도 거창군 가조면 온천길 108-11	
20	호텔 가조(패밀리관광호텔 주식회사)	경상남도 거창군 가조면 온천길 108-11	
21	(주)베스트렌트카 거창영업소	경상남도 거창군 거창읍 창동로 67 대평리세차장. 카센타 (주)베스트렌트카 거창영업소	
22	거창허브빌리지(기리창조적마을 만들기농촌체험휴양마을영농조합)	경상남도 거창군 가조면 지산로 1242 가남정보화 거창허브빌리지	
23	롯데시네마 거창(온라인)	경상남도 거창군 거창읍 중앙로1길 1 프리미어고 센상영관 8층	온라인
24	롯데시네마 거창	경상남도 거창군 거창읍 중앙로1길 1 프리미어고 센상영관 8층	
25	경남 거창 서번마을	경남 거창군 거창읍 모곡2길 22 모곡마을회관	

26	경남 거창 가남 정보화마을	경남 거창군 가조면 지산로 1242	
27	경남 거창 서변마을	경남 거창군 거창읍 모곡2길 22 서변 정보화마을	온라인
28	경남 거창 가남마을	경남 거창군 가조면 지산로 1242	온라인
29	씨에프모텔	경상남도 거창군 거창읍 대평4길 42 CF모텔	
30	천오모텔	경상남도 거창군 거창읍 거창대로3길 11 천오장여 관 천오모텔	
31	거창국민체육센터 (거창군체육시설사업소)	경상남도 거창군 거창읍 심소정길 39-36	
32	홍익서적	경남 거창군 거창읍 상동길 44	
33	삼천리자전거	경상남도 거창군 거창읍 아림로 56 삼천리자전거	
34	삼천리자전거 거창점	경상남도 거창군 거창읍 강변로 131	
35	거창 버스 터미널	경남 거창군 거창읍 강남로 236 거창버스터미널	
36	박상진스튜디오	경남 거창군 거창읍 아림로 60	
37	새한스튜디오	경남 거창군 거창읍 중앙로1길 7-1	
38	내모습사진관	경남 거창군 거창읍 거창대로 65	
39	주식회사 백두산천지온천	경남 거창군 온천길 161 (일부리)	
40	기독교백화점	경남 거창군 거창읍 하동1길 63	
41	거창월성우주창의과학관	경상남도 거창군 북상면 덕유월성로 1312-96 거창 군월성청소년수련원 거창월성우주창의과학관	
42	제일레코드사	경남 거창군 거창읍 중앙로 124	
43	씨에스타 펜션	경남 거창군 위천면 은하리길 10-3	
44	덕유문고	경남 거창군 거창읍 거열로 86	
45	샵모텔	경남 거창군 거창읍 대평4길 39	
46	(주)대성항공여행사	경남 거창군 거창읍 중앙로 135 더데이	
47	거창관광(주)	경남 거창군 거창읍 강양5길 6-1 (대동리)	
48	도레미음향소리사	경남 거창군 거창읍대동리782-2	
49	WHO	경남 거창군 거창읍 대평5길 51	
50	파타야모텔	경남 거창군 거창읍 대평4길 45 파타야모텔	
51	(주)헤럴드여행사	경남 거창군 거창읍 아림로 60	
52	거창시민관광	경남 거창군 거창읍 거열로 173	

복지 부정수급은 범죄! 대표적 부정수급을 알아보아요!



국민기초생활보장

- 본인 및 가족의 소득, 재산을 숨기거나 적게 신고하는 경우
- 허위로 부양의무자와 가족 관계를 단절하는 경우
- 위장이혼을 하거나 사실상 관계를 숨기고 수급자격을 유지하는 경우



장애인연금 장애수당

- 소득변동을 신고하지 않고 장애인 연금수당을 부정하게 받는 경우
- 위장이혼, 사실혼 등을 숨기거나 고의로 사망신고를 누락하는 경우



사회서비스바우처

(장애인활동지원, 노인돌봄서비스 등)

- 서비스 제공자와 이용기간 담합 등의 부정한 방법으로 허위로 비용을 청구하는 경우



장기요양보험

- 기준 이하의 인력을 배치한 사실을 속이고 요양급여를 청구하는 경우
- 실제 제공한 서비스 일수 보다 늘려서 장기요양 급여비용을 청구하는 경우



어린이집

- 어린이집 아동 또는 보육교사를 허위로 등록하여 보육료 또는 인건비를 지급받는 경우



사회복지시설 및 법인

- 직원을 채용한 것처럼 허위로 서류를 작성하여 인건비 및 운영비를 지원받는 경우
- 식자재를 구매하면서 실제 구매한 것보다 많이 결제한 후 보조금을 횡령하는 경우



국민건강보험 / 의료급여

- 비적격자가 건강보험 또는 의료급여 혜택을 받는 경우
- 요양기관 또는 의료급여기관이 진료기록을 거짓으로 작성하거나 진료횟수를 부풀리는 등의 방법으로 급여를 허위·과다 청구하는 경우



국민연금 기초연금

- 실종자 또는 사망자의 명의로 국민연금 또는 기초연금 급여를 계속 지급 받는 경우
- 거짓이나 부정한 방법으로 수급자 및 그 배우자의 소득재산 변동 사항을 신고하지 않는 경우

🚨 복지 부정수급을 신고해 주세요! 🚨

☎ 신고상담 055) 940-3133(기초생활담당) www.bokjiro.go.kr / 모바일앱 : 복지로 앱

신고자 신분은 보장해주고
신고포상금을 드려요!

"각 사업별 신고대상자를 지킴"

신고유형	지급액
기초생활보장급여, 기초연금, 장애인연금·수당, 사회복지법인·시설 및 단체 신고포상	환수결정액의 10~30%
사회서비스 전자바우처 부정사용 신고 포상	환수결정액의 30%
어린이집 신고포상	환수금액의 10~30%
부당청구 장기요양기관·요양기관·의료급여기관 신고포상	징수금의 10~40%

*익명 신고의 경우 포상금 지급에서 제외됩니다.

복지 부정수급이 의심된다면
이렇게 신고해 주세요!

"간편한 인터넷(홈) 신고, 우편, 팩스 신고"

▶ 복 지 로 www.bokjiro.go.kr



- ▶ 우 편 (50132)경남 거창군 거창읍 중앙로 103
거창군청 복지정책과 기초생활담당
- ▶ 신고상담 055) 940-3133(기초생활담당)
- ▶ 팩 스 055) 940-3089 ▶ 모바일앱 복지로 앱

익명/실명 신고 모두 가능합니다.

신고대상자의 정보(이름, 주소, 나이 등) 및 부정수급 내용을 6하원칙에 따라 구체적으로 기재
*신고자는 「공익신고자보호법」에 따라 보호됩니다.

더큰 거창도약, 군민 행복시대

취업률 11.9
임거율 12.9



거창군

1. 2차 노후 경유차 조기폐차 지원사업 추가 신청 안내 (담당 : 노영주 940-7732)

노후경유차 조기폐차를 유도하여 미세먼지 및 질소산화물 등 대기오염물질을 저감하기 위한 「노후경유차 조기폐차 지원사업」을 다음과 같이 안내하오니 널리 홍보하여 주시기 바랍니다.

- 신청기간 : 2023. 11. 13.(월) ~ 11. 24.(금)
- 신청대상 : 배출가스 4·5등급 경유차 및 도로용 3종 건설기계(덤프, 믹서, 펌프트럭), 비도로용 건설기계(지게차, 굴착기)
- 지원대수 : 약 10대(예산에 따라 변동될 수 있음)
- 접수방법
 - 인터넷 접수(배출가스등급제사이트 접속 및 저공해조치 신청)
 - 면사무소 방문 접수 / **【붙임 1】** 참조
- 신청조건
 - 신청마감일 기준 대상 차량이 거창군에 6개월 이상 연속 등록된 차량
 - 정부지원을 통해 저감장치를 부착하거나 저공해 엔진으로 개조한 사실이 없는 차량
- ※ 금년 내 폐차가 가능한 차량한 신청
- 신청서류 : 신청서, 차량 소유자 신분증, 자동차등록증, 개인정보 수집·이용동의서
- 우선순위

1순위 : LPG 화물차 신차구입 지원 사업 지원대상 차량
2순위 : 총중량 3.5톤이상 차량
3순위 : 저감장치 부착이 불가한 차량(5등급 해당)
4순위 : 저소득층 소유차량, 영업용 등록차량, 소상공인 소유차량
5순위 : 제작일자가 오래된 순

2. 폐기물 불법소각 관리 강화 대책수립에 따른 협조 요청 (담당 : 노영주 940-7732)

산불조심기간 및 미세먼지 계절관리제 관리방안의 일환으로 폐기물 불법소각 강화체계가 구축·운영되고 있습니다. 폐기물 불법소각 행위로 주위 생활환경에 피해를 주는 사례가 없도록 마을 주민에 홍보하여 주시기 바랍니다.

- 운영기간 : 2023. 11. ~ 2024. 4. (6개월간)
- 홍보물 : **【붙임 2】** 참조

3. 경상남도 전세보증금 반환보증 보증료 지원사업 안내 (담당 : 노영주 940-7732)

- 사업기간 : 2023. 11. ~ 12.
- 사업대상 : 거창군에 주민등록 되어있고 전세보증금 2억원 이하 임대차계약 체결한 무주택 임차인
- 지원내용 : 경상남도 전세보증금 반환보증 보증료 전액 지원
- 지원방법 : 기납부한 전세금반환보증 보증료의 전부를 신청인 계좌로 이체
- 지원조건
 - 거창군 내 전세보증금 2억원 이하 임대차계약 체결 무주택자
 - 기준중위소득 180% 이하
 - 전세보증금 반환보증 가입일 기준 : '23. 1월 ~ '23. 12월(보증 갱신일 포함)
- 제외대상 : 보증기간 만료된 자, 법인사업자인 임차인, 기타 보증료 기수혜자 등
- 신청서류

	신청서류	발행처
①	신청서 및 정보 제공동의서 / 【붙임 3】 참조	홈페이지 고시/공고란 및 해당부서 비치
②	전세보증금 반환보증 보증서 사본(보증료, 전세보증금 확인)	가입기관
③	신청인의 통장 및 신분증 사본	-
④	지방세 세목별 과세증명서(무주택 여부) ※2021~2022년 전국기준 재산세(주택분)	(방문 발급 시) 읍·면·동 행정복지센터 또는 시·군청 세무과 (인터넷 발급 시) 위택스에서 신청
⑤	건강보험료 납부확인서(중위소득 180% 이하 여부) 및 건강보험 자격확인서(가구원수) (피부양자는 부양자 건강보험료 납부확인서) ※'22년 1~12월(1년) 고지금액 표시	국민건강보험공단 (인터넷발급가능)
⑥	건강보험 자격득실확인서	
⑦	주민등록등·초본(임차주택 전입 여부)	읍·면·동 행정복지센터 (인터넷발급가능)

4. 겨울철 수도시설 동파예방 홍보 (담당 : 노영주 940-7732)

최근 기온 하강으로 상수도계량기, 수도관, 마을상수도 시설 동파로 인한 생활 급수 불편이 우려됨에 따라 수도계량기 동파 관리요령을 안내드리니 마을 주민들에게 홍보하여 주시기 바랍니다.

- 안 내 문 : 【붙임 4】 참조

5. 일회용품 사용제한 관리방안 안내

[담당 : 노영주 940-7732]

환경부가 경제적으로 어려운 소상공인들의 상황을 고려하면서도 일회용품을 줄일 수 있도록 하는 ‘일회용품 사용제한 관리방안’을 발표함에 따라 일회용품 계도기간 종료에 따른 관리방안 주요내용을 다음과 같이 안내드리오니 관련 사업장 등에게 안내하여 주시기 바랍니다.

- 주요내용 : 자원의 절약과 재활용 촉진에 관한 법률 제10조에 따른 일회용품 사용 제한 유지
- 변경사항
 - 비닐봉투 : 사용제한(종합소매업)은 유지하나 단속을 통한 과태료 부과보다는 장바구니, 종량제봉투 등 대체품 사용문화 정착
 - 플라스틱 빨대 : 사용 제한은 유지하나 계도기간 연장(대체품 시장 성장 유도)
 - * 계도 종료시점은 유엔 플라스틱 협약 등 국제동향, 대체품 시장 상황을 고려해 추후 결정
 - 종이컵 : 사용 제한 품목에서 제외, 규제가 아닌 권고와 지원을 통해 정책 지속 추진

6. 재사용 아이스팩 나눔 사업 홍보

[담당 : 노영주 940-7732]

무분별하게 매립되는 아이스팩을 재사용하고자 아이스팩을 세척·소독하여 무상으로 배부하고 있으니 필요한 주민들이 사용할 수 있도록 주민들에게 홍보하여 주시기 바랍니다.

- 나눔기한 : 2023. 12. 31.까지
- 나눔장소 : 거창군 공공재활용 선별시설(방문수령)
- 문 의 : 거창군 환경과 ☎ 940-3505, 3506
- 홍 보 물 : 【붙임 5】 참조

7. 거창창포원 스탬프투어 홍보

[담당 : 노영주 940-7732]

- 행 사 명 : 정원문화 확산 및 민간정원과 동반성장을 위한 거창창포원 스탬프투어
- 기 간 : 2023. 10. 3. ~ (기념품 1,000개 소진 시까지)
- 참가대상 : 거창군민 누구나
- 주요내용 : 창포원 및 민간정원 스탬프 인증자에게 거창창포원에서 기념품 제공
- 참가방법
 - 모바일 ‘워크온’ 앱 강비 → 거창韓거창 커뮤니티 가입 → 스탬프투어 챌린지 참여
 - 참여 후 스탬프 존 접근 시 앱에 스탬프 자동 등록
- 홍 보 물 : 【붙임 6】 참조

【붙임 1 : 조기폐차 지원사업 신청서류】

개인정보 수집·이용 동의서

★ 개인정보 수집·이용

- ◆ (수집·이용기관) 국가, 지방자치단체 등 보조사업수행기관, 절차안내 및 사후관리업무 대행기관(한국자동차환경협회), 「대기환경보전법」 제54조의 배출가스정보관리전산망 설치·운영기관(한국환경공단), 「대기환경보전법」 시행규칙 제82조의2 및 「대기관리권역의 대기환경개선에 관한 특별법」 시행규칙 제28조의 배출가스저감장치 등의 성능유지 확인 검사기관(교통안전공단)
- ◆ (수집·이용목적) 배출가스저감장치의 부착, 저공해(LPG)엔진 개조·교체, 조기폐차 등 보조금의 지급 증빙 및 사후관리
- ◆ (수집항목) 성명, 주소, 전화번호, 차량등록번호, 생년월일
- ◆ (보유·이용기간) 지출 증빙문서 보존기한 완료 및 사후관리 종료 시까지 * 근거: 공공기록물관리에관한법률 등
- ◆ (동의 거부권리 안내) 본 개인정보의 수집·이용에 대한 동의를 거부할 수 있으나, 이 경우 정부 보조금 지급 및 사후관리가 불가합니다.

위 사항을 숙지하고 개인정보 수집·이용에 동의합니다.

2023년 월 일

차량소유자 또는 차량운행자(성명)

(서명, 날인)

거창군수 귀하

폐기물 불법소각 행위를 하지 맙시다

영농폐기물 및 생활폐기물 불법소각행위로 미세먼지, 악취, 매연 등 주위 생활환경에 피해를 주는 사례가 없도록 모두 동참하여 주시기 바랍니다.

불법소각이란? 폐기물처리시설 외 장소에서 폐기물을 소각하는 행위

- ❖ 노천에서 폐기물을 소각하는 행위
- ❖ 소각을 위한 용기를 설치하고 폐기물을 소각하는 행위
- ❖ 난방을 위해 화목보일러 등에 페인트·기름·방부제 등이 묻은 목재나 생활폐기물을 소각하는 행위 등
- ❖ 영농부산물을 노천에서 소각하거나 아궁이 등에서 연료로 사용하는 행위

불법소각의 문제점

불법소각 시 다이옥신, 일산화탄소, 질소산화물 등 대기오염물질과 미세먼지 다량 배출로 건강상 피해 유발

올바른 폐기물 처리방법

- ❖ 생활폐기물은 종량제봉투에 담아 지정일에 배출합니다.
- ❖ 재활용품은 분리수거 하여 지정일에 배출합니다.
- ❖ 난방을 위해 화목보일러를 설치한 가정은 반드시 이물질 (페인트·기름·방부제 등)이 묻어있지 않은 목재를 사용합니다.
- ❖ 영농폐기물은 공동집하장으로 수집하면 일괄 수거합니다.

불법소각 시 행정처분

100만원 이하의 과태료

(폐기물관리법 제68조제3항제1호)

- 사업활동 과정에서 발생하는 폐기물 소각: 100만원
- 그 밖의 생활폐기물을 소각한 경우: 50만원

4. 마을상수도 공급이 안 될시 행동요령

- 우선 배수지에 물이 찻는지 확인합니다.
- 배수지에 물이 없을시 취수원(관정, 취수보)을 확인합니다.

※ 마을상수도시설 관리 참고사항

현장확인	원 인		조치사항	비 고
배수지 물은 찻으나 급수가 안될 시	급수관로에 공기 유입		소화전 열어 공기제거	
	급수관로 동결		관 해빙작업	
	수도계량기 이물질로 막힘		수도계량기 분리후 청소	
배수지 물이 없을 시	지하수 시설	조작판넬 전원이 안될 경우	메인차단기 내렸다 올림	
		조작판넬 전원은 양호하나 펌프 작동이 안될 경우	펌프조작 누전차단기 내렸다 올림	
		정 전	전봇대 휴즈 확인	
	계곡수 시설	취수원에 물이 없음, 취수구 막힘	취수원 확인	

5. 기타사항

- 관로의 동결 시 무리한 작동은 수중모터가 소손될 우려가 있으므로 충분한 해동 작업 후에 가동하여 정상작동이 이루어지지 않을 경우 위탁업체의 자문을 받는다.
- 연락처
 - 지방상수도 위탁업체
 - 대일수도 ☎ 943-5253, 현장소장 010-4843-0672
 - 기산건설 ☎ 943-6342, 현장소장 010-9022-9516
 - 대복수도 ☎ 944-0322, 현장소장 010-2104-6201
 - 마을상수도 위탁업체
 - 다보건설 ☎ 942-5211, 현장소장 010-8567-0851
 - 기산건설 ☎ 943-6342, 현장소장 010-5159-1505

수도계량기 동파(凍破)예방 안내

겨울철 수도계량기가 얼면 수돗물이 나오지 않아 불편을 겪게 됩니다.
미리 미리 수도 계량기함을 보온하여 불편 없는 겨울 보내세요.

계량기 동파예방 방법

- ① 계량기함(통) 내부 수도관 관통구 등 틈새를 밀폐한다.
- ② 계량기함(통) 내부를 헨옷 등의 보온재로 채운다.
- ③ 뚜껑부분은 보온재로 덮고 비닐카바 등으로 넓게 밀폐한다.
- ④ 혹한 시에는 수돗물을 조금씩 흐르게 하여 받아서 사용한다.

계량기보호함 보온 방법

지하에 설치되어 있는 경우



벽체에 설치되어 있는 경우



계량기 및 수도관이 얼었을 때 조치요령

- ① 헤어드라이어를 이용하거나, 미지근한 물부터 점차 따뜻한 물로 녹여야 하며 50℃이상 뜨거운 물로 녹이게 되면 열손상(고장)으로 교체하게 됩니다.
- ② 계량기가 얼어서 유리가 깨지면 수도사업소에 신고하셔야 합니다.

【붙임 5 : 아이스팩 사진】



재사용 아이스팩



재사용 아이스팩

【붙임 6 : 거창창포원 스탬프 투어】

정원문화 확산 및 민간정원과 동반성장을 위한

거창창포원 스탬프투어

기 간 2023. 10. ~ 기념품 소진 시까지

대 상 관심 있는 사람은 누구나 (스마트폰 소지자 참여 가능)

참여방법 모바일앱(워크온) 설치 및 커뮤니티 거창^한 걸음 가입 → 챌린지 참여

내 용 관내 민간정원 중 2곳, 거창창포원 지정장소 2곳 이상 방문시 기념품 증정

창포원 및 관내 민간정원



경제산업담당

1. 2024년 유기질비료 지원사업 신청 안내 (담당 : 강상미 940-7742)

- 신청기한 : 2023. 12. 8.(금)까지
- 대 상 : 농업경영체 등록된 농지를 대상으로 신청한 농가 및 법인
- 지원품목 : 유기질비료 3종, 부숙유기질비료 2종
- 지원조건 ※ 관내 생산 가축분퇴비 추가 환급 (500원 정도/포)

구 분	등급별 지원액(원/20kg)			비고
	특등급	1등급	2등급	
유기질비료	1,600			
부숙유기질비료	1,600	1,500	1,300	

2. 2024년 강원도산 옥수수 종자 신청 안내 (담당 : 강상미 940-7742)

- 신청기간 : 2023. 11. 23.(목) ~ 12. 22.(금)
- 신청종자 및 공급량

구 분	품종명	공급량(kg)	공급가격(원)	비고 (포장단위)
계	5개	78,200		
찰옥수수	미백2호	41,000	27,000	1kg/봉
	흑점2호	10,000		
	미흑찰	26,000		
종실사료용	강일옥	1,000	22,000	2kg/봉
팝콘용	오륜팝콘	200	35,000	1kg/봉

- 공급시기 : 2024. 1. 8.(월) ~ 1. 31.(수)
- 신청서식

구 분	품 명	규격	단 가	수 량	금 액	소독/ 무소독	농 가 명
찰옥수수	미백2호	1kg	27,000				
	흑점2호	1kg	27,000				
	미흑찰	1kg	27,000				
종실사료	강일옥	2kg	22,000				
팝콘	오륜팝콘	1kg	35,000				

3. 2024년도 과수고품질시설현대화 지원사업 신청 안내

[담당 : 강상미 940-7742]

- 신청기간 : 2023. 11. 2. ~ 12. 2.
- 대상품목 : 8품목 / 사과, 포도, 배, 복숭아, 단감, 매실, 뽕은감, 자두
- 지원사업 : 품종갱신(2024년 토양관리 의무, 2025년 식재), 관정, 관수관비시설, 서리우박 피해방지시설 등 17종
- 자격요건 : 2012년 3월 15일 이전 과원 * 아래 모든 요건을 충족해야함
 - 전체 과원면적이 농업경영체 상 사과-배는 3,300㎡(1,000평), 그 외 과수는 1,984㎡(600평)이상이어야 하며
 - 농업경영체 등록농가, 등록필지로서
 - 농협에 5년 이내 출하실적이 있고
 - 농협에 생산량의 80% 이상을 3년 이상 출하약정(사전계약)하여야 함
- 기타사항
 - 재해예방시설(지주시설, 관수관비시설, 방풍망, 미세살수장치, 열풍 방상팬)의 경우 2012년 3월 15일 이후 과원도 신청 가능
 - 품종갱신의 경우 2024년 노목제거 후 토양관리(유공관 설치, 수단그라스 식재)를 의무적으로 시행하지 않을 시 선정 취소
- 신청서류 : 사업신청서, 출하증명서 등 9종 / **【붙임1】** 참조
- 접수처 : 11개소 / 관내 지역농협 본점 및 거창사과원예농협

4. 서북부경남 거점APC 사과(후지) 수매단가 안내

[담당 : 강상미 940-7742]

- 수매기간 : 2023. 11. 1.(수) ~ 가격변경 시 까지
- 수매대상 : 후지사과(부사)
- 출하방법 : 거점APC로 사전에 출하물량 고지 후 사과원물 납품
 - ※ 공동선별비 150원/kg 정산대금에서 차감
 - ※ 사과 입고시 입고증 꼭 수령하시고 성함, 연락처, 주소 확인 필수
- 수매단가 : **【붙임2】** 참조
- 협조사항 : 탄저과, 부패과 등 가공불가 사과는 농가 자체 폐기 협조
- 문의사항 : 서북부경남 거점APC(거창읍 거합대로 3372 ☎055-945-3204)

5. 2023년 하반기 거창사랑 상품권 부정유통 일제단속 알림

[담당 : 김필재 940-7743]

- 단속기간 : 2023. 11. 13.(월) ~ 11. 27.(월)까지
- 단속내용 : 부정수취 및 불법환전, 결제거부, 현금과 차별대우 등
- 신고센터 : 거창군 경제기업과(☎055-940-3682)
- 홍보물 : **【붙임3】**

6. 전국 소 사육농장의 소(생축)반출·입 제한 공고 알림

[담당 : 김필재 940-7743]

- 목 적 : 렘피스킨 확산방지
- 대 상 : 전국 소 사육 농장
- 기 간 : 2023. 11. 13. 15:00 ~ 2023. 11. 26. 24:00
- 내 용
 - 전국의 소 농장은 소 생축의 반출·입 금지(개인간 거래 포함)
 - 단, 도축장 출하 목적의 소 이동은 방역수칙 준수 시 예외 적용
 - * 출하차량은 소 농장 방문 전 거점소독시설에서 소독을 실시한 후 소독필증을 발급받아 소 농장 방문 시 제출하고, 소농장에서는 도축장으로 갈 경우 농장에서 소독을 실시하고 소독 확인증을 발급받아 이동
- 문 의 처 : 거창군 농업축산과 가축방역담당(☎ 055-940-8140)

7. 2024년 브라보·부르미 택시 운행지원 수요조사

[담당 : 김필재 940-7743]

- 조사기한 : 2023. 11. 24.(금)까지
- 지원대상 : 버스 승강장으로부터 500m 이상 떨어진 마을
 - * 2023년 운행 중인 59개의 마을은 조사대상에서 제외(남하면 신촌)
- 조사사항
 - 가까운 승강장과의 거리
 - 마을회관과 거창시장 및 읍면사무소 간의 거리 등

8. 소각산불예방을 위한 목재파쇄기 운영사항 안내 및 신청지 제출

(담당 : 김필재 940-7743)

- 사업기간 : 2023. 11. 15. ~ 2024. 5. 15.
- 대상작물 : 고춧대, 깻대 등 소각시 산불발생위험이 있는 농부산물
 - * 과수원 및 숲가꾸기 등에서 나온 부산물은 제외
- 운영인력 : 산불전문예방 진화대
- 운영방법 : 1일 단위로 1개조(9명) 파쇄 지원(주말 제외)
- 협조사항
 - 파쇄작업지 제출 : 파쇄희망일 기준 최소 일주일전 제출
 - 작업 시 이장님 또는 신청인 현장 대기
 - 눈, 비 또는 신청지가 많을 경우 일정은 조절될 수 있음

9. 소 럽피스킨병 방역 추진 관련 농가 홍보

(담당 : 김필재 940-7743)

현재 소 럽피스킨병이 전국으로 빠르게 확산되고 있는 상황입니다. 이에, 아래와 같이 소 럽피스킨병 흡혈곤충 방제와 소독방법을 게재 하오니, 이장님들께서는 널리 홍보하여 주시기 바랍니다.

- 홍 보 물 : 【붙임4】 참조

10. 청년 구직자 자격증 취득 응시료 지원대상자 모집

(담당 : 김필재 940-7743)

- 신청기간 : 2023. 11. 1.(수) ~ 11. 17.(금)
- 지원대상 : 만 19세 ~ 45세 미취업 관내 청년
- 지원조건 : 2023. 1. 1. 이후 시행 자격증 시험 실용시자
- 지원내용 : 1인 연 10만원 이내 응시료 실비 지원
- 자 격 증 : 국가기술 자격증, 어학, 컴퓨터, 한국사능력검정시험
- 신청서류 : 신청서식, 주민등록초본, 건강보험자격득실 확인서 등
- 신청장소 : 거창군청 경제기업과 방문접수

11. 2023년 2차 왕우렁이 일제 수거기간 운영 안내 [담당 : 강상미 940-7742]

- 운영기간 : 2023. 11. 17.(금) ~ 2023. 11. 26.(일) / 10일간
- 대상지역 : 6개 마을(월곡, 자하, 신기, 장전, 천동, 대사)
- 추진방법
 - 일제수거 : 대상지역 농경지, 논둑, 농수로, 인근하천 우렁이(알) 수거
 - 월동방지 : 논 말리기, 용·배수로 물빼기, 깊이갈이(1~2월) 추진
 - 수거 후 자체 폐기 * 위생관리, 안전성 등의 문제로 식품으로 재활용 금지

< 벼 수확 후 왕우렁이 관리요령 >

- ① 관개용수 유입구와 배출구 등에 울타리(차단망) 등을 설치
- ② 벼 수확 후 왕우렁이 동사를 위해 녹비작물 재배, 논 말리기, 깊이갈이(1~2월) 등을 실시
- ③ 왕우렁이 월동 우려가 높은 용수로의 물은 빼고, 깊은 웅덩이 속 왕우렁이 수거

12. 겨울철 시설원에 재해대비 관리요령 안내 [담당 : 강상미 940-7742]

폭설·한파 대비하여 시설원에 농작물 및 시설물 관리요령을 안내하오니, 농가에서는 피해가 발생하지 않도록 관리에 철저를 기해주시기 바랍니다.

- 관리요령 : 【붙임5】 참조

13. 2023년 가을철 소나무류 이동 특별단속 실시 안내 [담당 : 강상미 940-7742]

- 기 간 : 2023. 11. 23.(월) ~ 12. 6.(수)
 - 사전안내기간 : 2023. 11. 16.(목) ~ 11. 22.(수)
 - 단 속 기 간 : 2023. 11. 23.(목) ~ 12. 8.(금)
- 단속대상 : 화목보일러 사용농가
- 단 속 반 : 거창군청 산림과 산림보호담당
- 단속내용 : 소나무류 무단이동 계도 및 단속

※ 화목보일러 사용 농가 주의사항 ※

- ▶ 재선충병 감염목을 비롯한 소나무류를 무단 이동하여 땀감 등으로 사용 시, 소나무재선충병 방제특별법에 근거하여 처벌될 수 있음
- ▶ 기 보관 중인 소나무류에 대하여는 이동금지 및 전락 소각 실시

- 조치계획 : 위법사항 적발 시 소나무재선충병 방제특별법에 따라 과태료 부과
【붙임6】 참조

14. 「내 곁에 무궁화 명소 찾기」 안내

[담당 : 강상미 940-7742]

- 사업명 : ‘내 곁에 무궁화 명소’ - 숨은 무궁화 명소 찾기 -
- 대상 : 주변에서 심고 가꾼 무궁화, 이야기가 있는 무궁화 나무 등
- 접수기간 : 2023. 11. 25.(토)까지
- 세부안내 : 홈페이지 참조(<https://www.contestmugung.kr>) / 【붙임7】 참조

15. 농지은행사업 원금 상환연기 및 이자임차료 감면 안내

[담당 : 강상미 940-7742]

- 지원대상 : 아래 모든 요건을 모두 충족하는 자
 - 2023. 1. 1. ~ 2023. 12. 31. 피해농지 소재지가 중앙재해 피해대상 지역인 자
 - 농지규모화사업(매매, 장기임대차, 교환분합), 공공임대용 농지매입비축사업, 경영회생지원, 농지매입사업, 과원규모화사업 4개 사업의 자금을 지원받은 자
 - 위 사업으로 지원받은 필지에 2023년 자연재해로 인한 피해가 있고, 농가단위 피해율에 따라 1년간(피해율 30%이상, 50%미만), 혹은 2년간(피해율 50%)이상인 경우
- 지원내용 : 농지은행사업 자금을 지원받은 필지에 대해 융자원금 상환연기 및 그 이자와 임대료 감면

※ 이자 및 임대료 감면기준

피해율	감면율	피해율	감면율	피해율	감면율
30% ~ 40% 미만	45%	50% ~ 60% 미만	70%	70% ~ 80% 미만	95%
40% ~ 50% 미만	55%	60% ~ 70% 미만	80%	80%이상	100%

- 제출 및 지참서류
 - 농가별 농작물 피해조사대장 1부
 - 농업경영체등록 확인서 1부
 - 원리금 상환연기·감면 청구서 1부., 통장 사본 1부
- 제출기한 : 2023. 11. 30.(수)까지
- 문의 및 제출처 : 거창·함양지사 농지은행관리부(☎055-940-5522)

16. 거창군 농업인 대상 시상계획 공고

(담당 : 김필재 940-7743)

- 접수기간 : 2023. 11. 6.(월) ~ 11. 24.(금)까지
- 인 원 : 1명
- 시상분야 : 식량작물, 환경농업, 축산, 과수, 원예특작, 농산물 가공 등
농업 각 분야
- 자 격
 - 해당 농업에 5년이상 종사한 자
 - 우수한 농업기술을 통하여 차별화되는 경쟁력을 갖춘 사람
 - 농업 발전에 그 업적이 탁월하거나 기여한 공적이 뚜렷한 사람
 - 다른 농가에 기술지도 등으로 농업 리더의 자질이 있다고 판단 되는 사람
 - 본인 농장을 기술 교육장으로 개방, 운영이 가능한 사람
- 접 수 처 : 거창군 농업기술센터 농업축산과 농정 담당

【붙임1】 2024년도 과수고품질시설현대화 지원사업

- ① 신청서 1부.
- ② 사업 신청경영체 심사표 1부.(농협작성)
- ③ 출하증명서 1부.(2021~2023년)
- ④ 출하약정서 1부.
- ⑤ 현장사진 1부.
- ⑥ 사업장 토지 증명서류(3가지 모두)
(①토지대장, ②지적도, ③농업경영체 등록 정보)
- ⑦ 건강보험증 사본 또는 농업외 직업자는 세무서 소득금액 증명원
- ⑧ 보조금 시스템 업무처리 위임장 1부.
- ⑨ 신분증 사본 1부.

2024년 FTA기금 과수고품질시설현대화사업 신청서

신청인	주소					
	성명			생년월일		
	가입조합			전화번호	TEL H·P	
과수 재배현황	과종	전체 재배면적(㎡)	생산량(톤)	최근 3년간 농협출하량(톤)	과수수령(년)	
사 업 신 청	사업명	사업 예정지(모두기재) 등 몇필지로 기재하지 않음	식재 년도	면적(㎡)	사업량 (㎡공m)	사업 시기
	※ 품종갱신 해당지만 작성	식재주수 :	품종명 :	24년 토양 관리(노목제거 등) 여부 <input type="checkbox"/> 여 <input type="checkbox"/> 부(신청불가)		
<p>* 신청은 '1개'만 가능</p> <p>* 품종갱신은 2025년 봄에 식재하는 사업으로 2024년에 반드시 노목 제거 후 1년간 토양관리(유공관 설치, 수단그라스 식재 등) 하지 않을 시 선정 취소</p> <p>* 반드시 별지 추가 작성해야 할 사업 ①점적관수 ②스프링클러 ③미세살수장치 ④품종갱신</p> <p>* 사업량 기재방법 - 품종갱신 : 갱신면적, 식재주수, 품종명 3가지 기재 - 작업로 정비 : 길이(m) / - 나머지 사업 : 면적(㎡) 기재</p>						
개 별 사 항						
<p><개인정보 처리동의>--√ 표</p> <p>농림축산식품분야 재정사업관리 기본규정 제26조 제1항의 규정에 의하여 신청하며 사업신청과 관련하여 사업대상자 선정기관이 본인의 아래 개인정보를 처리하는 것에 동의합니다.</p> <p><input type="checkbox"/> 사업신청과 관련된 불입의 개인정보의 수집·이용에 동의합니다.</p> <p><input type="checkbox"/> 사업신청과 관련된 불입의 고유식별번호(생년월일 등)의 수집·이용에 동의합니다.</p> <p><input type="checkbox"/> 사업신청과 관련된 불입의 개인정보의 제공에 동의합니다.</p>						
<p>위와 같이 FTA기금 과수산업발전계획에 따라 농림축산식품사업시행지침서를 확인하고 2024년도 고품질 생산시설현대화사업을 신청합니다.</p> <p style="text-align: center;">2023.</p> <p style="text-align: center;">신청자 주 소 명 (인)</p> <p style="text-align: center; font-size: large;">(서 창) 농협 귀하</p>						
첨부서류	<p>1. 사업 신청경영체 심사표 1부.(농협작성)</p> <p>2. 출하증명서 1부.</p> <p>3. 출하약정서 1부.</p> <p>4. 현장사진 1부.</p> <p>5. 사업장 토지 증명서류(①토지대장 ②지적도 ③농업경영체 등록 정보)</p> <p>6. 건강보험증 사본 또는 농업외 직업자는 소득금액 증명원(세무서)</p> <p>7. 보조금 시스템 업무처리 위임장, 신분증사본 각 1부.</p>					

【작성요령 및 유의사항】

1. 신청인란의 소속단체는 반드시 신청인의 소속(생산자단체)명을 기재하시기 바라며, ()내는 과수 또는 과채류관련 참여 작목반명 기재
2. 사업예정지가 여러 필지일 경우 별지 작성
3. 과수재배면적이 전년과 동일한 경우, 생산 예상량은 전년도 출하량의 80%이상이어야 한다. (재배면적이 변동된 경우, 면적에 비례하여 생산예상량 산정)
4. 사업 신청 시 아래사항을 유의하여 신청
 - * 용자부분은 대출 결격사유로 용자 불가시 자부담으로 대체하여야 함
 - * 사업신청 시 해당연도에 사업을 완료할 수 있도록 신청
 - * 사업비 지원조건 : 보조 50%(국비 20, 지방비 30), 용자 30%, 자부담 20%임
 - 용자조건 : 고정 2.0%, 변동(시중금리*-2.0%), 3년 거치 7년 균분상환
 - 신청사업비는 사업시행 주체의 지원단가 조정절차 등에 의해 변경 될 수 있음
 - * 사업시공은 선정된 업체시공을 원칙으로 함
 - * 특별한 사유없이 중도에 사업을 포기할 경우에는 3년간 FTA기금 지원을 받지 못함
 - * 사업대상자 선정통보 후 2개월 이내에 사업을 개시하여야 함
 - 사업을 개시하지 않으면 선정이 자동으로 취소되고 사업비는 차순위자에게 지원됨
5. 출하조건의 출하약정은 사업시행주체와(참여조직)의 약정체결을 한 경우에만 해당됨
6. 출하약정은 생산량의 80%이상을 약정할 경우에 해당됨
7. 출하약정기간은 최소 3년 이상이어야 함
8. 출하권 위임은 거래처 및 판매가격에 대한 출하권을 위임한 경우임

<붙임> : 사업신청과 관련된 개인정보 수집·이용 및 제공에 관한 사항

사업신청과 관련된 개인정보 수집 · 이용 및 제공에 관한 사항

※ 개인정보 수집·이용 동의 사항

1. 개인정보의 수집·이용 목적 : 농업인 지원을 위한 농림축산식품사업 보조·용자 등의 사업 추진시, 적합한 대상자 선정 및 사업관리
2. 수집하려는 개인정보의 항목 : 사업신청서의 각 항목(이름, 생년월일, 주소 및 연락처 등)
3. 개인정보의 보유 및 이용기간 : 농림축산식품사업 보조·용자 등의 사업 기간 및 사후관리 등에 필요한 기간
4. 동의를 거부할 권리가 있다는 사실 및 동의 거부에 따른 불이익이 있는 경우에는 그 불이익의 내용
 - 동의하지 않는 경우 적합한 대상자인지 확인이 불가능하여 사업대상자로 선정되지 않을 수 있음

※ 개인정보의 제공 동의 사항

1. 개인정보를 제공받는 자 : 농림축산식품사업 보조·용자 등의 정책사업과 연관된 사업의 수행기관
2. 개인정보를 제공받는 자의 개인정보 이용 목적 : 농림축산식품사업 정책사업과 연관된 업무를 추진하기 위한 확인 및 대조 등의 업무처리
3. 제공하는 개인정보의 항목 : 사업신청서의 각 항목(이름, 생년월일, 주소 및 연락처 등)
4. 개인정보를 제공받는 자의 개인정보 보유 및 이용기간 : 농림축산식품사업과 연관된 업무의 추진기간 및 사후관리기간
5. 동의를 거부할 권리가 있다는 사실 및 동의 거부에 따른 불이익이 있는 경우에는 그 불이익의 내용
 - 동의하지 않는 경우 적합한 대상자인지 확인이 불가능하여 사업대상자로 선정되지 않을 수 있음

【붙임2】 서북부경남 거점APC 사과(후지) 수매단가

서북부경남 거점APC 사과(후지) 수매단가 공시

□ 기 간 : '23. 11. 1.(수) ~ 변경시까지

□ 장 소 : 서북부경남 거점APC(거창읍 거합대로 3372)

□ 거점APC 사과(후지) 수매단가(kg당)

구 분	프리미엄과 (당도14,색택80%)	정 품 (당도12,색택60%)	보통품	비 고
40과내(384g 이상)	7,500	6,500	3,700	토/일 휴무
50과내(309g 이상)	6,700	6,000	3,700	
60과내(258g 이상)	5,800	5,500	3,400	
70과내(221g 이상)		4,500	2,800	
80과내(190g 이상)		3,500	1,800	
87과내(172g 이상)		2,500		
등외(172g 미만)			1,000	
미색			1,000	
가공(탄저제외)			300	

□ 협조사항

- 탄저과는 폐기품으로 수취가 0원 처리되니 탄저과는 제외 후 입고 부탁드립니다.
- 수확시 압상 유의
- 공동선별비 150원/kg당 정산대금에서 차감됩니다.
- 사과 입고 시 입고증 꼭 수령하시고, 성함, 연락처, 주소 확인바랍니다.

2023년 하반기 지역사랑상품권

부정유통 일제단속 실시



기간 2023.11.13. (월)~11.27. (월)

단속대상 예시

- ❑ 물품이나 용역 제공 없이 상품권 수취(일명 '깡')
- ❑ 가족, 지인 동원하여 허위결제 유도 후 부당이득 수취
- ❑ 본인 가맹점에서 스스로 상품권 결제
- ❑ 실제 매출 이상의 상품권 금액 수취
- ❑ 상품권 결제거부, 상품권 소지자 불리하게 대우
- ❑ 상품권 사용 제한업종인 경우
- ❑ 가맹점 허위 등록을 통한 부정 수취

적발시 경중에 따라 조치

- ❑ 부당이득 환수, 과태료 부과
- ❑ 계도, 가맹점 등록취소
- ❑ 경찰 수사의뢰

과태료 부과 기준 (「지역사랑상품권 이용활성화에 관한 법률」 의거)

위 반 행 위	과태료 금액		
	1차 위반	2차 위반	3차 이상 위반
<ul style="list-style-type: none"> • 가맹점으로 등록하지 않고 가맹점 업무 수행 • 물품의 판매 또는 용역의 제공 없이 상품권 수취 • 실제 매출금액 이상의 거래를 통하여 수취 	600만원	1,000만원	2,000만원
<ul style="list-style-type: none"> • 위반행위 조사 거부·방해·기피한 경우 	200만원	300만원	500만원



☎ **게시판** www.kfmegn.or.kr

☎ **콜센터** 1899-9350

※ 사·군 지역사랑상품권 신고 건은 각 사·군에 전달되어 해당 사·군에서 처리합니다.

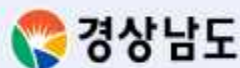

【붙임4】 소 럼피스킨병 방역 관련 농가 홍보

럼피스킨병이란?

럼피스킨병 바이러스 감염에 의한 소의 바이러스성 전염병으로 고열, 피부 및 점막의 결절·괴양성 병변이 특징, 심약 때로는 폐사를 일으키며 **흡혈곤충에 의해** 주로 전파되는 **해외악성가축전염병**

* 소, 물소에만 감염되며 사람에게는 전염되지 않음

병원체 럼피스킨병 바이러스(Lumpy Skin Disease Virus)

잠복기 최대 28일(세계동물보건기구)

폐사율 10% 이하

· 가축전염병예방법상 제1종 가축전염병

* 럼피(Lumpy : 혹양머리) + 스킨(Skin : 피부)

전파경로



주로 **흡혈곤충 매개에 의해** 전파되며
원거리 전파는 **감염소 이동에 의해** 발생

- 럼피스킨병 바이러스에 감염된 흡혈 파리류(침파리 등), 모기류(송모기속, 집모기속 등), 진드기류(참진드기 속) 등에 의해 주로 전파
- 럼피스킨병 감염동물의 피부, 침, 분비물(눈, 코 등)과 직접 접촉, 럼피스킨병 바이러스에 오염된 주사기 재사용 또는 오염된 매개물(급수통 등)에 의한 전파도 가능

근거리 전파

원거리 전파

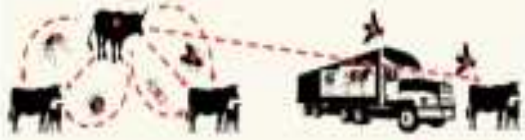

· 럼피스킨병 바이러스

* 출처 : Lumpy Skin Disease - A Field Manual for Veterinarian FAO 2017

발생현황

주로 아프리카지역(1929 짐바와 최초)에서 발생, 1989년 이스라엘로 전파, 2013년 터키에서 발생 및 확산된 이후 2015년 그리스 등 남동유럽과 러시아로 전파, **2019년부터 아시아 지역에서 발생 국가 지속적 증가**

아시아 지역 주요 발생국, 19~'22.7

구분	'19	'20	'21	'22.7
서남 아시아	방글라데시 (7월)	네팔 (8월)	스리랑카 (9월)	에르카니스탄 (5월)
동북 아시아	중국 (8월)	대만 (7월) 홍콩 (10월)	몽골 (8월)	-
동남 아시아	-	베트남 (10월)	라오스 (5월) 태국 (3월)	인도네시아 (2월) 싱가포르 (3월)
		미얀마 (11월)	말레이시아 (5월) 캄보디아 (5월)	

* 출처 : 세계동물보건기구

대륙별 주요 발생국, '06~'22.7





**럼피스킨병 의심 임상증상 발견시
가축방역기관에 즉시 신고**



농림축산검역본부 및 지자체

1588-4060/9060

주요 임상증상



피부결절(혹)이 특징적인 임상증상

감염이 되어도 증상이 없는 경우도 있음

- 고열(40~41.5°C), 식욕부진, 우유 생산량 감소
- 피부에 지름 1~5cm 정도의 결절(단단한 혹) 형성
 - * 결절 크기는 다양(5cm 이상)할 수 있으며, 병이 경과함에 따라 결절중앙에 딱지가 생기고 일차하여 제거됨
- 피부 외 눈의 각막, 구강 점막, 소화기, 호흡기 등의 점막에도 병변(결절 등)이 나타남
- 눈, 코의 분비물 증가, 과도한 침흘림
- 임신 소에서 유산, 수소의 불임 등

감별진단이 필요한 주요 유사질병

- 파리·진드기 등 곤충 물림으로 인한 과민반응인 두드러기 (Urticaria), 쇠파리구더기증(Marbles), 피부사상균증(Ringworm), 피부방선균증(Dermatophilosis), 소류코시스(Bovine leukosis), 유두종(Papilloma), 가성우두(Pseudocowpox), 소구진성 구내염(Bovine papular stomatitis), 우두(Cowpox), 가성 럼피스킨병*(Pseudo-lumpy skin disease), 모낭충증*(Demodicosis) 등

*국내 미발생 가축전염병

임상증상 (피부결절)

* 머리부위, 생식기 및 항문주변 등 털이 적은 부위에서 피부 결절 관찰 용이, 중증인 경우 몸 전체에 피부결절 형성



* 출처: Lumpy Skin Disease - A Field Manual for Veterinarians FAO 2017

임상증상



주둥이 및 입술의 궤양성 병변



구강 내 궤양성 병변

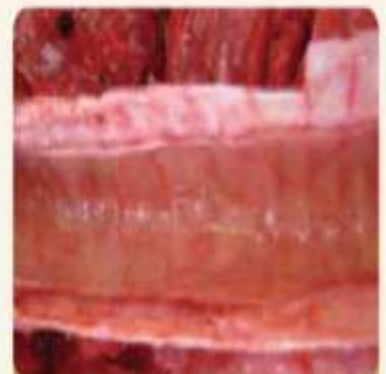

가관 내 병변

* 출처: Lumpy Skin Disease - A Field Manual for Veterinarians FAO 2017

I. 시설(노지) 작물

1. 한파 시 예상되는 피해

- 생육 한계온도(붙임자료 참조) 이하로 내려갈 경우 저온경과 시간에 따라 심한 경우 얼어 죽거나 생육정지 현상(순멋이) 발생
- 시설 내 적정 생육온도 이하로 내려갈 경우에는 수분·수정 불량에 의한 꽃떨어짐, 착과율 저하로 수량감소와 기형과 발생 증가
 - * 수확에 다다른 것은 착색지연과 당도저하로 상품성 저하
- 보온을 위해 장기간 하우스를 밀폐하게 되면서 하우스 안이 다습하게 되어 잣빛곰팡이병 등 각종 병해 발생 증가
- 가온을 하는 시설에서는 작물별 생육적온을 맞추기 위해 온풍기 가동이 늘어나면서 난방비가 늘어남

2. 주요 시설작물별 대응기술

□ 고추

- 낮동안 햇빛을 많이 보도록 관리
 - 재식밀도 낮추고, 시설 표면의 이슬과 오래된 잎은 일찍 제거
 - 관수량을 줄이고 적엽(잎제거)을 하여 햇빛이 잘 들도록 함
 - 낮에 적극적으로 환기를 실시하고, 밤에는 온도를 다소 높게 관리
 - 오후 늦게 관수하지 말고 흐린 날은 물주기를 일찍 중단
- 저온 피해를 받았을 경우 요소 0.3%액을 엽면 시비(잎에뿌려줌)
- 병에 걸린 잎이나 과실을 따내고, 잣빛곰팡이병 주기적으로 방제

□ 토마토

- 착과기: 화방당 3~4개 과실착과 유도(방울토마토 복수화방유도)
 - 나투벌, 진동 등 수분촉진 및 토마토톤 등 이용 착과유도
- 과실비대기: 광, 온도, 습도 등 지상부 및 양분, 수분 등 지하부관리
 - 적엽, 인공광 보강, 양분 및 수분관리를 위한 관비재배시설 설치
 - 겨울에 가온을 하지 않는 시설에서는(무가온재배) 야간에 간이 온풍난방기 등을 이

용하여 온도를 높여 습도를 낮춤

- **수확기:** 관수량조절 및 수광량 확보에 의한 착색유도 및 당도증진

□ 오이

- **시설내 광환경 개선: 인공광 설치, 피복재 교환, 세척, 반사판 설치**
 - 하우스 내부의 북쪽 면에 반사필름을 설치
 - 고압나트륨등 이용 광합성 촉진 : 4만lux 이상
- **적절한 온도관리 및 이산화탄소 시용으로 광합성 증대**
- 저온기 이후의 고온기 대비 병 방제 철저
 - 선충방제 : 태양열소독, 밀기울 처리, 담수처리 방법
 - 흰가루병 방제 : 유황 훈증, 병에 걸린 오래된 잎 따주기

□ 딸기

- 재배시설의 현대화
 - 시설내 보온력 강화: 다겹보온시트의 설치 등 보온자재 투입
 - 혹한기 난방에너지 투입에 의한 저온피해 경감
- 시설환경 및 작물 관리방법 개선
 - 점적관수 및 관비 등의 관수 및 시비법 개선으로 최적 양수분 관리
 - 투광량이 우수한 피복자재의 선택으로 광환경 개선
 - 환기팬 및 공기유동팬 등의 설치로 다습에 의한 병해 발생률 저하
 - 적정 재식거리 확보에 의한 수광량 개선 및 웃자람 방지
 - 적과 및 액아제거에 의한 식물생육 조절로 과실 상품성 증대

□ 수박

- **착과기:** 착과 증진제(폴메트 등) 이용 안정적인 착과유도
 - 병 발생이 심하거나 착과율이 저조한 포장은 철거 후 재 정식
- **생육기:** 제4종(미량요소) 복비 엽면시비 및 질소비료 시용
 - 주야간 온도관리, 주간 환기로 수꽃 개화촉진 및 저장
 - 착과 후 과실비대기 적정 수분관리로 급성 시듦증 방지 등
- **수확기:** 수확전(25일전) 조기 단수 및 충분한 환기

□ 참외

- 시설 내 적정 환경관리 실시
 - 낮동안 천창과 측창을 이용한 적절한 환기 실시로 과습을 억제
 - 15온스 이상의 보온력이 높은 덮개를 이용 야간 저온장해 최소화
 - 장기간 저일조 경과 후 강한 일조 시 적절한 차광으로 시들음 방지
 - 관수 억제에 의한 토양수분 조절로 뿌리활력 증진
- 저온 및 저일조에 대응한 작물 관리
 - 인공수분 및 착과제 동시 처리로 착과율 제고
 - 미생물제, 근활력 촉진제 등의 관주 처리로 생육촉진 도모
 - 초세 약화 및 생육 부진 시 2-3과/주 착과(보통 : 5-6과/주)

□ 멜론

- 시설 내 적정 환경관리 실시
 - 낮동안 천창과 측창을 이용한 적절한 환기 실시로 과습을 억제
 - 장기간 저일조 경과 후 강한 일조 시 적절한 차광으로 시들음 방지
 - 관수 억제에 의한 토양수분 조절로 뿌리활력 증진
- 저온 및 저일조에 대응한 작물 관리
 - 인공수분 및 착과제 동시 처리로 착과율 제고
 - 미생물제, 근활력 촉진제 등의 관주 처리로 생육촉진 도모
 - 초세 약화 및 생육 부진 시 1과/주 착과(보통 : 2과/주)
 - 수경재배 멜론은 양액농도를 높이고 공급량을 줄여 줌

□ 겨울 배추·무(노지)

- 동해 피해
 - (피해 온도) 무·배추는 비교적 저온에 잘 견디는 작물이지만 무는 -0.5°C 이하에서, 배추는 -7°C 이하에서 언 피해가 발생
 - (무 피해) 뿌리 내부 어린 조직의 손상으로 호흡이 증가해 월동 무 특유의 단맛이 떨어지고, 수분이 감소해 무를 씹었을 때 푸석푸석한 식감을 느끼게 됨
 - (배추 피해) 뿌리 내부가 얼게 되어 결구(잎이 여러 겹으로 겹쳐서 둥글게 속이 드는 일)가 안 되며, 성장점이 불량해져 크기가 작아지고 단맛과 수분이 떨어져 상품성이 없어지게 됨

○ 동해 예방 관리기술

- (피복) 비닐, 짚, 부직포 등을 미리 준비, 갑작스런 한파 내습 시 피복
- (무) 0°C 내외일 때 비닐, 짚, 부직포 등을 덮어주고, -2°C이하로 떨어질 것으로 예상될 때는 수확하여 임시 저장
- (배추) 0~-8°C까지는 비닐, 부직포, 짚 등을 덮어주고, -8°C 이하로 내려갈 것으로 예상되면 수확하여 임시저장
- (막 덮기) 비닐과 부직포를 함께 덮어주면 조직세포의 어는 피해가 뚜렷하게 감소하는 효과가 있음
- (수확) 동해를 받았을 경우 날씨가 회복되어 언 부분이 녹은 후 수확하여 저장하지 말고 즉시 출하
- * 저장조건 : 무,배추 모두 0~3°C, 습도 90~95°C 정도 유지
- (기타) 한파·폭설 대비 배추 2단 묶기

<채소류의 생육 및 장애온도>

(단위 : °C)

작 물 별	최 고 한량계	적 온		최 저 량 계	동 해 온 도	장 애 온 도
		낮	밤			
토 마 토	35	25 ~ 20	13 ~ 8	5	-1 ~ -2	30°C이상 : 공동과발생 35°C이상 : 낙화, 낙과
가 지 고추(피마)	35	28 ~ 23	18 ~ 13	10	0 ~ 2	25°C이상 : 화분기능상실
	35	30 ~ 25	20 ~ 15	12	0 ~ 2	35°C이상 : 낙화, 낙과
오 이 수 박	35	28 ~ 23	15 ~ 10	8	0 ~ 2	10°C이하 : 순뭉치 현상 발생
	35	28 ~ 23	18 ~ 13	10	0 ~ 2	15°C이하 및 40°C이상 : 발아울저하
온실메론	35	30 ~ 25	23 ~ 18	15	0 ~ 2	15°C이하 : 발효과 발생
참 외 호 박	35	25 ~ 20	15 ~ 10	8	0 ~ 2	35°C이상 : 낙화, 낙과발생
	35	25 ~ 10	15 ~ 10	8	0 ~ 2	35°C이상 : 낙화, 낙과발생
시 금 치 무	25	20 ~ 15	15 ~ 10	8	-10	25°C이상 : 생육정지
	25	20 ~ 15	15 ~ 10	8	0	13°C이하 7~10일경과 : 추대발생
배 추 샐 러 리	25	18 ~ 13	15 ~ 10	5	-6	육묘기 5°C 1주경과 : 추대발생
	25	18 ~ 13	13 ~ 8	5	0	
숙 갓 상 치 딸 기	25	20 ~ 15	15 ~ 10	8	-5	
	25	20 ~ 15	15 ~ 10	8	-5	25°C이상 : 발아장애
	30	23 ~ 18	10 ~ 5	3	-5	-5°C이하 : 꽃눈동해

II. 농업시설물

◇ 시설하우스, 인삼 해가림 시설, 축사, 과수원 등 수시 점검·정비로 무너짐 피해 예방

□ 시설하우스

단계	핵심 실천사항
예방	<ul style="list-style-type: none"> ○ 보온덮개·차광망을 걷어 두거나 비닐 덧씌우기 <ul style="list-style-type: none"> * 눈이 녹을 경우 보온덮개가 물기를 머금게 되어 폭설에 매우 취약 ○ 노후화되거나 붕괴우려 시설은 하우스 중간 중간 버팀목을 보강 ○ 오래되었거나 찢어진 비닐은 즉시 보수하거나 교체 <ul style="list-style-type: none"> * 햇빛 투과율을 높이고 시설 내 보온 강화 ○ 비닐하우스 옆 배수로를 깊게 설치하여 눈 녹은 물로 인하여 습해가 발생되지 않도록 사전 준비 ○ 폭설에 대비하여 제설 장비의 확보 비치 ○ 신규로 하우스 설치할 때 <ul style="list-style-type: none"> - 지역별 내재해 형 시설하우스 표준설계서에 의한 설치 - 하우스 통과 동 사이는 1.5m 이상 확보하여 하우스 적설 방지
진행	<ul style="list-style-type: none"> ○ 하우스 지붕위에 쌓인 눈을 즉시 쓸어내리고 하우스 양쪽의 눈도 쌓이지 않도록 치워줌 ○ 온풍난방기 등 가온시설이 설치된 하우스는 내부 보온시설을 걷고 온도를 높게 가동하여 지붕위에 쌓인 눈을 녹아내리게 함 ○ 눈이 많이 쌓여 붕괴가 우려될 경우 비닐찢기로 골재 붕괴를 예방하고, 비닐찢기 작업 중에는 안전사고에 주의
복구	<ul style="list-style-type: none"> ○ 폭설로 비닐만 파손된 하우스는 조속히 비닐을 씌우고, 지붕이 주저앉은 하우스는 기둥을 세우고 소형터널을 2~3중으로 씌워주어 작물의 저온장해 최소화

□ 인삼재배시설 및 과수 방조망 시설

- 인삼재배시설의 햇빛 가림망 및 과수원 방조망은 망 윗부분을 걷어 내거나 측면으로 말아두어 적설로 인한 붕괴 피해 예방조치

□ 간이 버섯(느타리) 재배사

- 보온덮개 위 비닐 씌움
 - 보온덮개가 씌워져 있는 경우에는 눈이 흘러내리지 않게 되고, 녹은 물이 보온재에 스며들어 하중을 증가시키게 되므로 외부에 비닐을 덧씌워 줌
- 베드기둥의 지붕 연결
 - 보강지주 역할을 하도록 베드 기둥 파이프를 지붕까지 연장 설치하여 하우스 안전성을 높임

Ⅲ. 농업인 한랭 질환 예방안내

1. 한파특보시 농작업 안전관리

- 일반적으로 기온 10℃ 이하에서는 치밀한 손, 발 작업이 어려워진다고 알려져 있으며, 영하의 추운 날씨에서 작업을 오래 할 경우에는 류머티즘, 신경염, 동상 등의 질환에 걸릴 수 있음

□ 야외 농작업 안전지침

- ① 작업복 : 두꺼운 옷 한 겹보다는 얇은 옷을 여러 벌 겹쳐 입는다.
 - 제일 안쪽 의복 : 공기가 잘 통하고 땀을 잘 흡수하는 내복을 입는다.
 - 중간 의복 : 땀을 흡수하는 동시에 젖었을 때에도 단열 효과를 유지하는 옷(양모, 오리털, 합성 솜 등)을 입는다.
 - 가장 바깥쪽 의복 : 짜임새가 치밀하여 바람을 막아주고 약간의 환기 기능이 있는 외투(기능성 소재 등)를 입습니다.
- ② 손, 발, 머리, 얼굴을 특히 보호한다.
- ③ 반드시 모자를 쓴다(머리 노출 시 체열의 40%가 발산됨).
- ④ 양말을 겹쳐 신었을 때 양말이나 신발이 너무 죄지 않도록 주의한다(혈액순환이 억제되어 동상의 원인이 됨).
- ⑤ 작업복이 젖을 경우에 갈아입을 수 있도록 여분 옷을 준비한다.

- ⑥ 빙판이 생긴 곳에는 소금흙으로 덮고, 마찰력이 높은 작업화를 신어 전도사고를 예방한다.
- ⑦ 공복상태는 금물. 단백질과 지방질을 충분히 섭취하고 더운물, 더운 음식을 섭취한다.
- ⑧ 고혈압, 류머티즘, 신경통이 있는 사람은 한랭작업에 맞지 않으므로 피한다.

□ 시설 내 농작업 안전지침

- ① 급격한 바깥 기온과의 온도차를 줄이기 위한 중간 휴식공간을 마련한다.
(중간기후의 휴식공간을 제공하여 작업자가 감기 등에 걸리지 않도록 주의)
- ② 자주 맑은 공기를 마셔 산소를 공급한다.
- ③ 시설 내 온도계를 설치하여 자신의 작업 온도를 항상 점검한다.
- ④ 작업복은 방수가 되면서 약간 추울 정도로 입는다.
- ⑤ 하루 5시간 이상 하우스 내에서 작업하지 않도록 한다.

【붙임6】 소나무재선충병 방제특별법 벌칙규정 및 과태료 부과기준

「재선충방제법」 벌칙 규정

벌칙규정	처벌내용	관련조항
<p>제17조제1항(벌칙) 3. 제10조제1항을 위반하여 반출금지구역에서 소나무류를 이동한 자</p>	<p>1년 이하의 징역 또는 1천만원 이하의 벌금</p>	<p>제10조(소나무류 이동제한) ① 반출금지구역에서는 소나무류의 이동을 금지한다. <예외 제10조제2항> - 훈증 등 방제 처리하여 관계 공무원이 확인한 경우 - 방제를 위해 감염목등인 원목의 이동 등 대통령령으로 정하는 경우 - 소나무류 미감염확인증을 발급받은 소나무류 조경수 또는 분재 - 산지전용(일시사용)지 내에서 이동하는 경우 등</p>
<p>제17조제2항(벌칙) 2. 제8조제1항에 따른 방제조치 명령을 위반한 자</p>	<p>500만원 이하의 벌금</p>	<p>제8조(방제명령) ① 산림청장 또는 지방자치단체의 장은 산림 또는 산림이 아닌 지역의 소나무류에 재선충병이 발생하였거나 발생할 우려가 있을 때에는 다음 각호의 방제조치 명령할 수 있다. <방제조치 명령 사항> - 임목의 벌채명령 - 임목의 훈증, 소각, 파쇄등 조치명령 - 임목 등의 양도·이동의 제한 또는 금지명령 - 발생지역의 운반 용구, 작업 도구 등 소독 등</p>

벌칙규정	처벌내용	관련조항
<p>제17조제2항(벌칙) 3. 제10조제3항 전단을 위반하여 감염목등을 판매·이용하거나 감염목등을 보유·발견하고 신고하지 아니한 자</p>	<p>500만원 이하의 벌금</p>	<p>제10조(소나무류 이동제한) ① 산림소유자등은 감염목등을 판매·이용할 수 없으며, 감염목등을 보유하고 있거나 발견하였을 때에는 지체 없이 관할 시장·군수·구청장 및 국유림관리소장에게 신고하여야 한다. 이 경우 신고를 받은 해당 기관에서는 제11조의 규정에 따라 감염목등을 처리하여야 한다.</p>
<p>제17조제3항(벌칙) 제10조의2제1항의 규정을 위반한 자는 200만원 이하의 벌금에 처한다.</p>	<p>200만원 이하의 벌금</p>	<p>제10조의2(반출금지구역이 아닌 지역에서의 소나무류 이동) ① 반출금지구역이 아닌 지역에서 생산된 소나무류를 이동하고자 하는 자는 농림축산식품부령이 정하는 바에 따라 산림청장 또는 시장·군수·구청장으로부터 생산확인표를 발급받아야 한다.</p>

과태료의 부과 기준(제6조 관련)

1. 일반기준

가. 위반행위의 횟수에 따른 과태료의 가중된 부과기준은 최근 1년간 같은 위반행위로 과태료 부과처분을 받은 경우에 적용한다. 이 경우 기간의 계산은 위반행위에 대하여 과태료 부과처분을 받은 날과 그 처분 후 다시 같은 위반행위를 하여 적발된 날을 기준으로 한다.

나. 가목에 따라 가중된 부과처분을 하는 경우 가중처분의 적용 차수는 그 위반행위 전 부과처분 차수(가목에 따른 기간 내에 과태료 부과처분이 둘 이상 있었던 경우에는 높은 차수를 말한다)의 다음 차수로 한다.

다. 부과권자는 다음의 어느 하나에 해당하는 경우에는 제2호의 개별기준에 따른 과태료 금액의 2분의 1의 범위에서 그 금액을 줄일 수 있다. 다만, 과태료를 체납하고 있는 위반행위자에 대해서는 그러하지 아니하다.

- 1) 위반행위자가 「질서위반행위규제법 시행령」 제2조의2제1항 각 호의 어느 하나에 해당하는 경우
- 2) 위반행위가 사소한 부주의나 오류로 인한 것으로 인정되는 경우
- 3) 법 위반상태를 시정하거나 해소하기 위한 위반행위자의 노력이 인정되는 경우
- 4) 그 밖에 위반행위의 정도, 위반행위의 동기와 그 결과 등을 고려하여 그 금액을 줄일 필요가 있다고 인정되는 경우

라. 부과권자는 다음의 어느 하나에 해당하는 경우에는 제2호의 개별기준에 따른 과태료 금액의 2분의 1의 범위에서 그 금액을 늘릴 수 있다. 다만, 늘리는 경우에도 법 제19조제1항 및 제2항에 따른 과태료 금액의 상한을 넘을 수 없다.

- 1) 위반의 내용 및 정도가 중대하여 이로 인한 피해가 크다고 인정되는 경우
- 2) 법 위반상태의 기간이 6개월 이상인 경우
- 3) 그 밖에 위반행위의 정도, 위반행위의 동기와 그 결과 등을 고려하여 그 금액을 늘릴 필요가 있다고 인정되는 경우

2. 개별기준

위반행위	근거 법조문	과태료 금액(단위: 만원)		
		1차 위반	2차 위반	3차이상위반
가. 법 제3조제3항을 위반한 경우 (재선충병 방제대상 산림의 연접 토지소유자는 재선충병 피해방제를 위한 토지 출입 허용)	법 제19조제1항 제1호	30	50	100
나. 법 제3조제4항을 위반한 경우 (산림소유자 등은 국가 및 지방자치단체가 재선충병 방제를 위해 필요한 조치를 할 경우 협조)	법 제19조제1항 제1호	30	50	100
다. 법 제12조제2항에 따른 조림을 이행하지 않은 경우	법 제19조제2항	해당 조림 비용 전액		
라. 법 제13조제1항을 위반한 경우 (산림청장 및 시장·군수·구청장은 해당 지역에서 소나무류를 취급하는 업체에 대하여 관련 자료를 제출하게 할 수 있으며, 소속 공무원에게 사업장 또는 사무소 등에 출입하여 장부·서류 등을 조사·검사하게 하거나 재선충병 감염 여부 확인에 필요한 최소량의 시료를 무상으로 수거할 수 있음)	법 제19조제1항 제2호	50	100	150
마. 법 제13조제3항을 위반한 경우 (소나무류를 취급하는 업체는 소나무류의 생산·유통에 대한 자료를 작성·비치하여야 함)	법 제19조제1항 제2호	50	100	200
바. 법 제13조제4항을 위반한 경우 (법 제10조 및 제10조의2를 위반한 소나무류를 취급하여서는 안 됨)	법 제19조제1항 제2호	100	150	200
사. 법 제13조제5항을 위반한 경우 (산림청장 및 시장·군수·구청장은 소속 공무원에게 자동차·선박 등 교통수단으로 소나무류를 운송하는 자에 대하여 운송정지를 명하고, 법 제10조 및 제10조의2를 위반하였는지 여부를 확인하게 할 수 있음)	법 제19조제1항 제2호	50	100	150

【붙임 7】 「내 곁에 무궁화 명소 찾기」 사업 홍보

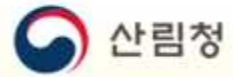

숨은 무궁화 명소 찾기

내 곁에 무궁화

당신의 무궁화엔 어떤 이야기가 숨어있나요?



참가대상

무궁화를 심거나 가꾸는 누구나
아파트 단지, 주택, 고택, 종교 복지 시설 등의 개인이나 단체 등이
심고 가꾸어 일반인들이 볼 수 있는 무궁화

※ 시민들이 직접 가꾼 아름다운 무궁화
국립원부의 가꾸어 물거나, 역사적인 사경에 광원이 있는 무궁화
다양종의 무궁화를 전시하거나 일반 시민이 볼 수 있는 화단
가꾸어 특별한 사연이 있는 무궁화

대상지제외

- 국가 지자체 예산을 투입하여 조성하거나 관리하는 관공서, 공공기관, 공공용지, 학교, 유치원, 어린이집, 가로수, 공원 등의 무궁화
- 상업용으로 재배하는 농원
- 이미 언론에 방송되어 알려진 곳

제출사항

- 1 위치정보 : 정확한 주소 또는 GPS좌표
- 2 관리자 정보 : 성명(개인명, 법인명), 연락처
- 3 원경, 근경 무궁화 사진 첨부(기존 촬영 사진 가능)
- 4 사연 및 설명서 : 조성 목적과 현황, 관리이력, 이용현황, 특별한 사연 등

시상내역

- 농림축산식품부장관상 (1명) : 상금 200만 원
- 산림청장상 (9명) : 상금 각 100만 원

일정

접수: 2023년 11월 25일(토)까지
결과 발표 및 시상: 2023년 12월 6일(수)

(주말휴무 및 산림청 홈페이지에 공고 예정)

응모방법

지원서 다운로드 후
이메일(contestmugungi@gmail.com)접수
또는 아래 QR 코드 스캔 후 상세페이지에서 바로 접수
문의 : 02-780-1889

