

이 회보는 공문과 동일하므로 신속 정확히 처리



남하면 회보

제2024 - 3호
2024. 1. 17.(수)

본 회보는 일반 공문과 동일한 효력이 있으며 각종 행정 지시사항을 종합 시달함으로 공문서 감축과 소비절약 및 행정편익을 도모하는데 그 목적이 있으니 전 이장은 마을 방송 등을 통하여 주민들에게 널리 홍보하고 보관하여 주시기 바랍니다.

회 람

반 장	반 장	개발위원장	새마을지도자	이 장

♥ 행복이 남하도는 남하면
(www.namha.go.kr)

남하면 행정복지센터 전화번호

- 남 하 면 장 : 940-7700
- 행복복지담당 : 940-7720
- 경제산업담당 : 940-7740
- 총무담당 : 940-7710
- 개발담당 : 940-7730
- F A X : 940-7709

이장회의 시간(오전 11:00, 행정복지센터 회의실)

☆ 회의일 : 첫째, 셋째주 수요일 ☆

☆ 등청일 : 둘째, 넷째주 수요일 ☆

〈차 례〉

□ 총무담당

1. 남하면 연중 동향보고 안내1
2. 2024년 향토문화유적 보수사업 공모 신청 안내1
3. 청년 디딤돌통장 사업 안내1
4. 남하면 주민자치 프로그램 수강생 모집2
5. 2024년 면단위 야간 귀가차량 운영을 위한 수요조사2
6. 2024년 (재)거창군장학회 장학생 선발 안내3
7. ‘거창군 통합 홈페이지 전면 개편’ 관련 이용자 의견수렴 안내3
8. 청년 결혼축하금 지원 안내4
9. 난소암 건강검진 지원사업 안내4

□ 행복복지담당

1. 「희망2024나눔캠페인」 이웃돕기 성금모금 안내15
2. 2023년 동절기 한파 대비 취약 노인 보호 협조15
3. 2024년도 유스타트(자립준비청년) 주택청약종합저축 지원사업 안내15
4. 23년 취약계층 난방용 등유·LPG구입비 지원사업안내16
5. 우리 루키 인공와우수술 지원사업 신청안내17
6. 복지사각지대 대상자 발굴 협조17
7. 「행복이 남하도는 냉장고」 공유냉장고 운영17
8. 대한적십자사 희망풍차 긴급지원 사업 안내18

□ 개발담당

1. 야생동물 피해예방시설 설치사업 안내26
2. 2024년 경남형 자원순환마을 조성사업 홍보27
3. 배출가스 5등급 자동차 운행제한 홍보27
4. 폐자원 보상 교환 확대 시행 홍보28
5. 가설건축물 연장신청 방법 개선 홍보28
6. 읍·면별 일반폐기물 및 재활용품 수거일정 홍보29
7. 남하면 폐기물 불법투기 단속 홍보30
8. 폐기물 불법소각 관리 강화대책 알림30
9. 겨울철 다중밀집시설 화재 예방 홍보30
10. 한파쉼터 운영 홍보31

□ 경제산업담당

1. 2024년 토양개량제 지원사업 추가 신청 안내38
2. 한국농업기술진흥원 벼(특수미) 종자 신청 안내38
3. 발작물(콩, 팥, 녹두, 들깨) 종자 기관신청 안내39
4. 2024년 시설원예 토양개량제 지원사업 수요조사 실시39
5. 귀농세대 영농정착금 지원사업 안내40
6. 2024년 귀농인 안정 정착 지원사업 안내40
7. 2024년 소각산불없는 녹색마을 추진계획 알림40
8. 2024년 벼 육묘용 상토 및 상자모 지원사업 신청 안내41
9. 2024년 생태농업단지 조성사업 신청 안내41
10. 2024년 서민층 전기시설 개선사업 대상가구 수요조사42
11. 2025년 에코프로바이오틱스 사업 수요조사42
12. 2024년 유기농업 선도농가 가공유통 지원사업 신청 안내42
13. 2024년 산림소득증대 지원사업 신청 안내43
14. 2024년 농산물 가공산업 활성화 지원사업44
15. 2024년도 전략작물산업화 지원사업 신청 안내44
16. 2024년 소규모 스마트팜 조성사업 신청 안내44
17. 2024년 지역 특화품목 육성단지 조성사업 신청 안내45
18. 2023년 시험포장산 벼 우량종자 분양 및 신청 안내45
19. 2023년도 공익직불금 지급정보 공개 안내45
20. 2024년도 농촌융복합산업 지원사업46
21. 마당개 중성화 수술 및 등록지원사업 안내46
22. 2024년 방목생태계 축산농장 조성 사업대상자 모집 안내47
23. 2024년 기본형 공익직불금 등록신청 공고 안내47
24. 겨울철 축사 화재예방(방지)안내 및 홍보47
25. 2024년 1월 자동차세 연납 신고·납부 안내48
26. 2024년 정기분 등록면허세(면허) 납부 안내48

총 무 담 당

1. 남하면 연중 동향보고 안내

[담당 : 이필우 940-7711]

행사·미담·수범사례·사건사고 등 마을에서 발생하는 전반적인 사항을 발생 즉시 알려주시기 바랍니다.

- 대 상
 - 주민여론 등 민심에 관한 사항 / 주요인사 등 내방
 - 마을, 단체 등 행사 / 사건·사고
- 시 기 : 수시(발생 즉시)
- 방 법 : 남하면 총무담당 연락(☎055-940-7710)

2. 2024년 향토문화유적 보수사업 공모 신청 안내 [담당 : 노영주 940-7713]

- 사 업 명 : 2024년 향토문화유적 보수사업
- 신청기한 : 2024. 2. 13.(화)
- 지원대상 : 비지정 향토문화유적
- 지원조건 : 개소당 1천 5백만원 이내 ※ 전체사업비의 30% 이상 자부담
- 지원내용
 - 본채, 대문채, 사당 등 향토문화유적 주요건축물 보수건설제작형성된 후 50년 이상 지난 것
 - 비각, 화장실, 담장 등 향토문화유적 부지 내 부속시설 보수
- 제외대상
 - 창고, 화장실 등 새로이 조성하는 사업
 - 전기판넬, 샷시, 싱크대 등 전통양식에 영향을 줄 우려가 있는 사업
 - 최근 5년 이내 지원받은 유적
- 신청방법 : 향토문화유적 소재지 읍·면사무소 신청
- 제출서류 : 지원신청서, 견적서, 현장사진 등 / **【붙임 1】** 참고

3. 청년 디딤돌통장 사업 안내

[담당 : 노영주 940-7713]

- 신청기간 : 2024. 1. 10.(수) ~ 1. 30.(화)
- 지원대상 : 공고일 기준 35~45세 이하 군에 주민등록을 둔 중위소득 100% 이하 청년
*출생연도 1978 ~ 1989년생
- 지원인원 100명 / 가구당 1명, 생애 1회 지원
- 지원금액 : 1인 최대 480만원(월 20만원 X 24개월)
- 사업내용 : 매월 본인 저축액(20만원)을 적립하고 군 지원금을 1:1 매칭 적립(20만원)하여 만기(2년) 시 목돈 (960만원 + 이자) 지급
- 신청방법 : 주소지 관할 읍·면 사무소 방문신청 / 본인 직접 방문
- 구비서류 : **【붙임 2】** 참고

4. 남하면 주민자치 프로그램 수강생 모집

(담당 : 김시운 940-7712)

남하면 지역주민의 여가선용과 문화생활의 기회를 넓히기 위해 2024년 주민자치 프로그램 수강생을 모집하오니 널리 알려주시기 바랍니다.

- 모집기간 : 2024. 1. 10.(수) ~ 1. 19.(금) ※ 선착순 모집
- 대 상 : 남하면 주민
- 프로그램 : 찾아가는 웃음치료 등 4개

연번	프로그램명	운영요일	장소	모집규모	비고
1	찾아가는 웃음치료	수(13:00~14:00) 금(14:30~15:30)	희망마을회관	3개 마을정도	
2	댄스.요가	화(20:00~21:30)	복지회관	15명	
3	고고장구	수(19:30~21:00)	"	15명	
4	풍물교실	월(19:00~21:00)	"	20명	

※ 프로그램 운영일정은 사정에 따라 변경될 수 있음

5. 2024년 면단위 야간 귀가차량 운영을 위한 수요조사 (담당: 노영주 940-7713)

2024년 면단위 야간 귀가차량 운영을 위한 이용자(학생) 수요조사를 실시하오니, 마을의 대상 학생들이 이용할 수 있도록 널리 홍보하여 주시기 바랍니다.

- 사업명 : 2024년 면단위 야간 귀가차량 운영 지원사업
- 기간 : 2024. 3. ~ 12. / 10개월간, 방학기간 제외
- 대상자 : 관내 면에 거주하는 초·중·고·대학생
- 내용 : 야간학습 종료 후 거창읍에서 면 소재지까지 귀가버스 운영
- 이용학생 부담금 기준
 - 월 운행일수의 50% 이상 이용 시 : 10,000원 정액
 - 월 운행일수의 50% 미만 이용 시 : 5,000원 정액
 - 기초생활수급권자, 차상위계층 자녀 : 부담금 면제
- 제출기한 : 2024. 1. 25.(목)까지
- 수요조사서 : **【붙임 3】** 참고

6. 2024년 (재)거창군장학회 장학생 선발 안내

(담당 : 노영주 940-7713)

(재)거창군장학회 장학생 선발 일정을 다음과 같이 안내하오니 학생들이 신청할 수 있도록 적극 홍보하여 주시기 바랍니다.

- 신청·접수기간 : 2024. 1. 22.(월) 09:00 ~ 2. 23.(금) 18:00
- 장학생 선발개요

부 문	선발인원 (명)	1인당지급액 (천원)	비 고
계	280		
고등학교 재학 장학생	54	500	고교별 인원배정 중복수혜여부 확인 후 학교장 추천
수능성적 우수자 특별 장학생	18	1,000	학교장 추천
대학 입학 장학생	35	2,000	관내 고교별 인원배정(학교장 추천) (성적우수 25명, 면학장려 10명)
대학 재학 장학생	100	2,000	- 읍면별 인원배정(읍면장 추천) (성적우수 60명, 면학장려 40명)
지역대학 육성 장학생	30	1,000	대학별 인원배정(대학총장 추천)
예.체능 및 과학 특기 장학생	24	500 ~2,000	초·중·고 : 학교장이 교육청에 신청 대학생 및 국가대표 : 장학회로 직접 신청
출향 향우자녀 고향사랑 장학생	2	1,000	재경향우회장 추천
지정 장학생	2	대학생 1,500 중고등 500	한국외식업중앙회거창군지부장 추천
만학도 장학생	15	300	학교장 추천

- 홍보사항 : ‘대학재학장학생’ 추천 대상자 면사무소 신청 안내
 - 신청기준 : 공고일 현재 부모가 거창군에 주소를 두고 있는 관내 고등학교 등을 졸업한 대학 재학생
 - 제출서류 : 해당 학년 성적증명서, 대학재학증명서, 건강보험 납부확인서 및 건강보험증 사본 등

7. ‘거창군 통합 홈페이지 전면 개편’ 관련 이용자 의견수렴 안내

(담당 : 노영주 940-7713)

- 기 간 : 2024. 1. 15.(월) ~ 1. 26.(금)
- 참 여 : 홈페이지 이용자 누구나
- 내 용 : 홈페이지 개편과 관련 다양한 의견 제시
- 방 법 : 홈페이지를 통한 설문조사(홈 > 군민참여 > 설문조사)

8. 청년 결혼축하금 지원 안내

[담당 : 노영주 940-7713]

- 지원대상 : 19~45세 이하 청년으로 아래 조건을 모두 충족하는 청년 부부
(1978 ~ 2005년생)
 - 2022. 1. 1. 이후 혼인신고한 부부 중 1명 이상 초혼일 것
 - 혼인신고일 기준 1명 이상 3개월 이상 군에 주소를 두고 거주할 것
예시) 2024. 5. 1. 혼인신고 시 1명 이상 2024. 2. 2.부터 군에 주소
 - 최초 신청 시 부부 모두 3개월 이상 군에 주소를 두고 거주할 것
 - ※ 최초 신청 이후, 타 지역 이동 및 혼인관계가 해소될 경우 지원 불가
- 지원금액 : 600만원(3회 분할 지급)
 - ※ 3회 신청 시까지 군에 주소를 두고 혼인 관계를 유지
- 신청시기

구분	최초	2회	3회
신청시기	혼인신고 후 1년 이내	최초 신청 다음 연도 지급일이 속한 달	2회 신청 다음 연도 지급일이 속한달

- 신청방법 : 주소지 관할 읍·면 행정복지센터 방문신청
- 구비서류 : 주민등록초본(부부 모두), 혼인관계증명서(상세), 신청인 신분증 사본 및 통장사본
- 신청서 및 홍보물 : **【붙임 4】** 참고

9. 난소암 건강검진 지원사업 안내

[담당 : 노영주 940-7713]

- 신청기간 : 2024. 1. 15. ~ 1. 26. ※ 검진기간 : 2월 ~ 6월
- 모집대상 : 거창군 관내 주소를 둔 40세 ~ 70세(85년생 ~ 55년생)
- 모집인원 : 150명
- 검진기관 : 거창적십자병원 산부인과
- 검진항목 : 진료, 난소초음파 / 1인 42,000원(무료지원)
- 신청방법 : 신분증 지참 후 방문접수
 - 거창읍 → 거창군보건소
 - 11개면 → 해당 관할구역 지소·진료소
- 문의사항 : 거창군 보건소 보건민원담당 ☎ 940-8392

【붙임 1】 2024년 향토문화유적 보수사업 신청서

2024년 향토문화유적 보수사업 신청서					
신 청 인	성명			생년월일	
	주소	(연락처)			
보수대상 향토유적	유적명			규 모	
	소재지			소유자 (관리자)	
보수의 필요성					
보수내용					
사 업 비 (천원)	계		보조금		자부담
사업비 산출내역 (부가가치세 포함)	보수내용	수량	단가	금 액	비 고
본인(문중)은 향토문화유적 보수사업 지원대상으로 선정 될 경우 사업을 성실히 시행 할 것을 약속하며 위와 같이 사업을 신청합니다.					
2024년 월 일					
			신청자		(인)
거 창 균 수 귀하					
※ 구비서류					
1. 견적서(부분별 상세기재), 2. 현장사진(전경, 보수 부분별), 3. 대표선임 및 사업동의서(공동소유인 경우), 4. 기타(문화유적 증빙자료 등)					

「거창군 청년 디딤돌통장 사업」신청자 제출서류 목록

【 필수 제출서류 】

- ① 자가진단표 <별지 제1호>
- ② 가입신청서 <별지 제2호>
- ③ 개인정보 동의서 <별지 제3호>
- ④ 주민등록 등본 : 세대원 주민등록번호 모두 포함, 동거인 제외
- ⑤ 가족관계증명서(본인 기준, 주민등록번호 포함)
 - ※ 다만, 배우자, 자녀가 주민등록등본에 같이 등재되어 있는 경우 미제출 가능
- ⑥ 근로 확인 서류(본인 및 가구원 모두)
 - 건강보험 직장가입자 : 건강보험 자격득실확인서, 건강보험 자격확인(통보)서, 납부확인서 각 1부씩
 - 건강보험 지역가입자 : 건강보험 자격득실확인서, 건강보험 자격확인(통보)서, 납부확인서 각 1부씩, 근로확인서류 1부
 - * 건강보험 지역가입자의 경우 <별지 제4호> 중 해당 서류 제출
 - 자영업자: 사업자등록증, 소득금액증명원(최근 6개월간) 제출
 - 사업소득자: 사업소득원천징수영수증 제출
 - 농업·축산업·임업 종사자 : 농어업경영체등록 확인서, 소득금액증명원(최근 6개월간) 등 증명서 발급이 가능한 청년에 한정

【 추가 제출서류 】 (해당자에 한함)

- ⑦ 일용근로 사실확인서 <별지 제5호>
- ⑧ 해지신청서 <별지 제6호>
- ⑨ 이자지급 신청서 <별지 제7호>

<별지 제1호>

거창군 청년 디딤돌 통장 가입 전 자가진단표

신청서 작성 전 아래 내용을 잘 읽으시고, 해당되는 부분에 체크하여 주시기 바랍니다.
필수 가입요건에 모두 해당하는 경우만 가입신청이 가능합니다.

연번	점검내용	체크란																																	
1	귀하는 해당 연도 기준 연령이 35세 이상 45세 이하에 해당합니까? * 출생연도 1978년생~ 1989년생	<input type="checkbox"/> 예 <input type="checkbox"/> 아니오																																	
2	귀하는 공고일 기준 거창군 거주자입니까? ※등본 기준	<input type="checkbox"/> 예 <input type="checkbox"/> 아니오																																	
3	귀하는 공고일 기준 2개월 이상 계속 일하는 중입니까?	<input type="checkbox"/> 예 <input type="checkbox"/> 아니오																																	
4	귀하의 가구소득인정액이 기준중위소득 100%를 초과하는 경우 사업대상에서 제외됨에 동의합니까?	<input type="checkbox"/> 예 <input type="checkbox"/> 아니오																																	
	<table border="1"> <thead> <tr> <th rowspan="2">가구원수</th> <th rowspan="2">소득기준</th> <th colspan="3">건강보험료 부과액 *노인장기요양보험료 제외</th> </tr> <tr> <th>직장가입자</th> <th>지역가입자</th> <th>혼합</th> </tr> </thead> <tbody> <tr> <td>1인</td> <td>2,494,000</td> <td>88,753</td> <td>26,673</td> <td>-</td> </tr> <tr> <td>2인</td> <td>3,457,000</td> <td>123,511</td> <td>68,365</td> <td>124,093</td> </tr> <tr> <td>3인</td> <td>4,435,000</td> <td>157,684</td> <td>121,134</td> <td>159,423</td> </tr> <tr> <td>4인</td> <td>5,401,000</td> <td>191,845</td> <td>151,504</td> <td>194,564</td> </tr> <tr> <td>5인</td> <td>6,331,000</td> <td>226,361</td> <td>191,639</td> <td>230,142</td> </tr> </tbody> </table>		가구원수	소득기준	건강보험료 부과액 *노인장기요양보험료 제외			직장가입자	지역가입자	혼합	1인	2,494,000	88,753	26,673	-	2인	3,457,000	123,511	68,365	124,093	3인	4,435,000	157,684	121,134	159,423	4인	5,401,000	191,845	151,504	194,564	5인	6,331,000	226,361	191,639	230,142
	가구원수				소득기준	건강보험료 부과액 *노인장기요양보험료 제외																													
			직장가입자	지역가입자		혼합																													
	1인		2,494,000	88,753	26,673	-																													
	2인		3,457,000	123,511	68,365	124,093																													
3인	4,435,000	157,684	121,134	159,423																															
4인	5,401,000	191,845	151,504	194,564																															
5인	6,331,000	226,361	191,639	230,142																															
5	상기 근로내역에 대하여 공고문에 기재된 증명서류를 제출하였습니까?	<input type="checkbox"/> 예 <input type="checkbox"/> 아니오																																	
6	이 사업의 신청제외 대상에 해당함에도 신청서를 제출한 경우, 가입자로 선정 되더라도 선정을 취소할 수 있음에 동의합니까?	<input type="checkbox"/> 예 <input type="checkbox"/> 아니오																																	
7	대상자로 선정된 경우, 참여자 본인 명의로 개설되나, 이로 인해 참여자가 임의로 적립금 인출 해지 담보제공 등의 권한을 행사할 수 없음에 동의합니까?	<input type="checkbox"/> 예 <input type="checkbox"/> 아니오																																	
8	가입자로 선정된 경우, 공고내용과 같이 만기해지, 중도해지, 특별중도해지 사유에 따라 지원금 지급여부 및 이자를 차등 적용해 적립금으로 지급하는데 동의합니까?	<input type="checkbox"/> 예 <input type="checkbox"/> 아니오																																	
9	소득 및 자산조사, 금융정보조회, 서류심사 등을 통해 대상자 100명을 선발합니다. 가입자격이 되어 신청서를 제출하여도 참가자로 선정되지 않을 수 있으며, 이 사업의 참가 자격 확인을 위해 소득·재산 증명자료 요구 시 기한 내 제출하여야 하며, 필수 제출 서류 미제출로 인한 불이익의 책임은 신청인 본인에게 있습니다. 동의합니까? (일체의 제출서류는 반환하지 않습니다.)	<input type="checkbox"/> 예 <input type="checkbox"/> 아니오																																	

위와 같이 확인 및 동의합니다.

2024. . .

신청자 성명

(서명 또는 인)

거창군수 귀하

거창군 청년 디딤돌 통장 가입신청서

접수번호	○ 빈칸에 해당 내용을 기입하고 □에 √표 하세요.
	○ 기재사항의 허위·누락·착오로 인한 불이익은 본인에게 있으니, 성실히 작성해 주시기 바라며, 공란이 있을 경우 불이익이 있을 수 있습니다.

I. 기본정보

인적 사항	성 명		주민등록번호	
	주 소			
	연 락 처		비상 연락처	
	결혼 여부	<input type="checkbox"/> 미혼 <input type="checkbox"/> 기혼		
	거창군 거주기간	<input type="checkbox"/> 6개월 미만 <input type="checkbox"/> 6개월 이상 ~ 1년 미만 <input type="checkbox"/> 1년 이상 ~ 3년 미만 <input type="checkbox"/> 3년 이상 ~ 5년 미만 <input type="checkbox"/> 5년 이상 ※ 거창군 최종 전입일로부터 공고일까지 기간		
가구 및 소득	가구 특성	<input type="checkbox"/> 기초생활보장급여 수급 가구 <input type="checkbox"/> 법정 차상위계층 가구 <input type="checkbox"/> 그 외 일반 가구		
	가구원 수 (신청자 포함)	<input type="checkbox"/> 1인 <input type="checkbox"/> 2인 <input type="checkbox"/> 3인 <input type="checkbox"/> 4인 <input type="checkbox"/> 5인 <input type="checkbox"/> 6인 이상 (가구원 수 :) ※ 건강보험자격확인(통보)서 기준 (기혼자는 배우자 건강보험자격확인서 확인후 추가)		
	건강보험 납부액			
근로 사항	근로유형	<input type="checkbox"/> 임금 노동자(상용직, 임시직) <input type="checkbox"/> 일용직 <input type="checkbox"/> 사업소득자 <input type="checkbox"/> 농어업소득자 <input type="checkbox"/> 축산업소득자 <input type="checkbox"/> 임업소득자 <input type="checkbox"/> 기타() ※ (공고일 기준 최근 180일)		
	근무처 (사업장)명		근무처 연락처	
	근 무 처 주 소			

II. 신청동기, 사용계획

신청동기	거창군 디딤돌 통장사업에 신청하게 된 동기에 대해 작성해주세요.
------	-------------------------------------

**적립금
사용계획**

다음 중 복수 항목 선택 가능

- 구직활동비 창업자금 결혼자금 주거비 학자금대출 상환
 기타()

신청인 제출서류

1. 자기진단표, 가입신청서 각 1부.
2. 개인정보 동의서 1부.
3. 주민등록 등본 1부.
4. 가족관계증명서 1부.
5. 근로 확인 서류 1부.
- 건강보험료 자격득실확인서, 자격확인(통보)서, 납부확인서 각 1부씩.

1. 위 기재사실 및 제출서류에 허위가 있는 경우 선정이 취소될 수 있으며, 제출한 서류는 일체 반환하지 않는 것에 동의합니다.
2. 사업 공고문과 제출서류 등을 확인하였고 해당 내용에 동의합니다.
3. 본인은 「거창군 청년 디딤돌통장」업무처리와 관련하여 『전자정부법』 제38조 제1항에 따른 행정정보의 공동이용을 통하여 담당공무원이 본인 및 가족의 인적사항, 소득·재산 등의 확인을 위하여 정보조회를 하는 데 동의합니다.
4. 신청조사와 별도로 가입기간 중 실시하는 확인조사를 통해 기준에 부적합할 시 중도해지 사항에 해당되는 것에 동의합니다.

위와 같이 「거창군 청년 디딤돌 통장 지원사업」 참가 신청서를 제출합니다.

2024. . .

신청자 성명

(서명 또는 인)

거창군수 귀하

개인정보 수집·이용·제공 및 고유식별정보 처리에 관한 동의서

정 보 주 체	성 명		연 락 처	
	생년월일		주 소	

거창군이 시행하는 “청년 디딤돌 통장지원사업”과 관련하여 『개인정보보호법』 제15조에 따라 귀하의 개인정보를 수집·이용(및 제공) 등에 대한 동의를 구합니다. 거창군은 개인정보보호를 위해 「개인정보보호법」 등 관련 법률 및 법령상의 제반 규정을 준수하여 귀하의 권익 보호에 최선을 다하겠습니다.

■ 개인정보의 수집·이용 목적

- 거창군 「청년 디딤돌 통장」 사업 대상자 선정, 대상자 및 참여자와의 원활한 상담, 대상자에 대한 지급 서비스 및 관련 정보제공, 통장사업에 대한 통계분석을 위해 아래와 같이 개인정보를 수집하고 있으며, 필요시 거창군과 통장사업 진행과 관련한 금융기관 또는 협력업체에 개인정보가 공유될 수 있습니다.

■ 수집하려는 개인정보의 항목

- 수집항목(필수) : 성명, 생년월일, 주소, 연락처, 결혼여부, 거주기간, 가구 특성, 가구원 수, 근로유형, 근무처명, 근무처 주소, 근무처 주소, 주거현황, 자동차 소유현황, 부채 현황, 계좌번호, 신청 동기, 적립금 사용계획 등
- 그 밖의 사항 : 추후 사업 진행 시 추가적으로 세부 개인정보를 요청할 수 있습니다.

■ 개인정보의 보유 및 이용 기간

- 거창군 「청년 디딤돌 통장」 운영 기간 및 종료 이후 중복지급 및 분쟁 발생 시 증명 목적에 필요한 기간 동안 보존될 수 있습니다.

■ 기타

- 귀하의 정보제공을 거부할 수 있으며, 거부할 경우에는 사업을 진행할 수 있는 최소 정보 미비로 거창군 「청년 디딤돌 통장」 참여가 불가함을 양해 바랍니다.

본인은 위와 같이 「거창군 청년 디딤돌통장」 개인정보제공에 동의합니다.

2024. . .

성 명 (서명 또는 인)

거창군수 귀하

<별지 제4호>

고용·임금 확인서

※ 복수의 사업장에서 근로한 경우, 해당 사업장별로 '고용·임금 확인서'를 모두 제출해야 합니다.

피 고 용 자	성 명	(남 / 여)	생년월일	—	
	주 소				
	업 무 (구체적 기재)				
고 용 기 간		년 월 일부터 20 년 월 일 현재까지 (총 년 개월)			
임 금 지 급 형 태	일당제		1일 임금 : 원		
			월평균 고용일수 : 일		
	월 급 제	구 분	월	월	월
		근무일수			
		기 본 급 (단위 : 원)			
		각종 수당 (단위 : 원)			
합계 금액 (단위 : 원)					
국민건강보험 가입여부		<input type="checkbox"/> 가 입 <input type="checkbox"/> 미 가 입			
<p style="text-align: center;">위와 같이 피고용인이 이 사업장에 고용되었음을 확인합니다.</p> <p style="text-align: center;">2024. . .</p> <p>○ 사 업 장 명 : _____</p> <p>○ 사 업 장 주 소 : _____ ☎ 전화번호 : _____</p> <p>○ 사업자등록번호(고유번호중) : _____</p> <p>○ 사 업 주 명 : _____ (인)</p> <p>○ 작 성 자 : 직책 _____ 성명 _____ (인)</p>					
신청자 본인은 위 내용이 사실임을 서약합니다.			신청자 성명 : _____ (서명 또는인)		
※ 허위사실을 기재하였을 경우 거창군 청년디딤돌통장 사업 대상자 선정 제외는 물론, 참여 중에도 언제든지 선정 취소될 수 있으며, 추후 거창군에서 시행하는 복지시책사업에 참여할 수 없습니다. ※ 사회보장정보시스템을 통한 조회 결과가 적용될 수도 있습니다. ※ 임금이체 통장사본 제출					

일용근로 사실 확인서					
신청자	성명	(남/여)		생년월일	
	주소				
사실 확인 내용 (일용근로 하고 있는 경우)					
근로기간	년 월	년 월	년 월	년 월	년 월
지급금액	원	원	원	원	원
사업장명					
사실 확인 내용					
<p>1. 위 본인은 과거에 위와 같이 일용근로를 한 바 있음을 신고합니다.</p> <p>2. 위 본인은 위 사실 확인 내용에 대해 성실히 신고하였으며, 향후 소득·재산조사 등을 통해 상기 신고 사실이 허위로 확인되었을 경우, 어떠한 불이익(중도해지 및 본인적립금 외 균장려금 미지급)도 감수할 것을 확인합니다.</p>					
<p style="text-align: center;">2024. . .</p> <p style="text-align: center;">신청자 성명 : (서명 또는 인)</p> <p style="font-size: 1.2em; font-weight: bold; margin-top: 10px;">거창군수 귀하</p> <p style="font-size: 0.9em;">※ 임금이체 통장사본 제출</p>					

【붙임 3】 2024년 면단위 야간 귀가차량 이용자 수요조사서

연번	면	마을명	학교명	학년	학생 성명	보호자 성명	자부담금 (원)	연락처
	계							
1	가조	생초	거창여고	1	홍길동	홍거창	10,000	010-1111-1111
2								
3								
4								
5								
6								
7								
8								
9								
10								
11								
12								
13								
14								
15								
16								

【붙임 4】 청년 결혼축하금 지원 신청서

거창군 청년 결혼축하금 지원 신청서(1 회차)

구분	성 명	생년월일	연락처	전입신고일	혼인신고일
신청인		<input type="checkbox"/> 남 <input type="checkbox"/> 여			
배우자		<input type="checkbox"/> 남 <input type="checkbox"/> 여			상동
주소	거창군				
지급 계좌	금융기관		예 금 주		
	계좌번호				
<p>위와 같이 청년 결혼축하금 지원을 신청하며, 기재 사항이 틀림없음을 확인합니다.</p> <p style="text-align: center;">년 월 일</p> <p style="text-align: center;">신청인: (서명 또는 인)</p> <p>거창군수 귀하</p> <p style="text-align: center;">개인정보수집 . 이용 제공 동의서</p> <ol style="list-style-type: none"> 1. 개인정보 수집·이용 기관 : 거창군 2. 개인정보의 수집, 이용 목적: '거창군 청년 결혼 축하금 ' 지원금 지급을 위한 주소, 등의 개인정보와 혼인관계증명서의 정보 확인 3. 수집·이용하려는 개인정보의 항목: 성명, 생년월일, 주소, 연락처, 계좌 정보 등 4. 개인정보의 보유 및 이용 기간: '거창군 청년 결혼축하금 지원사업' 운영 기간 및 종료 등 개인정보 수집·이용목적이 달성된 후 지체 없이 파기합니다. 5. 개인정보 수집·이용 동의 거부권리 : 귀하는 위 사항에 대하여 동의를 거부할 수 있으며, 다만 동의하지 않을 경우에는 부득이 지원이 제한될 수 있음을 알려드립니다. <p>본인은 위 내용을 확인하였으며, '거창군 청년 결혼 축하금' 지원금 지급을 위해 필요한 정보를 관계기관에 요청하거나 관련 정보통신망을 통해 조회하는 것에 동의합니다.</p> <p style="text-align: center;">성 명: (서명 또는 인)</p> <p style="text-align: center;">성 명: (서명 또는 인)</p> <p style="text-align: center;">신청인 제출서류</p> <ol style="list-style-type: none"> 1. 주민등록초본 각 1부.(본인 및 배우자) 2. 혼인관계증명서(상세) 1부. 3. 신분증 사본 및 통장사본 각 1부. 					
읍·면장 확인 (신청자격 및 제출서류 확인)	확인자: 소속	직급	성명	(서명)	
		년	월	일	
				읍 · 면장	직인

행복복지담당

1. 「희망2024나눔캠페인」 이웃돕기 성금모금 안내 [담당 : 배수은 940-7722]

- 기 간 : 2023. 12. 1. ~ 2024. 1. 31. / 62일간
- 모금대상 : 전 면민, 면 직원, 기관·단체 등
- 남하면 모금 목표액 : **4,233,000원**
 - 현재 모금액 : 4,118,950원 / 달성률 : 97.3% (2024. 1. 16. 기준)
- 모금방법 : 현금 및 물품 모금 등
- 협조사항 : 마을별 성금 모금 홍보 및 동참 협조

2. 2023년 동절기 한파 대비 취약 노인 보호 협조 [담당 : 유민주 940-7723]

- 추진기간 : 2023. 12. 11. ~ 2024. 2. 28.
- 대 상 : 만 65세 이상 혹한기 취약 노인
- 협조 요청사항
 - 경로당 23개소 필히 개방하여 어르신들께서 겨울철을 경로당에서 따뜻하게 지낼 수 있도록 함.
 - 마을방송을 통한 폭설·한파 발령상황 및 한파 대비 행동요령 전파
 - * **【붙임 1】** 참고
 - 돌봄이 필요한 어르신 파악 등 노인맞춤돌봄서비스 대상자 적극 추천

3. 2024년도 유스타트(자립준비청년) 주택청약종합저축 지원사업 안내

[담당 : 유민주 940-7723]

- 신청기간 : ~ 모집 마감시까지
- 사업대상 : 만18세 ~ 34세의 퇴소예정아동, 자립준비청년(보호종료(연장)아동)
- 모집인원 : 1,000명
- 사업내용 : 자립준비청년의 주거복지를 위한 주택청약종합저축 납입금 지원
 - 매월 주택청약종합저축 계좌로 적십자에서 2만원 자동 송금 처리
 - 지원예산 : 1인당 월 2만원씩 적십자에서 24개월 지원(총 48만원)
(본인 자금으로 1회 납입 후 2회~25회차까지 납입금 지원)
- 신청절차 : 온라인신청(증빙서류 등 첨부) - 심사 및 선정 - 지원 - 청약통장 개설
- 문 의 처 : 대한적십자사 ☎ 1577-8179

4. 23년 취약계층 난방용 등유·LPG구입비 지원사업안내

(담당 : 박진수 940-7721)

에너지 취약계층에게 동절기 난방연료인 등유 및 LPG 구입 비용을 지원을 통해 기초에너지 이용을 보장하고 에너지 복지증진 향상을 위함오니 주민들에게 널리 알려주시기 바랍니다.

○ 신청기간

- (1차) 2023년 12월 18일(월) ~ 2023년 12월 29일(금)
- (2차) 2024년 1월 2일(화) ~ 2024년 1월 19일(금)

○ 신청방법 : 주민등록표 등본상 거주지 읍·면·동 행정복지센터에서 신청

○ 지원내용 : 난방용 등유·LPG를 구입할 수 있는 이용권

구분		지원단위	지원금액	이용권 형태
기초생활수급자	에너지바우처 수급자(세대)*	1인	343,800원	실물카드 (체크/무계좌/ 선불카드)
		2인	256,600원	
		3인	136,100원	
		4인 이상	-	
		세대 합가	2인(1인+1인)	
	3인(1인+2인)	8,400원		
에너지바우처 비수급자(세대)		세대	592,000원	

○ 지원대상 : 「국민기초생활 보장법」에 의한 기초생활수급 세대 및 차상위계층 중 등유 또는 LPG 보일러를 주 난방수단으로 사용하는 세대(주민등록표 등본상 세대 기준)로 아래 지원제외대상에 해당하지 않는 세대

※ 기초생활수급자 : 「국민기초생활 보장법」에 따른 생계·의료·주거·교육급여 수급자

※ 지원제외대상

- 아래 중 어느 하나에 해당하는 경우는 제외
- ① (연탄쿠폰) 한국광해광업공단에서 실시하는 '23년 연탄쿠폰 수급자(세대)
- ② (등유바우처) 한국에너지공단에서 실시하는 '23년 등유바우처 수급자(세대)
- ③ (긴급복지지원) 「긴급복지지원법」에 따른 '23년 긴급복지지원금(동절기 연료비) 수급자(세대)
- ④ 세대원 모두가 「국민기초생활 보장법」 제32조에 따른 보장시설에서 급여를 받는 경우
- ⑤ 세대원 모두가 금고 이상의 형을 선고받고 「형의 집행 및 수용자의 처우에 관한 법률」에 따른 교정시설 또는 「치료감호법」에 따른 치료감호시설에 수용 중인 경우

※ 59.2만원과 '23년 동절기 에너지바우처 지원액의 차액을 지원

○ 신청서 : **【붙임 2】** 참고

5. 우리 루키 인공와우수술 지원사업 신청안내

[담당 : 배수은 940-7722]

- 사업기간 : 2023년 7월 ~ 2024년 8월 (접수는 2024년 7월까지)
- 지원대상 : 기준 중위소득 120% 이하, 만24세 이하의 인공와우 수술이 필요한 자
- 지원내용 : 인공와우수술비, 언어재활치료비 80명(최대 1천만원 한도 지원)
- 신청방법 : 사랑의달팽이 홈페이지 접수 (<https://www.soreel19.com>)
 - 인공와우수술이 필요한 대상가구가 직접 홈페이지를 통해 신청서 작성
- 문의사항 : 사랑의달팽이 (☎02-541-9555)

6. 복지사각지대 대상자 발굴 협조

[담당 : 배수은 940-7722]

- 발굴기간 : 연중
- 발굴주체 : 복지이장, 지역사회보장협의체 위원, 각 기관단체, 자원봉사자 등
- 복지사각지대 발굴대상
 - 코로나19등으로 인한 소득감소, 실직, 휴업, 폐업 등 생계곤란가구
 - 빚이나 신용문제로 어려움을 겪는 금융 취약 가구
 - 겨울철 전기, 가스, 연탄 등 난방에 어려움을 겪고 있는 가구
 - 쪽방, 고시원, 여인숙 등에서 사는 주거 취약 가구
 - 독거 어르신, 장애인, 취약아동 등 돌봄 취약 가구

7. 「행복이 남하도는 냉장고」 공유냉장고 운영

[담당 : 배수은 940-7722]

- 공유냉장고란?
 - 이웃과의 음식나눔을 통해 음식물이 필요한 이웃과 정을 나누고, 어려운 이웃을 지역에서 스스로 돌볼 수 있는 환경을 조성하고자 하는 사랑 나눔 공유프로젝트
- 장 소 : 남하면행정복지센터 1층
- 이용대상 : 전 면민
- 사업내용
 - 물품기부 및 나눔 : 누구나 식료품 및 생활용품을 기부하고 지역주민 모두 무료로 이용가능
 - 공유가능 물품 : 과일, 채소 및 식재료, 반찬류, 가공품, 냉동식품, 빵, 간식류 등
 - 공유불가 물품 : 주류, 약품류, 불량식품, 쉽게 변질되는 식품 등

8. 대한적십자사 희망풍차 긴급지원 사업 안내

[담당 : 배수은 940-7722]

○ 사업대상 : 갑작스런 위기상황에 처한 자로서 다음사항을 모두 충족하는 경우

구 분	소 득	재 산	금융재산
지원기준	기준중위소득 100% 이하	대도시 25,000만원 이하 중소도시 16,000만원 이하 농어촌 14,000만원 이하	700만원 이하

- 위기상황임에도 공적지원을 받을 수 없는 가구
- 공적지원을 받았으나 위기상황이 해소되지 않아 지속적인 지원이 필요한 가구

○ 지원종류

구 분	지원내용	지원한도
생계지원	생계비	6개월 이내
주거지원	보증금, 월임차료, 이사비	500만원 이내
의료지원	검사 및 치료비, 약제비, 간병비, 재활치료비 등	500만원 이내
교육지원	보육비, 교육비, 학용품구입비 등	300만원 이내

- 신청방법 : 긴급지원 신청 서류 전자공문 또는 메일(guho@redcross.or.kr) 제출
- 신청기한 : 매월 둘째주 금요일까지 접수 시 해당 월 심의 진행
- 문의사항 : 남하면행정복지센터 행복복지담당(☎055-940-7722)

겨울철 한파 이렇게 대비하세요!

- 한파 피해 주의사항 -

1. 외출할 때는 내복, 목도리, 모자, 장갑 등의 방한용품을 꼭 착용하고, 옷을 여러겹 껴입어 갑작스런 온도차에 대비하세요.
2. 이른 아침 야외 운동은 피하시고, 실내에서 또는 부득이 실외에서 할 경우엔 한낮에 준비운동을 충분히 한 후 하는 것이 좋습니다.
3. 손가락, 발가락, 귓바퀴, 코끝 등 신체 말단부위의 감각이 없거나 창백해지는 경우에는 동상을 조심하세요.
※ 동상에 걸렸을 때는 꼭 죄는 신발이나 옷을 벗고 따뜻한 물로 세척 후 따뜻하게 보온을 유지한 상태로 즉시 병원으로 가십시오.
4. 난방기구나 전열기를 사용하실 경우 일정한 시간마다 환기를 시켜주시고 외출 시에는 꼭 꺼주세요.
5. 장시간 집을 비우게 될 경우에는 수도꼭지를 조금 열어 물이 흐르도록 하여 동파를 예방하세요.

응급상황이 발생할 경우 복지서비스 관련 상담이 필요할 경우

☎ 119 (119안전신고센터)
[☎ 읍면동 주민센터 연락처]

☎ 129 (보건복지콜센터)
[☎ 생활지원사 및 수행기관 연락처]

【붙임 2】 난방용 등유 LPG 구입비 지원 신청서

[별지 제1호서식] 기초생활수급자 세대 대상 난방용 등유·LPG 구입비 지원 신청서

(3쪽 중 제1쪽)			
기초생활수급자 세대 대상 난방용 등유·LPG 구입비 지원신청서			
※ 색상이 어두운 난은 신청인이 작성하지 않으며, []에는 해당되는 곳에 √ 표를 합니다.			
접수번호		접수일자	
		처리기간 14일	
신청인 (대상자)	성명	주민등록번호 (외국인 등록번호)	자택전화 휴대전화
	주소		
소득구분	기초생활수급자 (생계급여[] 의료급여[] 주거급여[] 교육급여[])		
난방수단	[] 등유보일러 [] LPG보일러 [] 등유 및 LPG보일러		
카드	[] 체크카드 및 무계좌카드(하나카드) [] 선불카드(신한카드)		
대상자 확인사항			
동절기 난방비지원 수혜현황	동절기 에너지바우처 수급세대 여부	<input type="checkbox"/> 예 <input type="checkbox"/> 아니오	
	등유바우처 수급세대 여부	<input type="checkbox"/> 예 <input type="checkbox"/> 아니오	
	연탄쿠폰 수급세대 여부	<input type="checkbox"/> 예 <input type="checkbox"/> 아니오	
	긴급복지지원금(동절기 연료비) 수급세대 여부	<input type="checkbox"/> 예 <input type="checkbox"/> 아니오	
	세대원 모두가 「국민기초생활 보장법」에 따른 보장시설에서 급여를 수급하는지 여부	<input type="checkbox"/> 예 <input type="checkbox"/> 아니오	
	세대원 모두가 금고 이상의 형을 선고받고 「형의 집행 및 수용자의 처우에 관한 법률」에 따른 교정시설 또는 「치료감호법」에 따른 치료감호시설에 수용 중인지 여부	<input type="checkbox"/> 예 <input type="checkbox"/> 아니오	
위와 같이 기초생활수급자 세대 대상 난방용 등유·LPG 구입비 지원을 신청합니다.			
년 월 일			
신청인(대리인) 성명 :		(서명 또는 인)	
신청인과의 관계 :		(대리인이 신청하는 경우)	
담당 공무원(직권신청시) :		(서명 또는 인)	
특별자치시장·특별자치도지사·시장·군수·구청장 귀하			
유의사항	1. 신청대상 : 「국민기초생활 보장법」에 따른 기초생활수급자 세대 중 등유·LPG 보일러를 주 난방으로 사용하는 세대 2. '22년 등유·LPG 카드 보유자는 해당 카드 사용 3. 신규 카드 발급 대상자는 선불카드로 신청하고 수급자로 확정시 읍·면·동 행정복지센터에서 수령 가능 4. 신청서 미기재, 내용 오류 등으로 수급자 선정에서 제외될 수 있음 5. 동절기 에너지바우처 수급세대는 등유·LPG 난방비 지원금에서 동절기 에너지바우처 금액을 감액 후 지원		
담당공무원 확인사항	1. 국민기초생활수급자 증명서 2. 주민등록표 등본 3. 등유 또는 LPG보일러를 주 난방수단으로 사용하는 세대인지 확인 4. '23년 등유바우처, 연탄쿠폰, 긴급복지지원금(동절기 연료비) 수급 여부 확인 5. 세대원 모두가 「국민기초생활 보장법」에 따른 보장시설에서 급여를 수급하는지 확인 6. 세대원 모두가 금고 이상의 형을 선고받고 「형의 집행 및 수용자의 처우에 관한 법률」에 따른 교정시설 또는 「치료감호법」에 따른 치료감호시설에 수용 중인지 여부 7. 대리인이 신청하는 경우 : 대리인 신분증 사본, 대리사실을 확인할 수 있는 위임장 첨부 확인		

행정정보 공동이용 동의서

본인은 이 건 업무처리와 관련하여 시·도지사 및 시장·군수·구청장이 「전자정부법」 제36조에 따른 행정정보의 공동 이용을 통해 위의 담당공무원 확인사항 제1호, 제2호의 사항을 확인하는 것에 동의합니다.

* 동의하지 않는 경우 신청인이 직접 관련 서류를 제출해야 합니다.

신청인(대리인) : (서명 또는 인)

관계 기관 보유 개인정보 확인 동의서

이 신청서를 접수한 관계기관의 장이 기초생활수급자 세대 대상 난방용 등유·LPG 구입비 지원사업 수급 자격 확인을 위한 목적으로 인적사항 및 가족관계 확인에 관한 정보, 소득·재산·근로능력·취업상태에 관한 정보, 사회보장급여의 수혜이력에 관한 정보, 그 밖에 수급권자를 선정하기 위해 필요한 정보로서 주민등록전산정보·가족관계등록전산정보, 금융·국세·지방세, 토지·건물·건강보험·국민연금·고용보험·산업재해보상보험·출입국·병무·보훈급여·교정 등 관련 정보를 정기적으로 관계 기관에 요청하거나 관련 정보통신망을 통해 조회하고, 해당 정보를 5년간 보유(등유·LPG 카드 신청자 보호에 필요한 사회보장정보는 5년을 초과하여 보유할 수 있습니다)하는 것에 동의합니다.

본인(대리인 포함)은 유의사항에 대하여 담당공무원으로부터 안내받았으며 위의 내용을 확인합니다.

년 월 일

신청인(대리인) : (서명 또는 인)

신청인과의 관계 : (대리인이 신청하는 경우)

안내 및 유의사항

■ 신청인(대리인) 및 직권신청인의 범위

1. 본인, 세대원, 친족(배우자, 8촌 이내의 혈족, 4촌 이내의 인척), 담당 공무원
2. 지자체로부터 대리인으로 허가받은 통·반장, 이장, 사회복지사 등

■ 유의사항

1. 「에너지법」 제25조에 따라 거짓 또는 그 밖의 부정한 방법으로 에너지이용권을 발급받거나 다른 사람으로 하여금 에너지이용권을 발급받게 한 자, 같은 법 제16조의4제3항을 위반하여 에너지이용권을 판매·대여하거나 부정한 방법으로 사용한 자는 1년 이하의 징역 또는 1천만원 이하의 벌금에 처해집니다.

210mm×297mm[백상지(80g/㎡) 또는 중질지(80g/㎡)]

개인정보 수집 및 이용 동의서

「에너지이용 합리화법」 제45조에 따른 한국에너지공단은 「에너지법 시행령」 제17조 및 「개인정보 보호법」 제15조·제17조·제23조·제24조에 따라 개인정보, 민감정보 및 고유식별정보를 수집·이용합니다.

■ 개인정보 수집·이용 내역

수집항목	성명, 주소, 연락처, 대상자 자격판정자료(신청서, 통지서 등에 적힌 기본정보, 세대정보, 개인이력 (서비스 제공이력))
수집·이용 목적	<ul style="list-style-type: none"> 기초생활수급자 세대 대상 난방용 등유·LPG 구입비 지원 관련 본인 확인절차 및 만족도 조사 기초생활수급자 세대 대상 난방용 등유·LPG 구입비 지원 등 업무에 활용 등유·LPG 카드 제작 및 배송, 사용내역 등에 대한 정보 제공 서비스 결제 내역 확인 및 우편물·휴대전화 문자메세지 발송 허위·초과 결제, 대상자 자격위반 조사, 중복지원금지에 관련한 사항 등 기초생활수급자 세대 대상 난방용 등유·LPG 구입비 지원 및 에너지복지 사업에 대한 정보제공 및 안내 그 밖에 에너지복지 제도 운영
보유기간	5년

※ 위 내용은 기초생활수급자 세대 대상 난방용 등유·LPG 구입비 지원을 위해 필요한 최소한의 필수 정보에 해당하며 그 내용에 관하여 개인정보 제공 동의를 거부할 권리가 있습니다. 그러나 동의를 거부하는 경우에는 기초생활수급자 세대 대상 난방용 등유·LPG 구입비 지원을 받을 수 있는 수급자가 될 수 없음을 알려 드립니다.

☞ 위와 같이 개인정보를 수집·이용하는데 동의하십니까? 동의함 [] 동의하지 않음 []

■ 제3자 제공 동의

제공받는 자	도시가스사업자, 하나카드, 신한카드, 에너지바우처 콜센터
제공 목적	등유·LPG 카드 발급 및 중복수급 방지
제공 항목	신청인 성명, 생년월일, 주소, 연락처
보유기간	5년

※ 위 내용은 기초생활수급자 세대 대상 난방용 등유·LPG 구입비 지원을 위해 필요한 최소한의 필수 정보에 해당하며 그 내용에 관하여 개인정보 제공 동의를 거부할 권리가 있습니다. 그러나 동의를 거부하는 경우에는 기초생활수급자 세대 대상 난방용 등유·LPG 구입비 지원을 받을 수 있는 수급자가 될 수 없음을 알려 드립니다.

☞ 위와 같이 개인정보의 제3자 제공에 동의하십니까? 동의함 [] 동의하지 않음 []

■ 고유식별정보 처리 안내

항목	외국인등록번호
수집·이용 목적	<ul style="list-style-type: none"> 등유·LPG 카드 발급 및 중복수급 방지
보유기간	5년

※ 위 내용은 기초생활수급자 세대 대상 난방용 등유·LPG 구입비 지원을 위해 필요한 최소한의 필수 정보에 해당하며 그 내용에 관하여 개인정보 제공 동의를 거부할 권리가 있습니다. 그러나 동의를 거부하는 경우에는 기초생활수급자 세대 대상 난방용 등유·LPG 구입비 지원을 받을 수 있는 수급자가 될 수 없음을 알려 드립니다.

☞ 위와 같이 고유식별정보를 수집·이용하는데 동의하십니까? 동의함 [] 동의하지 않음 []

■ 기타 고지 사항

개인정보 처리 사유	<ul style="list-style-type: none"> 등유·LPG 구입비 지원 관련 서비스 제공 계약 체결 및 본인 확인 허위·초과 결제, 대상자 자격위반 조사 등 적정급여 관리
개인정보 항목	주민등록번호
수집근거	「개인정보 보호법」 제24조의2 제1항 제1호 및 「에너지법 시행령」 제17조

「개인정보 보호법」에 따라 개인정보처리자가 준수해야 할 개인정보보호 규정을 준수하고, 관련 법령에 따라 대상자의 권익보호에 최선을 다하고 있으며 허가된 이용 목적 외에는 사용하지 않을 것을 약속드립니다.

※ 만14세 미만 아동인 경우 반드시 법정대리인의 동의가 필요합니다.

년 월 일

신청인(대리인) : (서명 또는 인)

(필요시) 법정대리인 : (서명 또는 인)

연락처:

210mm×297mm[백상지(80g/m²) 또는 중질지(80g/m²)

[별지 제1호서식] 차상위계층 세대 대상 난방용 등유·LPG 구입비 지원 신청서

(3쪽 중 제1쪽)

차상위계층 세대 대상 난방용 등유·LPG 구입비 지원 신청서

※ 색상이 어두운 난은 신청인이 작성하지 않으며, []에는 해당되는 곳에 √ 표를 합니다.

접수번호	접수일자	처리기간	14일
------	------	------	-----

신청인 (성명)	성명	주민등록번호 (외국인 등록번호)	주택전화
			휴대전화
대상자 (주소)	주소		
	소득구분	[] 차상위계층	
	난방수단	[] 등유보일러 [] LPG보일러 [] 등유 및 LPG보일러	
	카드	[] 선불카드(신한카드)	

대상자 확인사항

동절기 난방비지원 수혜현황	동절기 에너지바우처 수급세대 여부	<input type="checkbox"/> 예 <input type="checkbox"/> 아니오
	등유바우처 수급세대 여부	<input type="checkbox"/> 예 <input type="checkbox"/> 아니오
	연탄쿠폰 수급세대 여부	<input type="checkbox"/> 예 <input type="checkbox"/> 아니오
	긴급복지지원금(동절기 연료비) 수급세대 여부	<input type="checkbox"/> 예 <input type="checkbox"/> 아니오
	세대원 모두가 「국민기초생활 보장법」에 따른 보장시설에서 급여를 수급하는지 여부	<input type="checkbox"/> 예 <input type="checkbox"/> 아니오
세대원 모두가 금고 이상의 형을 선고받고 「형의 집행 및 수용자의 처우에 관한 법률」에 따른 교정시설 또는 「치료감호법」에 따른 치료감호시설에 수용 중인지 여부	<input type="checkbox"/> 예 <input type="checkbox"/> 아니오	

위와 같이 차상위계층 세대 대상 난방용 등유·LPG 구입비 지원을 신청합니다.

년 월 일

신청인(대리인) 성명 : (서명 또는 인)
 신청인과의 관계 : (대리인이 신청하는 경우)
 담당 공무원(직권신청시) : (서명 또는 인)

특별자치시장·특별자치도지사·시장·군수·구청장 귀하

유의사항	<ol style="list-style-type: none"> 신청대상 : 차상위계층 세대 중 등유·LPG 보일러를 주 난방수단으로 사용하는 세대 수급자로 확정시, 읍·면·동 행정복지센터에서 선불카드 수령 가능 신청서 미기재, 내용 오류 등으로 수급자 선정에서 제외될 수 있음 동절기 에너지바우처 수급세대는 등유·LPG 난방비 지원금에서 동절기 에너지바우처 금액을 감액 후 지원
담당공무원 확인사항	<ol style="list-style-type: none"> 차상위계층 확인서 주민등록표 등본 등유 또는 LPG보일러를 주 난방수단으로 사용하는 세대인지 확인 '23년 등유바우처, 연탄쿠폰, 긴급복지지원금(동절기 연료비) 수급 여부 확인 세대원 모두가 「국민기초생활 보장법」에 따른 보장시설에서 급여를 수급하는지 확인 세대원 모두가 금고 이상의 형을 선고받고 「형의 집행 및 수용자의 처우에 관한 법률」에 따른 교정시설 또는 「치료감호법」에 따른 치료감호시설에 수용 중인지 여부 대리인이 신청하는 경우 : 대리인 신분증 사본, 대리사실을 확인할 수 있는 위임장 첨부 확인

행정정보 공동이용 동의서

본인은 이 건 업무처리와 관련하여 시·도지사 및 시장·군수·구청장이 「전자정부법」 제36조에 따른 행정정보의 공동 이용을 통해 위의 담당공무원 확인사항 제1호, 제2호의 사항을 확인하는 것에 동의합니다.

* 동의하지 않는 경우 신청인이 직접 관련 서류를 제출해야 합니다.

신청인(대리인) : (서명 또는 인)

관계 기관 보유 개인정보 확인 동의서

이 신청서를 접수한 관계기관의 장이 차상위계층 세대 대상 난방용 등유·LPG 구입비 지원사업 수급자격 확인을 위한 목적으로 인적사항 및 가족관계 확인에 관한 정보, 소득·재산·근로능력·취업상태에 관한 정보, 사회보장급여의 수혜이력에 관한 정보, 그 밖에 수급권자를 선정하기 위해 필요한 정보로서 주민등록전산정보·가족관계등록전산정보, 금융·국세·지방세, 토지·건물·건강보험·국민연금·고용보험·산업재해보상보험·출입국·병무·보훈급여·교정 등 관련 정보를 정기적으로 관계 기관에 요청하거나 관련 정보통신망을 통해 조회하고, 해당 정보를 5년간 보유(등유·LPG 선불카드 신청자 보호에 필요한 사회보장 정보는 5년을 초과하여 보유할 수 있습니다)하는 것에 동의합니다.

본인(대리인 포함)은 유의사항에 대하여 담당공무원으로부터 안내받았으며 위의 내용을 확인합니다.

년 월 일

신청인(대리인) : (서명 또는 인)

신청인과의 관계 : (대리인이 신청하는 경우)

안내 및 유의사항

■ 신청인(대리인) 및 직권신청인의 범위

1. 본인, 세대원, 친족(배우자, 8촌 이내의 혈족, 4촌 이내의 인척), 담당 공무원
2. 지자체로부터 대리인으로 허가받은 통·반장, 이장, 사회복지사 등

■ 유의사항

1. 「에너지법」 제25조에 따라 거짓 또는 그 밖의 부정한 방법으로 에너지이용권을 발급받거나 다른 사람으로 하여금 에너지이용권을 발급받게 한 자, 같은 법 제16조의4제3항을 위반하여 에너지이용권을 판매·대여하거나 부정한 방법으로 사용한 자는 1년 이하의 징역 또는 1천만원 이하의 벌금에 처해집니다.

210mm×297mm[백상지(80g/㎡) 또는 중질지(80g/㎡)]

개인정보 수집 및 이용 동의서

「에너지이용 합리화법」 제45조에 따른 한국에너지공단은 「에너지법 시행령」 제17조 및 「개인정보 보호법」 제15조·제17조·제23조·제24조에 따라 개인정보, 민감정보 및 고유식별정보를 수집·이용합니다.

■ 개인정보 수집·이용 내역

수집항목	성명, 주소, 연락처, 대상자 자격판정자료(신청서, 통지서 등에 적힌 기본정보, 세대정보, 개인이력 (서비스 제공이력))
수집·이용 목적	<ul style="list-style-type: none"> 차상위계층 세대 대상 난방용 등유·LPG 구입비 지원 관련 본인 확인절차 및 만족도 조사 차상위계층 세대 대상 난방용 등유·LPG 구입비 지원 등 업무에 활용 등유·LPG 선불카드 제작 및 배송, 사용내역 등에 대한 정보 제공 서비스 결제 내역 확인 및 우편물·휴대전화 문자메세지 발송 허위·초과 결제, 대상자 자격위반 조사, 중복지원금지에 관련한 사항 등 차상위계층 세대 대상 난방용 등유·LPG 구입비 지원 및 에너지복지 사업에 대한 정보제공 및 안내 그 밖에 에너지복지 제도 운영
보유기간	5년

※ 위 내용은 차상위계층 세대 대상 난방용 등유·LPG 구입비 지원을 위해 필요한 최소한의 필수 정보에 해당하며 그 내용에 관하여 개인정보 제공 동의를 거부할 권리가 있습니다. 그러나 동의를 거부하는 경우에는 차상위계층 세대 대상 난방용 등유·LPG 구입비 지원을 받을 수 있는 수급자가 될 수 없음을 알려 드립니다.

☞ 위와 같이 개인정보를 수집·이용하는데 동의하십니까? 동의함 [] 동의하지 않음 []

■ 제3자 제공 동의

제공받는 자	도시가스사업자, 신한카드, 에너지바우처 콜센터
제공 목적	등유·LPG 선불카드 발급 및 중복수급 방지
제공 항목	신청인 성명, 생년월일, 주소, 연락처
보유기간	5년

※ 위 내용은 차상위계층 세대 대상 난방용 등유·LPG 구입비 지원을 위해 필요한 최소한의 필수 정보에 해당하며 그 내용에 관하여 개인정보 제공 동의를 거부할 권리가 있습니다. 그러나 동의를 거부하는 경우에는 차상위계층 세대 대상 난방용 등유·LPG 구입비 지원을 받을 수 있는 수급자가 될 수 없음을 알려 드립니다.

☞ 위와 같이 개인정보의 제3자 제공에 동의하십니까? 동의함 [] 동의하지 않음 []

■ 고유식별정보 처리 안내

항목	외국인등록번호
수집·이용 목적	등유·LPG 선불카드 발급 및 중복수급 방지
보유기간	5년

※ 위 내용은 차상위계층 세대 대상 난방용 등유·LPG 구입비 지원을 위해 필요한 최소한의 필수 정보에 해당하며 그 내용에 관하여 개인정보 제공 동의를 거부할 권리가 있습니다. 그러나 동의를 거부하는 경우에는 차상위계층 세대 대상 난방용 등유·LPG 구입비 지원을 받을 수 있는 수급자가 될 수 없음을 알려 드립니다.

☞ 위와 같이 고유식별정보를 수집·이용하는데 동의하십니까? 동의함 [] 동의하지 않음 []

■ 기타 고지 사항

개인정보 처리 사유	<ul style="list-style-type: none"> 등유·LPG 구입비 지원 관련 서비스 제공 계약 체결 및 본인 확인 허위·초과 결제, 대상자 자격위반 조사 등 적정급여 관리
개인정보 항목	주민등록번호
수집근거	「개인정보 보호법」 제24조의2 제1항 제1호 및 「에너지법 시행령」 제17조

「개인정보 보호법」에 따라 개인정보처리자가 준수해야 할 개인정보보호 규정을 준수하고, 관련 법령에 따라 대상자의 권익보호에 최선을 다하고 있으며 허가된 이용 목적 외에는 사용하지 않을 것을 약속드립니다.

※ 만14세 미만 아동인 경우 반드시 법정대리인의 동의가 필요합니다.

년 월 일

신청인(대리인) : (서명 또는 인)

(필요시) 법정대리인 : (서명 또는 인)

연락처:

210mm×297mm[백상지(80g/m²) 또는 중질지(80g/m²)

개발담당

1. 야생동물 피해예방시설 설치사업 안내

(담당 : 김승태 940-7732)

피해예방시설의 설치비용을 지원하여 안정적인 영농활동을 도모하기 위한 「야생동물 피해예방시설 설치사업」을 다음과 같이 안내하오니 널리 홍보하여 주시기 바랍니다.

- 신청기한 : 2024. 2. 14.(수)
- 지원대상
 - 관내에서 적법하게 본인 소유의 토지에서 농업·임업·어업을 영위하는 자 (타인 소유의 토지인 경우 임대차 계약서 등 필요)
 - 사업비 신청액의 **자부담(40%)**이 가능한 자
- 지원예산 : 시설의 설치 또는 구입에 소요되는 **총 비용의 60%**

계(천원)	보조(60%)	자부담(40%)	비고
617,302	370,381	246,921	

※ 농가당 **최대 지원금액 5,000천원**

- 지원시설 : 철망울타리, 전기울타리, 조수류퇴치기
- * 시설별 기준단가

시 설 명	단 가	비 고
철망울타리	5,183천원/200m	최고가와 최저가 업체 제외 후 산정
전기울타리	2,016천원/200m	최고가와 최저가 업체 제외 후 산정
전기(태양광)울타리	2,091천원/200m	최고가와 최저가 업체 제외 후 산정

※ 전기 및 태양광 울타리는 반드시 방초시트 설치

- 지원제외
 - 지방세, 세외수입, 과태료 등 체납·미납자
 - 최근 5년간 야생동물 피해예방시설비를 지원받은 필지
- 대상자 선정 우선순위

- ① 매년 반복하여 피해가 발생하고 있는 지역
 - 농작물 피해보상 신청지, 유해야생동물 포획의뢰 신청지 등
 - ② 군·국립공원, 문화재보호구역 및 축사·방목지 인근 100m 이내 지역 (유해야생동물 총기포획 제한지역)
 - ③ 귀농인 농가 신청 지역(2019. 1. 1.이후 전입자, 증빙서류 첨부)
 - ④ 과수·화훼 및 특용작물 재배지역
- ※ 동순위 발생 시 설치면적이 넓은 지역을 우선하여 결정
- ※ 2개 이상 연접 필지에 공동으로 설치 희망 시(광역사업)
- 설치사업 동의서 필히 서명 또는 인
 - 임차인인 경우 임대차 계약서 및 설치동의서 개개인 첨부

2. 2024년 경남형 자원순환마을 조성사업 홍보 [담당 : 김승태 940-7732]

주민 스스로 지역의 자원순환 과제를 발굴하고 해결하는 공동체를 지원하는 ‘경남형 자원순환마을 조성사업’ 공모 추진을 아래와 같이 알려드리니 적극 홍보 협조하여 주시기 바랍니다.

- 사업명 : 2024년 경남형 자원순환마을 조성사업
- 사업목적 : 주민 스스로 ‘우리동네’의 자원순환 문제를 발굴하고, 스스로 해결하는 공동체 지원
- 신청기간 : 2024. 1. 8.(월) ~ 2024. 2. 2.(금) 18:00까지
- 신청대상
 - 자원순환 공동체 문화를 조성하고자 하는 주민 10인 이상의 모임
 - 마을 공동체 또는 주민과 함께하는 사회단체, 기관, 기업 등
- 신청방법 : 지방보조금관리시스템 보탬e(www.losims.go.kr) 공모신청 후 직접 또는 우편 서류 제출(도 환경정책과, 경상남도 진주시 월아산로 2026, 경상남도청 서부청사 3층)

3. 배출가스 5등급 자동차 운행제한 홍보 [담당 : 김승태 940-7732]

경상남도는 미세먼지 비상저감조치 발령 시 기존 창원, 진주, 김해, 양산 4개 시에서 2022년부터 통영, 사천, 밀양, 거제 도내 8개 시 전역으로 배출가스 5등급 자동차 운행제한 단속을 확대 시행하고 있습니다. 이에 고농도 미세먼지 발생 시기 전 미세먼지 저감을 위한 국민 관심과 참여를 위하여 운행제한 관련 내용을 적극 홍보하여 주시기 바랍니다.

< 비상저감조치 발령 시 배출가스 5등급 차량 운행제한 >

- (시행시기) 미세먼지 비상저감조치 시행일 06~21시(토요일 및 공휴일 제외)
- (제한대상) 배출가스 5등급 자동차(저공해 미조치)
- (제한지역) 도내 8개 시(창원, 진주, 김해, 양산, 통영, 사천, 밀양, 거제)
- (위반 시) 과태료 10만원/일(1일 1회 최초 적발 지자체)
- (제외대상) 긴급·장애인·국가유공자 차량, 경찰·소방 업무용 차량, 저감장치 부착 차량 등
- (유예대상 및 기간)
 - 저공해조치 신청차량 과태료 부과 유예('24.11.30일까지)
 - 저감장치 미개발·장착불가 차량 단속 제외('24.11.30일까지)

4. 폐자원 보상 교환 확대 시행 홍보

[담당 : 김승태 940-7732]

우리군은 폐자원 수거율 향상을 위해 재활용 선별체험시설에서 폐건전지, 우유팩, 투명페트병을 대상으로 폐자원 보상 교환을 상시 시행하고 있으며, 폐자원 보상 교환에 대한 주민 참 도가 높아지면서 교환장소의 확대 요청이 증가하여 폐자원 보상 교환 확대 시행을 추진코자 하오니 널리 홍보하여 주시기 바랍니다.

- 기 간 : '24. 2. 1.(목) ~ (연중시행)
- 교환장소 : 재활용 선별체험시설(1개소) → 재활용 선별체험시설 환경과, 읍·면환경업무 담당
- 교환기준

재활용품			⇔		교환물품	
폐건전지		15개			건전지 1 세트(2개)	
우유팩	200ml	75개			를화장지 1개	
	500ml	30개				
	1000ml	15개				
투명페트병 (무색 / 생수, 음료)		15개				

5. 가설건축물 연장신청 방법 개선 홍보

[담당 : 김승태 940-7732]

가설건축물 연장 신고시 군청에 직접 방문하여 신청하는 방식을 읍면에서 접수 후 군에서 일괄처리하는 방식으로 개선하여 주민 편의 제공하고자 하니 널리 홍보하여 주시기 바랍니다.

- 가설건축물 연장신청 방법

종 전	개 선	비 고
- 건축행정시스템(세움터) 접속 연장신청 - 군청 방문 연장신청	- 건축행정시스템(세움터) 접속 연장신청 - 군청 또는 읍·면 방문 연장신청	

6. 읍·면별 일반폐기물 및 재활용품 수거일정 홍보 (담당 : 김승태 940-7732)

우리군 생활폐기물 수집·운반과 관련하여 읍·면별 일반폐기물 및 재활용품 수거일정을 다음과 같이 알려드리오니 주민들에게 적극 홍보하여 폐기물이 적기에 수거될 수 있도록 협조하여 주시기 바랍니다.

구분	생활폐기물				음식물		
	읍시가지	읍변두리	면소재지	면마을	공동주택	단독주택	가조면
운영 횟수	매일	주2회	매일	주1회	매일	주3회	매일
작업 시간	06:00~11:00	12:00~15:00	06:00~15:00	06:00~12:00	06:00~15:00	06:00~15:00	06:00~15:00
월	월	월	월	고제,복상	월	월	월
화	화		화	마리위천남하	화		화
수	수		수	남상,신원	수	수	수
목	목	목	목	가조,가북	목		목
금	금		금	주상,웅양	금	금	금
토	토		토		토		토
구분	재활용품				대형폐기물		
	읍시가지	읍변두리	면소재지	면마을	아파트, 시내망	읍	면
운영 횟수	매일	주1회	주2회	주1회	주3회	매일	주2회
작업 시간	06:00~11:00	12:00~15:00	12:00~15:00	06:00~11:00	12:00~15:00	06:00~15:00	06:00~15:00
월	월			고제,복상	월	월	위천,복상,고제
화	화	화	화	마리위천남하		화	마리,남상,남하,신원
수	수			남상,신원	수	수	가조,가북,웅양,주상
목	목		목	가조,가북		목	위천,복상,고제
금	금			주상,웅양	금	금	마리,남상,남하,신원
토	토					토	가조,가북,웅양,주상

7. 남하면 폐기물 불법투기 단속 홍보

[담당 : 김승태 940-7732]

- 기 간 : 2024. 1. ~ 12.
- 단속장소 : 남하면 일원
- 근 거 : 「폐기물관리법」 제4조, 8조, 68조
- 단속대상
 - 종량제 봉투를 사용하지 않고 버린 재활용이 되지 않는 생활폐기물
 - 대형폐기물 스티커 미부착 상태의 대형폐기물
 - 그 외 기타 폐기물 관리법 위반한 무단 투기
- 처 별 : 100만원 이하의 과태료 부과

8. 폐기물 불법소각 관리 강화대책 알림

[담당 : 김승태 940-7732]

- 단속기준
 - 농촌지역 영농부산물*, 폐비닐, 생활쓰레기 등 불법소각 점검 실시, 주민 계도 및 과태료 부과
 - * 벼, 보리, 옥수수, 콩, 고추, 깨 등 농작물과 과수 등의 농업생산에서 기본 생산물 이외 부차적으로 얻는 생산물(볏짚, 콩대, 고춧대, 과수 가지 등)
 - 영농부산물, 폐기물, 생활쓰레기 등을 노천에서 소각하거나, 아궁이 등에서 연료로 사용하는 것은 “폐기물 불법소각”
 - ※ 다른 폐기물이 혼합되지 않은 영농부산물만을 아궁이 등 실내에서 연료로 사용하는 경우 과태료 대상에서 제외
- 위반 시 과태료
 - 사업활동 과정에서 발생하는 생활폐기물 소각 : 100만원
 - 그 밖에 영농 및 생활폐기물을 소각한 경우 : 50만원
 - ※ 적발 시 무관용 원칙으로 과태료 부과

9. 겨울철 다중밀집시설 화재 예방 홍보

[담당 : 김승태 940-7732]

겨울철 다중밀집시설 등의 화재예방을 위하여 붙임과 같이 홍보자료를 배포하오니 널리 홍보하여 주시기 바랍니다.

- 홍보기간 : 2024. 1. ~ 2.
- 홍보대상 : 읍·면 내 다중이용시설(종교시설, 아파트, 어린이집 등), 군민
- 홍 보 물 : 【붙임 1】 참고

10. 한파쉼터 운영 홍보

[담당 : 김승태 940-7732]

한파로 인한 피해 최소화를 위해 국민들이 쉽게 이용할 수 있도록 운영 중인 한파쉼터 정보를 지역 주민에게 적극 안내하여 국민이 이용하는데 차질이 없도록 홍보하여 주시기 바랍니다.

○ 남하면 한파쉼터 운영 현황

번호	쉼터명칭	도로명주소
1	오가경로당	경상남도 거창군 남하면 오가1길 225 , 오가마을회관및경로당
2	용동경로당	경상남도 거창군 남하면 용동길 9-3, 용동마을회관
3	대야경로당	경상남도 거창군 남하면 대야길 9 , 대야마을회관
4	산포경로당	경상남도 거창군 남하면 산포1길 18
5	월곡경로당	경상남도 거창군 남하면 월곡길 23 , 월곡마을회관
6	무릉경로당	경상남도 거창군 남하면 무릉2길 34 , 영빈서원
7	양곡경로당	경상남도 거창군 남하면 양곡2길 20-20, 양곡리마을회관
8	대곡경로당	경상남도 거창군 남하면 대곡길 42-3, 대곡마을회관
9	상촌경로당	경상남도 거창군 남하면 양항길 354 , 새마을회관
10	내곡경로당	경상남도 거창군 남하면 양항길 508 , 내곡마을회관
11	아주경로당	경상남도 거창군 남하면 아주1길 405 , 아주경로당
12	안흥경로당	경상남도 거창군 남하면 안흥1길 77-9, 안흥마을회관
13	신촌경로당	경상남도 거창군 남하면 새마2길 33 , 신촌노인정
14	대촌경로당	경상남도 거창군 남하면 대촌1길 103 , 대촌마을회관
15	대사경로당	경상남도 거창군 남하면 대사길 69 , 대사마을회관경로당
16	천동경로당	경상남도 거창군 남하면 천동길 63-7, 천동마을회관경로당
17	장전경로당	경상남도 거창군 남하면 지산로 749 , 장전마을회관
18	신기경로당	경상남도 거창군 남하면 신기은행길 120 , 신기마을회관
19	자하경로당	경상남도 거창군 남하면 자하길 69-3, 자하마을회관
20	가천경로당	경상남도 거창군 남하면 가천길 74 , 가천마을회관경로당

붙임 **홍보자료(화재시 행동요령과 난방용품 매뉴얼)**

겨울철 난방용품 안전매뉴얼

화재시 행동요령

 **화재발생 전파**

- "불이야~"를 큰소리로 외친다.
- 화재경보기(발신기) 누름버튼을 누른다.

 **화재신고(119)**

- 전화기의 119버튼을 누른다.
- 화재장소, 상황 등을 침착하게 알려준다.
- 119(소방서)에서 전화를 끊을 때까지 먼저 끊지 않는다.

 **초기소화**

- 본인의 피난로를 확보한 후 초기 소화에 임한다.
- 화재 초기에는 소화기, 옥내소화전을 이용하여 불을 끈다.



소화기 입력지시계 확인



녹색: 정상 노란색: 입력미달

소화기 사용방법



1
소화기를 바닥에 두고 안전핀을 뽑는다.



2
노즐이 화점을 향하게 하고 손잡이를 움켜쥐는다.



3
소화가 완료될 때까지 골고루 분사한다.

휴대폰으로 QR코드를 스캔하면 소방시설 사용방법을 영상으로 볼 수 있습니다.

소화기

옥내소화전

완강기

유도등 및 비상조명등



피난요령

- ☑ 자세를 낮추고 젖은 수건 등으로 코와 입을 막고 대피한다.
- ☑ 비상구의 문을 닫으면서 대피한다(화재·연기 확산 방지).
- ☑ 문 손잡이가 뜨겁다면 다른 비상구를 찾는다.
- ☑ 아래층으로 피난하기 어려울 때에는 옥상으로 대피한다.
- ☑ 엘리베이터는 이용하지 않는다.
- ☑ 계단으로 피난하기 어려우면 피난기구(완강기 등)를 이용한다.



완강기 사용방법



1 완강기 후크를 고리에 걸고
나사를 조인다.



2 밖으로 로프를 놓는다.



3 벨트를 거드랑이 밑에 건 후,
벨트를 가슴에 확실하게 조인다.



4 지지대를 창밖으로
향하게 한다.



5 두 손으로 로프를 잡고
발부터 창 밖으로 내민다.



6 몸이 벽에 부딪히지 않도록
손으로 벽을 밀면서 내려온다.

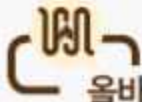

올바른 사용 및 관리방법

전기장판은 KC마크와 EMF마크가 있는 것으로 구입한다.



사용하기 전에 점검한다.

- 사용 전에는 전선의 파열여부를 확인한다.
- 장판이나 콘센트에 낀 먼지를 제거한다.
- 전기장판에 파손되거나 마모된 곳이 있는지 확인한다.
- 온도조절장치가 정상 작동되는지 점검한다. 만일 제대로 작동하지 않는다면 A/S를 받고 사용한다.

사용시 주의사항

- 전기장판 위에는 반드시 라텍스 같이 불이 잘 붙을 수 있는 재질이 아닌 얇은 이불을 깔고 사용한다.
- 취침 등 오랜 시간동안 사용할 경우 저온화상을 입을 수 있으니 온도조절에 유의한다.
* 장시간 사용할 경우 온도를 35~37℃ 정도로 유지하는 것이 적당
- 전기히터는 어린이, 애완동물이 있을 경우에는 사용하지 않는다.
- 전기히터 주위에는 불이 붙을 만한 물건을 모두 없애고 충분한 공간을 확보한다.
- 전기히터는 이불, 커튼 등 불에 쉽게 탈수 있는 물질이 없는 곳에서만 사용한다.
- 오래 사용하면 플러그, 스위치 등의 연결부분이 파손될 수 있으니 유의해야 한다.

사용 후, 외출시 전원을 끈다.

- 전원이 켜진 상태로 오랜 시간 이불, 침대와 방치한다면 화재발생 위험이 높아진다.
- 사용하지 않거나 외출할 때에는 반드시 전원을 끄고 콘센트까지 뽑는 것을 습관화한다.

안전하게 보관한다.

- 전기장판을 사용하지 않는 기간(봄~가을)에는 돌돌 말아서 보관한다.
- 전기장판 위에 무거운 물체를 올려놓지 않는다.
* 접어서 보관하거나 무거운 물체를 올려놓으면 합선되거나 전열선이 접혀 끊어질 수 있어 화재의 우려가 있다.

○ 구매 시 KC마크 반드시 확인하기!

○ 미사용시 반드시 전원 차단하기!

○ 장시간 사용은 NO!

○ 미사용시 동그렇게 말아 보관하기!

○ 무거운 물건 올려놓지 않기!

○ 사용 전 마른걸레로 깨끗하게 닦기!



전기열선

겨울철 수도배관이나 계량기 등의 동파방지를 위하여 배관에 설치하거나 농업용으로 비닐하우스 등에서 보온효과를 높이기 위해서 설치하는 전기제품



화재위험 요인

- 전기열선에 다시 보온재를 감아 놓을 경우
- 전기열선에 스티로폼, 옷가지 등 방치된 가연물이 있을 경우
- 전기열선을 중복해서 여러 번 감을 경우
- 전기열선 종단마감 불량

- 열선을 여러 번 겹쳐서 사용할 경우 열이 10℃ 이상 차이가 나며, 여기에 보온재를 입히면 온도는 순식간에 53℃까지 상승하게 되어 이러한 상태로 장시간 이용하게 되면 열이 축적되어 그만큼 화재위험성이 높아지게 된다.
- 농업용 열선의 보온효과를 높이기 위해 다겹보온덮개와 에어캡을 덮어 놓을 경우 열축적이 용이하여 표면온도가 약 102℃ 이상 올라가 보온덮개와 에어캡에 착화될 가능성이 높다.

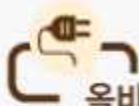

올바른 사용 및 관리방법

- ☑ KC인증을 받은 열선 제품 사용한다.
- ☑ 열선에 충격을 주거나 열선을 겹쳐 사용하지 않는다.
- ☑ 열선을 옷가지나 스티로폼 등의 보온재로 감지 않는다.
- ☑ 열선 주위에 탈수 있는 가연물을 두지 않는다.
- ☑ 내용연수가 지난 열선은 정기적으로 교체한다.
- ☑ 온도조절기 등에 이상이 생기지 않도록 충격에 주의한다.
- ☑ 특정부분이 접히거나 압력이 가해지 않도록 사용한다.
- ☑ 제품의 훼손이나 전원 코드의 이상 여부 등을 확인한다.
- ☑ 사용하지 않거나 외출 시 반드시 전원 차단한다.



수도관 동파방지



수도미터기 동파방지



수세식화장실 동파방지



겨울철 난방용품 안전매뉴얼

전기장판·전기히터

온갖 전선과 발열체들로 이루어져 전선을 통해 전기를 공급받고, 그 전기를 열로 변환하기 때문에 화재발생의 위험성이 항상 존재한다.



“서울 종로 고시원 화재… 7명 사망, 11명 부상”

“울산 천곡동 아파트 화재… 1명 사망”

“잠자던 80대 노인 숨진 채 발견”

“다른 지역, 다른 사고, 하지만 사고 원인은 하나”

“겨울철 화재사고 원인 1위 ‘전기장판·전기히터’”



화재위험 요인

- 장기간 보관 과정에서 접혔던 부분의 열선 피복 손상으로 발열
- 전기장판 위에 천연고무 침구류를 장시간 놓아 둘 경우
- 전기장판 자체의 노후화로 열선의 단선



올바른 보관방법



잘못된 보관방법

▶ 자기집 화재 시 대피가 가능한 경우



- ✓ 화재 사실을 집에 있는 사람에게 알린다
- ✓ 계단을 이용해 낮은 자세로 지상층, 옥상 등 안전한 장소로 대피한다
- ✓ 대피 시 출입문은 반드시 닫고, 엘리베이터를 타지 않는다
- ✓ 비상벨을 누르고 119에 신고한다

▶ 자기집 화재 시 현관 입구 등의 화재로 대피가 어려운 경우



- ✓ 화재 사실을 집에 있는 사람에게 알린다
- ✓ 대피공간, 경량칸막이, 하향식피난구 등이 설치된 곳으로 이동하여 대피한다
- ✓ 대피공간 등이 없는 경우 화염·연기로부터 멀리 이동해 문을 닫고, 젖은 수건 등으로 틈새를 막는다
- ✓ 119로 현재 위치, 상황을 알리고 구조 요청한다

▶ 다른 곳* 화재 시 자기 집으로 화염·연기가 들어오지 않는 경우



- ✓ 화재 사실을 집에 있는 사람에게 알린다
- ✓ 세대 내에서 대기하며 화재 상황을 주시한다
- ✓ 연기가 들어오지 못하게 창문을 닫는다
- ✓ 119로 신고하고 안내방송에 따라 행동한다

▶ 다른 곳* 화재 시 자기 집으로 화염·연기가 들어오는 경우



- ✓ 화재 사실을 집에 있는 사람에게 알린다
- ✓ 복도, 계단에 화염·연기가 없어 대피가 가능한 경우
1.대피 요령에 따라 행동한다
- ✓ 복도, 계단에 화염·연기가 있어 대피가 어려운 경우
2.구조요청 요령에 따라 행동한다

*다른곳 : 아파트의 다른 세대, 복도, 계단실, E/V홀, 주차장 등



경제산업담당

1. 2024년 토양개량제 지원사업 추가 신청 안내 [담당 : 강상미 940-7742]

- 신청기한 : 2024. 2. 27.(화)까지
- 신청대상 : 농업경영체 등록정보를 등록한 농업인 (*등록 필지에 한함)
- 지원내용 : 규산 및 석회질비료 지원
- 신청방법 : 남하면 경제산업담당 방문 신청
- 기타사항 : 2022년도 신청자 외 추가 신청

2. 한국농업기술진흥원 벼(특수미) 종자 신청 안내 [담당 : 강상미 940-7742]

- 신청기간 : 2024. 1. 17.(수) ~ 2. 14.(수)
- 보급품종 : 특수미 보급종 14품종 / 품종별 특성 **【붙임 1】** 참조

용도 (품종수)	품종명	보급예정량(kg)	판매단가 (원/kg)	비고
사료용(2)	목양	80,000	2,600	신청단위 : 20kg 전량 미소독
	영우	130,000	2,600	
찰벼(4)	미르찰	45,000	2,300	
	보람찰	85,000	2,400	
	백옥찰	51,000	2,400	
	운일찰	4,000	2,400	
밥쌀용(8)	미호	25,000	2,600	
	백진주	10,000	2,750	
	예찬	32,000	2,550	
	진옥	40,000	2,900	
	참동진	250,000	2,454	
	새일품	14,000	2,300	
	새칠보	15,000	2,300	
	성산	8,000	2,600	

* 일부 품종은 **2022년산**으로 배송됩니다. (백옥찰, 운일찰, 새일품, 새칠보, 성산, 미호)

- 유의사항
 - 본 신청은 기관(읍면 등)을 통한 일괄신청임, 종자광장 홈페이지를 통한 개별신청은 2월말 별도 안내
 - 적응지역에 맞지 않는 품종을 신청할 경우 배정에 제외될 수 있음

3. 발작물(콩, 팥, 녹두, 들깨) 종자 기관신청 안내 [담당 : 강상미 940-7742]

○ 신청기간 : 2024. 1. 17.(수) ~ 2. 14.(수)

○ 보급품종 : 16품종, 미소독 종자 / 품종별 특성 **【붙임 2】** 참조

작 물 (품종수)	품종명	보급예정량(kg)	판매단가 (원/kg)	포장단위 (kg)	
소계	16품종	188,890			
콩	백태(9)	대왕2호	29,000	6,000 (12,000원/2kg)	2
		대찬	28,000		
		대풍2호(중립종)	10,600		
		미소(특수콩)	2,000		
		미풍	5,000		
		선풍	33,000		
		장풍(논적합)	8,500		
		선유2호(조생)	15,900		
		신바람(나물)	4,200		
	유색(2)	세움(쥐눈이콩)	2,020	8,800 (17,600원/2kg)	2
청자5호		30,750			
팥(2)	홍다	1,000	11,000 (22,000원/2kg)	2	
	홍미인	10,200			
녹두(1)	산포	5,100	12,600	1	
들깨(2)	다유	2,020	12,100 (6,050원/0.5kg)	0.5	
	들샘	1,600			

○ 유의사항

- 본 신청은 기관(읍면 등)을 통한 일괄신청, 종자광장 홈페이지를 통한 개별신청은 1월 말(참깨, 땅콩, 사료용옥수수, 잡곡) 별도 안내
- 적응지역에 맞지 않는 품종을 신청할 경우 배정에 제외될 수 있음

4. 2024년 시설원에 토양개량제 지원사업 수요조사 실시 [담당 : 강상미 940-7742]

○ 신청기한 : 2024. 1. 26.(금)까지

○ 지원대상 : 시설원에 농업인·법인, 생산자단체(시설하우스에서 660㎡ 이상 재배)

○ 지원단가 : 1.7만원(10kg) 이내 * 10a당 최대 20포 지원

○ 지원비율 : 보조 50, 자부담 50

○ 지원내용 : 탄소저감 농법 실현 및 토양개량을 위한 바이오차 등 구입지원

5. 귀농세대 영농정착금 지원사업 안내

[담당 : 권윤남 940-7741]

- 신청기한 : 2024. 1. 24.(수)까지
- 지원대상
 - 전입당시 세대주가 만 65세 이하인 세대,
 - 전입한지 6개월 ~ 5년 이내의 세대
 - 전입일 기준 1년 이상 농어촌 외의 지역에서 주민등록이 되어 있는 자
- 지원금액 : 세대당 5,000천원 / 1인 세대 2,500천원
- 지원내용 : 농기계·농자재 구입, 영농시설 설치 등(중고농기계, 트럭 제외)
- 신청장소 : 주소지 읍면사무소 경제산업담당
- 제출서류 : 신청서(면사무소 비치) 및 첨부서류
 - 첨부서류 : 견적서, 주민등록등·초본(세대원 포함), 농업경영체등록확인서, 건강보험자격득실확인서, 교육수료증(해당자에 한함)

6. 2024년 귀농인 안정 정착 지원사업 안내

[담당 : 권윤남 940-7741]

- 신청기한 : 2024. 1. 29.(월)까지
- 신청대상 : 65세이하('58. 1. 1 이후 출생), 귀농 5년이내인 실제 영농종사자
- 지원규모 : 경남 전체 70세대 / 세대당 1,500천원
- 사업내용 : 귀농교육, 농업분야교육 수강료, 컨설팅비용, 농업분야 선진지 견학비, 각종 국내외 행사(축제·박람회) 참가비, 농업관련 자격증 취득, (중)장비·농기계 임차료 등
- 신청장소 : 주소지 읍면사무소 경제산업담당
- 신청서류
 - 신청서 : 면사무소 비치
 - 첨부서류 : 주민등록 등·초본, 건강보험자격득실확인서, 농업경영체등록확인서, 교육이수증(해당자에 한함)

7. 2024년 소각산불 없는 녹색마을 추진계획 알림 (담당 : 김필재 940-7743)

- 제출기한 : 2024. 1. 29.(월)까지
- 대상마을 : 남하면 관내 20개마을
- 제출서류 : 소각산불 없는 녹색마을을 위한 서약서 1부
- 서약서 : **【붙임 3】** 참조

8. 2024년 벼 육묘용 상토 및 상자모 지원사업 신청 안내

[담당 : 강상미 940-7742]

- 신청기한 : 2024. 1. 24.(수)까지
- 대 상 : 관내 주소를 둔 벼 재배 농업인
 - 관내 주소를 둔 농업인 중 관외 농지*를 소유한 벼 재배 농업인 포함
 - * 관외농지 : 거창군의 경계 행정구역에 한함
- 내 용

사업명	대 상	지원기준	지원단가	비고
벼 육묘용 상토 지원	자가 육묘 생산농가	1,300L/ha	중량상토(20L) : 3,350원 경량상토(40L) : 6,080원	예상가격 (변동가능)
벼 상자모 (육묘 모판) 지원	상자모(모판) 구입농가 (위탁육묘농가)	210,000원/ha	300상자/ha (700원/상자)	지원기준 초과분 자부담

- 유의사항 : 벼 육묘용 상토 위입 신청 및 상토·상자모 중복 지원 불가

9. 2024년 생태농업단지 조성사업 신청 안내 [담당 : 강상미 940-7742]

- 신청기한 : 2024. 1. 30.(화)까지
- 신청사업

생태농업단지 조성사업	생태농업단지 보완사업
<ul style="list-style-type: none"> •대상 : 친환경농업을 실천하고자 하는 생산단체 •단가 : 200백만원 이내/개소 •지원비율 : 보조 70, 자부담 30 •지원내용 <ul style="list-style-type: none"> - 친환경농자재 자자제조 생산시설·장비 - 친환경농산물생산시설 및 장비 - 친환경농업 관련 교육·컨설팅 등 	<ul style="list-style-type: none"> •대상 : 국비 친환경농업지구사업 및 도 자체 사업(시범)단지, 유기농밸리조성사업장 중 사업종료 후 5년이 경과된 단지·지구의 사업주체 •단가 : 100백만원 이내/개소 •지원비율 : 보조 70, 자부담 30 •지원내용 <ul style="list-style-type: none"> - 생산시설 확충 및 노후 장비 개보수·신설 - 친환경농업 6차산업 연계 H/W 지원

10. 2024년 서민층 전기시설 개선사업 대상가구 수요조사 (담당 : 김필재 940-7743)

- 신청기한 : 2024. 1. 30.(화)까지
- 대 상 자
 - 기초생활수급자, 차상위 계층, 소외계층(독거노인 등)
 - 복지시설 : 장애인 공동생활 가정, 경로당 등
- 사업내용 : 안전진단 및 노후·불량 전기시설 교체
 - ※ 차단기, 콘센트, 조명 등
- 한 도 액 : 가구당 300,000원 이내

11. 2025년 에코프로바이오틱스 사업 수요조사 (담당 : 김필재 940-7743)

- 조사기한 : 2024. 1. 23.(화)까지
- 대 상 자 : 관내 축산업 등록(허가)농가
- 사 업 비 : 992백만원(최소 2년의 사업기간)
- 대상축종 : 한우, 육우, 젖소, 양돈, 산란계, 육계
- 사업내용
 - 생균제 지원 : 미생물 활용 촉진 및 실증을 위해 마을 또는 축산단지 단위로 축산생균제 구매·보급 지원
 - 효과분석 : 생균제 급여에 따른 장내미생물 변화, 건강증진, 육질 등 생산성 향상, 환경오염물질 저감 등 효과 분석
 - 현장컨설팅 : 농가별 모니터링·현장컨설팅 및 이를 통한 최적의 축산 생균제 활용 모델 개발 및 지역 농가·지자체 대상으로 활용모델과 방안 등 정보 보급

12. 2024년 유기농업 선도농가 가공유통 지원사업 신청 안내 (담당 : 강성미 940-7742)

- 신청기한 : 2024. 1. 30.(화)까지
- 신청대상
 - 친환경농산물을 활용 가공품을 생산·유통하고자 하는 농업인·법인
 - 친환경농업 6차산업화를 위해 친환경농산물 생산·가공·유통을 복합적으로 추진하는 자 등
- 지원내용 : 친환경농산물 가공시설·장비 및 유통시설·장비
- 지원단가 : 200백만원 이내/개소
- 지원비율 : 보조 70, 자부담 30

13. 2024년 산림소득증대 지원사업 신청 안내 [담당 : 강상미 940-7742]

- 신청기한 : 2024. 1. 26.(금)까지
- 신청장소 : 산림과 산림소득담당, 임산물 생산지 읍·면 사무소
- 사업내용

사업명	내 용
임산물 종자·종묘 지원사업	<ul style="list-style-type: none"> • 대 상 : 임산물 재배 계획 또는 재배 중인 임업인 • 내 용 : 임산물 종자 또는 종묘 구입비 지원 • 보조비율 : 보조 50%, 자부담 50% • 지원조건 <ul style="list-style-type: none"> - 「종자산업법」에 따라 '종자업을 등록한 자이거나 '생산·수입·판매신고'한 자에게서 구입 - 생산적합성조사에 합격한 종자 또는 종묘에 한함 * 파종·식재하고자 하는 토양에 대한 생산적합성조사 완료되어야함 - 3년생 이상 종묘(종금) 지원불가, 수하식재 및 타 수종과 혼효 식재 불가 • 지원단가 : 실소요액 기준 업체별 견적가에 의함 <ul style="list-style-type: none"> - 산양삼 종자·종묘는 20만원/kg 이하로 지원 * 신청사업 중 동일 품목·규격의 경우 최저가 일괄 적용 • 지원한도 : 사업자별(가족포함) 보조 5,000천원 초과 불가
임산물 포장재 지원사업	<ul style="list-style-type: none"> • 대 상 : 임산물 1년 이상 재배하고 있는 임업인 • 내 용 : 임산물 내·외부 포장재 구입비 지원 • 보조비율 : 보조 50%, 자부담 50% • 지원조건 <ul style="list-style-type: none"> - 산림청 「임산물 표준규격」고시에 적합한 포장재 - 외부 포장재는 반드시 '거창군' 생산 임산물 표시 • 지원단가 : 실소요액 기준 업체별 견적가에 의함 <ul style="list-style-type: none"> * 신청사업 중 동일 품목·규격의 경우 최저가 일괄 적용 • 지원한도 : 사업자별(가족포함) 보조 5,000천원 초과 불가
거창 임산물 택배비 지원사업	<ul style="list-style-type: none"> • 대 상 : 거창군 거주 임산물을 택배하는 생산자 및 생산자단체 <ul style="list-style-type: none"> - '거창물'을 통한 판매 물량 제외 / 관외지역 물량만 인정 • 지원단가 : 1건당 2,000원 / 최대 150건(300,000원) • 주요품목 : 표고버섯, 오비자, 산양삼, 고로쇠, 산채류 등 • 품목별 주의사항 : 원물 상태로 유통 시 지원 <ul style="list-style-type: none"> - 오미자청, 파우치, 병, 캔, 플라스틱 등 별도용기의 임산물 가공품 제외 - 박피·건조 등 1차 단순 가공 포함 줌, 엑기스, 분말 등 제외 예) 꽃감, 칩즙, 엑기스 - (고로쇠) 반드시 수액채취 허가 받은 임가만 신청 가능

14. 2024년 농산물 가공산업 활성화 지원사업 [담당 : 권윤남 940-7741]

- 신청기한 : 2024. 1. 17.(수)까지
- 사업대상 : 지역 농산물을 50%이상 이용하고 있거나 이용하고자 하는 도내 농식품 가공업체, 농업법인
- 사업량 : 3개소 정도(거창군 전체)
- 지원비율 : 보조 50%, 자부담 50%
- 사업내용 : 가공공장 신축·증개축, 시설 현대화 및 부대시설 설치 등
- 사업내용

지원분야		지원한도 (사업비기준)	지원내용	비고
농산물 가공산업 활성화	일반농식품 육성	400백만원	일반농산물 가공공장 신축 증개축, 시설 현대화	
	전통주 육성		전통주 가공공장 신축 증개축, 시설 현대화	
	전통발효식품 육성		전통발효식품 가공공장 신축 증개축, 시설 현대화	

15. 2024년도 전략작물산업화 지원사업 신청 안내 [담당 : 강상미 940-7742]

- 신청대상 : 농업법인, 농협조직, 협동조합
- 지원자격 및 요건
 - (구)식량작물공동경영체 운영주체 중 감자 공동영농면적이 10ha이상(참여농가 15인 이상) 집단화된 지역에서 감자 가공용 제품을 생산하는 식품업체와 감자 생산·공급 계약재배를 체결한 공동경영체
 - 농업법인과 협동조합은 농식품부기본규정 및 농식품부고시의 지원요건 적합 등
- 지원기준 : 경영체당 2억원 이내(보조 90%, 자부담 10%)
- 지원내용 : 감자 생산 및 유통에 필요한 시설, 장비 지원(과종기, 수확기 등)
- 신청기한 : 2024. 1. 31.(수)까지

16. 2024년 소규모 스마트팜 조성사업 신청 안내 [담당 : 강상미 940-7742]

- 사업대상 : 농업인, 농업법인, 생산자단체(단, 45세 미만 신청 가능)
- 사업비 : 1,000백만원(1개소, 보조비율 50%)
 - 시설규모 : 스마트팜 온실 0.3ha 이상
- 사업내용 : ICT 융복합 시설 및 연계 시설 등을 포함한 철골 및 자동화비닐 온실 신·개축 비용 지원
- 신청기한 : 2024. 2. 16.(금)까지

17. 2024년 지역 특화품목 육성단지 조성사업 신청 안내 [담당 : 강상미 940-7742]

- 사업대상 : 농업인, 농업법인, 생산자단체 중 품목의 집단화 단지화 가능한 경우
 - (노지과수) 2ha 이상 집단화되고 참여 농가 5호 이상
 - (채소류 및 특용작물) 1ha 이상 집단화되고 참여 농가 5호 이상
 - (시설하우스) 1ha 이상 집단화되고 참여 농가 5호 이상
- ※ 기후변화 등에 따라 새로운 작물 또는 새로운 품종으로 소득화 가능한 품목
- 사업비 : 5,000백만원 / 1개소(보조 50%)
- 사업내용 : 단지조성을 위한 생산 및 유통시설·장비, 컨설팅 지원
- 신청기한 : 2024. 2. 6.(목)까지

18. 2023년 시험포장산 벼 우량종자 분양 및 신청 안내 [담당 : 강상미 940-7742]

- 신청기한 : 2024. 1. 29.(월)까지
- 품종 및 공급량

품종	조원	아람	미소진미	미호	아랑향찰	비고
공급량(kg)	4,710	6,320	2,560	980	1,200	

- 공급가격 : 72,440원/포(40kg)
- 유의사항 : 종자검사 미실시 품종으로 전시포 및 농가 시험용으로만 사용
- 품종설명 : **【붙임 4】** 참조
- 신청서식

품종명	신청자	주소	연락처	신청량(kg)	용도	비고

19. 2023년도 공익직불금 지급정보 공개 안내 [담당 : 강상미 940-7742]

- 공개기간 : 2024. 1. 15. ~ 1. 30.(15일간)
- 공개종류 : 기본공익직불금, 전략작물직불금
- 대상정보 : 농업인의 성명, 농지 지번, 등록면적, 직불금 종류, 수령금액
- 열람방법 : **【붙임 5】** 참조

20. 2024년도 농촌융복합산업 지원사업

[담당 : 권윤남 940-7741]

- 신청기한 : 2024. 1. 25.(목)까지
- 대상자 선정방법 : 서류심사, 현장확인, 발표평가 등
- 신청서 접수 : 읍·면 경제산업담당, 농업기술센터
- (필수)민간보조사업자는 사업 진행 시 보탬e 활용하여 사업추진
- 사업내용

사업명	사업량	사업비 (천원)					비고
		계	보조			자부담	
			국비	도비	군비		
계	5개사업	504,500	-	32,500	284,500	187,500	
농업인가공사업장 시설장비개선지원	1개소	62,500	-	32,500	17,500	12,500	
농업인창업기술 지원	1개소	200,000	-	-	140,000	60,000	
농촌 융복합 마중물 사업	농산물가공 창업지원	1개소	-	-	100,000	100,000	
	컨설팅지원	3개소	-	-	15,000	15,000	
	박람회부스 임차료지원	4개소	-	-	12,000	-	

※ 최근 3년(2021 ~ 2023)간 동일사업을 시행한 사업자는 지원에서 제외되며,
농촌융복합담당 내 사업은 중복신청 불가

21. 마당개 중성화 수술 및 등록지원사업 안내

(담당 : 김필재 940-7743)

- 신청기간 : 사업예산 소진 시까지 수시 신청
- 사업내용

연번	사업명	내용	비고
1	마당개 중성화 수술 지원사업	- 사업대상 : 관내 실외에서 기르는 5개월령 이상의 마당개 - 사업기간 : 2023. 3. ~ 소진 시까지 - 사업단가 • 상한 마리당(암) 400,000원(보조 90) • 상한 마리당(수) 200,000원(보조 90)	※ 15kg 이상 시 초과 자부담 발생 가능
2	반려동물 등록지원 사업	- 사업대상 : 관내거주 반려견(묘) 소유자 - 사업기간 : 2024. 2. ~ 사업비 소진 시까지 - 사업단가 : 상한 마리당 40,000(보조 75)	

22. 2024년 방목생태계 축산농장 조성 사업대상자 모집 안내

(담당 : 김필재 940-7743)

- 제출기한 : 24. 1. 23,(화)까지
- 사업대상 : 산지, 농지, 기타 토지 등에 초지를 조성하거나 임간방목 방법으로 가축을 방목 사육하려는 농업(법인), 생산자 단체
- 대상축종 : 축종제한 없음
- 사업내용
 - 초지조성 : 10,263천원/ha(최대 15ha)한도
⇒ 국고 보조 50% 용자 50%(연리 2%, 3년 거치 7년 균분 상환)
 - 울타리 설치 : 37,341천원/km
⇒ 국고 보조 50% 용자 50%(연리 2%, 3년 거치 7년 균분 상환)
 - 경영지원 : 50백만원 및 총 소요액의 80% 한도지원
⇒ 용자 80%, 자부담 20%(연리 2%, 3년 거치 7년 균분상환)

23. 2024년 기본형 공익직불금 등록신청 공고 안내 [담당 : 강상미 940-7742]

- 신청기한 : 2024. 2. 1. ~ 4. 30.
 - 비대면 신청 : 2024. 2. 1. ~ 2. 29. / 1개월간
 - 방문 신청 : 2024. 3. 4. ~ 4. 30. / 2개월간
- 신청대상
 - 비대면 신청 : '23년 기본직불 등록정보와 '24년 농업경영체 등록정보의 변동이 없고 자격요건 사전검증 결과 적격한 농업인
 - 방문 신청 : 비대면 미신청 농업인, 신규신청자, 관외경작자, 농업법인 등
- 신청방법
 - 비대면 신청 : 농식품부에서 대상 농업인에게 비대상 간편 신청 대상 안내 및 온라인(인터넷, 모바일, ARS) 간편 신청
 - 방문 신청 : 기본직불 등록신청서 작성 및 제출
- 공 고 문 : **【붙임 6】** 참조

24. 겨울철 축사 화재예방(방지)안내 및 홍보 [담당 : 김필재 940-7743]

- 홍 보 물 : **【붙임 7】** 참조

25. 2024년 1월 자동차세 연납 신고·납부 안내 [담당 : 권윤남 940-7741]

- 신고·납부기한 : 2024. 1. 31.(수)
- 대 상 : 이전년도 기신청자 및 2024년 신규 신청자
- 신고방법
 - 인터넷 위택스(www.wetax.go.kr) 접속 -> 신고하기 -> 자동차세 -> 자동차세 연납신청
 - 남하면 행정복지센터 및 군청 재무과 방문 또는 전화(☎ 055-940-7741)
- 연납혜택 : 연세액을 미리 일괄납부하는 경우 연세액의 일부 공제

구분	1월 연납 시	3월 연납 시	6월 연납 시	9월 연납 시
공제율 (연세액)	2월~12월기간 5%공제(4.58%)	4월~12월기간 5%공제(3.75%)	7월~12월기간 5%공제(2.5%)	10월~12월기간 5%공제(1.25%)

- ※ 유의사항
 - 이전년도 기신청차량은 별도 신청 필요 없으며 1월 10일(수) 연납 고지서 일괄 발송
- ※ 기존차량 중 연납희망 차량, 신규취득 차량은 별도 신청 필수
 - 연납 신청 후 미납 시 정기분(6월, 12월) 부과
 - 연납은 자동이체 되지 않음

26. 2024년 정기분 등록면허세(면허) 납부 안내 [담당 : 권윤남 940-7741]

- 납부기한 : 2024. 1. 31.(수)
- 납세의무자 : 과세기준일(1. 1.) 현재 면허를 받은 자
- 과세대상 : 1월 1일에 갱신된 면허(유효기간 1년 이하 제외)
- 고지서 발송 : 2024. 1. 10.(수)
- 납부방법
 - 방문납부 : 납세고지서 지참하여 전국 금융기관 창구 방문
 - CD/ATM기 : 금융기관 CD/ATM기 → 지로공과금 납부 → 지방세 → 과세내역 조회 → 전자납부번호 입력(19자리) → 납부
 - 계좌이체 : 납세고지서에 기재된 (농협)가상계좌 이체
 - 신용카드 : 거창읍 행정복지센터 세무담당 또는 군청 민원소통과 방문
 - 전자납부 : 위택스(www.wetax.go.kr), 인터넷지로(www.giro.or.kr)
- 협조사항 : 납기 내 납부를 위한 마을방송
 - 방송문(안)

○○마을 주민 여러분! 안녕하십니까?
 1월은 정기분 등록면허세 납부의 달입니다. 납부기한이 지나면 3%의 가산금을 추가로 납부하여야 하오니, 2024년 1월 31일까지 꼭 납부하여 주시기 바라며, 기타 문의사항은 남하면 행정복지센터 경제산업담당으로 연락주시기 바랍니다. 감사합니다.

【붙임 1】벼(특수미) 품종별 주요 특성

※ 품종별 수량 및 특성은 재배방법과 기타 환경요인에 따라 차이를 보일 수 있음

작물	용도	품종명	육성연 도	숙기	쌀수량 (kg/10a)	출수기 (월.일)	간장 (cm)	적응지역	비 고 (주요특성)
벼 (특수미)	사료용	목양	2010	만생종	543	8.23	93	중부 및 남부 평야지	총체사료용
		영우	2015	중만생	1,732	8.15	99	중부 및 남부 평야지	총체사료용 ※ 메소트리온, 벤조비사이클론 성분을 함유하는 제초제 사용을 금함.
	찰벼	미르찰	2019	중생종	739	8.10	90	중부 및 남부 평야지 (경기, 충남북, 전남북, 경남북)	가공용(찰쌀가루) ※ 메소트리온, 벤조비사이클론 성분을 함유하는 제초제 사용을 금함.
		보람찰	2015	중생종	564	8.12	66	수원 이남 평야지 (경기, 충남, 전남북, 경남북)	가공용(찰밥 및 떡용)
		백옥찰	2008	중만생	526	8.20	81	영호남 및 중부내륙평야1모작지	찰벼
		운일찰	2014	조생종	533	7.28	64	중북부평야 및 중산간지, 남부고랭지	가공용(찰밥 및 떡용)
	밥쌀용	미호	2016	중만생	565	8.21	67	중부 및 영호남 평야 1모작지	밥쌀용(반찰벼)
		백진주	2001	중만생	518	8.23	77	중부평야지 및 남부평야지	밥쌀용(반찰벼)
		예찬	2017	중만생	587	8.14	66	충남 이남 평야지 및 남서 해안지 (충남, 전남북, 경남)	밥쌀용
		진옥	2013	조생종	550	7.23	62	중북부 중산간지, 중북부 고랭지	밥쌀용, 조생종
		참동진	2021	중만생	538	8.11	72	전북이남 평야지 및 서남부 해안지 (전남북)	밥쌀용 (신동진 대체 품종)
		새일품	2017	중만생	598	8.16	80	중부평야지, 중부산간지 및 남부중산 간지	밥쌀용
		새칠보	2016	중만생	613	8.14	65	남부중산간지, 동남부해안지 및 영남평야지(충북, 경남북)	밥쌀용
		성산	2016	조생종	552	7.27	71	남부중산간지, 북부평야지 및 중산간지, 동해안 북부해안지	밥쌀용

【붙임 2】 발작물 품종별 주요특성

※ 품종별 수량 및 특성은 재배방법과 기타 환경요인에 따라 차이를 보일 수 있음

작물	품종	육성 년도	수량성 (kg/10a)	성숙기 (월.일)	백립중 (g)	적응지역	특성	용도
콩 (백태)	대왕2호	2020	326	10.25	33.5	강원지역	대립종, 내탈립성, 두부 가공적성 우수	장류 및 두부용
	대찬	2014	330	10.13	24.5	전국(제주 제외)	중생종(남부지역 맥류와 2모작 가능), 불마름병과 쓰러짐에 강함, 장류 가공적성이 우수 ※ 과도한 건조 시 탈립이 발생할 수 있으므로, 적기 수확	장류 및 두부용
	대풍2호	2014	345	10.13	20.9	전국(제주 제외)	중립종, 다수확품종, 불마름병, 쓰러짐, 꼬투리 터짐에 강하며 가공적성 우수 ※ ‘대원콩’ 대비 콩 알맹이 크기가 작고, 꼬투리 달리는 높이가 다소 낮음	장류 및 두부용
	미소	2014	314	10.17	28.2	전국(제주 제외)	대립종, 비린내가 없음, 불마름병에 강함, 두부 가공적성이 우수 ※ 성숙기 꼬투리 터짐에 다소 약한 특성이 있으므로, 적기 수확	두부· 두유용
	미풍	2019	360	10.26	28.3	전국(제주 제외)	대립종, 만생종, 불마름병 및 바이러스에 강함, 쓰러짐에 강함	장류 및 두부용
	선풍	2013	340	10.19	25.9	충남·북, 전남·북, 경남·북 2모작 지대	중만생종, 꼬투리 터짐에 강함, 불마름병과 콩 모자이크바이러스병에 저항성	장류 및 두부용
	장풍	2021	292	10.22	28.2	전북, 전남	고착협(침수피해 회피가능), 소분지(1.4개) 기계수확 적응, 밀식재배 유리	장류 및 두부용
	선유2호	2019	334	10.5	27.9	전국(제주 제외)	대립종, 준조숙종(2모작재배 적합), 내탈립, 내도복 ※ 개화·성숙이 빠르므로 충(노린재)·곰팡이성 병해(자반, 탄저) 적기 방제 요망	장류 및 두부용

작물	품종	육성 년도	수량성 (kg/10a)	성숙기 (월.일)	백립중 (g)	적응지역	특성	용도
콩 (백태)	신바람	2020	318	10.9	10.2	전국(제주 제외)	콩나물콩, 콩나물 재배특성 우수 ※ 쓰러짐에 주의가 필요하여 적정 재식밀도 및 적기 파종 필요, 성숙기 꼬투리 터짐에 다소 약한 특성이 있으므로, 적기 수확	나물용
콩 (유색)	세움	2020	292	10.21	11.4	전국(제주 제외)	검정콩(쥐눈이콩·소립), 녹자엽, 쓰러짐에 강하고, 향산화 성분 높음 ※ 성숙기 꼬투리 터짐에 다소 약한 특성이 있으므로, 적기 수확, 밀식재배 피해야 함	혼반, 두유, 생청국장용
	청자5호	2017	343	10.24	37.0	전국(제주 제외)	검정콩(연녹자엽·대립), 다수확품종, 불마름병에 강함, 꼬투리 터짐에 강함, 기계수확에 용이 ※ 재래종 대비 자엽색이 연함, 선명한 녹자엽 품종이 필요한 경우 품종선택에 유의 ※ '청자3호' 대비 수량 30% 증	혼반, 떡소, 제과용
팥	흥다	2017	217	10.3	14.1	전국(제주 제외)	밝은적색, 중립중, 다수확품종, 쓰러짐에 강함	팥차 및 통팥용
	흥미인	2020	209	10.4	20.5	전국(제주 제외)	밝은적색, 대립, 쓰러짐에 강함 ※ 서리가 빠른 지역은 6월 하순까지 파종해야 함	통팥용
녹두	산포	2012	162	8.18	48/천립	전국(제주도 및 산간 고랭지 제외)	일시수확 가능, 직립형, 쓰러짐에 강함 ※ 6월 상순 이전 조기파종을 피할 것	녹두나물용
들깨	다유	2004	144	10.6	3.7/천립	전국	종피 진갈색, 단경이며 다수성임, 함유율이 높음	종실 및 조미용
	들샘	2013	122	10.8	3.4/천립	전국	기름맛 우수, 종피 진갈색, 착유량이 많음	종실 및 조미용

【붙임 3】 소각산불 없는 녹색마을 서약서

접수번호	기관명-2024-01XX-○○
------	------------------

소각산불 없는 녹색마을 만들기를 위한

서약서

마을 대표자	이름: ○ ○ ○(○○세) / 연락처 000-0000-0000
마을 현황	주소: 마을 이장님의 도로명 주소를 기재 가구현황: 000가구 000여명 거주
<p>상기 마을은 이장과 주민 모두가 동참하여 ‘소각산불 없는 녹색마을’ 만들기에 노력할 것을 서약합니다.</p> <p>2024년 1월 00일</p> <p>서약자 ○ ○ 마을대표 ○ ○ ○ (서명)</p>	
서약기간	'24. 2 .1 ~ '24. 5. 15
서약마을 준수사항	<ul style="list-style-type: none"> ① 논·밭두렁 소각 안하기 : 서약기간 동안 산림으로부터 100m이내에서 논·밭두렁, 휴경지 등을 소각하다 관공서, 산불감시원, 기동단속 등에 적발되거나 접수된 관련 신고 등이 소각으로 확인되지 않을 것 ② 농업부산물, 기타 생활쓰레기 등 소각 안하기 : 서약기간 동안 산림이나 산림으로부터 100m이내에서 농산폐기물, 생활쓰레기 등을 소각하다 관공서, 산불감시원, 기동단속 등에 적발되거나 접수된 관련 신고 및 민원이 불법소각으로 확인되지 않을 것 ③ 공동소각 안하기 : 봄·가을철 산불조심기간, 미세먼지 계절관리제(12월~3월), 고농도 미세먼지 발령기간 중 관할 행정기관에 공동소각을 위한 신청서 등의 접수가 없을 것
○○○ 귀하	

【붙임 4】 2023년 시험포장산 벼 품종 설명서

조원(경남1호)

1. 육성내력

가. 교배조합 : 조평(IT343420)/해담쌀(IT301312)

나. 교배년도 : 2015년 하계

다. 생산력검정시험 : 2017~2018년(2년)

라. 지역적응시험 : 2018~2020년(3년) 마. 육성기관 : 경상남도농업기술원

2. 주요특성

가. 조생종, 조기재배 및 원예작물 후작용

나. 잎도열병, 흰잎마름병(K1, K2, K3) 및 줄무늬잎마름병 강

다. 용도 : 밥쌀용

라. 적응지역 : 경남지역

3. 생육 및 수량 관련 특성

(’18~’20, 지적)

품종명	출수기 (월. 일)	벼 키 (cm)	이삭길이 (cm)	이삭수 (개/주)	벼 알수 (개/수)	등숙률 (%)	현미 천립중(g)	쌀수량 (kg/10a)
조원	7.13	64	21	15	110	84.5	20.6	516
조평	7.14	72	20	16	100	81.4	20.9	529

4. 내재해성 및 내병충성

(’18~’20, 지적)

품종명	내병성 임실율(%)	수발아율 (%)	도복 지수	잎도열병 (0~9)	흰잎 마름병	줄무늬잎 마름병	벼멸구
조원	23	26.3	120	2.8	강	강	약
조평	42	21.4	140	1.6	강	강	약

5. 미질관련 특성

(’18~’20, 지적)

품종명	현미 장폭비	투명도 (1~9)	심/복백 (0~9)	단백질 함량(%)	아밀로스 함량(%)	도정률 (%)	밥맛 관능검정 (-3~+3)	백미완전 미율(%)
조원	1.73	1	1/0	7.0	18.5	75.6	-0.92	87.0
조평	1.71	1	1/0	7.6	17.8	74.9	-0.42	68.5

6. 품종 사진



< 식물체 >



< 정 조 >



< 백 미 >

아람(경남2호)

1. 육성내력

- 가. 교배조합 : 영호진미(IT247766)/새누리(IT235281)
 나. 교배년도 : 2016년 하계 다. 생산력검정시험 : 2018~2019년(2년)
 라. 지역적응시험 : 2019~2021년(3년) 마. 육성기관 : 경상남도농업기술원

2. 주요특성

- 가. 중만생종, 외관품위 및 밥맛우수
 나. 흰잎마름병(K1, K2, K3) 및 줄무늬잎마름병 강, 내도복
 다. 용도 : 밥쌀용 라. 적응지역 : 경남지역

3. 생육 및 수량 관련 특성 ('19~'21, 지적)

품 종 명	출수기 (월. 일)	벼 키 (cm)	이삭길이 (cm)	이삭수 (개/주)	벼 알수 (개/수)	등숙률 (%)	현미 천립중(g)	쌀수량 (kg/10a)
아 람	8.16	82	21	17	99	86	20.8	560
남 평	8.14	79	21	16	102	82	19.2	556

4. 내재해성 및 내병충성 ('19~'21, 지적)

품 종 명	내병성 입실율(%)	수발아율 (%)	도복 지수	잎도열병 (0~9)	흰잎 마름병	줄무늬잎 마름병	벼멸구
아 람	48.6	4.9	130	6.5	강	강	약
남 평	21.7	3.1	134	3.8	약	강	약

5. 미질관련 특성 ('19~'21, 지적)

품 종 명	현미 장폭비	투명도 (1~9)	심/복백 (0~9)	단백질 함량(%)	아밀로스 함량(%)	도정률 (%)	밥맛 관능검정 (-3~+3)	백미완전 미율(%)
아 람	1.77	1	0/0	6.3	18.8	74.6	0.08	95.3
남 평	1.79	1	0/0	6.1	18.8	72.8	-0.43	96.9

6. 품종 사진

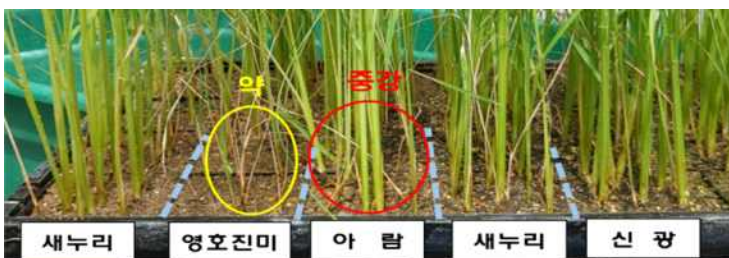

< 키다리병 생물검점 >



< 백 미 >

미소진미(밀양335호)

1. 육성내력

- 가. 교배조합 : 밀양244호/밀양256호
- 나. 교배년도 : 2010년 다. 생산력검정시험: 2017~2018년(2년)
- 라. 지역적응시험 : 2018~2020년(3년) 마. 육성기관 : 국립식량과학원

2. 주요특성

- 가. 중만생종, 쌀 외관품위, 도정특성 및 밥맛우수
- 나. 흰잎마름병(K1, K2, K3) 및 줄무늬잎마름병 강, 도열병 약
- 다. 용도 : 밥쌀용 라. 적응지역 : 영남평야지, 동남부 해안지

3. 생육 및 수량 관련 특성 ('18~'20, 지적)

품종명	출수기 (월. 일)	벼 키 (cm)	이삭수 (개/주)	벼 알수 (개/수)	등숙률 (%)	현미 천립중(g)	쌀수량 (kg/10a)
미소진미	8.15	78	15	108	88.1	21.7	559
남 평	8.11	79	15	113	86.1	20.7	524

4. 내재해성 및 내병충성 ('09~'11, 지적)

품종명	내병성 임실율(%)	수발아율 (%)	도복 지수	잎도열병 (0~9)	흰잎 마름병	줄무늬잎 마름병	벼멸구
미소진미	29.6 ^{ns}	24.1 ^{ns}	109	6.3	강	강	약
남 평	23.9	2.3	121	3.4	약	강	약

5. 미질관련 특성 ('09~'11, 지적)

품종명	현미 장폭비	투명도 (1~9)	심/복백 (0~9)	단백질 함량(%)	아밀로스 함량(%)	도정률 (%)	백미완전 미율(%)
미소진미	1.76 ^{ns}	1	0/0	5.8	18.7	75.3	96.1
남 평	1.75	1	0/0	6.2	18.9	73.9	81.3

6. 품종 사진



< 식물체 >



< 현미 >



< 백미 >

미호(밀양300호)

1. 육성내력

- 가. 교배조합 : 익산480호(IT217826)/Milky Princess(IT219942)
나. 교배년도 : 2006년 하계 다. 지역적응시험 : 2014~2016년(3년)
라. 육성기관 : 국립식량과학원

2. 주요특성

- 가. 중만생종, 저아밀로스(11.2%), 중간찰벼
나. 흰잎마름병(K1, K2, K3) 및 줄무늬잎마름병 강
다. 용도 : 밥쌀용(현미, 혼반용) 및 가공용(백설기 등)
라. 적응지역 : 중부 및 영호남 평야 1모작지

3. 생육 및 수량 관련 특성 ('14~'16, 지적)

품종명	출수기 (월. 일)	벼 키 (cm)	이삭길이 (cm)	이삭수 (개/주)	벼 알수 (개/수)	등숙률 (%)	현미 천립중(g)	쌀수량 (kg/10a)
미 호	8.21	67	19	16	95	90.2	22.7	565
남 평	8.14	74	20	16	102	86.9	21.3	547

4. 내재해성 및 내병충성

- 가. 내냉성 검정 결과 임실률이 남평보다 낮음
나. 3절간장 및 좌절중은 남평과 비슷하였고 도복지수는 남평보다 낮음
다. 잎도열병 내구저항성 검정 결과 병반면적률과 내구저항성이 남평과 비슷하였음
라. 흰잎마름병(K1, K2, K3) 및 줄무늬잎마름병 강하며, 벼멸구에 약함

5. 미질관련 특성 ('14~'16, 지적)

품종명	현미 장폭비	투명도 (1~9)	심/복백 (0~9)	단백질 함량(%)	아밀로스 함량(%)	도정률 (%)	백미완전 미율(%)
미 호	1.67	5	dull	6.0	11.2	74.8	98.2
남 평	1.71	1	0/0	5.9	18.9	72.7	96.6

6. 품종 사진



< 식물체 >



< 정 조 >



< 백 미 >

아랑향찰(밀양146호)

1. 육성내력

- 가. 교배조합 : 신선찰벼/동북144호
 나. 교배년도 : 1991년 하계
 다. 생산력검정시험 : 1994~1995년(2년)
 라. 지역적응시험 : 1995~1997년(3년) 마. 육성기관 : 국립식량과학원

2. 주요특성

- 가. 중만생종, 찰벼
 나. 적응지역 : 남부평야지 1, 2모작지, 중북부 내륙지, 중서부해안 및 동남부 냉조풍지

3. 생육 및 수량 관련 특성 ('95~'97, 지적)

품종명	출수기 (월. 일)	벼 키 (cm)	이삭수 (개/주)	벼 알수 (개/수)	등숙률 (%)	백미 천립중(g)	쌀수량 (kg/10a)
아랑향찰	8.13	88	16	118	78	17.8	534
신선찰	8.05	90	14	117	81	18.6	553

4. 내재해성 및 내병충성 ('95~'97, 지적)

품종명	내냉성	내도복성	잎도열병	흰잎 마름병	줄무늬잎 마름병	벼멸구
아랑향찰	중	중	중	약	강	약
신선찰	중	중	중	약	강	약

5. 미질관련 특성

- 쌀알은 짧고 둥근 찰쌀로서 호화온도는 낮고 찰기가 많고 밥에 향기가 남

품종명	미질		밥맛	
	장폭비	백미천립중	점도(g)	향기
아랑향찰	1.90	17.8	98	++
신선찰	1.80	18.6	87	-

6. 품종 사진

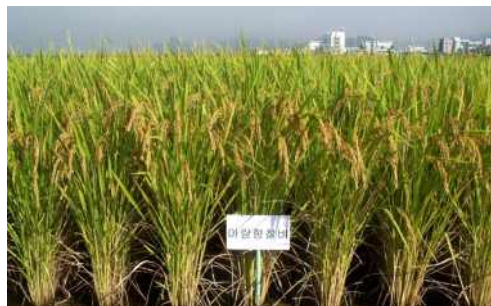

< 식물체 >

【붙임 5】 2023년도 기본형 공익직불금 지급정보 공개

2023년 기본직불금 지급정보 공개 방법

◆ 농림사업정보시스템(Agrix)을 통한 접속방법

접속방법(개인)

1. 홈페이지주소 : <http://uni.agrix.go.kr/>
또는 검색사이트에서 "아그릭스" 검색
2. 직불제 정보열람 클릭
3. 기본형공익직불제 '정보열람하러가기' 클릭
4. 모바일인증 또는 실명인증 하기
5. 지역, 년도, 이름으로 열람

◆ 지자체 등 배너 링크용 URL 주소

<https://uni.agrix.go.kr/webportal/apply/riceIncomeInfoLoginRBPpop.do?gb=basic>

접속방법(지자체 배너)

1. 지자체에서 제공하는 정보공개 배너 클릭하여 정보열람 페이지 바로 접속
(접속주소 <https://uni.agrix.go.kr/webportal/apply/riceIncomeInfoLoginRBPpop.do?gb=basic>)
2. 모바일인증 또는 실명인증 하기
3. 지역, 년도, 이름으로 열람

【붙임 6】 겨울철 축사 화재예방 안내 홍보물

I | 축사 전기설비 안전관리

- 농장 규모에 맞는 전력 사용
- 전기설비 점검과 개보수는 전문업체에 의뢰
- 환풍기, 보온등, 온풍기 등 전기기구와 전선의 관리 철저
- 전선, 전기기구 주변의 먼지나 거미줄 등 주기적으로 청소
- 문어발식 배선금지
- 노후화된 개폐기, 차단기는 즉시교체
- 누전차단기는 월 1회 작동시험
- 파손된 플러그와 노후화 된 콘센트 등 노후 전기시설 즉시 교체
- 축사에 전선 등 배선은 방수용 전선을 사용하고 노후전선 즉시교체
- 쥐 등에 의해 손상 받을 우려가 있는 전선은 배관공사를 실시
- 사용환경이 가혹한 곳에서는 내열성, 내후성 있는 전선으로 교체
- 분전반 내부 및 노출전선, 전기기계·기구의 먼지제거 등 청결유지
- 감전사고 방지를 위하여 전기기계·기구에는 접지시설 확인 및 시공
- 모든 전선의 접속부는 견고히 접속
- 축사 내 소화기 비치 및 소방차 진입로 확보
- 축사 화재 등 재해대비 재해보험 가입

II | 전기화재 발생 주요 원인 및 예방법

1. 합선(단락)에 의한 화재

- 전기기기나 회로의 절연체가 전기적 또는 기계적 원인으로 열화 및 파괴되어 합선에 의하여 발화되는 것

☞ 예방

- 전선 고정예 못, 스테플 등 사용 금지
- 전열기에 온도조절장치 부착
- 전기시설 노후전선 교체
- 단자와 연결부분 접속부 수시점검 필요
- * 풀린 나사 재조임 실시

2. 과전류에 의한 화재

- 모터, 전기 소비량이 많은 전기기구나 전기장치를 동시에 사용하여 과부하로 인해 부하전류가 증가하여 과열, 발열하게 됨

☞ 예방

- 문어발식 배선 금지
- 많은 전류가 흐르는 기구를 동시에 사용 금지
 - * 가능한 전용의 콘센트를 설치
- 전선은 규격 이상 전선을 사용하고 반드시 정격퓨즈를 사용 할 것

3. 누전에 의한 화재

- 전기기구 파손, 불량 전기배선 등이 접지 물건과 접촉 또는 전선피복 손상 등으로 누설전류가 발생되어 열의 축적으로 발화

☞ 예방

- 누전차단기 설치
- 파손된 기기는 수리 또는 교환
- 수시로 절연상태(누전여부) 확인

4. 스파크에 의한 화재

- 스파크는 전기회로를 개폐할 때 또는 단락 될 때 전기기구 접촉부분의 불량 등에 의해 발생

☞ 예방

- 스위치에 보호용 캡 사용
- 스위치 내부나 주위에 분진 등 퇴적물 수시로 제거
- 각종 개폐기 조작부는 가연성 물질이 체류 할 수 없는 장소에 설치
- 스파크가 많이 발생하는 장소 근처에는 인화성 물질을 취급 금지

5. 전기기기 취급 부주의에 의한 화재

- 이상이 없는 전기기기라도 취급을 잘못하면 화재를 일으키게 되며 무리하게 사용해도 화재가 발생할 수 있음

- 사용 중인 전열기기 위에 가연물이 떨어져 발화

☞ 예방

- 사용하지 않는 전열기구는 반드시 플러그를 뽑아 둘 것
- 전기난로 및 가스기구 등은 충분한 거리를 유지하여 설치하고 주변의 인화성 물질을 제거

【붙임 7】 2024년도 기본형 공익직접지불금 등록신청 공고
농림축산식품부 공고제2024-16호

2024년도 기본형 공익직접지불금 등록신청 공고

「농업·농촌 공익기능 증진 직접지불제도 운영에 관한 법률」(이하 “법”) 제14조에 따라 2024년도 기본형 공익직접지불금(이하 “기본직불금”) 등록신청에 필요한 사항을 다음과 같이 공고합니다.

2024년 1월 10일
농림축산식품부장관

1. 신청기간 및 방법 : 2024. 2. 1. ~ 4. 30.

※ 지자체 업무여건을 고려하여 온라인(인터넷, 스마트폰, ARS)을 활용한 비대면 간편 신청 및 읍면동 방문 신청 기간을 구분 운영

가. 비대면 : 2.1~2.29(1개월간), 대상자 개별 문자 발송 및 인터넷 신청

* '23년 기본직불 등록정보와 '24년 농업경영체 등록정보의 변동이 없고 자격요건 사전검증 결과 적격한 농업인

나. 방문 : 3.4~4.30(2개월간), 농지 소재지 읍·면·동 행정복지센터 방문 신청

* 비대면 미신청 농업인, 신규신청자, 관외경작자, 노인장기요양등급 판정자 및 농업법인 등

2. 신청대상 : 「농어업경영체 육성 및 지원에 관한 법률」 제4조에 따라 농업 경영정보를 등록한 농지에서 실경작하는 농업인 및 농업법인 중 다음의 지급요건을 충족한 자

가. 기본직불금 지급대상 농지

○ 과거의 쌀직불·밭직불·조건불리직불금의 지급대상 농지요건*을 충족한 농지

* (쌀직불) '98~'00년도 논농업에 이용된 농지, (밭직불) '12~'14년도 밭농업에 이용된 농지, (조건불리) '03~'05년도 조건불리지역에서 농업에 이용된 농지(초지는 제외)

- 다만, 농지전용 허가·신고 등, 임대차계약 종료, 부정수급으로 등록제한 기간 중인 자가 소유한 농지, 농업에 이용하지 못하는 농지면적(폐경) 등은 지원에서 제외

나. 기본직불금 지급대상 농업인 및 농업법인

- '16년 이후 직불금 수령자, 후계농업인·전업농업인 등 정책으로 선정된 자, 신규신청자*, 승계대상자** 등
 - * 신규신청자의 경우 직전 3년 중 1년 이상 지급대상 농지 0.1ha(농업법인은 5ha) 이상에서 실제로 농업에 종사하였거나, 수확한 농산물 연간 판매금액이 120만원 이상인 농업인(농업법인은 4500만원)
 - ** '23년도 기본직불금을 수령하였으나 사망, 질병 등의 사유로 농업에 종사하는 것이 불가능할 경우 ① 배우자 또는 직계존비속으로서 ②사유 발생 직전 1년 이상 등록자와 주소를 같이 하고 ③ 해당 농지를 농업경영체에 등록한 농업인(①+②+③ 모두 충족)
- 다만, 도시에 거주하고 있는 경우 '농업을 주업으로 하는 자' 요건 미충족, 농업외종합소득 3700만원 이상, 실제 농업에 종사하지 아니하는 자, 부정농지 분할 등이 확인된 경우 지급대상자에서 제외

3. 기본직불금 유형별 자격요건

가. 소농직불금

- 기본직불금 지급대상 농업인 및 농지의 지급요건을 충족하는 농업인 중 아래의 자격요건을 모두 충족하는 농가

자격요건 항목	자격 기준
① 농가 내 모든 기본직접지불금 지급대상자의 지급대상 농지의 면적 합	0.1ha 이상 ~ 0.5ha 이하
② 농가 내 모든 구성원이 소유한 농지의 면적의 합	1.55ha 미만
③ 농가 내 모든 기본직접지불금 지급대상자 각각의 영농종사 기간	직전연도 기준 연속하여 3년 이상
④ 농가 내 모든 기본직접지불금 지급대상자 각각의 농촌 거주 기간	직전연도 기준 연속하여 3년 이상
⑤ 농가 내 모든 기본직접지불금 지급대상자 각각의 농업외종합소득금액	2,000만원 미만
⑥ 농가 내 모든 구성원의 농업외 종합소득금액의 합	4,500만원 미만
⑦ 농가 내 모든 지급대상 농업인의 축산업소득금액의 합	5,600만원 미만
⑧ 농가 내 모든 지급대상 농업인의 시설재배업 소득금액의 합	3,800만원 미만

- * 농가구성원 : ① 주민등록표상 같이 거주하고 있는 세대원, ② 주민등록표에 없으나 가족관계증명서에서 (1) 배우자, (2) 미혼인 19세 미만의 자녀, (3) 혼인 외의 사유로 세대분리 기간이 3년 이내인 자녀
- ** 지급대상 농지면적이 0.5ha를 초과하나, 면적직불금으로 산정시 130만원 미만인 경우 소농직불금을 선택하여 신청 가능

나. 면적직불금

- 기본직불금 지급대상 농지 및 농업인의 자격요건을 모두 충족하나 소농직불금 대상이 아닌 농업인 및 농업법인

4. 지급단가

가. 소농직불금 : 농가당 130만원

나. 면적직불금 : 기본직불 등록자의 지급대상 농지를 대상으로 농업진흥지역 논·밭, 농업진흥지역 밖의 논 및 밭을 구분하여 면적 구간별 역진적 단가를 적용

(단위 : 만원/ha)

구간 (면적)	1구간	2구간	3구간
	(2ha 이하)	(2ha 초과 ~ 6ha 이하)	(6ha 초과)
농업진흥지역 논·밭	205	197	189
농업진흥지역 밖의 논	178	170	162
농업진흥지역 밖의 밭	134	117	100

- 현재의 지목과 관계없이 직불금 지급대상 농지요건에 따른 단가 적용
 - * (논) '98~'00년도 논농업에 이용된 농지, (밭) '12~'14년도 밭농업에 이용된 농지, '03~'05년도 조건불리지역에서 농업에 이용된 농지(초지는 제외)
- 농업인은 30ha, 농업법인은 50ha, 들녘경영체 운영법인은 400ha까지 지급 상한
- * 다만, 2019년에 종전의 농업소득보전직접지불금을 정당하게 지급받은 농지 면적의 합이 면적직접지불금 지급상한면적을 초과하여 지급받은 경우 초과 면적까지 인정

5. 신청방법

가. 사전안내

- 농업경영체 등록된 농지·농업인을 기준으로 기본직불금 신청 전에 자격요건을 검증하고 지급 가능성이 있는 농업인에게 신청 안내

* 농업경영체 등록된 전화번호를 통해 대상 농업인에게 문자발송(2월), 방문접수 기간에 신청하지 아니한 농업인 대상 신청 안내 추가 발송(4월, 2회)

나. 비대면 간편 신청

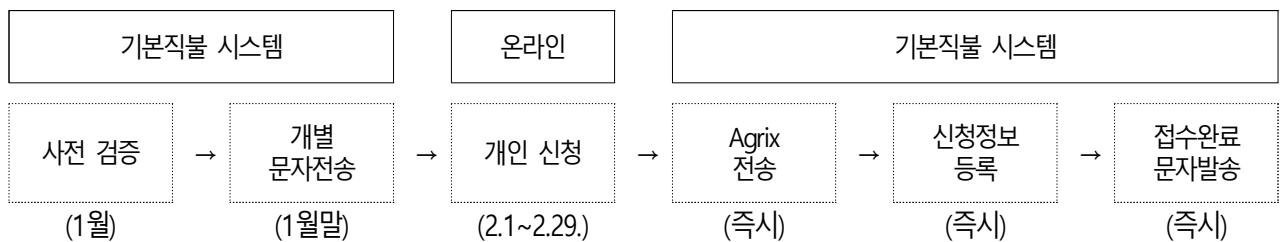

- 대상 : '23년 기본직불 등록정보와 '24년 농업경영체 등록정보의 변동이 없고 자격요건 사전검증 결과 적격한 농업인

- 신청기간 : '24. 2. 1. ~ 2. 29.

- 신청방법 : 농식품부에서 대상 농업인에게 비대면 간편 신청 대상 안내 및 온라인(인터넷, 모바일, ARS) 간편 신청

* 인터넷 스마트폰을 활용하여 ① 이름·주민번호·핸드폰인증 → ② 개인정보 제공 동의 → ③ 지급대상 농업인 및 농지정보, 금액 확인 → ④ 신청 확인

- 제출서류 : 없음

다. 방문 신청(읍·면·동 행정복지센터)

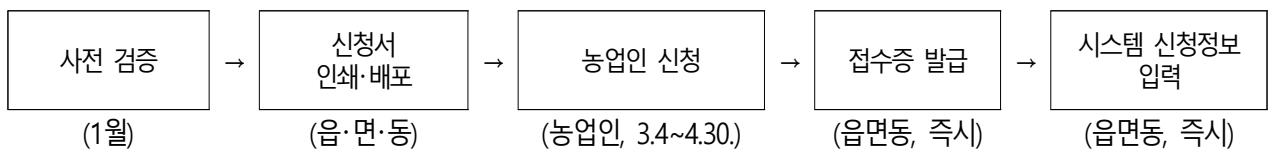

- 대상 : 비대면 미신청 농업인, 신규신청자, 농업법인 등

- 신청기간 : '24. 3. 4. ~ 4. 30.

- 신청방법 : 기존수혜자는 관할 읍·면·동에서 기본직불 등록신청서를 인쇄·배포하나 신규신청자 등은 관할 읍·면·동에 방문하여 신청

* 관할 읍·면·동 : 농지면적이 가장 넓은 소재지의 읍·면·동 행정복지센터

- 등록신청서를 받은 농업인등은 안내문에 따라 신청서를 작성하되 '23년 기본직불 지급받은 면적, 사전 안내문을 참고하여 폐경 면적*은 신청면적에 포함하지 않도록 주의

* 농지가 아닌 토지(산지, 초지 등), 불경지(미관리 및 방치 등), 묘지, 폐기물·모래·자갈적지, 골재채취장·양어장, 건축물부지·주차장, 정원(조경수, 관목수 등 식재), 공사장 등 농업에 이용되지 않은 면적

- 소농신청서를 받은 경우 다음 사항을 참고하여 농가 구성원을 모두 기재한 후 개별 서명을 받아 읍·면·동에 제출

* 서명이 불가능할 때 농가 구성원의 휴대폰 번호를 기재하여 제출. 향후 자동응답시스템(ARS)을 통해 개인 정보 제공 동의 등을 진행할 예정

1) 소농직접지불금을 신청하고자 하는 경우, 주민등록등본 및 가족관계증명서를 확인하여 모든 농가 구성원의 정보를 아래와 같이 작성

① 주민등록표등본에 있는 가족 구성원은 ④-1에 기재

② 주민등록표등본에는 없으나(신청자와 같이 거주하지 않은 세대원 중) 가족관계증명서에 있는 1) 배우자, 2) 미혼인 19세 미만의 자녀, 3) 혼인 외의 사유로 세대분리 기간이 3년 이내인 세대원은 ④-2에 기재

④ 가족관계 인적정보 작성표(신청인 기준)		※ "소농"을 선택하실 경우만 해당
④-1 주민등록상 세대원(세대주 포함) ※ 주민등록표등본을 기준으로 작성합니다.		
관 계	성 명	주민등록번호
		-
		-
④-2 주민등록상 세대를 분리한 가족구성원 ※ 가족관계등록부를 기준으로 작성하며 ④-1에 기재하지 않은 구성원만 작성합니다.		
		-
		-

2) 농지면적 등을 확인 후 신청할 면적을 기재하고, 소농직접지불금 선택

3) 축산업이나 시설재배업을 하는 경우 연간 소득 추정금액을 기재

4) 뒷부분 하단의 "행정정보 이용 및 정보제공 동의"에 농가 구성원의 자필 서명

* 미성년자는 세대주가 대리 서명 가능

- 소농직불금 자격요건에 해당하지 않는 경우 면적직불금으로 신청

- 제출서류 : 필수대상서류는 제출이 원칙. 다만 행정정보공동이용이 가능한 주민등록등본, 가족관계증명서, 토지대장 등은 생략 가능

구 분	제출서류
1. 등록신청서 필수	<ul style="list-style-type: none"> ▶ 기본직불 등록신청서(* 행정정보 이용 및 정보제공 동의 서명)
2. 본인 소유가 아닌 농지 (임차농업인)를 적법한 권원 으로 점유 또는 사용한 농지를 증명하는 서류 필수	<ul style="list-style-type: none"> ※ 임대차계약이 9.30일 이전에 종료하거나 기본직불 신청인과 농지의 임차인이 다른 경우 ▶ 임대차계약의 신규·갱신이 필요한 경우 읍·면·동을 통해 농지대장 현행화 요청 <ul style="list-style-type: none"> * 신청인과 대부계약서 당사자와 상이한 경우 ▽ 동일경영체에 속한 세대원, ▽ 농가 구성원이 농지를 분할한 것이 아닌 경우는 제외 ▶ 다만, 종중소유 농지(회의록에 실경작자에게 임대), 재산세 납부 증명(또는 재산세납부자와 임대차계약) + '무단점유가 아님을 증명하는 확인서' 등을 제출하는 경우 1년 단위로 인정(~'24년), '25년부터는 신청 및 지급 제외
3. 승계대상자	<ul style="list-style-type: none"> ※ 승계대상자는 우선 농지대장 및 농업경영정보를 변경등록 ▶ 승계 사유 발생 직전 1년 이상 기본직불 등록자와 주소를 같이 한 사실을 입증할 수 있는 서류 : 주민등록등본(사망자 및 본인의 주민등록초본) ▶ 직전(지급) 연도 기본직불 등록자의 배우자, 직계존비속임을 확인할 수 있는 서류 : 가족관계증명서
4. 신규대상자, 관외경작자, 노인장기요양등급판정자 필수	<ul style="list-style-type: none"> ▶ 농지소재지의 아·통장 및 마을 농업인 2인 이상(총 3인 이상)으로 발급받은 "경작사실확인서" ▶ 인삼재배농업인의 경우 「인삼산업법」 시행규칙에 따라 인삼협동조합장의 경작사실확인서를 받은 경우 해당 서류로 대체 * 아·통장은 경작사실확인서 발급대장을 읍·면·동에 제출(~5월)
5. 금년도 기본직불 등록자 신청농지의 면적이 직전년도 신청면적합 보다 적은 경우	<ul style="list-style-type: none"> ※ 거짓이나 그 밖의 방법으로 농지를 분할하여 신청이 확인된 경우 등록거절 또는 부정수급 처리 ▶ 직전 연도 지급대상 농지의 매매계약 등 소유권 이전 증명자료 : 등기부등본, 토지대장, 계약서, 부동산거래계약서 신고필증, 취득세 납부영수증 등 ▶ 직전 연도 지급대상 농지의 임대차 종료 : 시스템 확인, 임대차계약서 ▶ 농지전용 등으로 농지의 형상 및 기능이 종료된 것을 확인할 수 있는 서류 : 농지전용 관련 자료, 시스템 검증 ▶ 타인에게 임대한 경우 : 「농지법」에 따른 임대차계약 정보

- **제출방법** : 관련 서류를 사전에 준비하여 신청하는 농업인이 직접 읍·면·동 행정복지센터에 제출하는 것이 원칙이나 지역 여건에 따라 이·통장 등을 통하여 대리 신청 가능
- 임대차계약서 등 신청 기간 내에 준비가 어려우면 기본직불 등록신청서를 우선 관할 읍·면·동에 제출하고 9.10일 이내 보완

6. 유의 사항

가. 기본직불 등록신청정보 변경등록

- 농업인이 신청한 기본직불 등록정보에 대한 변경이 발생하는 경우 관할 읍·면·동에 9.10일까지 변경등록 가능
- 농지 분·합필 등으로 추가·제외 등 변경이 필요할 경우 관할 읍·면·동 행정복지센터 담당자에게 농업경영체 변경등록 요청
- 농업인은 기본직불금 등록사항에 대한 검증결과 읍면동에서 추가 확인 또는 서류제출을 요청하는 경우 적극 협조

* 자격요건이 부적격 또는 제출서류 미보완 등일 경우 관련 내용 안내 및 보완요청

나. 준수사항 및 부정수급 관련

- 기본직불금 등록자는 농업·농촌의 공익기능 증진을 위하여 부여된 준수사항을 성실하게 이행하여야 함

* 준수사항 이행점검 결과 위반이 확인된 경우 기본직불금의 전부 또는 일부를 감액하여 지급

- 기본직불 등록신청자는 실경작하는 농업인 등에게 지원하는 보조사업으로 허위서류 제출, 부정한 농지 분할 등에 대한 점검이 강화될 예정이며 적발될 경우 관련 법에 따라 처벌*

* ① 허위 등록시 3년 또는 5년간 등록 제한, ② 허위로 신청하여 직불금 수령시 전액 환수하고 5배의 제재부금을 부과 및 5년 또는 8년간 등록 제한

기타 자세한 사항은 농지 소재지 읍.면.동 행정복지센터 또는 공익직불제 통합콜센터(1334)에 문의하시거나, 농림사업정보시스템(www.agrix.go.kr)에서 사업 시행지침서를 확인하시기 바랍니다.