



거창  거창

가북면 회보

제14호
2024. 4. 3.(수)

본 회보는 가북면 행정복지센터에서 발행하는 각종 시책에 대한 안내 자료입니다. 자세한 사항은 아래 담당자에게 문의하여 주시고, 방송 · 전화 등으로 주민들이 알 수 있도록 전파하여 주시기 바랍니다.

▣ 민원 담당자 안내

담 당	대표전화	성 명	직통전화	비 고
면 장	940-7850	조정순	940-7850	
총무담당	940-7860	문지영	940-7861	
		서정미	940-7862	
		이한나	940-7863	
		김영화	940-7872	
행복복지담당	940-7870	박은진	940-7871	
		김지원	940-7873	
		김승봉	940-7874	
개발담당	940-7880	유승훈	940-7881	
		신해재	940-7882	
경제산업담당	940-7890	백봉재	940-7891	
		박효원	940-7893	
		김민지	940-7892	

회 람	반 장 (1 · 2)	새마을지도자(남 · 녀)	개발위원장	이 장

☆ 등청일 : 매주 수요일 ☆

☆ 회의일 : 매월 둘째주, 넷째주 수요일 ☆

※ 마을회보는 가북면 홈페이지에서도 열람하실 수 있습니다.

www.geochang.go.kr ⇨ 읍면 ⇨ 가북면

목 차

□ 총무담당 소관

1. 가북면 주민자치프로그램 수강생 모집 안내	1
2. 제22대 국회의원선거 선거일 및 투표소 안내	1
3. 제22대 국회의원선거 투표참여 홍보 마을방송 협조	2
4. 선거일 교통편의 제공 계획에 따른 홍보 협조	3
5. 이장 등의 선거운동 금지 관련 「공직선거법」 안내	3
6. 제22대 국회의원선거 선거벽보 훼손철폐행위 금지 홍보 협조	3
7. 2024년 방문보건 의료비 등 지원사업 대상자 모집·홍보	4
8. 「2024년 찾아가는 문화 나눔 공연」 사업 신청 안내	5
9. 거창군 고향사랑기부제 기금사업 아이디어 공모 홍보 안내	5
10. 제63회 경상남도민체전 홈페이지 개설 안내	6
11. 거창군 화장시설 건립 후보지 재공개모집 안내	6
12. 본인서명사실확인서 무료 발급 안내	7
13. 경남 청년 대중교통비 지원사업 안내	7

□ 행복복지담당 소관

1. 취약계층 집정리 찾아가는 ‘클린버스’ 사업 대상자 추천	14
2. 2024년 일상돌봄서비스 사업대상자 발굴	14
3. 제44회 장애인의 날 기념행사 개최 안내	15
4. 국가유공자 및 보훈대상자 복지스마트워치 지원사업 안내	15
5. 2024년 경상남도 장애친화업소 「든든자리」 인증 신청 안내	15
6. 어린이 공유냉장고 『꾸러기 천사 점빵』 운영 안내	16
7. 시각장애인 각막이식 사전검진 지원안내	16
8. 경로당 동절기 난방비 지원 일정 변경 안내	16
9. 2024년 경로당 운영보조금 지원계획 안내	17
10. 경상남도 찾아가는 빨래방 서비스사업 신청 안내	17
11. 가북면 공유냉장고 ‘효도밥상’ 운영 안내	17
12. 사회보장급여 부정수급자 신고 안내	18

목 차

□ 개발담당 소관

- 1. 농가 전기 안전사고 예방 안내 22
- 2. 회전교차로 통행방법 집중홍보 요청 22
- 3. 생활 및 영농폐기물 불법소각 행위 단속 및 홍보 22

□ 경제산업담당 소관

- 1. 산불예방 홍보 및 협조 안내 26
- 2. 2024년도 임업·산림 공익직접지불사업 신청 안내 26
- 3. 2024년 임업직불금 수급을 위한 임업인 교육 안내 27
- 4. 영농부산물 안전처리 지원사업 추진을 위한 파쇄물량 신청 안내 27
- 5. 2025년 신재생에너지 융복합지원사업 수요조사 안내 27
- 6. 2024년 구제역 백신 일제접종 안내 28
- 7. 2024년 GAP 토양·용수 안정성 분석사업 신청 안내 28
- 8. 귀농인 안정 정착지원 사업 추가신청 안내 28
- 9. 벼 재배면적 감축협약 신청 홍보 29
- 10. 2024년도 기본형 공익직불금 등록 신청 안내 29
- 11. 2024년 전략작물직불금 지원 사업 신청 안내 30
- 12. 2024년도 농어업인 수당 지원사업 신청 안내 30
- 13. 2024년 논타작물재배지원사업 신청 안내 31
- 14. 2024년도 친환경농업직불사업 신청 안내 31
- 15. 한국농업기술진흥원 발작물(콩, 들깨) 종자 개별신청 안내 32
- 16. 벼 정부 보급종 육묘관리 요령 안내 32
- 17. 2024년 대한민국 유기농 스타상품 경진대회 개최 안내 32
- 18. 2024년 농식품 로컬벤처 육성 교육 수요조사 안내 33
- 19. 2024년 농작물재해보험 인삼 가입기간 안내 33
- 20. 교통안전 의식 함양 협조 요청 33

총무담당

관내 동향보고 협조

- 관내 마을에서 일어나는 각종 사건·사고, 경조사, 행사, 참고사항 등
 - 면사무소(총무담당)로 신속하게 연락(☎940-7861)
 - 통보사항 : 일시, 장소, 대상, 내용 등
- ※ 마을 나들이, 단체 야유회 일정 등 면사무소에 5일전 연락

1 가북면 주민자치프로그램 수강생 모집 안내(서정미/940-7862)

- 신청기한 : 2024. 4. 11.(목)
- 신청방법 : 총무담당 방문접수
- 선정공지 : 2024. 4. 12.(금) / 개별통지
- 강좌개강 : 2024. 4. 16.(화) ~
- 프로그램

연번	프로그램	인원(명)	시 간	운영횟수	장 소	비고
1	서예	15명	화(14:00~15:30)	30	가북면복지회관	
2	요가	25명	화(19:00~20:30)	30	가북면복지회관	
3	라인댄스	25명	화(20:30~22:00)	30	가북면복지회관	
4	풍물	25명	목(19:00~21:00)	30	가북면복지회관	
5	웃음치료	40명	금(13:00~14:00)	30	용산·몽석경로당	용산·몽석 격주운영

2 제22대 국회의원선거 선거일 및 투표소 안내

(서정미/940-7862)

- 선거일
 - 사전투표 : 2024. 4. 5.(금) ~ 4. 6.(토) 06:00~18:00
 - 본 투표 : 2024. 4. 10.(수) 06:00~18:00
- 장 소 : 동거창농협 가북지점 1층(가북면 용암로 22)
- 전입신고에 따른 선거일 투표소 : [붙임1] 참고
 - 3. 19.(화)까지 전입신고 : 전입신고한 새로운 주소지의 투표소에서 투표
 - 3. 20.(수)이후 전입신고 : 전입신고 전 과거 주소지의 투표소에서 투표

3 제22대 국회의원선거 투표참여 홍보 마을방송 협조

(서정미/940-7862)

- 협조사항 : 시기별 마을 방송을 통한 투표참여 홍보
- 방송문안

사전투표기간 [방송일 : 4. 5.(금) ~ 4. 6.(토)]

4월 5일과 6일은 제22대 국회의원선거 사전투표일입니다.
투표시간은 오전 6시부터 오후 6시까지입니다.
신분증을 챙겨 사전투표소에 가시면
별도 신고 없이 전국 어디서나 투표할 수 있습니다.
꼭 투표하시기 바랍니다. 감사합니다.

선거일 전일 [방송일 : 4. 9.(화)]

내일은 제22대 국회의원선거일입니다.
투표시간은 오전 6시부터 오후 6시까지입니다.
투표안내문 등에서 투표소 위치를 확인하시고
신분증을 챙겨서 꼭 투표하시기 바랍니다.
감사합니다.

선거일 [방송일 : 4. 10.(수)]

오늘은 제22대 국회의원선거일입니다.
투표시간은 오전 6시부터 오후 6시까지입니다.
투표안내문 등에서 투표소 위치를 확인하시고
신분증을 챙겨서 꼭 투표하시기 바랍니다.
감사합니다.

4 선거일 교통편의 제공 계획에 따른 홍보 협조(서정미/940-7862)

- 운행일자 : 2024. 4. 10.(수)
- 대 상 : 교통이 불편한 지역에 거주하는 선거인 또는 노약자·장애인 등 거동이 불편한 선거인
- 운행노선

읍·면명	회차	차량운행노선
가북면	1회	용산마을앞(14:00)→율리마을회관(14:10)→어인마을회관(14:25)→투표소(동거창농협가북지점)(14:40)→투표(20분소요)→회송(30분소요)
	1회	중감월마을회관(15:30)→하감월마을앞(15:35)→투표소(동거창농협가북지점)(15:45)→투표(20분소요)→회송(20분소요)

5 이장 등의 선거운동 금지 관련 「공직선거법」 안내

(서정미/940-7862)

2024. 4. 10. 실시하는 제22대 국회의원 선거에 있어 「공직선거법」 제60조(선거운동을 할 수 없는 자)제1항에 따르면 통·리·반의 장 및 읍·면 주민자치센터에 설치된 주민자치회의 위원(이하 '이장 등'이라 함)은 선거운동을 할 수 없도록 규정되어 있습니다. 이에 이장 등의 선거운동과 관련한 주요 내용을 안내드리니, 위반하는 사례가 발생하지 않도록 숙지하여 주시기 바랍니다.

- 안내사항 : [붙임2] 참고

6 제22대 국회의원선거 선거벽보 훼손철거행위 금지 홍보 협조

(서정미/940-7862)

- 관련법령 : 「공직선거법」 제240조제1항
정당한 사유없이 이 법에 의한 벽보·현수막 기타 선전시설의 작성·게시·첩부 또는 설치를 방해하거나 이를 훼손·철거한 자는 2년 이하의 징역 또는 400만원 이하의 벌금에 처함

- 협조사항 : 마을 방송을 통해 선거벽보 등이 훼손 또는 철거 되지 않도록 안내

마을방송(안)

OO마을 주민 여러분께 안내드립니다.

주민 여러분이 살고 계시는 우리지역 곳곳에 국회의원선거와 관련한 각 후보자의 선거 벽보·현수막 등 각종 선전물이 첩부되어 있습니다.

후보자 선거벽보 및 현수막 등을 훼손·철거하면 법에 따라 처벌을 받게 되오니, 이러한 불미스러운 일이 발생하지 않도록 협조하여 주시기 바랍니다.

그리고, 4월 10일은 제22대 국회의원선거일입니다. 선거권자 여러분께서는 한 분도 빠짐없이 투표에 참여하여 주시기 바랍니다. 감사합니다.

7 2024년 방문보건 의료비 등 지원사업 대상자 모집 · 홍보

(김영화/940-7872)

- 기 간 : 예산 소진 시까지
- 대 상 : 정밀검진 및 진료 등이 필요하나, 의료비가 없어 치료를 받지 못하는 방문건강관리사업 등록 가구 (가구원 포함)

- 지역보건의료정보시스템(PHIS시스템)상 방문건강관리사업 등록가구
- 암환자 건강주치의제 사업 대상자* 우선지원

* 관내 암환자 중 진단일로부터 5년 미만인 자

구 분	대 상
연령 기준	만 65세 이상 독거노인
경제적 기준	기초생활보장수급자, 차상위 계층 등
사회적 특성	독거노인, 다문화 가족, 한부모 가족, 조손가족, 북한이탈주민 등
건강 특성	관리되지 않는 만성질환자 및 만성질환 위험군, 장애인, 재가암환자 등

8 「2024년 찾아가는 문화 나눔 공연」 사업 신청 안내

(이한나/940-7863)

- 신청기한 : 2024. 4. 9.(화)
- 사업기간 : 2024. 4. ~ 11.
- 신청서식

공연일시(예정)	공연장소	비고(연계행사)

※ 공연 장소는 관내 공연이 가능한 다중집합장소로 추천

9 거창군 고향사랑기부제 기금사업 아이디어 공모 홍보 안내

(이한나/940-7863)

- 공모기간 : 2024. 3. 27. ~ 4. 26.
- 공모자격 : 거창군 고향사랑기부제 기금사업에 관심 있는 누구나
- 공모내용 : 공모 분야 중 기금을 활용할 수 있는 사업 아이디어 제안
- 공모분야
 - 사회적 취약계층의 지원 및 청소년의 육성·보호
 - 지역 주민의 문화·예술·보건 등의 증진
 - 시민참여, 자원봉사 등 지역공동체 활성화 지원
 - 그밖에 주민의 복리 증진에 필요한 사업의 추진
- 참여방법 : 방문접수, 우편접수, 거창군 홈페이지
 - 방문·우편접수 : 경남 거창군 거창읍 중앙로 103, 거창군청 전략담당관
 - 전자우편 : kh8849@korea.kr
 - 홈페이지 : <https://geochang.go.kr>(군민참여-군민제안-일반제안)
- 홍 보 문 : [붙임3] 참고
- 문 의 처 : 거창군청 전략담당관 전략담당(☎940-3693)

10 제63회 경상남도민체전 홈페이지 개설 안내(이한나/940-7863)

- 대회기간 : 2024. 4. 19. ~ 4. 22. / 4일간
 - * 개막식 : 2024. 4. 19.(금) 18:30 / 밀양시종합운동장
- 장 소 : 밀양시 일원
- 참가규모 : 26개 종목 652명(임원 147, 선수 505)
- 홈페이지 : <https://www.gnsports.kr>
 - * 홈페이지를 통해 도체전 소식을 빠르고 정확하게 확인 가능

11 거창군 화장시설 건립 후보지 재공개모집 안내(이한나/940-7863)

- 공모(신청)기간 : 2024. 2. 28. ~ 4. 27. / 60일간
- 신청자격
 - 단체 : 읍·면유치위원회, 마을회, 종중, 토지소유자(5인 이상) 등 대표자
 - 개인 : 토지소유자(5인 미만)
 - ※ 후보지 1km 이내에 해당 마을이 없는 경우 읍면장 추천 가능
- 신청단위 : 읍·면 단위 신청
- 지역개발(인센티브) 지원계획

구 분	지원시기	지원내용	비 고
주민지원 및 지역개발사업	대상지 선정 후 3년간	주민생활지원금 및 주민숙원사업 지원	60억원 이내
수입금 배분	준공 후 10년간	매년 화장장 수입금 배분	화장장 수입의 20% 이내
운영권 부여	-	부대시설 운영권 부여	부대시설로 매점, 식당, 카페 등을 설치할 경우
일자리 제공	-	공무직 또는 기간제근로자 채용 시 우선권 부여	-
유공자 포상금	대상지 선정 후	-	30백만원 이내
사용료	-	화장장 사용료 면제(해당 면)	※ 읍 경우 별도로 정함

- ※ 지원사업은 별도 조례 제정 및 세부 협약에 따름
- ※ 마을발전기금 및 수입금 배분은 해당 마을에 협의된 일정 부분 지원하여야 함
- ※ 후보지에서 1km 이내에 해당 마을이 없을 경우 인센티브는 추진위원회에서 정함
- 문 의 처 : 거창군청 전략담당관 공공시설담당(☎940-3378)

12 본인서명사실확인서 무료 발급 안내(김영화/940-7872)

- 본인서명사실확인서란?
 - 공적·사적 거래관계에서 본인의 의사를 확인하는 수단으로 활용되는 인감증명서의 대체 수단
- 발급방법 : 사전신고 없이 전국 읍면동 행정복지센터에 방문·신청
 - ※ 이에 반해, 인감증명서는 인감도장을 제작해 사전 신고해야함
- 사 용 처 : 부동산·자동차 매도, 일반 용도 등 인감증명서와 동일
- 수수료 면제기간 : 2024. 4. 2. ~ 2028. 12. 31.
- 구비서류 : 신분증(주민등록증, 운전면허증 등)
 - ※ 국가보훈등록증은 2024. 10. 2.부터 가능
- 홍 보 물 : [붙임4] 참고

13 경남 청년 대중교통비 지원사업 안내(김영화/940-7872)

- 신청기간 : 2024. 3. 5. ~ 4. 30.
- 지원대상 : 경남에 주소를 둔 19~24세 청년(1999~2005년생)
- 지원금액 : 1인 최대 6만원 / 최대 6만원 내에서 실사용액 지원
- 지원규모 : 대중교통 이용자(시내버스, 농어촌버스, 지하철, 경전철)
- 신청방법 : 경남바로서비스(www.gyeongnam.go.kr/baro) 온라인 신청
- 문 의 처 : 경상남도 청년정책과(☎055-211-3572)
- 안 내 문 : [붙임5] 참고

전입신고에 따른 선거일투표소 안내

3. 19.까지 신고

전입신고한
새로운 주소지의
투표소에서 투표

3. 20.부터 신고

전입신고전
과거 주소지의
투표소에서 투표

제22대 국회의원선거 선거일

2024년 4월 10일 투표시간 : 오전 6시 ~ 오후 6시

**2024. 3. 20.부터
새로운 주소지로 전입신고한 경우
선거일 투표소는
이전 주민등록지에 있는 투표소입니다.**

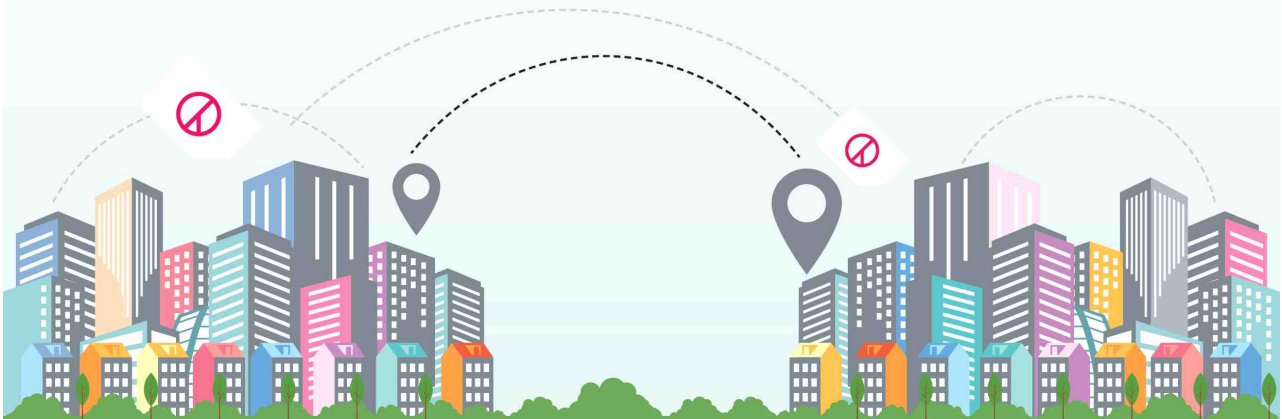

중앙선거관리위원회

1. 할 수 있는 사례

- 통·리·반의 장 또는 주민자치위원회 위원이 예비후보자·후보자의 배우자이거나 후보자의 직계존비속인 경우에 선거운동을 하는 행위
- 선거에 관한 단순한 의견개진 및 의사표시를 하는 행위
 - ※ (예시) 단순히 후보자가 운영하는 밴드에 가입하거나 후보자와 같이 기념사진을 찍는 행위
- 정당의 후보자 추천에 관한 단순한 지지·반대의 의견개진 및 의사표시를 하는 행위
- 통상적인 정당활동을 하는 행위
- 정당·후보자를 지지·추천하거나 반대하는 내용 없이 투표참여를 권유하는 행위

2. 할 수 없는 사례

- 말 또는 전화를 이용하여 선거운동을 하는 행위
- 선거운동에 이르는 내용을 문자메시지, 인터넷 홈페이지 또는 전자우편에 게시·전송하는 행위
- 선거운동을 위하여 네이버 밴드 등 SNS상에서 후보자를 지지·선전하거나 후보자의 SNS에 계속적으로 방문하여 ‘좋아요’나 ‘하트’를 누르는 행위
- 후보자의 유세현장에 가서 응원하는 행위
- 선거공보 게재 등 후보자의 선거운동에 활용되기 위한 사진을 찍는 행위
- (사전)투표 참관인을 하는 행위(다만, 개표참관인은 가능함)

거창군 고향사랑기부제 기금사업 아이디어 공모

공모내용

- 공모기간 : 2024. 3. 27.(수) ~ 2024. 4. 26.(금)
- 공모자격 : 거창군 고향사랑기부제 기금사업에 관심 있는 누구나
- 공모내용 : 고향사랑기부금을 활용한 사업 아이디어 제안
- 공모분야
 - 사회적 취약계층의 지원 및 청소년의 육성·보호
 - 지역 주민의 문화·예술·보건 등의 증진
 - 시민참여, 자원봉사 등 지역공동체 활성화 지원
 - 그 밖에 주민의 복리 증진에 필요한 사업의 추진



참여방법

- 전자우편 : kh8849@korea.kr
- 방문/우편 : 경남 거창군 거창읍 중앙로 103, 거창군청 전략담당관
- 홈페이지 : <https://www.geochang.go.kr>(군민참여 - 군민제안 - 일반제안)

제출서식

- 거창군청 홈페이지(입법/광고/고시) 공고문 참조

시 상

구 분	최우수상	우수상	장려상	비 고
인 원	1명	1명	2명	
부 상	50만원	30만원	각 10만원	거창사랑상품권

결과발표

- 2024년 6월 중 개별통보



거창군
Geochang County

문의 : 전략담당관 ☎ 055-940-3693



| 2024 민생정책 100% 활용하기 | 행정안전부

「본인서명사실 확인 등에 관한 법률 시행령」 일부개정령안 의결

본인서명사실확인서 발급 수수료가 면제됩니다!

· 주요내용 ·



본인서명사실확인서란?

공적·사적 거래관계에서 본인의 의사를 확인하기 위해 활용되는
인감증명서의 대체수단



발급 수수료 면제

현재 1통당 600원인 본인서명사실확인서 발급 수수료를
2028년까지 한시적으로 면제



용도 구분

본인서명사실확인서의 용도 구분*을 인감증명서와 동일하게 수정
(*현행) 부동산 관련 용도, 자동차 매도 용도, 그 외의 용도
→ (개정) 부동산 매도용, 자동차 매도용, 일반용



국가보훈등록증 사용

본인서명사실확인서 발급 신청 시 국가보훈등록증으로
본인 신분 확인 가능(* 24.10.2. 예정)



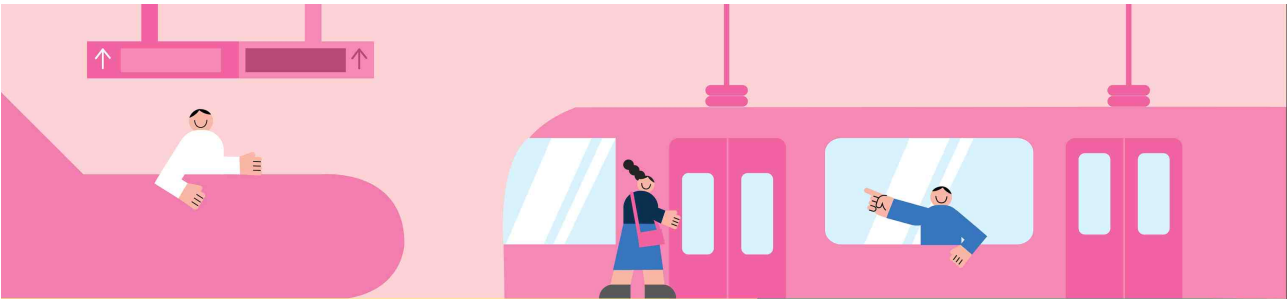

경남 청년 대중교통비 지원 사업

대중교통 타고! 지원금 타고!



경남 청년 대중교통비 지원사업이란?

사회에 첫 발을 내딛는 대학생, 사회초년생, 청년들의 대중교통비 부담 완화를 위해 2024년 1월부터 6월까지 사용한 선불교통카드 사용액을 지원하는 사업입니다



신청기간 **2024.3.5.(화)-4.30.(화)**

지원대상 경남에 거주하는 19세~24세 청년 (1999년~2005년생)

지원금액 최대 6만원 한도 (2024년 1월~6월까지 사용금액 기준)

지급시기 2024년 7~8월

신청방법 선불교통카드 준비(이즘·마이바·캐시바·티머니 등) > 경남바로서비스 접속 후 회원가입 > 경남 청년 대중교통비지원사업 신청 > 신청자격 확인 후 선정

지원대상 대중교통 경남버스(시내 및 농어촌), 경전철(김해-부산), 지하철(양산-부산)

*제외 대상 : 시외버스, 공항버스, 열차(KTX, SRT, 새마을, 무궁화, 누리로 등), 택시



☎ 1588-0788
🏠 경남 청년 대중교통비 신청하기



☑ 어디서 신청할 수 있나요?

- 

먼저 선불형 교통카드
(이즐-마이비-캐시비-티머니 등)를
준비해주세요
- 

PC 또는 모바일로
경남바로서비스에 접속합니다
<http://baro.gyeongnam.go.kr/baro>
- 

경남바로서비스에
회원가입해주세요
- 

<경남 청년 대중교통비 지원사업>
신청서를 작성해주세요
카드번호를 정확하게 입력해주세요

📅 어떻게 지원금이 지급되나요?



경남대중교통 이용실적이
없거나, 본인 외 교통카드
및 현금으로 이용할 경우
지원이 불가합니다

💬 무엇이든 물어보세요!

- | | |
|---|--|
| <p>Q. 선불교통카드가 없으면 신청이 어렵나요?</p> <p>A. 신청 시 반드시 선불교통카드를 등록하여야 하며, 해당 카드로 대중교통 이용내역이 있어야 지원금이 지원됩니다</p> | <p>Q. 교통카드 사용실적은 언제부터 적용 하나요?</p> <p>A. 2024년 1월 1일부터 6월 30일까지의 교통카드 사용실적을 정산합니다</p> |
| <p>Q. 청년 대중교통비 지원사업은 소득·취업 여부와 상관없이 신청할 수 있나요?</p> <p>A. 경상남도 청년 대중교통비 지원사업은 소득수준이나 취업 여부와는 무관하게 신청 가능합니다</p> | <p>Q. 타 시도에 거주하다 경상남도로 전입한 경우 지원이 가능한가요?</p> <p>A. 경남에 주민등록을 이전한 날부터 지원 대상이며, 경남 거주 시 이용한 대중교통 실적에 대해 지원이 가능합니다</p> <p><small>* 신청시 경남에 주민등록상 주소를 두고 있어야 합니다</small></p> |



행복복지담당

관내 위기가구 등 복지사각지대 발굴 협조

- 사회보장급여, 돌봄, 주거환경개선 등 기타 복지서비스 필요가구
 - ※ 저소득층 중 지병이나 수술 후 간병이나 경제적 도움이 필요한 자, 주거환경이 열악하여 보수가 필요한 가구 등
 - 면사무소(행복복지담당)로 연락(☎940-7871, 7873, 7874)
 - 통보사항 : 이름, 주소, 연락처, 생활실태, 필요 서비스 내용 등

1] 취약계층 집정리 찾아가는 '클린버스' 사업 대상자 추천

(김지원/940-7873)

- 추천기한 : 2024. 4. 3.(수)
- 사업량 : 10가구(군 전체)
- 사업대상 : 저장강박, 안전취약, 화재위험 등 주거환경 취약세대
- 내용 : 가구당 1백만원 이내 청소(정리수납), 방역, 폐기물 처리, 소규모 수선 등
- 추천서식

마을명	이름	주소	연락처	비고
				현재 주거상태 사진 필요

2] 2024년 일상돌봄서비스 사업대상자 발굴(김승봉/940-7874)

- 신청기간 : 2024. 3. 13. ~ 예산소진 시까지
- 신청자격
 - 질병, 고립 등으로 일상생활에 돌봄이 필요한 청·장년(19~64세)
 - 혼자서 일상생활이 어려운 가족을 돌보는 청년(13~39세)
- 지원내용 : 재가돌봄·일상지원·가사지원 서비스
- 신청방법 : 행복복지담당 방문 신청

③ 제44회 장애인의 날 기념행사 개최 안내(김승봉/940-7874)

- 일 시 : 2024. 4. 18.(목) 09:00~16:00
- 장 소 : 거창군 실내체육관 및 스포츠파크 일원
- 참가대상 : 관내 장애인
- 행사내용 : 체육대회, 기념식, 오찬, 어울림 한마당 잔치
- 협조사항 : 마을 내 참가대상자에 행사 참여 홍보

**④ 국가유공자 및 보훈대상자 복지스마트워치 지원사업 안내
(김승봉/940-7874)**

- 신청기간 : 2024. 4. ~ 예산소진 시까지
※ 집중신청기간 : 2024. 4. 1. ~ 4. 30.
- 지원대상 : 국가유공자 및 국가보훈대상자(65세 이상)
- 지원내용 : 스마트워치 통신사 가입비(출고가격) 지원
(최대 500,000원 / 1인 1대)
- 이용요금 : 월 이용료(기본요금) 12,100원 본인부담(2년 약정)
- 신청방법 : 행복복지담당 방문 신청

**⑤ 2024년 경상남도 장애친화업소 「든든자리」 인증 신청 안내
(김승봉/940-7874)**

- 신청기간 : 2024. 3. 11. ~ 4. 26.
- 신청대상 : 일반음식점, 휴게음식점, 이·미용원, 노래연습장,
제과점 중 장애인 편의시설이 설치되어 있는 곳
- 지원내용 : 선정업소 인센티브 부여(홍보, 현판교부, 금융기관
대출 우대금리 지원)
- 신청방법 : 거창군청 행복나눔과 방문 접수(☎940-3743)

6 어린이 공유냉장고 『꾸러기 천사 점빵』 운영 안내(김지원/940-7873)

- 사업기간 : 2024. 4. 23.(화) ~
- 이용대상 : 관내 초등학교 이하 아동
- 설치장소 : 거창군 종합사회복지관 현관 입구
- 내 용 : 아이들을 위한 건강한 먹거리(간식 위주)와 학용품 등을 누구나 냉장고에 채우고 초등학교 이하의 어린이들이 자유롭게 이용

※ 세부내용 : [붙임1] 홍보 전단지 참고

7 시각장애인 각막이식 사전검진 지원안내(김승봉/940-7874)

- 사업기간 : 2024. 3. ~ 11. / 9개월
- 사업량 : 본인부담금 1인당 500천원 × 100명 ※선착순 접수, 마감
- 신청대상 : 신청일 현재 경상남도에 주민등록을 두고 거주하는 중위소득 70% 이하의 시각장애인
- 지원내용 : 각막이식 수술 가능·필요 여부를 위한 사전 검진 의료서비스
- 구비서류 : 건강보험 자격·납부확인서, 진료의뢰서, 등본 등
- 신청방법 : 행복복지담당 방문 신청

8 경로당 동절기 난방비 지원 일정 변경 안내(김승봉/940-7874)

- 사업기간 : 2024년 ~
- 변경내역

사업명	변경내용	변경 전	변경 후	비고
경로당 동절기 난방비 지원	난방비 지원일정	1월, 2월, 3월, 11월, 12월	1월, 2월, 3월, 4월, 11월	

- 안내사항 : 상반기 지급된 난방비 잔액은 하반기 사용 가능하므로 난방비 사용 시 적의 조절 필요함.

9 2024년 경로당 운영보조금 지원계획 안내(김승봉/940-7874)

구 분	지원기준	개소당 지원액	지원시기
운영비	인원(80%) 및 규모(20%) 차등지원(1,4,7,10월) ※ 4분기: 지회비 60천원 추가지원	연 2,560 ~ 4,300천원	분기별
난방비	규모별 차등지원 (1,2,3,11,12월)	연 1,800 ~ 2,200천원	5개월
냉방비	균등지원 (7, 8월)	연 200천원	2개월
양곡비	필요 경로당 31개소 (2, 3, 4, 7, 8, 11, 12월) - 회원50명 이상 2개소 분기별 1포씩 추가	연 7포(20kg)	7개월

※ 2024년 경로당 운영비 및 난방비 차등 지원 기준표 : [붙임2] 참고

10 경상남도 찾아가는 빨래방 서비스사업 신청 안내(김승봉/940-7874)

- 신청기간 : 연중 수시
- 대 상 : 65세 이상 저소득 홀로어르신 등 취약계층
- 장 소 : 각 마을 경로당 앞
- 사업내용 : 빨래 차량이 마을에 방문하여 물세탁 가능한 이불 1인당 1~2채 세탁서비스 무료 제공
- 신청방법 : 행복복지담당 전화 신청

11 가북면 공유냉장고 '효도밥상' 운영 안내(김지원/940-7873)

- 운영일시 : 연중(월~금요일 / 09:00~18:00)
- 내 용 : 누구나 물품을 기부하고 누구나 가져갈 수 있는 공유냉장고 운영 ※ 1인 2개 품목까지 수령 가능
- 운영장소 : 면사무소 1층
- 공유품목 : 신선식품(계란, 야채 등), 가공식품(통조리, 햄 등), 생필품
- 협조사항
 - 장거리, 거동불편 등 면사무소 방문 어려운 주민에게 필요 물품(식료품, 생필품 등) 전달 협조
 - 공유냉장고 이용방법 안내 및 물품 나눔 참여 유도 등

12 사회보장급여 부정수급자 신고 안내(김승봉/940-7874)

- 신고기간 : 연중
 - 목 적 : 복지재정 누수 방지와 복지급여의 적정성 확보 등
 - 신고대상 : 기초생활수급자 중 부정한 방법으로 보장을 받는 자
 - 부정수급 유형 : [붙임3] 참고
 - 본인을 포함한 가족의 소득, 재산을 숨기거나 적게 신고하는 행위
 - 허위로 부양의무자와의 관계를 단절 및 해체하여 신고한 경우
 - 타인 명의 통장으로 급여를 받거나 소득 신고하지 않은 행위
 - 협조사항 : 부정수급(의심)자 발견 시 복지담당에 신고
- ※ 신고자는 「공익신고자 보호법」에 따라 보호됨

어린이 공유냉장고 **꾸러기 천사 점빵**

'꾸러기 천사 점빵'은 어린이만을 위한 전용 공유냉장고로 누구나 자유롭게 먹거리와 학용품을 나눌 수 있는 공간입니다.

설치장소 거창군종합사회복지관 입구 앞

이용시간 매주 월~금요일 10:00~17:00
(※ 야간, 주말, 공휴일 제외)

이용대상 초등학교 이하 어린이

이용방법

- 군민 누구나 어린이를 위한 간식, 학用品을 공유냉장고에 자율적으로 나눔
- 냉장고에서 물품을 가지고 가실 경우 "1인 3개(간식2, 학用品1)" 로 제한



공유가능 물품

- 어린이를 위한 건강한 먹거리
 - 소비(유통)기한이 확인되는 빵, 음료, 과자, 아이스크림 등 완제품
- 공책, 색연필, 스캐치북, 연필 등 학用品류

공유불가 물품

- 약품류, 건강보조식품, 불량식품 및 개봉 후 쉽게 변질 되는 식품
- 가정에서 조리한 반찬 등 유통기한 확인이 어려운 식품
- 소비(유통)기한 잔여일수가 2일 이하인 식품

이용안내 및 문의

- 거창군 자원봉사센터 (☎055-940-3094)
- 거창군 지역사회보장협의회 (☎055-940-3924)

어린이 공유냉장고 이용규칙

- 다른 이용자를 고려하여 1인 3개 이내로 반출 원칙
- 식품 안전사고는 이용자 책임, 반드시 한 번 더 확인 이용
- 이용규칙에 동의하는 어린이만 이용 가능
(※ 별도 동의서 제출 없어도 이용 시 동의한 것으로 간주)



붙임2

2024년 경로당 운영비, 난방비 차등지원 기준표

운영비 지원(연간)

[단위 천원]

구 분	10명 이상	20명 이상	30명 이상	40명 이상	50명 이상	60명 이상	70명 이상	80명 이상	90명 이상	100명 이상
15평이하	2,560	2,660	2,760	2,860	2,960	3,060	3,160	3,260	3,360	3,460
20평이하	2,700	2,800	2,900	3,000	3,100	3,200	3,300	3,400	3,500	3,600
25평이하	2,840	2,940	3,040	3,140	3,240	3,340	3,440	3,540	3,640	3,740
30평이하	2,980	3,080	3,180	3,280	3,380	3,480	3,580	3,680	3,780	3,880
35평이하	3,120	3,220	3,320	3,420	3,520	3,620	3,720	3,820	3,920	4,020
40평이하	3,260	3,360	3,460	3,660	3,660	3,760	3,860	3,960	4,060	4,160
41평이상	3,400	3,500	3,600	3,700	3,800	3,900	4,000	4,100	4,200	4,300

- 이용인원 지원기준(총금액의 80%)

[단위 천원]

구 분	10명 이상	20명 이상	30명 이상	40명 이상	50명 이상	60명 이상	70명 이상	80명 이상	90명 이상	100명 이상
지원액(분기별)	415	440	465	490	515	540	565	590	615	640
지원액(년)	1,660	1,760	1,860	1,960	2,060	2,160	2,260	2,360	2,460	2,560

- 시설규모 지원기준(총금액의 20%)

[단위 천원]

구 분	15평이하	20평이하	25평이하	30평이하	35평이하	40평이하	41평이상
지원액(분기별)	225	260	295	330	365	400	435
지원액(년)	900	1,040	1,180	1,320	1,460	1,600	1,740

난방비(국비)

[단위 천원]

구 분	15평이하	20평이하	25평이하	30평이하	35평이하	40평이하	41평이상
지원액(월별)	360	380	400	410	420	430	440
지원액(년)	1,800	1,900	2,000	2,050	2,100	2,150	2,200

※ 지원월 : 1, 2, 3, 11, 12월

냉방비(국비)

[단위 천원]

구 분	7월	8월	계	비고
지원액	100	100	200	

복지 부정수급은 범죄!

대표적 부정수급을 알아보아요!



국민기초생활보장

- 본인 및 가족의 소득, 재산을 숨기거나 적게 신고하는 경우
- 허위로 부양의무자와 가족 관계를 단절하는 경우
- 위장이혼을 하거나 사실혼 관계를 숨기고 수급자격을 유지하는 경우



어린이집

- 어린이집 아동 또는 보육교사를 허위로 등록하여 보육료 또는 인건비를 지급받는 경우



장애인연금장애수당

- 소득변동을 신고하지 않고 장애인 연금수당을 부정하게 받는 경우
- 위장이혼, 사실혼 등을 숨기거나 고의로 사망신고를 누락하는 경우



사회복지시설 및 법인

- 직원을 채용한 것처럼 허위로 서류를 작성하여 인건비 및 운영비를 지원받는 경우
- 식자재를 구매하면서 실제 구매한 것보다 많이 결제한 후 보조금을 횡령하는 경우



사회서비스바우처

(장애인활동지원, 노인돌봄서비스 등)

- 서비스 제공자와 이용기간 담합 등의 부정한 방법으로 허위로 비용을 청구하는 경우



국민건강보험 / 의료급여

- 비적격자가 건강보험 또는 의료급여 혜택을 받는 경우
- 요양기관 또는 의료급여기관이 진료기록을 거짓으로 작성하거나 진료횟수를 부풀리는 등의 방법으로 급여를 허위과다 청구하는 경우



장기요양보험

- 기준 이하의 인력을 배치한 사실을 속이고 요양급여를 청구하는 경우
- 실제 제공한 서비스 일수 보다 늘려서 장기요양 급여비용을 청구하는 경우



국민연금기초연금

- 실종자 또는 사망자의 명의로 국민연금 또는 기초연금 급여를 계속 지급 받는 경우
- 거짓이나 부정한 방법으로 수급자 및 그 배우자의 소득재산 변동 사항을 신고하지 않는 경우

복지 부정수급을 신고해 주세요!

개 발 답 당

1] 농가 전기 안전사고 예방 안내

매년 과수원에서 설치한 착색용 은박비닐 또는 농가 폐비닐이 강풍에 날려 전력선에 접촉되면서 정전 및 농가 피해가 발생하고 있고 감전사고도 우려되고 있습니다. 정전 예방을 위하여 과수원 및 농가 폐비닐은 사용 후 즉시 수거하여 주시기 바라며, 전력선에 걸린 비산물 발견 즉시 한전에 연락하여 주시기 바랍니다.

○ 안 내 문 : [붙임1] 참고

2] 회전교차로 통행방법 집중홍보 요청

회전교차로 내 교통사고 감소를 위해 국토부, 경찰청 등 관계기관과 함께 회전교차로 통행방법에 대하여 홍보를 강화하고자 합니다. 이와 관련하여 홍보자료를 배포하오니, 적극 홍보하여 주시기 바랍니다.

○ 홍 보 물 : [붙임2] 참고

3] 생활 및 영농폐기물 불법소각 행위 단속 및 홍보

(신해재/940-7882)

○ 단속대상

- 마을 주변, 논밭 등 노천에서 폐기물 소각행위
- 화목보일러 사용 시 비닐, 플라스틱 등 소각행위

○ 불법소각 시 행정처분 : 100만원 이하의 과태료 부과

○ 안 내 문 : [붙임3] 참고



농가 전기안전사고 예방안내문



고객님 안녕하십니까?

매년 과수원에서 설치한 착색용 은박비닐 또는 농가(비닐하우스 등) 폐비닐이 강풍에 날려 전력선에 접촉되면서 정전 및 농가 피해가 발생하고 있고 감전사고도 우려되고 있습니다.

정전 방지를 위해서 한전에서조차 불철주야 노력하고 있지만 고객님들의 적극적인 협조 또한 절실히 필요합니다. 연중 안전한 전력사용을 위하여 고객님들께 아래 사항에 대하여 도움을 요청하오니 적극 협조하여 주시면 감사하겠습니다.

주요 정전발생 사례 및 관리대상

외물(과수원 은박비닐)접촉 정전발생



외물(비닐)접촉 정전발생



관리대상(폐비닐 재활용 집하장 등)



강풍에 의한 비닐 날림현상

정전예방 협조요청

- 과수원 은박비닐 및 농가(비닐하우스 등) 폐비닐은 사용 후 즉시 수거
- 전력선에 걸린 비산물(폐비닐, 은박지) 발견 즉시 한전에 연락
- 전주위에 까치집을 발견하면 즉시 한전으로 연락

『무정전 전력공급』을 위하여 최선을 다하겠습니다.



신고전화 ☎ 055-940-2268~9

회전교차로 올바른 통행방법

보행자에
반드시
양보

나올 때
**우측
깜박이**

회전차량
멈추지 말고
서행

회전차량
우선

들어갈 때
**좌측
깜박이**

좌회전
안쪽차로
우회전
바깥쪽차로

접근 시
서행

교차로 내 회전 회전교차로 진입

동행우선권 **우선** : **양보**
(과실비율) **(20)** : **(80)**

※세부 사고상황 등에 따라 과실비율이 달라질 수 있습니다

국토교통부

행정안전부

경찰청

한국교통연구원
THE KOREA TRANSPORT INSTITUTE

TSA 한국교통안전공단
Korea Transportation Safety Authority

KeROAD 도로교통공단

손해보험협회
Korea Federation of Insurance Companies

폐기물 불법소각 행위를 하지 맙시다

영농폐기물 및 생활폐기물 불법소각행위로 미세먼지, 악취, 매연 등 주위 생활환경에 피해를 주는 사례가 없도록 모두 동참하여 주시기 바랍니다.

불법소각이란?

폐기물처리시설 외 장소에서 폐기물을 소각하는 행위

- ❖ 노천에서 폐기물을 소각하는 행위
- ❖ 소각을 위한 용기를 설치하고 폐기물을 소각하는 행위
- ❖ 난방을 위해 화목보일러 등에 페인트·기름·방부제 등이 묻은 목재나 생활폐기물을 소각하는 행위 등

불법소각의 문제점

불법소각 시 다이옥신, 일산화탄소, 질소산화물 등 대기오염물질과 미세먼지 다량 배출로 건강상 피해 유발

올바른 폐기물 처리방법

- ❖ 생활폐기물은 종량제봉투에 담아 지정일에 배출합니다.
- ❖ 재활용품은 분리수거 하여 지정일에 배출합니다.
- ❖ 난방을 위해 화목보일러를 설치한 가정은 반드시 이물질 (페인트·기름·방부제 등)이 묻어있지 않은 목재를 사용합니다.
- ❖ 영농폐기물은 공동집하장으로 수집하면 일괄 수거합니다.

불법소각 시 영징처분

100만원 이하의 과태료

- (폐기물관리법 제68조제3항제1호)
- 사업활동 과정에서 발생하는 폐기물 소각: 100만원
 - 그 밖의 생활폐기물을 소각한 경우: 50만원

경제산업담당

① 산불예방 홍보 및 협조 안내(박효원/940-7893)

- 기 간 : 2023. 11. 1. ~ 2024. 5. 15.
 - ※ 봄철 산불조심기간 : 2024. 2. 1. ~ 5. 15.
- 산불재난 국가위기경보 : 현재 「주의」 단계
- 주요내용
 - 논·밭두렁 및 농산폐기물 산 연접지(100m) 소각 일절 금지 및 단속 강화
 - 불법·무단으로 소각하는 자는 과태료 부과
 - 마을방송 등을 활용한 소각행위 금지

② 2024년도 임업·산림 공익직접지불사업 신청 안내 (박효원/940-7893)

- 신청기간 : 2024. 4. 1. ~ 4. 30.
- 신청대상
 - 지급대상 산지에서 임산물생산업과 육림업에 종사하는 임업인과 농업법인 중 지급요건을 충족하는 자
 - 직불금 등록신청 연도 직전 1년 이상 계속해서 연간 60일 이상 종사
 - 산지면적(실제경영) : 임업인(0.1ha 이상) / 농업법인(5ha 이상)
 - ※ 2019. 4. 1. ~ 2022. 9. 30.까지 임업경영체에 등록된 산지
- 신청유형 : 임산물 생산업(소규모임가, 면적), 육림업 직불금
- 구비서류
 - 공통 : 임업경영체등록확인서, 가족관계증명서, 주민등록등본, 소득금액증명원, 임산물 생산업 연간 60일 이상 종사 증빙서류(수기 및 스마트 영림일지), 임산물 연간 판매 금액 120만원 이상
 - 소규모임가 직불금 : 가족관계증명서 상 세대주·세대원의 소득금액증명원(공통포함)
 - 육림업 직불금 : 신청연도 직전 10년(2014. 1. 1. ~ 2023. 12. 31.) 이내 조림·숲가꾸기 등 육림실적이 있는 3ha이상 산지
- 신청방법 : 경제산업담당 방문 신청

3 2024년 임업직불금 수급을 위한 임업인 교육 안내

(박효원/940-7893)

○ 교육일정

구 분	일 시	장 소	비 고
제1기	2024. 4. 15.(월) 14:00~16:00	거창읍사무소 대회의실	
제2기	2024. 4. 18.(목) 14:00~16:00	신원면사무소 대회의실	
제3기	2024. 4. 25.(목) 14:00~16:00	거창읍사무소 대회의실	

○ 교육대상 : 임업직불금 수령대상자 중 온라인 교육이 어려운 자

○ 신청방법 : 경제산업담당 방문 또는 이장 협조 대리 신청

4 영농부산물 안전처리 지원사업 추진을 위한 파쇄물량 신청 안내

(김민지/940-7892)

○ 사업기간 : 2024. 4. ~ 12.

○ 추진방법

- 운영인력 : 거창군농업회의소(☎943-5547) “영농부산물 파쇄지원단”
위탁 운영

- 운영방법 : 1일 1개조 파쇄지원(주말 제외)

○ 대상작물 : 과수, 식량작물, 시설채소, 노지채소, 기타 영농부산물

○ 우선지역 : ①(취약지역)산림연접지(100m이내) ②관리지역
(고령층, 취약층) ③(일반지역)

○ 신청문의 : 경제산업담당

5 2025년 신재생에너지 융복합지원사업 수요조사 안내

(박효원/940-7893)

○ 조사기간 : 2024. 3. 18. ~ 5. 31.

○ 사업대상 : 건축법 시행령 제3조의5 [별표1]에서 규정한 주택.건물

○ 사업내용 : 주택 및 건물에 태양광 3kw 정도, 태양열 6㎡ 정도

○ 진행절차 : 수요조사→2025년 신재생에너지 융복합사업 공모 신청
→공모선정 시 2025년 사업추진

○ 신청방법 : 경제산업담당 대면·비대면 신청

6 2024년 구제역 백신 일제접종 안내(박호원/940-7893)

- 접종기간 : 2024. 4. 1. ~ 4. 14. / 2주간
- 접종대상 : 가북면 관내 소·염소 농가(48호 1,059두)
 - ※ 제외대상 : 임신 7개월령 이상개체, 출하예정 2주 이내인 개체, 예방접종 후 4주 미경과 개체
- 접 종 자 : 상 동물병원 김성대 공수의
- 협조사항 : 접종 시 대상농가, 이장 임회하에 실시

7 2024년 GAP 토양·용수 안정성 분석사업 신청 안내

(김민지/940-7892)

- 신청기한 : 2024. 4. 11.(목)
- 사업대상 : 지역별로 규모화된 경작지의 생산자 또는 단체
- 대상품목 : 벼
- 사업량 : 51건 / 5ha당 1건
- 사업내용 : GAP 인증(전)에 필요한 농지의 토양·용수 안정성 분석 지원
- 신청제외 : 토양·용수 안정성 분석사업으로 5년 이내 지원 받은 필지
- 신청문의 : 경제산업담당

8 귀농인 안정 정착지원 사업 추가신청 안내(백봉재/940-7891)

- 신청기한 : 2024. 4. 5.(금)
- 지원대상 : 전입한 지 5년 이내(2019.1.1.이후 전입)인 자 중 65세 이하(1958.1.1.이후 출생자)로서 실제 영농종사자
- 지원내용 : 귀농, 농업분야 교육·견학·행사
- 지원금액 : 세대 당 1,150천원 / 2세대
- 신청문의 : 경제산업담당

9 벼 재배면적 감축협약 신청 홍보(김민지/940-7892)

- 신청기한 : 2024. 5. 31.(금)
- 신청대상 : 농업경영체 등록을 한 농업인 및 법인
- 참여대상
 - (신규) 23년 벼를 재배한 논에 24년 타작물 재배 또는 휴경을 하고자 하는 필지
 - (기존) 23년 전락작물 또는 감축협약에 참여한 필지 중 타작물 재배 또는 휴경을 이어가는 필지
- 지원내용 : 공공비축미 추가배정(해당농가) 150 ~ 300포/ha
- 신청방법 : 경제산업담당

10 2024년도 기본형 공익직불금 등록 신청 안내(김민지/940-7892)

- 방문 신청
 - 신청기간 : 2024. 3. 4. ~ 4. 30.(2개월간)
 - 신청대상 : 비대면 미신청 농업인, 신규신청자, 관외경작자, 노인 장기요양등급 판정자 및 농업법인 등
 - 신청방법 : 기존수혜자(신청서 일괄배부), 신규신청자(방문 신청)
 - * 신규신청자는 농지면적이 가장 넓은 소재지의 읍면동 행정복지센터 방문 신청
- 신청 전 농지대장, 농업경영체 등록 현행화, 임대차 현황 확인
- 지급단가
 - 소농직불금 : 농가당 130만원
 - 면적직불금

(단위 : 만원/ha)

구간 (면적)	1구간	2구간	3구간
	(2ha 이하)	(2ha 초과 ~ 6ha 이하)	(6ha 초과)
논·밭 농업진흥지역	205	197	189
진흥지역 밖의 논	178	170	162
진흥지역 밖의 밭	134	117	100

- 신청서식 : 경제산업담당 비치

11 2024년 전략작물직불금 지원 사업 신청 안내(김민지/940-7892)

- 신청기간
 - (동계) 2024. 2. 1. ~ 4. 14. / (하계) 2024. 2. 1. ~ 5. 31.
- 지원내용 : 논에서 전략작물을 재배한 농업인에게 직불금 지급
- 신청대상 : 농업경영체를 등록한 농업인 또는 농업법인
- 지급단가 : ha당 50 ~ 430만원 지급

시기	작물	단가	비고
동계	밀·보리 등 식량작물 및 조사료	50만원 / ha	
하계	두류·가루쌀	200만원 / ha	
	식용 옥수수	100만원 / ha	
	하계 조사료	430만원 / ha	
이모작	(동계) 밀 또는 조사료 + (하계) 두류 또는 가루쌀 이모작	ha당 100만원 추가지급	

- 신청방법 : 경제산업담당 방문 신청

12 2024년 농어업인 수당 지원사업 신청 안내(박효원/940-7893)

- 신청기간 : 2024. 3. 4. ~ 4. 12.
- 신청자격
 - 경영주 : 수당 신청 전년도 1월 1일부터 수당신청일까지 경상남도에 계속하여 주소를 두고, 신청 전년도 1월 1일부터 수당 신청일까지 농(림)어업경영체에 계속하여 등록한 사람
 - 공동경영주 : 수당 신청 전년도 1월 1일부터 수당신청일까지 경상남도에 계속하여 주소를 두고, 수당 신청일까지 공동경영주로 등록한 사람
- ※ 공동경영주는 경영체등록 경영주가 수당 지급 조건을 충족하여야 함
- 지원한도 : 경영주 각 30만원
- 신청접수 : 정부24 모바일·홈페이지 또는 경제산업담당 방문 신청

13 2024년 논타작물재배지원사업 신청 안내(김민지/940-7892)

- 신청기간 : 2024. 2. 1. ~ 5. 31.
- 신청대상 : 농업경영체를 등록한 농업인 또는 농업법인
- 대상농지
 - 2023년 벼를 재배한 경남지역 농지 중 2024년 신규 타작물 전환 농지
 - 2023년 신규 논타작물 재배지원사업 대상 농지
- ※ '23년 신규 콩 재배농지는 지급대상이나 '22년부터 계속 콩 재배 필지는 지원불가
- 대상품목
 - 벼 이외 다른 작물을 재배 또는 휴경(벼 재배농지)
 - 전락작물직불 지급대상(가루쌀, 두류, 옥수수, 수수료) + 일반작물, 휴경지
- 지원조건 : 농업인(또는 농업법인) 최소 1,000㎡ 이상 신청 / 상한면적 없음
- 지급단가 : 50만원 ~ 150만원/ha
 - 옥수수 · 가루쌀 · 두류 · 하계조사료 50만원/ha
 - 일반작물 · 풋거름작물 · 휴경 150만원/ha
- 신청방법 : 경제산업담당 방문 신청

14 2024년도 친환경농업직불사업 신청 안내(김민지/940-7892)

- 신청기간 : 2024. 3. 1. ~ 4. 30. ※ 2024. 5. 선정결과 통보
- 신청대상 : 친환경농산물생산 인증농가 (무농약, 유기농)
- 지원자격 : 농영경영정보를 등록하고 친환경인증을 받은 농 · 임업인
- 지원단가

구 분		유 기	무 농 약	유기지속
논		700천원/ha	500천원/ha	350천원/ha
밭	과수	1,400천원/ha	1,200천원/ha	700천원/ha
	기타	1,300천원/ha	1,100천원/ha	650천원/ha

- 지원한도 면적 : 0.1~ 5.0ha
- 구비서류 : 신청서(경제산업담당 비치), 친환경 인증서 사본
- 신청접수 : 경제산업담당 방문 신청

15 한국농업기술진흥원 발작물(콩, 들깨) 종자 개별신청 안내

(김민지/940-7892)

- 신청기간 : 2024. 3. 25.(월) 09:00 ~ 재고 소진까지(선착순)
- 신청방법 : 온라인 신청(종자광장, <https://www.seedplaza.or.kr>)
- 품종 및 가격

작물		품종명	보급예정량(kg)	판매단가 (원/kg)	포장단위 (kg)
소계		7품종	30,993		
콩	백	대왕2호	4,000	6,000 (12,000원/2kg)	2
		대찬	9,050		
		대풍2호(중립종)	6,400		
		장풍(논적합)	7,022		
	신바람(나물)	3,000			
	유색	청자5호	1,196	8,800 (17,600원/2kg)	2
들깨		들샘	325	12,100 (6,050원/0.5kg)	0.5

- 배송시기 : 종자대금 입금 확인 후 순차적 배송(배송비 착불)
- 신청문의 : ☎063-919-1414~6

16 벼 정부 보급종 육묘관리 요령 안내(김민지/940-7892)

- 안내문 : 벼 육묘관리 요령 안내 및 품종특성표 [붙임1] 참고

17 2024년 대한민국 유기농 스타상품 경진대회 개최 안내

(김민지/940-7892)

- 신청기한 : 2024. 5. 8.(수)
- 일 시 : 2024. 5. 28. ~ 5. 29.
- 장 소 : 부산 벅스코 1전시관, 제24회 친환경유기농무역박람회
전시장 내
- 출품자격 : 친환경농산물 생산 농업인·단체(농협), 가공업체 등
- 출품대상 : 유기농·무농약 농산물 및 친환경농산물 원료 가공품
- 신청장소 : 농업기술센터 농업기술과 친환경농업담당
- 제출서류 : 친환경농산물 인증서 사본 1부, 가공품 품목제조보고서 등

18 2024년 농식품 로컬벤처 육성 교육 수요조사 안내

(김민지/940-7892)

- 신청기한 : 2024. 4. 9.(화)
- 교육기간 : 2024. 4. 23. ~ 10. 29.(매주 화, 20회, 110시간)
- 교육장소 : 경남농업기술원 미래농업교육관 및 현지
- 교육대상 : 만49세 이하, 도내 청년 농업인 또는 예비 창농자
- 교육내용 : 사업기획, 아이디어 사업화 계획, 창업관련 사업 활용법 등
- 신청방법 : 경제산업담당 방문신청

19 2024년 농작물재해보험 인삼 가입기간 안내

(김민지/940-7892)

- 가입품목 : 인삼
- 가입기간 : 2024. 4. 1. ~ 5. 24.
- 가입처 : 관내 지역농협
- 가입문의 : ☎ 1644-8900(NH농협 손해보험). 끝.

20 교통안전 의식 함양 협조 요청(김민지/940-7892)

- 목 적 : 거창군민의 교통안전 문화를 확산하여 교통사고 등을 사전예방
- 협조사항 : [붙임2] 홍보자료 활용하여 교육 및 홍보

벼 육묘관리 요령 안내

농가에서 자가 육묘할 경우 종자소독을 철저하게 하고 싹틔우기를 균일하게 하여 파종해야 야외 못자리에서 모생육이 건전하므로 유의하세요.

1단계 : 종자소독



마른 법씨를 뜨거운물(60°C)에 10분간 담갔다가 찬물로 식힘(키다리병 친환경 소독법)

법씨를 소독약액(30~32°C)에 48시간 침지 (키다리병, 도열병, 깨씨무늬병 등 방제)

2단계 : 싹틔우기

- 약제소독(30~32°C, 48시간) 후에 20~30°C에서 종자 80% 이상이 1~2mm정도 싹 틀 때까지 처리
- 조영, 해풍, 해당쌀, 영진, 영호진미는 저온에서(10°C) 발아율이 떨어지니 반드시 20°C 이상으로 실시

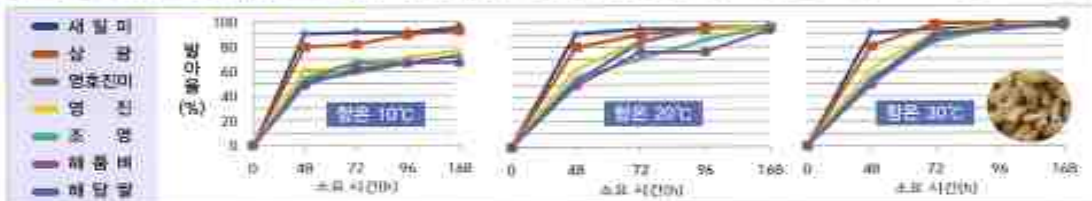

[그림] 보급종 품종별 종자의 싹틔우기 온도가 발아율에 미치는 영향

3단계 : 종자파종

파종량이 너무 많으면 키다리병, 입고병이 발생할 우려가 높고 적게 뿌리면 뿌리매트 형성이 불량하여 모내기에 불리함

구분	어린모	치묘
육묘기간	8~10일	15~20일
상자당 파종량	200~220g	180g

4단계 : 상자쌓기(싹틔우기)

육묘장에서는 26~28°C에서 2일 정도 실시하고, 농가에서 간이로 하려면 상자쌓기 후 부직포를 덮어 2일 정도 직사광선이 없는 곳에 실시



못자리 관련 문의처(경남 관내 농업기술센터 등)

지역	전화번호	지역	전화번호	지역	전화번호
부산	051-970-3721	울산	052-229-5443	창원	055-225-5512
진주	055-749-6183	밀양	055-359-7160	함안	055-580-4384
동영	055-650-6322	거제	055-639-6393	창녕	055-530-6064
사천	055-831-3872	양산	055-392-5332	고성	055-670-4263
김해	055-350-4172	의령	055-570-4133	남해	055-860-3964
하동	055-880-2424	함양	055-960-8212	합천	055-930-3974
산청	055-970-7913	거창	055-940-8192	경남농업기술원	055-254-1814

2024년 벼 보급종

품종특성표 및 추가신청 안내

품종별 재배특성(경남지원 공급품종)

숙기	품종명	키 (cm)	수량 (kg/10a)	현미 전립중 (g)	단백질 함량 (%)	재배특성			병충해저항성					재배 적응지역		
						쓰러짐 견딜성	개알 떨어짐상	수발아 견딜성	도열병	흰잎마름병			동나 잎마름병		벼멸구	
									K ₁	K ₂	K ₃	K _{3a}				
조생종	조 영	68	532	20.8	6.9	강	강	강	중강	강	강	강	약	강	약	중부 및 남부 평야지
	해담쌀	67	548	21.1	6.6	중	중	약	강	강	강	강	약	강	약	영·호남 평야지
중생종	해품벼	73	526	22.3	6.2	강	중	강	중	강	강	강	강	강	약	충남·마남 평야지 서남부해안지
중만 생종	영호진미	70	544	22.2	6.0	강	중	강	약	강	강	강	약	강	약	남부 평야지, 1오작지
	영진	63	568	20.9	5.8	강	중	강	중	강	강	강	약	강	약	영남 평야 1오작지
	새일미	77	585	22.3	6.1	강	중	중약	중강	강	강	강	약	강	약	충남·충남부 해안 평야지 및 평야지, 중남부 평야지
	삼광	67	569	22.2	5.7	중	강	중강	중강	중강	중강	중강	약	강	약	중부 평야 및 남부 중간지

품종별 재배상 주의사항

조 영	육묘시 싹틔우기 20~30℃, 냉수용출담* 재배 삼가, 모내기 지연 시 불시출수 우려, 질소질 비료 적정 시비
해담쌀	육묘시 싹틔우기 20~30℃, 주요 병해충 적기 방제, 냉수용출담* 재배 금지, 과비 시 흡수지연 우려
해품벼	육묘시 싹틔우기 20~30℃, 주요 병해충 적기 방제, 냉수용출담* 재배 금지, 극만식** 재배 지양, 질소질 비료 적정 시비
영호진미	육묘시 싹틔우기 20~30℃, 남부 평야지 외 재배 지양, 멸구류 적기 방제, 질소질 비료 적정 시비
영진	육묘시 싹틔우기 20~30℃, 이오작 재배 지양, 멸구류 적기 방제
새일미	주요 병해충 적기 방제, 질소질 비료 적정 시비
삼광	질소질 비료 적정 시비, 멸구류 적기 방제, 냉수용출담* 재배 지양

* 냉수용출담: 차가운 물이 솟아나는 논, ** 극만식: 매우 따뜻하게 심는 것

신청가능 품종

• 영진: 60톤 • 해품: 25톤 • 새일미: 69톤

해당 품종의 종자가 필요하신 분들은 국립종자원 경남지원으로
연락주시거나 종자민원서비스 홈페이지를 통해 신청하실 수 있습니다.



국립종자원경남지원

보급종
대표전화

1533-8482

경남지원: 055)355-2576



경상남도경찰청

TS 한국교통안전공단 경남본부

조금 더 빨리 가려다
영영 못 돌아올 수 있습니다.

보행자 무단횡단 멈춰주세요!



경상남도경찰청

TS 한국교통안전공단 경남본부

무단횡단이란?

보행자가 횡단보도와 같이, 도로를 건널 수 있는 곳이 아닌
다른 곳에서 도로를 횡단하는 행위와,
횡단보도를 적색 보행신호에 건너는 행위



'20~'22년 무단횡단 여부 조사



2021년 30.64% 대비하여 2022년 29.03%로 1.61%감소 (전국)
 2021년 29.51% 대비하여 2022년 26.78%로 2.73%감소 (경남)

하지만 아직도 10명중 2명이 무단횡단 중!

(출처: 2022년 교통문화지수 실태조사)

보행 사망자 수 현황

전국 무단횡단 사망자 수 추이



경남 무단횡단 사망자 수 추이



2022년 무단횡단으로 인한 경남 교통사고 사망자 수는 경남 보행 사망자 수의 29.54%로 전년 대비 경남 무단횡단 사망자 수 비율은 2.03%로 감소했으나

아직 경남은 전국 무단횡단 사망률이 3번째로 높음

자료: 도로교통공단 교통사고분석시스템 (TAAS)

보행자 무단횡단 시 처벌은?

도로교통법 제 10조2항 (도로의 횡단)

②보행자는 제1항에 따른 횡단보도, 지하도, 육교나 그 밖의 **도로 횡단 시설이 설치되어 있는 도로**에서는 그 곳으로 횡단하여야 한다.

• 도로교통법 시행령 별표9

보행자 신호가 있는 횡단보도에서 적색신호에 무단횡단하는 경우	범칙금 30,000원
육교 밑이나 지하보도 위를 무단횡단하는 경우	범칙금 30,000원
횡단 시설이 아닌 곳에서 무단횡단을 하는 경우	범칙금 20,000원

보행자 안전수칙



1 횡단보도로 건너고, 보행신호 준수

- 도로를 횡단할 때는 꼭 **횡단보도를 이용!**
- 서다·보다·걷다 안전보행 준수하기



2 차도로 다니지 말고, 보도 이용

- 차도로 다니지 않기
- 인도가 없을 때는 **길 가장자리로 통행**



3 야간에는 눈에 잘 띄는 밝은 옷 입기

- 어두운 색상의 옷은 운전자의 눈에 잘 띄지 않아 **위험**



보행자 안전수칙



보행 중 휴대전화는 보지 않기

- 보행 중 시선은 휴대전화가 아닌
좌, 우, 정면!



좁은 골목길 뛰어 다니지 않기

- 좁은길, 골목길에서 나올 때
일단 멈추고 주위 확인



무단횡단은 운전자, 보행자 모두에게 아찔하고 위험한 순간을 만듭니다.



모두의 안전을 위해 꼭 횡단보도로 횡단해주세요!