



주상면 회보

제 32호
2023. 8. 9.(수)

본 회보는 정부 공문서 감축 지침에 의거 시달되는 것이므로
공문과 동일 효력을 발생하며
각 마을별로 신속·정확히 처리하여 주시기 바랍니다.

■ 민원안내(FAX 940-7359)

담당	대표전화	성명	개인전화	담당	대표전화	성명	개인전화
면장	940-7350	박승진	7350	행복복지 담당	940-7370	강신수	7371
총무담당	940-7360	백운주	7361			황혜영	7372
		최재관	7362			이성임	7373
		이민영	7363			홍한지	7374
		정보연	7365				
개발담당	940-7380	제종복	7381	경제산업 담당	940-7390	안재성	7391
		이민오	7382			최대득	7392
						김정수	7393

○ 가로등 고장 신고

- 가로등 고장 신고 방법은 부착된 가로등번호로 신고
- 신고 전화 : 940-8888

♣ 본 회보는 반장, 지도자, 개발위원, 주민이 알 수 있도록 처리하여야 합니다.♣

회람	반장(1.2)	새마을지도자(남.녀)	개발위원장	이 장

차 례

총무담당

1. 제5회 경상남도 주민자치 박람회 개최 및 참가신청 안내	1
2. 2023년 찾아가는 주민자치교육 실시 알림	1
3. 제78주년 광복절 「나라사랑 태극기 달기 운동」 안내	2
4. 2023년 달리는 국민신문고 운영 안내	2
5. 폭염 특보에 따른 야외 체육활동시 주의사항 안내	3
6. 2023년 아림예술제 거창군민노래자랑 참가신청 접수	3
7. 2023년 주민등록 사실조사 실시 안내	4

행복복지담당

1. 2023년 도 자체 한부모가족 지원사업홍보	5
2. 어르신 등 취약계층 여름철 폭염 대응 협조 안내	5
3. 2023 거창창포원 주민참여정원 조성 참가자 모집	6
4. 위기가정 지원 연계사업(이랜드복지재단 협력사업)안내	6
5. ICT연계 인공지능 통합돌봄사업 대상자 신청 안내	3
6. 2023년 거창군 가족사진 공모전 안내	4
7. 집중호우 등 재난 시 구호소(임시주거시설)안내	4
8. 호우 피해 국민성금 모금 안내	5
9. 복지사각지대 위기가구 발굴 협조	5

차 례

개발담당

- 1. 폭염으로 인한 인명피해 예방 협조 10
- 2. 제6호 태풍 '카눈' 대비 피해 예방 협조 10
- 3. 2023년 재난취약지역 주택 및 소상공인 풍수해 보험 가입 안내 11
- 4. 도시침수 예방 빗물받이 관리 안내 11

경제산업담당

- 1. 2024년 원예농산물 저온유통체계 구축사업 신청 안내 12
- 2. 2023년 보급종 씨감자(봄감자) 추가분 신청 안내 12
- 3. 한국농업기술진흥원 추파용 맥류 종자 신청 안내 13
- 4. 2023년 딸기 화분매개곤충(양봉) 지원사업 신청안내 13
- 5. 2023년 거창군 애향장려금 지원대상자 모집 안내 및 홍보 14
- 6. 2023년 동절기 보일러 시설개선사업 안내 14
- 7. 2023년 도 자체 가축분뇨 펠릿 퇴비화 시범사업 수요조사 15
- 8. 2023년 방목생태축산농장조성 사업대상자 추가모집(3차) 15
- 9. 고양이 고병원성 조류인플루엔자 발생에 따른 방역조치 및 임상증상 안내 16
- 10. 2023년 산림소득증대 지원사업 추가 신청 안내 16
- 11. 2024년 시설원예분야 지원사업 예비사업자 신청 안내 17
- 12. 2023년산 맥류(보리, 호밀)보급종 신청 안내 17
- 13. 재해위험목 제거 및 가지치기 사업 수요조사 18
- 14. 2023년 저소득층 연탄보조사업 신청 안내 18
- 15. 폐과실 생활폐기물 매립장 무료반입 시행 안내 19
- 16. 2023년 공익직불제 신청자 준수사항 안내 19
- 17. 폭염에 따른 농업분야 재해대응 및 농업인 안전관리 철저 20

1 제5회 경상남도 주민자치 박람회 개최 및 참가신청 안내 최재관(940-7362)

- 일 시 : 2023. 10. 5. ~ 10. 6.(2일간)
- 장 소 : 함안군 함주공원(다목적 잔디구장)
- 주최/주관 : 경상남도/경상남도 주민자치회
- 내 용
 - 개막식, 주민자치 우수사례 경진대회(군 1~2팀)
 - 발전하는 주민자치 이야기(위천면)
 - 작품전시회(군 5건)
 - 우수동아리 경연대회(군 1팀)
 - 주민자치 홍보부스(군 1개소) 등
- 신청방법 : 행사별 신청서 및 수락서 제출
- 문 의 처 : 주상면 총무담당 ☎ 055)940-7362

2 2023년 찾아가는 주민자치교육 실시 알림 최재관(940-7362)

- 일 시 : 2023. 8. 18.(금) 13:30 ~ 17:30
- 장 소 : 북상면 행정복지센터 회의실
- 주최/주관 : 경상남도/경상남도 주민자치회
- 참석대상 : 주민자치위원, 일반주민, 담당공무원
- 교육내용
 - (1부) 찾아가는 자치분권 아카데미
 - (2부) 주민자치 기본교육
- 신청방법 : 면사무소 방문 및 전화 신청
- 문 의 처 : 주상면 총무담당 ☎ 055)940-7362

3 제78주년 광복절 「나라사랑 태극기 달기 운동」 안내 이민영(940-7363)

제78주년 광복절을 맞아 국권 회복을 경축하고 나라 사랑하는 마음을 드높이고자 「나라사랑 태극기 달기 운동」을 아래와 같이 안내합니다.

- 계 양 일 : 2023. 8. 15.(화)
- 계양위치
 - 주택(공동주택)의 경우, 밖에서 바라보아 대문(아파트 등 공동주택의 경우 각 세대의 난간)의 중앙이나 왼쪽에 계양
 - 세대별 국기 꽃이가 없는 아파트의 경우 각 동 지상 출입구에 계양
 - ※ 주택구조상 부득이한 경우, 태극기 다는 위치를 조정할 수 있음
 - ※ 아파트 등 고층 건물에서는 강풍 등으로 난간 등에 단 태극기가 떨어져 사고로 이어지지 않도록 주의
- 상세내용 : **[붙임1] 참조**

4 2023년 달리는 국민신문고 운영 안내 이민영(940-7363)

- 일 시 : 2023. 9. 1.(금) 10:00 ~ 16:00
- 장 소 : 군청 4층 대회의실
- 대 상 자 : 거창군민
- 상담분야 : 총 15개 분야
 - 국민권익위원회 : 행정, 복지, 환경, 교통 등 9개 분야
 - 협업기관 : 생활법률, 소비자피해, 금융 등 6개 분야
- 예약신청기간 : 2023. 8. 8.(월) ~ 8. 22.(화)
- 유의사항
 - 사전예약 신청하지 않고 운영 당일에 현장 방문 시 상담 가능 (단, 사전예약 신청자가 우선이며 15시까지 도착해야 함)
 - 사전 신청 후 상담은 운영 당일 현장에서 이루어짐
- 접 수 처 : 주상면 총무담당 ☎055)940-7363
- 상세내용 : **[붙임2] 참조**

5

폭염특보에 따른 야외 체육활동 시 주의사항 안내 이민영(940-7363)

지속적인 폭염으로 인해 온열질환 및 사망 등의 피해가 많으므로 폭염 대비 예방요령을 아래와 같이 안내하오니 적극 홍보하여 주시기 바랍니다.

○ 예방요령 안내

- 무더위 시간대(14~17시)에는 야외 체육활동 자제
- 시원하고 깨끗한 물을 충분히 마시기
- 매시간 15분씩 그늘에서 휴식
- 외출 시 창이 긴 모자, 햇빛 가리개, 선크림 등 차단제 준비
- 더위로 인한 질병에 대한 증상과 대처방법 사전에 알아두기

주상면 행정정보

6

2023년 아림예술제 거창군민노래자랑 참가신청 접수 이민영(940-7363)

- 행사명 : 제51회 거창군민 노래자랑
- 행사일시 : 2023. 10. 13.(금) 19:00 ~
- 장소 : 거창읍 심소정길 39-36, 스포츠파크 주 무대
- 주최 : (사)아림예술제위원회
- 접수방법 : 면사무소 총무계 방문접수
- 신청서 : **[붙임3] 참조**
- 세부내용

구분	일시	장소	비고
접수	23. 8. 1.(화) ~ 8. 16.(수)	면사무소 총무계 방문접수	
예선	23. 8. 19.(토) 13:00 ~	거창문화원 상살미홀	
본선	23. 10. 13.(금) 19:00 ~	스포츠 파크 특설무대	

- 문의사항 : (사)아림예술제위원회 사무국장(010-2846-5954)

- 기 간 : 2023. 7. 17.(월) ~ 11. 10.(금)
- 대 상 : 모든 세대
 - ※ 중점조사대상 : 복지취약계층, 사망의심자, 학령기 미취학 아동 등
 - ※ 출생미등록 아동 신고기간 운영 : 2023. 7. 17. ~ 10. 31.
- 조사방식 : 비대면-디지털 조사 또는 방문 조사 진행 **[붙임4] 참조**

1 2023년 도 자체 한부모가족 지원사업 홍보

이성임(940-7373)

- 목 적 : 저소득 한부모가족 등의 가족기능 유지와 건강한 가정생활 영위
- 대 상 자 : 기준 중위소득 52% 이하 저소득 한부모세대
- 구비서류 : 신청서, 사업확인서 등
 - * 지원사업마다 필수구비서류 상이하므로 신청시 문의 바람.
- 신청 및 문의 : 행복복지담당
- 사업내용

구 분	지원대상	지원제외	지원내용
생활자립금	유통판매업, 프렌차이즈, 축산업, 서비스업 등 창업자금 및 사업정착금	최근 5년 이내 지원받은 자 보험업, 부동산, 다단계업 등 창업	300만원 이내
직업훈련비	운전면허, 컴퓨터, 사회복지사 간호사 등 관련 자격증 취득 훈련비(사이버 강의 가능)	유사 직업훈련비 수급자	50만원 이내
난방연료비	한부모가족	기초생계수급자, 등유바우처 등 에너지 관련 중복 수급자	연 40만원 이내
건강관리비	질환자(당해연도 제출한 진단서, 입원확인서, 처방전 등 확인)	해당없음	연 10만원 이내
방과후 자녀학습비	한부모세대의 중학생 학원 수강 희망자(외국어, 컴퓨터 등 학습비)	기초생계급여 수급자	연 48만원 이내

2 어르신 등 취약계층 여름철 폭염 대응 협조 안내

이성임(940-7373)

- 내 용 : 여름철 폭염 등으로 만 65세 이상의 고령층 등 폭염
취약계층 보호

- 무더위 시간대(12:00~17:00) 야외활동 자제 유도
- 경로당 냉방기 적극 가동 및 이용 안내
- 무더위 쉼터 : 각 마을 경로당

※ 상황보고 : 폭염피해 상황 발생 시 즉시 행복복지담당으로 연락

3 2023 거창창포원 주민참여정원 조성 참가자 모집 홍한지(940-7374)

- 주 제 : 가을 여정
 - 공모키워드 : 가을, 여행, 힐링, 낭만, 감성, 행복, 웃음, 가족
- 접수방법 : 방문접수 (평일 09:00 ~ 17:00) / **[붙임5] 참조**
 - 접수일자 : 2023. 8. 10.(목) ~ 8. 17.(목)
 - 접수장소 : 거창창포원 행정실(☎ 055-940-8872)
(경남 거창군 남상면 창포원길 21-1)
- 공모부문 : 10개팀 / 팀별 3명 이상
- 참가자격 : 정원조성에 관심이 있는 거창군민 누구나
 - 공고일 기준 주민등록상 주소지가 거창군민인 자
 - 반드시 팀으로 참여(대표자 포함 3명 이상)
- 제출서류 : 응모신청서, 작품설명서, 정원배치도(도안), 구입리스트, 개인정보수집·이용동의서
- 참여조건 : 계획 수립, 팀별 직접 조성 및 전시기간 유지관리
- 우수정원 콘테스트 시상금 : 2,000천원(6팀)
 - 1등(1팀, 600천원), 2등(2팀, 400천원), 3등(3팀, 200천원)

구 분	날 짜
모집 공고	2023. 8. 3.(목)~8. 17.(목)
접 수	2023. 8. 10.(목)~8. 17.(목) 17:00까지
심사예정/심사위원은 공모 이후 별도 구성	2023. 8. 23.(수)
선정결과 발표	2023. 8. 25.(금)
참여자 오리엔테이션(날짜조정)	2023. 8. 28.(월)~8. 31.(목)
참여정원 조성	2023. 9. 11.(월)~9. 18.(월)
작품전시 및 방문객 투표	2023. 9. 19.(화)~10. 3.(화)
우수정원 콘테스트 심사 및 시상	2023. 10. 4.(수)~10. 13.(금)

4 위기가정 지원 연계사업(이랜드복지재단 협력사업) 안내 황혜영(940-7372)

- 사업명 : 이랜드복지재단 SOS위고(We Go) 사업
- 신청기간 : 연중수시
- 지원대상 : 갑작스러운 위기상황으로 경제적, 신체적, 심리적, 사회적 어려움을 겪는 사각지대 저소득 가정
- 지원항목 : 주거비, 생계비, 치료비, 자립비, 물품 지원 / **[붙임6] 참조**

구분	세부구분	지원금액
주거비	월 임대료, 임시거주비, 주거환경개선비, LH임대보증금	최대 300만원
생계비	수도광열비, 식료품비, 생필품비, 의복비, 자녀학습비	최대 300만원
치료비	일반치료비, 수술시 발생하는 보장구	최대 500만원
자립비	치과치료비 ¹⁾ , 취업자격 교육비 ²⁾ , 간병비 ²⁾ , 자녀돌봄비 ²⁾	최대 500만원 ¹⁾ 최대 200만원 ²⁾
물품	생필품, 식료품, 의류(물품)	최대 30만원

- 신청문의 : 이랜드복지재단 02-2644-0110

5 ICT연계 인공지능 통합돌봄사업 대상자 신청 안내 이성임(940-7373)

- 기 간 : 인원 충족 시까지
- 대 상 : 우리면 5명
 - 65세 이상 독거노인이나 장애인 등 돌봄이 필요한 대상자
 - 조손가정 등 보호자 부재로 인해 돌봄이 필요한 가정(한부모가정 등)
 - 장애세대원으로 구성(2인 이상 장애인 가정 등)
 - 중증질환으로 인해 돌봄이 필요한 퇴원 환자
 - ※ 응급안전안심서비스사업 대상자는 중복 불가
- 내 용 : AI(인공지능) 아리아 설치하여 인공지능 통합돌봄
 - 날씨정보, 건강정보, 음원서비스(음악) 등 제공
 - 말벗기능이 있는 AI(인공지능) 아리아와 대화 가능하여 정서적 도움
- 접 수 처 : 주상면 행복복지담당

6 2023년 거창군 가족사진 공모전 안내

이성임(940-7373)

- 접수기간 : 2023. 8. 21.(월) ~ 8. 31.(목)
- 응모자격 및 출품수 : 거창군민 누구나 / 1가족당 2점 이내
- 주 제 : 가족과 함께하는 모든 날, 모든 순간
 - 사랑스러운 아이의 출생, 성장 모습을 담은 사진
 - 다자녀, 다세대가 함께 하는 행복한 가족사진
 - 거창의 명승지를 배경으로 가족의 행복한 일상을 담은 사진
 - 기타 출산장려에 대한 사회적 공감을 유발할 수 있는 사진 등
- 제출서류 : 참가신청서, 사진파일, 개인정보 수집·이용 동의서, 서약서
- 응모방법 : 신청서(군 홈페이지 게시)와 사진을 이메일 송부
 - 필수 기재 : 성명, 생년월일, 연락처, 주소, 사진제목, 사진설명
- 접수 이메일 : ksk1205@korea.kr
- 시상내역
 - ※ 지역경제 활성화 방안으로 시상금을 현금+거창사랑상품권(5:5)으로 지급

구분	인원	시상내역	
		상 장	시 상 품
계	18명	8명	210만원
최우수상	1명	거창군수	50만원(현금 25만원, 거창사랑상품권 25만원 지급)
우 수 상	2명	거창군수	각 30만원(현금 15만원, 거창사랑상품권 15만원 지급)
장 려 상	5명	거창군수	각 10만원(현금 5만원, 거창사랑상품권 5만원 지급)
입 선	10명	미수여	각 5만원(거창사랑상품권 지급)

7 집중호우 등 재난 시 구호소(임시주거시설)안내

이성임(940-7373)

- 주상면 임시주거시설

구분	위 치	시설명	면적 (㎡)	수용 (명)	관리자 연락처		비고
					성명	전화번호	
계		3개소	2107.5	637			
1	주상면 주곡로 655	주상면행정복지센터	451.5	136	이성임	055-940-7370	
2	주상면 도평4길 14	도평1구 마을회관	97	29	이성임	055-940-7370	
3	주상면 도평1길 60	주상초등학교	1559	472	행정실	055-943-4032	

8 호우 피해 국민성금 모금 안내

이성임(940-7373)

- 기 간 : 2023. 7. 15.(토) ~ 8. 31.(목)
 - ※ 상황에 따라 모금기간 연장 혹은 조기 종료될 수 있음
- 모금방법 : 전용계좌 성금 입금

구분	전국재해구호협회	경남사회복지공동모금회
모금기간	'23.7.15.~8.31.	'23.7.17.~8.16.
모금계좌	농협 106-90664-003747	농협 301-0121-2657-11
문의처	1544-9595	055-270-6713

- 내 용 : 7월 9일부터 집중호우로 인해 전국적으로 많은 인명과 재산피해가 발생함에 따라 피해 이재민을 돕기 위함

9 복지사각지대 위기가구 발굴 협조

황혜영(940-7372)

- 발굴기간 : 연중 *여름철 폭염 등 위기상황 대비 적극 발굴
- 발굴대상 : 마을 주민 중 위기상황에 있는 도움이 필요한 가구
 - 소득 감소, 실직, 휴·폐업 등에 따른 생계곤란 가구
 - 쪽방, 고시원, 여인숙 등에 거주하는 주거취약 가구
 - 중한 질병, 장애 등 건강 문제로 도움이 필요한 가구
 - 혼자 사는 도움이 필요한 가구 등
- 지원내용 / **[붙임기 참조]**
 - 대상자 가정방문을 통한 생활실태 파악
 - ⇒ 복지상담, 정부지원제도, 기타 필요 민간복지서비스 등 연계

1 폭염으로 인한 인명피해 예방 협조

이민오(940-7382)

폭염으로 인한 인명피해가 지속적으로 발생하고 있고, 폭염이 심하였던 2018년에 비해 온열질환자 수가 급증하는 추세입니다. 인명피해 예방을 위해 폭염 3대 취약분야*의 안전과 건강관리를 위하여 아래와 같이 폭염 행동 요령을 홍보하오니 안전한 여름이 될 수 있도록 협조 부탁드립니다.

*공사장 야외근로자, 고령층 논·밭 작업자, 독거노인 등 취약계층

- 기 간 : 2023. 7. ~ 2023. 9.
- 내 용 : 전체 상세내용 **[붙임8] 참조**
 - 온열질환 자가진단표
 - 폭염 3대 취약분야 행동요령
 - 폭염 국민행동요령
 - 열사병 예방 3대 기본수칙 이행가이드

2 제6호 태풍 '카눈' 대비 피해 예방 협조

이민오(940-7382)

기상청 예보에 따르면 8.9.(수) ~ 8.10.(목) 사이 우리나라에 직·간접적 영향을 미칠 것으로 전망되고 있습니다. 호우 및 강풍에 집중적으로 발생하는 낙석, 붕괴 등 사고에 대처하기 위한 국민행동요령을 홍보하오니 안전사고에 예방에 협조 부탁드립니다.

- 내 용 **[붙임9] 참조**
 - 절개지, 암반 등에서 결빙과 해빙의 반복으로 토사가 흘러내릴 위험이나 낙석의 위험이 없는지 살피기
 - 위험지역 안내표지판은 설치되었는지 살피기
 - 주변의 축대나 옹벽이 균열이나 지반침하로 기울어져 있는 곳은 없는지 살피기

3

2023년 재난취약지역 주택 및 소상공인 풍수해 보험 가입 안내

이민오(940-7382)

2023년 전국 재난취약지역 주택 및 소상공인들을 위한 풍수해 보험에 대해 다음과 같이 안내하오니 마을에서는 홍보 및 안내하여 주시기 바랍니다.

- 내 용 : 전국 재해취약지역 주택(단독·공동주택) 소유자 및 세입자, 소상공인 풍수해 보험가입 자부담 보험료 100% 지원
- 사업기간 : 2023년 7월 ~ 9월(3개월) * 예산 소진에 따른 일정 변동 가능
- 사업대상 : 재난취약지역 주택(단독·공동주택) 소유자 및 세입자, 소상공인
- 신청방법 **[붙임10] 참조**
 - 주 택 : 읍,면,동 주민자치센터(단체보험) *개인신청 불가
 - 소상공인 : 별도 안내 예정
- 기타사항 : 사회공헌 사업 예산 소진에 따른 지원기간, 지원대상 변동 가능
 - 보험개시 일정은 지자체와 보험사간 제출서류 등 확인 및 절차 소요기간에 따라 상이함
 - 사회공헌 사업 예산 소진에 따라 보험료 지원이 마감될 수 있음
 - 자연재난 또는 풍수해 기상 예보에 따라 보험 적용기간 변동 가능

4

도시침수 예방 빗물받이 관리 안내

이민오(940-7382)

효과적인 도시침수 방지를 위한 '막힘없는 빗물받이 만들기'에 적극 동참해주시기 바랍니다.

- 내 용 : 비 피해를 막기 위해 설치한 빗물받이에 우수의 원활한 흐름을 위하여 담배꽂초, 쓰레기 등 투입금지**[붙임11]**

1 2024년 원예농산물 저온유통체계 구축사업 신청 안내 최대득(940-7392)

- 신청기한 : 2023. 8. 21.(월) 까지
- 사업대상 : 영농조합법인, 농업회사법인, 농업협동조합, 김치가공업체 등
- 지원대상
 - 산지저온시설 : 예냉설비, 저온저장고, 저온선별장
 - 저온수송차량 : 원예농산물 수송용 냉장탑차(일반 및 PCM 축냉식)
- 지원품목 : 긴급 수급안정품목(양파, 마늘), 수출스타 육성품목(포도, 딸기), 김치원료품목(배추, 무), 그 외 원예작물(과수류, 채소류) 및 버섯류
※ 사업제외 대상 : 화훼, 식량작물, 임산물
- 지원비율 : 보조 60%, 자부담 40%
- 신청장소 : 농업기술센터 농업기술과 원예특작담당(☎940-8230)

2 2023년산 보급종 씨감자(봄감자) 추기분 신청 안내 최대득(940-7392)

- 신청기한 : 2023. 8. 23.(수) 까지
- 공급품종 : 2품종(수미, 두백)
- 공급가격

구분	공급가격(원/박스)		비고
	추기	춘기	
수미	33,400	34,920	※ 1박스 : 20kg ※ 종자생산보급심의위원회 결과에 따라 가격이 추후 변동될 수 있음
두백	37,600	38,880	

- 공급기간 : 2023. 11. 1. ~ 11. 30.

3 한국농업기술진흥원 추파용 맥류 종자 신청 안내 최대득(940-7392)

- 신청기한 : 2023. 8. 30.(수) 까지
- 공급품종

용도	품종명	보급수량 (kg)	단가 (원/20kg)	신청단위	
계	11개 품종	427,400		20kg (전량 미소독 종자)	
식용 맥류	겉보리 (4품종)	싹이랑	59,800		24,280
		다향	29,200		
		흑다향	15,900		
		흑수정찰*	12,900		
	쌀보리 (4품종)	누리찰	121,000		26,500
		강호청*	31,700		
		흑보찰	43,700		
		보석찰*	13,500		
	맥주보리 (1품종)	광맥	35,000		24,280
	밀 (2품종)	백강*	52,000		27,040
		아리진흑*	12,700		

* 재고상황에 따라 21년산 또는 22년산으로 배송(흑수정찰, 강호청, 보석찰, 백강, 아리진흑)되며 적응지역에 맞지 않는 품종 신청시 배정에서 제외될 수 있음

- 공급시기 : 2023. 9월 중순 ~ (확정량 안내 및 입금 확인 후 무료배송)

4 2023년 딸기 화분매개곤충(양봉) 지원사업 신청안내 최대득(940-7392)

- 신청기한 : 2023. 8. 31.(화) 까지
- 사업대상 : 거창군딸기연합회에 가입된 딸기재배 농업인
 - ※ 사업신청은 거창군딸기연합회에서 일괄 신청(개별신청 불가)
- 사업량 : 2,500군(하우스 1동당 1군)
- 사업비 : 150,000원/군 (보조 75,000원, 자부담 75,000원)
- 사업내용 : 딸기 수정 매개곤충(양봉) 지원

5 2023년 거창군 애항장려금 지원대상자 모집 안내 및 홍보 안재성(940-7391)

- 신청기간 : 2023. 8. 4.(금) ~ 8. 24.(목) 18:00까지
- 선발인원 : 40명 이내
- 지급액 : 1인당 500,000원 / 1인 1회에 한하여 지급*
 - * 2023년 이전에 지원받은 자 지급 제외(신청 불가)
- 지급일자 : 2023. 9월 중 / 선발 결과 업체 통보
- 지원대상 : 군 소재 기업*에 6개월 이상 일하고 있는 군에 주민등록을 둔 34세 이하(1988. 8. 4. 이후 출생)인 노동자
 - * 군에 주소를 둔 상시고용인원이 3명 이상인 제조업을 하는 사업체
- 지원조건 : 어느 하나에 해당하는 자
 - 본인 또는 부모의 등록기준지를 군에 둔 사람
 - 군 소재 중·고등학교를 졸업한 사람
 - 취업일 이전 10년 이상 군에 주민등록을 둔 사람
- 방문 또는 우편접수
 - 주소 : 거창읍 거창군 중앙로 103 거창군청 경제기업과(공동체일자리담당)
- 팩스(055-940-3349) → 팩스 보낸 후 반드시 확인(전화) 연락 요함

6 2023년 동절기 보일러 시설개선사업 안내 안재성(940-7391)

- 신청기간 : 2023. 8. 14(월) 까지
- 대 상 : 거창군내 도시가스 사용 가구를 제외한 보일러 사용가구
 - 안전취약계층(독거노인, 장애인 등 소외계층) 우선 추천
- 사업비 : 가구당 70,000원 정도 예산 소요
- 내 용 : 등유·연탄·LPG·화목 보일러 점검 및 시설 개선
 - 연탄, 실내 등유 사용가구 우선 추진 / 도시가스 사용가구 제외
- 신청방법 : 면사무소 방문신청

7 2024년 도자체 가축분뇨 펠릿 퇴비화 시범사업 수요조사 김정수(940-7393)

- 기 간 : 2023. 8. 16.(수) 까지
- 사 업 량 : 1개소
- 사 업 비 : 200백만원(도비 60, 시군비 100, 자부담 40)
- 시범요인 : 축분 펠릿 퇴비화, 한우사 깔짚 활용 기술 투입
- 지원조건 : 도내 조사료 10ha 이상 재배하는 한우 사육경영체
(한우 300두 이상 사육, 퇴비사 100㎡ 이상 보유 농가)
- 지원범위 : 축분 펠릿성형기(필수), 고속발효기, 퇴비 이송장치 등
- 신청방법 : 면사무소 방문신청

8 2023년 방목생태축산농장조성 사업대상자 추가모집(3차) 김정수(940-7393)

- 신청기한 : 2023. 8. 22.(화) 까지
- 사업내용 : 방목생태축산농장 조성을 위한 초지조성, 울타리설치, 경영지원
- 사업대상 : 농업인, 농업법인, 생산자단체, 지방자치단체, 지방공사 등
- 대상축종 : 한·육우, 젓소, 말, 닭, 오리, 산양(염소)·면양, 사슴, 토끼, 돼지 등
축종 제한 없음
- 지원형태
 - 초지조성 : 축산발전기금 보조 50%, 융자 50%(연리 2%, 3년 거치 7년 균분 상환)
 - 울타리설치 : 축산발전기금 보조 50%, 융자 50%(연리 2%, 3년 거치 7년 균분 상환)
 - 경영지원 : 축산발전기금 융자 80%, 자부담 20%(연리 2%, 3년 거치 7년 균분 상환)
- 지원한도액 기준 및 범위
 - 초지조성은 1ha(10천㎡)당 9,291천원*으로 최대 15ha 한도 내에서 지원
 - 울타리설치는 1km 당 최대 15,335천원*으로 지원 금액은 평가 후 결정
 - 경영지원은 한 농가당 최대 50백만원까지 총 소요액의 80%까지 융자 지원
 - 사업계획서상의 연차별 계획과는 별도로, 지원 금액은 매년 평가 후 결정
- 신청방법 : 면사무소 방문신청

9**고양이 고병원성 조류인플루엔자(HPAI) 발생에 따른
방역조치 및 임상증상 안내**

김정수(940-7393)

○ 방역조치

- 고양이, 개 AI 의심축 발생시 방역기관(1588-4060)에 신고 철저
- 가금농가 방역관리 강화 조치
 - ① 매일 임상검사 후 이상증상 여부 확인
 - ② 야생조수류(길고양이 포함) 접촉금지 및 유입 차단 조치 등
- 관내 동물보호소 AI 예찰검사 및 의심축 조기 신고

○ 임상증상

- 호흡기 증상(마른 기침, 복식호흡, 호흡곤란 등)
- 황달(안구, 발바닥, 잇몸 등 관찰, 간수치 상승 등)

주상면 행정정보**10****2023년 산림소득증대 지원사업 추가 신청 안내**

최대득(940-7392)

- 신청기한 : 2023. 8. 16.(수) 까지
- 사업기간 : 2023. 9. ~ 12.
- 지원비율 : 보조 50%, 자부담 50%
- 사업내용

① 임산물 종자·종묘 지원사업

- 지원대상 : 임산물을 재배하려 하거나 재배하고 있는 농업인
- 지원내용 : 임산물 종자·종묘 구입비 지원
- 지원기준 : 업체별 견적가에 의함 / 보조금 최대 5,000천원

② 임산물 포장재 지원사업

- 지원대상 : 임산물을 1년이상 재배하고 있는 임업인 등
- 지원내용 : 임산물 내·외부 포장재 구입비 지원
- 지원기준 : 업체별 견적가에 의함 / 보조금 최대 5,000천원

11 2024년 시설원예분야 지원사업 예비사업자 신청 안내 최대득(940-7392)

○ 신청기간 : 2023. 8. 18.(금) 까지

○ 사업내용

① 농업에너지이용효율화사업(신재생에너지시설)

- 사업대상

- 채소·화훼·버섯류를 재배·생산하는 농업인·농업법인·생산자단체
- 돼지·닭·오리 가축사육업 허가 또는 등록농가(지열 및 폐열에 한함)

- 사업내용 : 신재생에너지시설 설치

- 지열냉난방시설, 폐열재이용시설, 공기열냉난방시설, 목재펠릿난방기

- 지원비율 : 보조 70%, 용자 20%, 자부담 10% (목재펠릿* 제외)

* 목재펠릿 : 보조 60%, 용자 20%, 자부담 20%

② 스마트팜 ICT융복합확산사업(시설보급, 컨설팅)

- 사업대상 : 채소·화훼·특용작물 자동화, 고정식 재배시설을 운영하는 농업인·농업법인·생산자단체

- 사업내용 : 시설원예분야 ICT 융복합 시설장비 및 정보시스템, 원예시설 현대화를 위한 자재·설비, 에너지 절감시설

- 지원비율 : 보조 55%, 용자 25%, 자부담 20%

12 2023년산 맥류(보리, 호밀) 보급종 신청 안내 최대득(940-7392)

○ 신청기한 : 2023. 8. 25.(금) 까지

○ 보급품종 : 3품종

구분		걸보리	쌀보리	청보리	호밀	비고
		큰알보리1호	흰찰쌀보리	영양보리	곡우	
공급가격 (원/20kg)	소독	26,020	28,240	26,020	-	
	미소독	24,270	26,490	24,270	41,730	
공급계획량(kg)		20	40	20	2,160	

○ 공급기간 : 2023. 9. ~ 10.(신청 시 선택한 지역농협으로 공급)

13 재해위험목 제거 및 가지치기 사업 수요조사 최대득(940-7392)

- 신청기한 : 수시 신청 가능(현장사진 2매)
- 재해위험목 제거 기준
 - 주민이 직접 상시 거주하는 주택에 피해를 주는 수목
 - 기타 인명피해를 발생시킬 우려가 있는 위험목
 - 생육을 위한 가지치기가 필요한 정자목
(별목이 아닌 전지작업 / 노거수 및 보호수 제외)
- ※ 고소작업차량(1.5t)진입이 가능하고, 전기선·통신선 등의 제한 없는 곳

※제외대상(소유자 및 관리주체에서 자체 처리)

- 그늘로 인해 피해를 주는 농경지, 축사, 창고, 묘지 등 주변의 해가림목
- 아파트, 도로부지 인접사면, 국유지 등 주변의 단순 불편목(낙엽 등)
- 공공 영조물(학교, 도서관, 병원 등) 내 수목
- 단순한 경관개선 목적의 수목제거 및 가지치기인 경우
- 대나무, 수국 등 수고가 낮아 전도 시, 피해 우려가 없는 경우
- 토지(또는 입목) 소유자의 동의가 불가능한 경우

- 신청방법 : **[붙임12]** 신청서 및 동의서 작성 후 제출

14 2023년 저소득층 연탄보조사업 신청 안내 안재성(940-7391)

- 신청기한 : 2023. 8. 18.(금)까지
- 사업기간 : '23. 10월 ~ '24. 4. 30일
- 지원방법 : 디지털연탄쿠폰 지원 (지원가격은 추후 결정)
- 지원대상 : 연탄쿠폰 대상가구 약 46,000여 가구
- 지원대상자 선정 기준
 - '23.6.1. 기준 연탄을 가정난방용(연탄보일러)으로 사용하는 가구
 - 수급권자(생계급여, 의료급여, 주거급여, 교육급여)
 - 차상위계층
 - 소외계층(만65세 이상인 자, 장애인, 중위소득의 60% 이하인 한부모가족, 소년소녀가정(가정위탁보호아동)으로 선정
- 신청방법 : 면사무소 방문신청

15 폐과실 생활폐기물 매립장 무료반입 시행 안내 김정수(940-7393)

사과 적과, 우박 피해과 발생 등으로 자가매립이 불가능한 경우 생활 폐기물 매립장 무료 반입을 허용하오니, 주상면에서는 폐과실이 무단 투기·방치되는 사례가 없도록 사과재배농가에 적극 안내하여 주시기 바랍니다.

- 기 간 : 2023. 7. 14. ~ (계속)
- 대 상 : 관내 사과농가 폐과실(적과, 우박 피해과, 탄저병과 등)
- 처리장소 : 거창군 생활폐기물 매립장
- 반입단가 : 무료
- 반입한도 : 없음
- 반입방법
 - 비료포대, 컨테이너 등에 담아 농가가 직접 운송
 - 차량 운반 중 침출수 등이 도로에 떨어지지 않도록 조치
- ※ 매립장 전화번호 : ☎ 940-3948

16 2023년 공익직불제 신청자 준수사항 안내 최대득(940-7392)

- 준수기한 : 2023. 9. 30.(토)까지
- 준수사항
 - 가. 마을공동체 공동활동 참여
 - 마을대청소, 마을가꾸기, 영농폐기물 공동수거 등
 - 마을공동체 활동 추진계획서 제출(5월 말까지) **[붙임13]참조**
⇒ 23. 9. 30.(토)이전까지 마을공동체 활동 추진
 - 나. 교육이수
 - 온라인교육 : 70세미만 농업인, 신규·기존 직불신청자
 - 교육방법 : 농업교육포털 접속 ⇒ 교육시청(15분)
 - 자동전화교육 : 70세 이상(53년생) 농업인
 - 교육방법 : 1644-3656으로 전화오면 5분동안 청취, 전화받지 못한 경우 1644-3656으로 전화해서 청취
- 협조사항 : 마을이장님 직불금신청자 교육이수방법 안내
- ※ 교육이수 애로 : 휴대폰 가지고 면사무소 경제산업담당으로 방문

17 폭염에 따른 농업분야 재해대응 및 농업인 안전관리 철저 최대득(940-7392)

- 현재 폭염특보가 전국적으로 발효된 가운데, 당분간 전국 대부분 지역에 최고 체감온도 35℃ 이상으로 매우 무더울 전망입니다.
- 이에, 전 이장님들께서는 폭염시 행동요령 안내(마을방송 등)를 통해 농작물, 가축 등 농업분야 및 농업인 피해가 발생하지 않도록 홍보하여 주시기 바랍니다.

《 폭염 시 행동요령 안내 》

농작업 전 준비사항

- ▶ TV, 라디오 등을 통해 무더위와 관련한 기상상황 수시 확인
- ▶ 챙이 넓은 모자 착용하고 썬크림 등 자외선 차단제를 발라 피부 보호
- ▶ 나홀로 작업은 최대한 피하고, 2인 1조로 움직이기

농작업 중 준수사항

- ▶ 소음·낙하물·농기계 등의 위험이 없는 안전한 그늘진 장소에 휴식공간 마련
- ▶ 그늘막이나 차양막은 직사광선을 차단하고 통풍이 되어야 함
- ▶ 작업자를 충분히 수용하고 의자나 돛자리, 음료수대 등 비품 비치
- ▶ 시원하고 깨끗한 물 제공 / 작업 중 규칙적으로 물 섭취
- ▶ 폭염특보 발령 시 1시간 주기로 10~15분 이상 규칙적으로 휴식부여
- ▶ 무더운 시간대(12시 ~ 17시) 휴식 부여 및 야외작업 최소화
 - 작업시간대 조정 및 작업강도, 속도 등 업무량 조정

[붙임1]



8월 15일은 제78주년

광복절

우리 모두 나라를 사랑하는 마음으로
집집마다 태극기를 답시다



[붙임2] 국민신문고 상담분야 및 신청서

국민권익위원회 조사관 상담분야	
행정 문화 교육	(행정, 안전) 마을안길(비법정도로), 공유재산, 주민등록, 재난, 소하천(구거), 지자체 계약, 출입국, 비자문제 (문화관광)문화재, 관광, 체육 (교육)학교관리, 학사운영, 장학
국방 보훈	(군사, 국방)현역장병 관련 민원, 군사시설보호구역, 국방 병무행정 (보훈)유공자 등록 등(보훈처 관련)
경찰	교통안전 (신호기·횡단보도) 교통단속 (카메라, 과속방지턱 등) 경찰수사, 치안·방법·집회시위, 교통사고조사, 운전면허 해양경찰, 특별사법경찰 등
재정 세무	(재정) 국유지, 조달계약, 공정위, 담배소매인, 금융공공기관 (세무) 국세, 지방세, 관세
복지 노동 방송 통신	(복지) 복지(노인, 장애인, 여성아동), 건강보험, 국민연금, 보건위생 (노동) 근로기준, 고용보험, 산재보험, 직업안정, 임금채권보장 등 (방송) 통신주 이설, 우체국
	산업 농림 환경
	(산업)통상, 특허, 전기, 석유, 광업, 천연 도시가스, 우정사업 (농림) 농로(농어촌도로), 농산, 농지, 농어촌 생활환경 정비, 축산, 양정, 농·축협, 산림행정 (환경) 교통소음환경, 수질환경, 상수원·먹는샘물, 자연공원, 상·하수도, 폐기물, 토양오염, 수계기금 (해양)해양수산, 수협, 해운항만
	주택 건축
	주택사업, 임대아파트, 정비사업 (재건축, 주거환경개선), 건축허가(신고)
	도시 수자원
	(도시)도시계획(용도지역, 용도구역, 지구단위계획, 개발제한구역) 개발행위허가관련 (택지개발, 토지형질변경 허가 포함) (수자원)하천관리, 하천토지사용, 댐 관리관련 피해보상,
	교통 도로
	공익사업중인 도로, 철도, 항공관련 피해구제(진출입로, 방음벽, 주거환경, 토지 지장물 보상) 도로점용, 주차장법, 교통운수행정
협업기관 상담분야	
사회복지	제도권 밖 비수급 빈곤층 지원 : 한국사회복지협의회 “좋은이웃들”사업
생활법률	대한법률구조공단 상담관이 민사, 형사, 호적 등 생활법률상담
소비자피해	한국소비자원 상담관이 소비자피해 관련 상담
지적(地籍)	한국국토정보공사에서 토지 관련 지적(地籍) 분쟁 상담
노동관계	고용노동부 상담관이 노동관계문제, 임금체불 등 상담
서민금융	서민금융진흥원 상담관이 서민금융, 신용회복 관련 상담

OO군 달리는 국민신문고 상담예약 신청서_연번 O번

민원제목		마을안길에 편입된 토지 보상		상담분야*	행정문화교육
민원인	성명	OOO(띄어쓰기 금지)		연락처	010-0000-0000
	주소	OO군 OO면 OO길 OO			
관계기관		OO군 OO과	담당자	OOO	연락처 000-000-0000
민원요지		<p>- 민원요지를 개조식, 요약식으로 작성</p>			
관련부서 의견 (필요시 작성)					
기타 참고사항		<p>붙임 자료 참조(다음 페이지에 사진, 지도 등 첨부) ※ 붙임 자료가 있는 경우에만 다음 페이지에 이어서 첨부</p>			

상담예약 신청서 총괄표(예시)

연번	성명	민원제목 (예시)	상담분야
1	OOO	(사유지 수용 등으로) 마을안길 통행 불편 해소	행정문화교육
2	OOO	구거 용도 폐지 등 소하천 구역 정비	행정문화교육
3	OOO	(군 부대에서) 무단 점유하는 토지 보상	국방보훈
4	OOO	어린이 통학로 통행 안전 확보	경찰
5	OOO	(지구단위 계획에 저촉되는) 국유 재산 용도 폐지	재정세무
6	OOO	(공공기관이 발주한) 하도급 공사 대금 직접 지급	재정세무
7	OOO	(이행강제금이 계속 부과되는 건축물 합법화를 위한) 도시계획 용도지역 변경	도시수자원
8	OOO	결혼 이주 여성에 대한 일자리 정보 제공 관련	복지노동
9	OOO	농어촌 지역주민에 대한 건강보험료 감면	복지노동
10	OOO	(재건축 설계 중 주 출입로에 위치한) KT 통신주 이설	복지노동 방송통신
11	OOO	공공 임대주택 입주	주택건축
12	OOO	고속도로 소음 차단 등 소음환경 피해 대책 마련	산업농림환경
13	OOO	도로 공사로 인한 농경지 진출입로 단절	교통도로
14	OOO	(소상공인, 시장상인) 고금리 대출 이자 감면 요청	서민금융
15	OOO	(상속인, 노인, 장애인 등의) 휴면예금 조회	서민금융
16	OOO	인터넷 설치 비용을 소비자에게 전가하는 등 피해	소비자피해
17	OOO	상조회 가입으로 인한 피해 구제	소비자피해
18	OOO	생활비 지원	사회복지
19	OOO	직장 내 괴롭힘 피해 구제	고용노동
20	OOO	(외국인 근로자)의 재입국 고용허가 요청	고용노동

안 내 문

(국민권익위원회 「달리는 국민신문고」 거창지역 주민 고충민원 상담)

국민권익위원회는 거창지역 주민들의 고충민원을 해결하여 드리기 위하여 금번 거창군에서 「달리는 국민신문고」를 운영합니다.

「달리는 국민신문고」는 국민권익위원회의 각 분야별로 구성된 전문 조사관들이 거창군을 방문하여 고충민원을 직접 상담 및 접수하고, 가급적 현장에서 행정기관과의 협의 중재를 통해 민원해결을 유도하는 현장 민원 상담 제도입니다.

각급 행정기관, 공공기관, 지자체 등의 처분과 관련하여 고충이나 불편을 겪고 계시는 분, 건의사항이 있으신 분, 기타 법률상담 등을 원하시는 분은 누구든지 상담을 받으실 수 있사오니, 주민 여러분의 많은 참여를 부탁드립니다.

상담을 원하시는 주민께서는 9월 1일 거창군청 4층 대회의실을 방문하여 주십시오. 상담내용은 사전 예약 신청(8월 22일까지)도 가능하오니 읍·면사무소나 상담 내용과 관련된 거창군청 해당 부서를 방문하여 미리 신청을 하실 수 있습니다.

참고로, 국민권익위원회는 고충민원, 부패방지, 행정심판 업무를 관할하는 국무총리 소속의 정부 대표 민원 처리기관입니다.

<거창지역 주민 고충민원 상담>

- 일 시 : 2023. 9. 1.(금), 10:00 ~ 16:00 (15시까지 상담장 도착 시 시간내 상담가능)
- 장 소 : 거창군청 4층 대회의실
- 분 야 : 모든 행정분야, 부패신고, 행정심판, 사회복지(제도권 밖 비수급 취약계층), 법률상담(민·형사, 생활법률), 서민금융지원, 소비자피해구제, 지적(地籍)분쟁, 노동관계(실업급여)등

☎ 문의 : 국민권익위원회 달리는 국민신문고팀 (044)200-7476

거창군 기획예산담당관 감사담당 (055) 940-3065, 940-3061~4



국민권익위원회

“ 국민의 나라 정의로운 대한민국 ”

- 방송문안 : 「달리는 국민신문고」 운영 7일 전부터 수시, 1일 전 저녁 및 당일 아침 방송 실시

홍보 방송(안) : 마을회관 및 아파트 단지 등

- 주민 여러분께 알려드립니다.

국민권익위원회는 2023년 9월 1일 오전 10시부터 오후 4시까지 우리 거창군청 4층 대회의실에서 「달리는 국민신문고」를 운영할 계획입니다.

(당일 오후 3시까지는 상담장 도착 및 접수해야 시간 내 상담 가능)

국민권익위원회 「달리는 국민신문고」는 모든 행정기관과 공공기관과 관련한 민원 상담, 부패 및 공익신고 상담을 포함하여 사회복지, 소비자 피해, 지적측량, 노동관계, 생활법률 그리고 서민금융 지원 등 생활 속 고충 불편을 상담해 드리고 있습니다.

상담을 원하시는 주민께서는 9월 1일 오후 3시까지 거창군청 4층 대회의실을 방문하여 주십시오. 또한, 상담내용은 사전 예약 신청(8월 22일까지)을 받고 있으니 읍·면사무소나 상담 내용과 관련된 거창군청 해당 부서를 방문하여 미리 신청을 하실 수 있습니다.

평소 고충이나 어려움 또는 궁금한 사항이 있으신 주민 여러분들께서는 금번 우리 거창군을 방문한 국민권익위원회의 「달리는 국민신문고」를 적극 활용하시어 애로사항을 해결하시기 바랍니다. 감사합니다.

[붙임3] 신청서



'행복한 문화동행, 함께하는 대중가요'

2023년 아림예술제 거창군민노래자랑
(참가신청서)



(제출용)

접수번호	2023년 제51회 거창군민노래자랑 참가 신청서		
	(지역 : 읍 / 면 동)		
이름	성	별	(남 · 여)
생년월일	0000. 00.	(만 세)	
주소			
연락처	주택:	직장:	휴대폰:
직업			
참가 신청곡	1.곡명	(가수 :)	키()
	2.곡명	(가수 :)	키()

(신청자 보관용)

접수번호	2023년 제51회 거창군민노래자랑 참가 신청서		
	(지역 : 읍 / 면 동)		
이름	성	별	(남 · 여)
생년월일	0000. 00.	(만 세)	
주소			
연락처	주택:	직장:	휴대폰:
직업			
참가 신청곡	1.곡명	(가수 :)	키()
	2.곡명	(가수 :)	키()

- 안내 사항 -

- 예 선 : 2023년 8월 19일 (토) 13:00 ~ / 거창문화원 상설미홀
- 본 선 : 2023년 10월 13일 (금) 19:00 ~ / 거창스포츠파크 특설무대
- 참가신청 및 접수 : 2023년 8월 1일(화) ~ 8월 16일(수)
- 각 읍·면사무소 총무계 방문 및 이메일 접수(sjs7127@hanmail.net)
- 문의 및 안내 : (사)한국연예예술인협회 거창지회 사무국장(010-3193-4005)
- (사)아림예술제위원회 사무국장(010-2846-5954)

2023 주민등록 사실조사 안내

'2023. 7. 24. ~ 8. 20.까지

정부24앱을 이용한

비대면 사실조사에 참여해 주세요.

- 비대면 사실조사 미참여 세대와 중점조사 대상이 포함된 세대에 대해서는 '23. 8. 21. ~ '23. 10. 10.까지 방문조사가 이루어집니다.
- 중점조사 대상 : ① 복지취약계층, ② 사망의심자, ③ 장기결석 및 확령기 미취학아동, ④ 100세 이상 고령자, ⑤ 장기 거주불명자

비대면 사실조사 참여
정확한 주민등록의 바탕입니다.



비대면 사실조사 어떻게 참여하나요?

온라인 '정부24앱' 으로 가능합니다!



2023년 거창창포원 하반기 주민 참여정원 조성 참가자 모집

공모 주제 : '가을 여정'

- 접수기간 : '23. 8. 10. ~ 8. 17. 17:00까지
- 조성장소 : 거창창포원 일원
(정원규격 : 6㎡ / 직사각형 화단)
- 공모주제 : 가을 여정
 - 가을, 여행, 힐링, 낭만, 감성, 행복, 웃음, 가족
- 공모부문 : 10개팀 / 팀별 3명 이상
- 지원금 : 1개소당 1,500,000원
 - 식물 등 물품은 행정기관에서 직접 구입 및 배부
- 우수정원 콘테스트 시상금 : 2,000천원(6팀)
 - 1등(1팀, 600천원), 2등(2팀, 400천원), 3등(3팀, 200천원)
- 참여조건 : 계획 수립, 팀별 직접 조성 및 전시기간 유지관리
- 접수방법 : 방문접수(평일 09:00 ~ 17:00)
- 접수장소 : 거창창포원 행정실(940-8872)
- 참가자격 : 정원조성에 관심이 있는 거창군민 누구나

거창창포원(940-8872)

이랜드복지재단 SOS 위고(WE GO) 사업

갑작스러운 위기로 경제적, 심리·정서적, 사회적인 어려움을 겪는 가정을 지원하는 사업으로 가정의 긴급한 위기상황 극복을 돕고 삶이 변화될 수 있도록 지원합니다.

- 지원대상** 갑작스러운 위기상황으로 어려움을 겪는 사각지대 저소득 가정
※ 반복적이고 만성적인 어려움에 대한 지원은 불가합니다.
- 지원기준** 지원의 사각지대, 위기상황, 경제상황, 삶의 변화 및 문제해결 가능성
※ 자립비 항목에 대해서만 자립, 자활의 기준 적용
- 신청기간** 상시접수
- 발표기간** 신청서 접수 후 3일 이내
- 지원내용**
 - ※ 주거비(월세) : 주거급여 대상자 해당항목 신청불가
 - ※ 생계비 : 생계급여 대상자 해당항목 신청불가
 - ※ 자립비 : 근로능력이 없는 대상자 신청불가

주거비	생계비	치료비	자립비	물품
월세 임시거주비 주거환경개선비 나내 임대보증금 * 최대 300만원	수도광열비 식료품비 생필품비 의복비 * 최대 300만원	일반치료비 수술시 발생하는 보장구 * 최대 500만원	치과치료비 ¹⁾ 취업 자격 교육비 ²⁾ 간병비 ²⁾ 자녀 돌봄비 ²⁾ * 최대 500만원 ¹⁾ * 최대 200만원 ²⁾	생필품 식료품 의류 * 물품으로 지원 * 최대 30만원

신청방법 **여러가지 홈페이지 (<https://everybranch.co.kr/>) 내 기관 신청**
※ 본인신청불가, 기관(주민센터, 복지관, 센터 등)을 통해서만 신청 가능합니다.
 ※ 물품 지원의 경우 기관에서 자체 신청은 불가하며 WE GO 봉사단을 통한 신청만 가능합니다.



상담문의
 T. 02-2644-0110 / 070-4241-9629 (수도권, 강원도 지역)
 010-6694-0150 (충청도, 전라도, 제주도 지역) / 010-6822-0150 (경상도 지역)
 E. soswego@daum.net
 C. 카카오톡 플러스친구 '이랜드복지재단' : https://pf.kakao.com/_sJkxnK
 상담시간 : AM 08:00 ~ PM 05:00



복지 위기가구를 찾아서 알려주세요!

읍·면·동 행정복지센터에서 도움이 필요한 분들을 직접 찾아갑니다



복지 위기가구란?

- ✓ 소득 감소, 실직, 휴·폐업 등 생계곤란 가구
- ✓ 쪽방, 고시원, 여인숙 등에 거주하는 주거취약 가구
- ✓ 중대한 질병, 장애 등 건강문제로 도움이 필요한 가구
- ✓ 혼자 사는 도움이 필요한 가구
- ✓ 코로나19로 인해 어려움을 겪고 있는 가구 등

신청자격

도움이 필요한 당사자,
도움이 필요한 이웃을 발견한 자 누구나

신청방법

가까운 읍·면·동 행정복지센터, 보건복지상담센터 129,
복지로 도움요청 홈페이지(www.bokjiro.go.kr) 또는 복지로 모바일 앱

지원내용

도움이 필요한 대상자와 상담을 통해 긴급지원(생계비, 의료비 등),
건강관리, 돌봄 등 보건복지서비스를 연계

[붙임8]

《자가진단표》

야외근로자용 온열질환 특성 자가진단표



본 진단표는 폭염으로부터 공사장 등 야외근로자의 온열질환 취약도를 선제적으로 판별하기 위한 도움을 주는데 목적이 있음.

구분	문항내용	예	아니오
1	오늘 아침 전과 다르게 몸 상태가 좋지 않다고 느낀다.	<input type="checkbox"/>	<input type="checkbox"/>
2	최근 활동 후 쉬었으나 몸의 열이 식지 않는다고 느낀다.	<input type="checkbox"/>	<input type="checkbox"/>
3	아래의 질환이 있거나, 약을 복용하였다. <ul style="list-style-type: none"> ● 질환 : 당뇨, 고혈압, 심장병, 신장병, 피부질환, 정신질환 ● 약 : 감기약, 멀미약, 수면유도제, 혈압약, 이뇨제, 신경·정신질환약 	<input type="checkbox"/>	<input type="checkbox"/>
4	어젯밤 설사, 음주로 인한 숙취, 근심걱정 등으로 인해 잠을 잘 이루지 못하였다.	<input type="checkbox"/>	<input type="checkbox"/>
5	최근 힘든 일이 있어 심신이 지쳐있다.	<input type="checkbox"/>	<input type="checkbox"/>
6	평소 에어컨을 틀어두어도 땀이 흐를 정도로 더위를 쉽게 느낀다.	<input type="checkbox"/>	<input type="checkbox"/>
7	온열질환으로 인한 증상(어지러움, 두통, 열 등)을 경험한 적이 없다.	<input type="checkbox"/>	<input type="checkbox"/>
8	나는 일을 시작하게 되면 실새 없이 전념하게 된다.	<input type="checkbox"/>	<input type="checkbox"/>
9	폭염기간이라도 계획대로 반드시 외부작업 혹은 활동을 진행하려 한다.	<input type="checkbox"/>	<input type="checkbox"/>
10	나에게 맡겨진 일을 가급적 스스로 하며, 일일이 챙겨 끝까지 처리하려 한다	<input type="checkbox"/>	<input type="checkbox"/>

※ 행정안전부 연구과제 '폭염 직접피해자의 사회·환경 원인분석 기술개발(2020~2024, 주관연구:충북대학교)'의 연구를 기반으로 개발되었음.
 ※ 폭염기간 당일 작업 전 시행하며, 판별점수는 해당일의 취약 정도임(점수가 높을수록 온열질환 경험 가능성도 연계됨)

판 별	'예'의 갯수	0~2개	3~6개	7개 이상
	온열질환 취약도	낮음	보통	높음
비고	-	보통 정도의 주의	폭염 시기 높은 주의가 필요함	

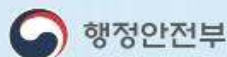

《폭염 3대 취약분야 행동요령》

**폭염 3대 취약분야
행동요령**

Illustration showing a thermometer and various workers in different environments: construction, agriculture, and elderly care.

폭염 3대 취약분야란?

① 공사장 야외근로자 ② 고령층 논·밭 작업자 ③ 독거노인 등 취약계층

폭염 3대 취약분야 대상자는 건강관리에 특별한 주의 필요
*전체폭염 인명피해의 52%(사망45%)

**공사장 야외근로자
폭염 대비 행동요령**

- 자가진단 체크리스트를 통해 그날의 건강상태 체크하기
- 열사병 3대 예방수칙 물·그늘·휴식 지키기

**고령층 논·밭 작업자
폭염 대비 행동요령**

- 뜨거운 폭염에는 작업을 멈추고 집에서 머물기
- 10시~12시, 2시~4시에는 햇살이 뜨거우니 작업을 멈추기

**독거노인·노숙인 등 취약계층
폭염 대비 행동요령**

- 폭염이 강한 시간에는 근처 무더위쉼터로 가서 휴식하기
- 무료 물 나눔터 등에서 충분한 식수 챙기기

폭염이 강한 시간대에는 충분한 수분섭취와 휴식 잊지마세요!

Illustration of a table with water bottles under a tree.

《폭염 국민 행동요령》

국민행동요령
폭염



TV, 인터넷, 라디오 등을 통해 무더위 기상상황을 수시로 확인합니다.



술이나 카페인이 들어간 음료보다는, 물을 많이 마십니다.



가장 더운 오후 2시~오후5시에는 야외활동이나 작업을 되도록 하지 않습니다.



냉방기기 사용 시, 실내외 온도차를 5°C 내외로 유지하여 냉방병을 예방합니다.
※ 적정 실내 냉방온도 : 26~28°C



현기증, 메스꺼움, 두통의 가벼운 증세가 있으면 무더위 쉼터 등 시원한 장소를 이용합니다.

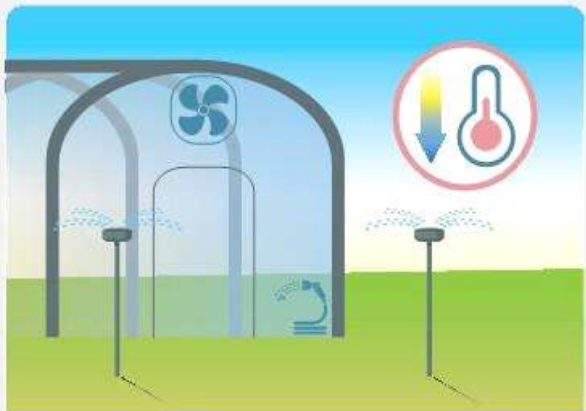

축사, 비닐하우스 등은 환기하거나 물을 뿌려 온도를 낮춥니다.

물 그늘 휴식

폭염에 의한 열사병 예방 3대 기본수칙 이행가이드

☑ 폭염 특보는 기상청에서 일 최고 체감온도에 따라 폭염주의보·경보 발령

• 기상청 「날씨누리(www.weather.go.kr) 홈페이지 및 날씨알리미 앱, 첫 화면의 온도 옆 “체감(00℃)”으로 표시

* 체감온도 : 여름철 낮은 습도에서 현재 온도보다 덜 덥게 느끼고, 높은 습도에서는 더 덥게 느끼는 것을 반영한 온도
기온에 습도, 바람 등의 영향을 더해 사람이 느끼는 더위를 정량적으로 나타낸 온도

폭염 주의보 : 일 최고 체감온도 33℃ 이상인 상태가 2일 이상 지속될 것으로 예상될 때
: 급격한 체감온도 상승 또는 폭염 장기화 등으로 중대한 피해 발생이 예상될 때

폭염 경보 : 일 최고 체감온도 35℃ 이상인 상태가 2일 이상 지속될 것으로 예상될 때
: 급격한 체감온도 상승 또는 폭염 장기화 등으로 광범위한 지역에서 중대한 피해 발생이 예상될 때



☑ 물 그늘 휴식 열사병 예방을 위한 기본 수칙입니다.

물 ▼ 시원하고 깨끗한 물이 제공되어야 합니다. / 규칙적으로 물을 마실 수 있도록 하여야 합니다.

그늘 ▼ 근로자가 일하는 장소에서 가까운 곳에 그늘진 장소(휴식 공간)를 마련하여야 합니다.
- 그늘막이나 차양막은 직사광선을 차단할 수 있는 재질을 선택하고 시원한 바람이 통할 수 있도록 합니다.
- 소음·낙하물·차량통행 등 위험이 없는 안전한 장소에 설치합니다.
- 쉬고자 하는 근로자를 충분히 수용할 수 있어야 하고 의자나 돛자리, 음료수대 등 적절한 비품을 비치합니다.

휴식 ▼ 폭염특보 발령 시 1시간 주기로 10~15분 이상 규칙적으로 휴식할 수 있어야 합니다.
- 폭염주의보 발령 시 매시간 10분, 폭염경보 발령 시 매시간 15분
▼ 근무시간을 조정하여 무더위 시간대(14~17시) 옥외작업을 피해야 합니다.
- 업무량이나 속도를 줄이거나 신체부담이 덜한 작업을 수행하도록 하는 등의 조치가 필요합니다.
▼ 근로자가 온열질환 발생 우려 등 급박한 위험으로 작업 중지 요청 시 즉시 조치해야 합니다.

▲ 휴식은 반드시 작업을 중단하고 쉬는 것만을 의미하지 않습니다.
▲ 가장 무더운 시간대에 실내에서 안전보건 교육을 하거나 경미한 작업을 함으로써 충분히 생산적 시간이 될 수 있습니다.

◆ 폭염특보 시 외부온도로 인해 실내·외 온도차가 발생하지 않거나 실내온도가 실외온도보다 높은 실내 사업장은 아래 조치를 하시기 바랍니다.

(예시) 천막창고 등 임시 시설 내 작업공간 또는 연면적이 넓은 등 작업장 특성상 전체 냉방이 곤란한 작업장소

• 실내 온도가 적정 수준으로 유지되도록 작업장 내 냉방장치*를 설치하시기 바랍니다.

* 주요 냉방장치 : 공기순환장치(환기장치), 선풍기, 냉풍기, 이동식 에어컨 등

• 냉방장치를 설치하기 곤란한 경우에는 주기적으로 창문이나 출입문을 여는 등 더운 공기가 실내에 정체되지 않도록 하고 가급적 아이스조끼·아이스팩 등 보냉장구를 지급·착용하도록 하시기 바랍니다.

• 냉방장치 설치, 환기 등의 조치에도 실내 온도가 계속 올라가는 경우 원인을 파악한 후 추가 대책을 수립*하고 실행하시기 바랍니다.

* 냉방장치 추가 설치 및 작업장 환기 방법 개선 ⇒ 불가피한 경우 업무량 조정 및 휴식 시간 부여, 긴급하지 않은 작업은 일정 계획 변경

※ 위의 조치에도 불구하고 폭염으로 인한 건강상해 예방을 위하여 추가조치가 필요하다고 판단되는 경우 옥외작업의 폭염 단계별 대응 요령을 참조하세요.

☑ 폭염 단계별 대응요령에 따라 조치하십시오.

※ 지역별 폭염 단계는 기상청 「날씨누리(www.weather.go.kr) > 날씨 > 기상특보 > 영향예보 > '산업」에서 확인할 수 있습니다.

관심

체감온도
31°C 이상

- ✓ 기상청 날씨누리 홈페이지(또는 날씨알리미 앱) 등을 통해 기상 상황 확인, 근로자에게 폭염 정보 제공
- ✓ 시원하고 깨끗한 물과 근로자가 쉴 수 있는 그늘(휴식 공간) 준비
- ✓ 열사병 등 온열질환 민감군 및 작업강도가 높은 힘든 작업 사전 확인·구분

• 온열질환 민감군이란?

- ▲ 비만, 당뇨, 고혈압/저혈압 등 질환자 ▲ 온열질환 과거 경력자 ▲ 고령자 ▲ 폭염 노출작업 신규배치자

• 작업강도가 높은 힘든 작업이란? 육체적으로 업무강도가 높은 작업으로 열스트레스에 노출되기 쉬운 작업을 말함

- (작업 예시) 삼·망차·톱·곡괭이·도끼를 이용하거나 건설현장에서 형틀·철근·타설 작업 등 전신을 움직이는 작업 또는 중량물을 수작업에 의해 반복적으로 들고 내리거나 취급하는 작업

주의

체감온도
33°C 이상

또는 폭염주의보

- ✓ 시원하고 깨끗한 물과 근로자가 쉴 수 있는 그늘(휴식 공간) 제공
- ✓ 매시간 10분씩 그늘(휴식 공간)에서 휴식하기
 - 온열질환 민감군과 작업강도가 높은 힘든작업을 하는 근로자에게는 휴식시간 추가 배정
- ✓ 무더위 시간대(14시~17시)에는 옥외작업 단축 또는 작업시간대 조정
- ✓ 옥외작업을 할 때는 가급적 아이스조끼, 아이스팩 등 보냉장구 착용



경고

체감온도
35°C 이상

또는 폭염경보

- ✓ 시원하고 깨끗한 물과 근로자가 쉴 수 있는 그늘(휴식 공간) 제공
- ✓ 매시간 15분씩 그늘(휴식 공간)에서 휴식하기
 - 온열질환 민감군과 작업강도가 높은 힘든작업을 하는 근로자에게는 휴식시간 추가 배정
- ✓ 무더위 시간대(14시~17시)에는 불기피한 경우를 제외하고는 옥외작업 중지
 - 불기피한 옥외작업 시 휴식시간 충분히 부여
- ✓ 옥외작업을 할 때는 가급적 아이스조끼, 아이스팩 등 보냉장구 착용
- ✓ 열사병 등 온열질환 민감군에 대하여 옥외작업 제한



위험

체감온도
38°C 이상

- ✓ 시원하고 깨끗한 물과 근로자가 쉴 수 있는 그늘(휴식 공간) 제공
- ✓ 매시간 15분 이상씩 그늘(휴식 공간)에서 휴식하기
 - 온열질환 민감군과 작업강도가 높은 힘든작업을 하는 근로자에게는 휴식시간 추가 배정
- ✓ 무더위 시간대(14시~17시)에는 재난 및 안전관리 등에 필요한 긴급조치 작업 외 옥외작업 중지
 - 긴급작업을 할 경우에는 휴식시간 충분히 부여
- ✓ 옥외작업을 할 때는 가급적 아이스조끼, 아이스팩 등 보냉장구 착용
- ✓ 열사병 등 온열질환 민감군에 대하여 옥외작업 제한

☑ 응급상황 대처 (주요 증상 발현시)

폭염에 장시간 노출되면 열사병, 열탈진 등 온열질환에 걸릴 수 있으며, 신속한 조치를 하지 않을 경우 사망에 이를 수 있습니다!

※ 온열질환 민감군과 작업강도가 높은 힘든 작업을 수행하는 근로자는 건강상태를 작업전·후로 확인하는 것이 필요합니다.



폭염 시에는 항상 안전사고를 주의하세요!!

- 안전모 및 안전대 등 개인보호구 착용에 소홀해지기 쉬우므로 각별히 주의
- 집중력저하로 인한 떨어짐, 넘어짐 등 안전사고 유의



태풍 · 호우



자주 물에 잠기는 지역, 산사태 위험지역 등의 위험한 곳은 피하고, **안전한 곳으로 대피**합니다.



실내에서는 문과 창문을 닫고, **외출을 하지 않고**, TV, 라디오, 인터넷 등을 통해 **기상 상황을 확인**합니다.



개울가, 하천변, 해안가 등 침수 위험지역은 **급류에 휩쓸릴 수 있으니 가까이 가지 않습니다.**



산과 계곡의 등산객은 계곡이나 비탈면 가까이 가지 않고, **안전한 곳으로 대피**합니다.

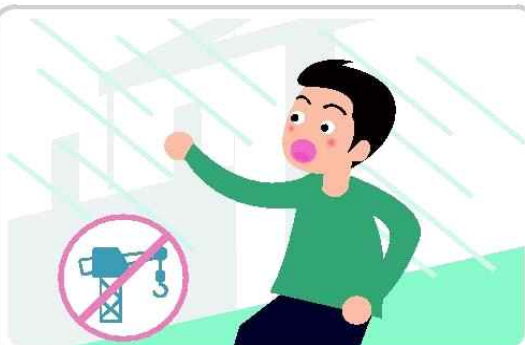

공사자재가 넘어질 수 있으니 **공사장 근처에 가까이 가지 않습니다.**



농촌에서는 논둑이나 물꼬의 점검을 위해 **나가지 않습니다.**

함께해요. 도시침수 예방을 위한 막힘없는 빗물받이 만들기!

빗물받이란?



- ▶ 도시에는 비 피해를 막기 위해 빗물받이, 빗물관이 설치되어 있습니다.
- ▶ 도시에 내린 빗물은 빗물받이로 모인 후 지하 빗물관을 통해 인근 하천으로 빠져나갑니다.

빗물받이가 막히면?



- ▶ 담배꽂초 등으로 빗물받이가 막히면 빗물이 빠져나가지 못합니다.
- ▶ 이로 인해 심각한 침수 피해가 일어날 수 있습니다.

막힘없는 빗물받이를 만들기 위해서는?

빗물받이에 담배꽂초,
쓰레기 버리지 않기



빗물받이 위에
뒹개 놓지 않기



쓰레기, 낙엽 등으로 막힌
빗물받이를 보면
시청·군청에 알리기



침수 예방의 작지만 큰 실천!

“막힘없는 빗물받이 만들기”에 우리 모두 함께해요.



환경부



한국환경공단

[붙임12]

재해위험목 제거 신청 및 동의서

재해위험목 현황

재해위험목 소재지			수목종류	수량(주)	차량진입 가능여부	고압선· 통신선 유무	비 고
읍면	리	지번					

- ※붙임 1. 재해위험목 대상수목 검토의견 및 사진 1부.
2. 토지(임야)대장 1부.

본인(신청인)은 상기와 같이 재해위험목 제거를 신청하며 제거 시에는 본인이 입회를 할 것이며, 또한 재해 위험목 제거 작업의 특성상 주변가옥 및 수목, 기타 재산손괴가 있을 수 있다는 사실을 충분히 인지하였으며, 향후 작업과정 및 토지소유자 및 임목소유자 간의 일어날 수 있는 민·형사상 모든 문제(손해배상 등)에 대하여 본인이 책임지면서 이에 재해위험목 제거를 신청·동의합니다.

2023년 월 일

신청 및 동의인

구분	성명	주소	연락처	확인란 (날인또는서명)	비고
토지소유자					토지대장 및 등기 첨부
임목소유자					
신청인	신청인은 위의 토지소유자 및 임목소유자를 정확히 확인(신청일 기준) 하고 동의를 받아 재해위험목 제거 신청합니다.				

거창군수 귀하

재해위험목 대상수목 검토의견 및 사진

항목명	검토의견
위험목 상세내용	예) 수종/ 수고 0m/ 근원직경 0cm/ 수량 00주
위험 내용	예) 수목 고사하여 강풍 시 전도되어 지붕파손 또는 거주자의 생명 위험
위험목 제거시 재산피해 우려 여부	예) 위험목 제거시 지붕파손 우려가 있음

위 치 도

현 장 사 진	

