



주상면 회보

제 34호
2023. 8. 23.(수)

본 회보는 정부 공문서 감축 지침에 의거 시달되는 것이므로
공문과 동일 효력을 발생하며
각 마을별로 신속·정확히 처리하여 주시기 바랍니다.

■ 민원안내(FAX 940-7359)

담당	대표전화	성명	개인전화	담당	대표전화	성명	개인전화
면장	940-7350	박승진	7350	행복복지 담당	940-7370	강신수	7371
총무담당	940-7360	백운주	7361			황혜영	7372
		최재관	7362			이성임	7373
		이민영	7363			홍한지	7374
		정보연	7365				
개발담당	940-7380	제종복	7381	경제산업 담당	940-7390	안재성	7391
		이민오	7382			최대득	7392
						김정수	7393

○ 가로등 고장 신고

- 가로등 고장 신고 방법은 부착된 가로등번호로 신고
- 신고 전화 : 940-8888

♣ 본 회보는 반장, 지도자, 개발위원, 주민이 알 수 있도록 처리하여야 합니다.♣

회람	반장(1.2)	새마을지도자(남.녀)	개발위원장	이 장

차 례

총무담당

- 1. 대구 삼일병원 응급의료 협약체결 및 이용안내 1
- 2. 2023년 국가 암검진 안내 1
- 3. 거창군 청소년 꿈키움 바우처 지원사업 안내 2

행복복지담당

- 1. 추석명절 위문대상자 추천 3
- 2. 황강취수장 서명 운동 협조 3
- 3. 민관협력 미성년 미혼 한부모 지원사업 안내 3
- 4. 경로당(무더위쉼터) 이용 관련 안내 4
- 5. 어르신 등 취약계층 여름철 폭염 대응 협조 안내 4
- 6. 위기가정 지원 연계사업(이랜드복지재단 협력사업)안내 4
- 7. 복지사각지대 위기가구 발굴 협조 5
- 8. 2024년 영농폐기물 및 재활용품 집하장 설치사업 수요조사 5
- 9. 관내 유해야생동물 포획 허가조건 및 준수사항 안내 5

차례

개발담당

- 1. 폭염으로 인한 인명피해 예방 협조 6

경제산업담당

- 1. 2023년 농어업인수당 지원사업 신청 누락자 신청 안내 7
- 2. 폭염 대비 축산분야 재해대응 대책 홍보 7
- 3. 2024년 LPG 소형저장탱크 보급사업 수요조사 안내 8
- 4. 2023년 임산부 친환경농산물 꾸러미 지원사업 안내 8
- 5. 2023년 농어업인수당 선불카드 지급안내 8
- 6. 2023년 하반기 소 전업농가 구제역 항체검사 추진 알림 9
- 7. 재해위험목 제거 및 가지치기 사업 수요조사 9
- 8. 2023년 공익직불제 신청자 준수사항 안내 10
- 9. 2023년 녹색곳간거창 한미당 대축제 참여 희망 단체 모집 10
- 10. 폐과실 생활폐기물 매립장 무료반입 시행 안내 10
- 11. 제13회 경상남도 친환경 생태농업대상 시상계획 홍보 11
- 12. 농지법 개정에 따른 농지임대수탁 대상농지 요건 개정 홍보 11
- 13. 「하늘이 점지한 천사사과」 (우박사과) 판매 안내 12

총 무 담 당

1 대구 삼일병원 응급의료 협약체결 및 이용안내 이민영(940-7363)

- 추진배경
 - 응급의료 협약체결로 거창군민 건강 증진 기여
 - 관내 야간시간대 응급진료 가능 및 의료기관 부족 문제 해소
- 병원현황

의료기관명	유형	소재지	비고
삼일병원	종합병원 (200병상)	대구 달서구 월배로 436	- 24시간 외과 수술 가능 인력 비상대기 - 소화기센터, 유방·갑상선센터 등 9개 센터 별 진료체계 구축 - 건강검진 센터 운영 등

- 타병원과 차이점
 - 응급실 이송 후 필요 시 24시간 즉시 응급 수술 가능
 - 야간 응급 3대 질환(외상성 과다출혈, 뇌혈관질환, 심근경색)수술 가능
 - 대구광역시 내 3차 병원 응급환자 전원 MOU 체결
 - 지리적 접근성 유리
- 협약사항
 - 응급환자 후송 시 거창군민 우선 진료 핫라인 구축
 - 건강검진 센터 이용 시 거창군민 우대 등

2 2023년 국가 암검진 안내 이민영(940-7363)

- 대 상 : 홀수년도 국가 암검진 대상자
- 지원내용
 - 의료급여수급권자 및 건강보험가입자 중 하위 50% : 무료
 - ※직장 : 114,500원 이하, 지역 : 61,000원 이하
 - 건강보험가입자 중 상위 50% : 검진비 90% 지원
- 상세내용 : **[붙임1]참조**

3**거창군 청소년 꿈키움 바우처 지원사업 안내 이민영(940-7363)**

- 신청기간 : 2023. 8. 28.(월) ~ 연중(예정)
- 사용기간 : 2023. 8. 28.(월) ~ 12. 15.(금) ※ 사용기간 후 잔액 소멸
- 신청대상 : 거창군에 주민등록을 둔 13~18세* 청소년
 - * 해당 나이가 되는 해의 1월부터 신청가능
- 신청인 : 청소년 본인*, 청소년의 보호자 또는 법정대리인
 - * 청소년 본인 신청시 보호자 동의 필요
- 지원내용 : 청소년 꿈키움 바우처 지원*(연 1회)
 - * 13~15세 : 100천원, 16~18세 : 200천원 지원
- 제출서류
 - 신청인의 신분증(청소년증, 학생증, 주민등록증 등)
 - 주민등록등본(행정정보공공이용 동의 시 생략 가능)
- 신청방법 : 주상면 행정복지센터 총무담당(☎940-7363)

1 추석 명절 위문대상자 추천

황혜영(940-7372)

- 제출기한 : 2023. 9. 8.(금) 까지
- 대 상 : 기초수급자, 차상위계층 등 저소득가구
- 지원내용 : 상품권, 쌀, 라면 등 현물지원(예정)
- 협조사항 : 마을별 대상가구 추천 (도평, 원성기 6, 그 외 3가구)
※ 위문품 종류, 수량 등 상황에 따라 변동될 수 있음

2 황강취수장 서명 운동 협조

홍한지(940-7374)

- 기 간 : 2023. 7. 26.(수) ~ 2023. 9. 12.(화)
- 방 법 : 마을별 서명운동 추진
- 주 체 : 황강취수장 관련 범군민 대책위원회
- 협조사항 : 2023. 9. 12.(화)까지 서명부 제출

3 민관협력 미성년 미혼 한부모 지원사업 안내

이성임(940-7373)

- 사 업 명 : 우리 원더패밀리(미성년 미혼 한부모 지원사업)
- 대 상 : 만 20세 미만 미혼 한부모(임신모 포함)
※ 소득수준과 상관없이 대한민국 국적의 미성년 미혼 한부모
- 신청기간 : 2023. 8. 17.(목) ~ 예산소진 시까지
- 지원기간 : 한부모가 만 20세 생일이 있는 달까지 지원금 지급
- 지원내용 : 매월 생활비 50만원 / **[붙임2] 참조**
 - 예기치 못한 임신과 출산으로 자녀 양육에 어려움을 겪는 미성년 한부모 지원 강화 필요성의 공감대로 생활비 지원
- 신청서류 : 신청서, 가족관계증명서, 통장사본 등
- 문 의 처 : 천주교 서울대교구 생명위원회 이메일 문의

4 경로당(무더위 쉼터) 이용 관련 안내 이성임(940-7373)

- 기 간 : 2023. 5. 20. ~ 9. 30.(폭염대책 기간)
- 내 용 : 경로당 미가입자 등에 대해 이용 제한하는 일이 없도록 여러 사람이 함께 이용하고, 상시 개방
 ※ 최근 경로당 회원이 아니면 이용이 어렵다는 내용의 언론보도 있었음.
- 안 내 문 : **[붙임3] 참조** / 「무더위 쉼터 지정 경로당 이용 관련 안내문」

5 어르신 등 취약계층 여름철 폭염 대응 협조 안내 이성임(940-7373)

- 내 용 : 여름철 폭염 등으로 만 65세 이상의 고령층 등 폭염 취약계층 보호
 - 무더위 시간대(12:00~17:00) 야외활동 자제 유도
 - 경로당 냉방기 적극 가동 및 이용 안내
 - 무더위 쉼터 : 각 마을 경로당
 ※ 상황보고 : 폭염피해 상황 발생 시 즉시 행복복지담당으로 연락

6 위기가정 지원 연계사업(이랜드복지재단 협력사업) 안내 황혜영(940-7372)

- 신청기간 : 연중수시
- 지원대상 : 갑작스러운 위기상황으로 경제적, 신체적, 심리적, 사회적 어려움을 겪는 사각지대 저소득 가정
- 지원항목 : 주거비, 생계비, 치료비, 자립비, 물품 지원 / **[붙임4] 참조**

구분	세부구분	지원금액
주거비	월 임대료, 임시거주비, 주거환경개선비, LH임대보증금	최대 300만원
생계비	수도광열비, 식료품비, 생필품비, 의복비, 자녀학습비	최대 300만원
치료비	일반치료비, 수술시 발생하는 보장구	최대 500만원
자립비	치과치료비 ¹⁾ , 취업자격 교육비 ²⁾ , 간병비 ²⁾ , 자녀돌봄비 ²⁾	최대 500만원 ¹⁾ 최대 200만원 ²⁾
물품	생필품, 식료품, 의류(물품)	최대 30만원

- 신청문의 : 이랜드복지재단(☎02-2644-0110)

7 복지사각지대 위기가구 발굴 협조

황혜영(940-7372)

- 발굴기간 : 연중 *여름철 폭염 등 위기상황 대비 적극 발굴
- 발굴대상 : 마을 주민 중 위기상황에 있는 도움이 필요한 가구
 - 소득 감소, 실직, 휴·폐업 등에 따른 생계곤란 가구
 - 쪽방, 고시원, 여인숙 등에 거주하는 주거취약 가구
 - 중한 질병, 장애 등 건강 문제로 도움이 필요한 가구
 - 혼자 사는 도움이 필요한 가구 등
- 지원내용 / **[붙임5] 참조**
 - 대상자 가정방문을 통한 생활실태 파악
 - ⇒ 복지상담, 정부지원제도, 기타 필요 민간복지서비스 등 연계

8 2024년 영농폐기물 및 재활용품 집하장 설치사업 수요조사 흥한지(940-7374)

- 신청기간 : 2023. 8. 28(월) 까지
- 상세내용 : 영농폐기물의 안정적인 관리와 효율적인 자율순환을 위한 영농폐기물 및 재활용품 집하장 설치 수요조사
- 유의사항
 - 부지확보(사용승낙서 포함) 가능 확인
 - 마을 주민의 활용도 및 접근성이 양호한 장소 선정
 - 설치사업비를 감안하여 우선순위에 따라 대상지 결정
- 제출서식

우선순위	마을명	시설명	지번	소유자	관리자	비고
		예) 웬스, 컨테이너				

※ 시설명 : 영농폐기물 집하장 ⇒ 웬스, 재활용품 집하장 ⇒ 컨테이너

9 관내 유해야생동물 포획 허가조건 및 준수사항 안내 흥한지(940-7374)

- 허가조건
 - 기간 : 2023. 8. 22.(화) ~ 2023. 10. 21.(토)
 - 장소 : 거창군 주상면 성기리 241-19 일원 100m 이내
 - 허가자 : 이OO(1961년생)
 - 방법 및 도구 : 엽총 및 공기총
 - 준수사항 : **[붙임6] 참조**

1 폭염으로 인한 인명피해 예방 협조

이민오(940-7382)

폭염으로 인한 인명피해가 지속적으로 발생하고 있고, 폭염이 심하였던 2018년에 비해 온열질환자 수가 급증하는 추세입니다. 인명피해 예방을 위해 폭염 3대 취약분야*의 안전과 건강관리를 위하여 아래와 같이 폭염 행동요령을 홍보하오니 안전한 여름이 될 수 있도록 협조 부탁드립니다.

***공사장 야외근로자, 고령층 논·밭 작업자, 독거노인 등 취약계층**

- 기 간 : 2023. 7. ~ 2023. 9.
- 내 용 **[붙임기 참조]**
 - 온열질환 자가진단표
 - 폭염 3대 취약분야 행동요령
 - 폭염 국민행동요령
 - 열사병 예방 3대 기본수칙 이행 가이드

경제산업담당

1 2023년 농어업인수당 지원사업 신청 누락자 신청 안내 김정수(940-7393)

- 신청기한 : 2023. 8. 30.(수)까지
- 신청대상 : 농어업인수당 신청사실 미인지로 신청대상이나 신청기한 내 신청하지 못한 자
- 지급요건 (경영주)
 - 거주요건 : 수당 신청 전년도 1월 1일부터 수당 신청일까지 계속해서 경상남도내 주민등록이 되어 있는 사람
 - 종사요건 : 수당 신청 전년도 1월 1일부터 수당 신청일까지 계속해서 농업경영체 경영주로 등록되어 있는 사람(공동경영주)
 - 거주요건 : 수당 신청 전년도 1월 1일부터 수당 신청일까지 계속해서 경상남도내 주민등록이 되어 있는 사람
 - 종사요건 : 수당 신청일까지 계속해서 농업경영체 공동경영주로 등록되어 있는 사람

※ 공동경영주는 경영주가 수당 지급 거주·종사 기준 조건 충족
- 유의사항
 - 선불카드 여유분에 한하여 지급, 선불카드 소진 시 지급 불가
 - 신청하신 분들 중 올해 신청대상이 아니라고 통보 받은 분들이 신청하지 않도록 주의
- 신청장소 : 본인 거주지의 읍·면사무소

2 폭염 대비 축산분야 재해대응 대책 홍보 김정수(940-7393)

전국적 폭염경보 발효에 따른 가축 폐사, 온열질환 등 축산피해 예방을 위해, 축종별 폭염 예방대책을 안내드리니 홍보하여 주시기 바랍니다.

- 축종별 폭염 예방대책 **[붙임8]참조**

3 2024년 LPG 소형저장탱크 보급사업 수요조사 안내 안재성(940-7391)

- 신청기간 : 2023. 9. 15.(금)
- 지원대상 : 대상가구가 밀집한 30~50세대마을
- 지원요건 : 주민동의 및 탱크부지 확보 여부
- 우선순위 : 주민동의율(50), 가구밀집도(30), 탱크부지 확보(20)
- 사 업 비 : 가구당 13,500원 정도 예산 소요
- 제출서류 : 수조조사서 **[붙임9]**

4 2023년 임산부 친환경농산물 꾸러미 지원사업 안내 최대득(940-7392)

- 신청기간 : 2023. 8. 24.(목) 10:00 ~ 8. 30.(수) 18:00
- 지원기간 : 대상자 확정 후 ~ 12. 15.까지
- 지원대상 : 2022. 1. 1. 이후 출산한 관내 산모 또는 신청일 현재 임산부
※ 현재 지역사회통합건강증진사업(영양플러스)의 지원을 받는 임산부는 제외
- 지원내용 : 친환경농산물, 유기농식품 등
- 대상인원 : 70명
- 지원조건 : 임산부 1인당 30만원(보조 24만원, 자부담 6만원)
- 신청방법 : 친환경농산물 쇼핑몰(www.ecoemall.com)을 통한 온라인 신청
- 선정방법 : 2023. 8. 31.(목) 추첨을 통한 선정

5 2023년 농어업인수당 선불카드 지급안내 김정수(940-7393)

- 지급일자 : 2023. 8. 16. ~
- 대 상 : 농어업인수당 지급대상자 중 농협채움카드 미보유자(포인트 미지급)
- 금 액 : 1인당 30만원
- 사용기한 : 2023. 12. 31.
- 사용가능지역 : 경상남도 관내 *사용제한업종 **[붙임10] 참조**
- 수령방법 : 신분증 지참하여 면사무소 방문수령
※ 본인이 직접 방문하지 못할 경우, 직계존비속에 한해 신분증 지참하여 대리수령 가능

6 2023년 하반기 소 전업농가 구제역 항체검사 추진 알림 김정수(940-7393)

- 기 간 : 2023. 8. 21. ~ 12. 31.
- 대 상 : 관내 소 전업농
- 시료채취 : 공수의사(8명) 및 관내 개업 수의사
- 채혈기준 : 농장별 16두 이상 채혈
 - 2세령 이하 개체 12두, 6~12개월령 4두
 - 농가 내 6~12개월령 개체가 없을 경우 2세령 이하 개체로 대체
 - 특정 축사 및 연령에 편중되지 않게 고르게 채혈
- 검사기관 : 동물위생시험소 북부지소
- 검사항목 : 백신 항체(SP) 및 감염 항체(NSP)
- 결과활용 : 항체양성률 미흡 농장 과태료 처분
 - ※ 소 80% 미만시 1,000만원 이하 과태료

7 재해위험목 제거 및 가지치기 사업 수요조사 최대득(940-7392)

- 신청기한 : 수시 신청 가능(현장사진 2매)
- 재해위험목 제거 기준
 - 주민이 직접 상시 거주하는 주택에 피해를 주는 수목
 - 기타 인명피해를 발생시킬 우려가 있는 위험목
 - 생육을 위한 가지치기가 필요한 정자목
(별목이 아닌 전지작업 / 노거수 및 보호수 제외)
- ※ 고소작업차량(1.5t)진입이 가능하고, 전기선.통신선 등의 제한 없는 곳

※제외대상(소유자 및 관리주체에서 자체 처리)

- 그늘로 인해 피해를 주는 농경지, 축사, 창고, 묘지 등 주변의 해가림목
- 아파트, 도로부지 인접사면, 국유지 등 주변의 단순 불편목(낙엽 등)
- 공공 영조물(학교, 도서관, 병원 등) 내 수목
- 단순한 경관개선 목적의 수목제거 및 가지치기인 경우
- 대나무, 수국 등 수고가 낮아 전도 시, 피해 우려가 없는 경우
- 토지(또는 입목) 소유자의 동의가 불가능한 경우

※ 산림 내 재해위험목은 입목벌채 또는 피해목 신고사항으로 산림과 산림 보호담당 (☎940-3470) 문의 후 처리

- 신청방법 : **[붙임11]** 신청서 및 동의서 작성 후 제출

8 2023년 공익직불제 신청자 준수사항 안내

최대득(940-7392)

○ 준수사항

가. 마을공동체 공동활동 참여

- 마을대청소, 마을가꾸기, 영농폐기물 공동수거 등
- 마을공동체 활동 추진계획서 제출 **[붙임12]**

나. 교육이수

- 온라인교육 : 70세미만 농업인, 신규·기존 직불신청자
 - 교육방법 : 농업교육포털(agriedu.net) 접속 ⇒ 교육시청
- 자동전화교육 : 70세 이상(53년생) 농업인
 - 교육방법 : 1644-3656으로 전화오면 5분동안 청취, 전화받지 못한 경우 1644-3656으로 전화해서 청취

○ 협조사항 : 2023. 9. 30.(토)까지 준수사항 이행토록 홍보 협조

9 2023년 녹색곳간거창 한마당 대축제 참여 희망 단체 모집

김정수(940-7393)

○ 모집기간 : 2023. 9. 1.(금)까지

○ 모집분야

- 향토음식관 : 13개소(면 각1개소 배정)
- 거창 농특산물 판매관 : 34개소 정도

○ 운영기간 : 2023. 10. 12.(목) ~ 10.15.(일) / 4일간

○ 운영장소 : 거창한마당 축제장 일원(거창 스포츠파크)

○ 접수처

- 향토음식관 : 읍면 접수
- 거창농특산물 판매관 : 읍면 또는 농업축산과 농정담당 접수

10 폐과실 생활폐기물 매립장 무료반입 시행 안내

김정수(940-7393)

○ 기 간 : 2023. 7. 14. ~ (계속)

○ 대 상 : 관내 사과농가 폐과실(적과, 우박 피해과, 탄저병과 등)

○ 처리장소 : 거창군 생활폐기물 매립장(☎ 940-3948)

○ 반입단가 : 무료

○ 반입한도 : 없음

○ 반입방법

- 비료포대, 컨테이너 등에 담아 농가가 직접 운송
- 차량 운반 중 침출수 등이 도로에 떨어지지 않도록 조치

11 제13회 경상남도 친환경 생태농업대상 시상계획 홍보 최대득(940-7392)

- 시상계획
 - 시상내역 : 개인 2(대상1, 우수1), 단체 2(대상1, 우수1)
 - 시상방식 : 상패(도지사)
 - 특 전 : 친환경농업 육성사업 선정 시 가점 부여
- 신청자격 : 공고일 현재 도내에 거주하면서 도내에 경작지를 둔 친환경 농업 실천 농업인 및 단체(작목반, 법인)
- 신청기간 : 2023. 9. 5.(화)까지
- 문 의 : 농업기술센터 친환경농업담당 (☎940-8203)

12 농지법 개정에 따른 농지임대수탁 대상농지 요건 개정 홍보 김정수(940-7393)

- 개정시점 : 2023. 8. 16.(수)
- 개정내용 : 임대수탁사업 대상농지 요건(소유기간 3년) 개정

현 행	개 정 안
제23조(농지의 임대차 또는 사용대차) ① 다음 각 호의 어느 하나에 해당하는 경우 외에는 농지를 임대하거나 무상사용하게 할 수 없다.	제23조(농지의 임대차 또는 사용대차) ① 다음 각 호의 어느 하나에 해당하는 경우 외에는 농지를 임대하거나 무상사용하게 할 수 없다.
6. 제6조제1항에 따라 개인이 소유하고 있는 농지를 한국농어촌공사나 그 밖에 대통령령으로 정하는 자에게 위탁하여 임대하거나 무상사용하게 하는 경우	6. 제6조제1항에 따라 개인이 소유하고 있는 농지 중 3년 이상 소유한 농지를 한국농어촌공사나 그 밖에 대통령령으로 정하는 자에게 위탁하여 임대하거나 무상사용하게 하는 경우

- 상세내용 : **[붙임13] 참조**

13 『하늘이 접지한 천사사과』 (우박사과) 판매 안내 김정수(940-7393)

- 수요조사 : 2023. 08. 23.(수) ~ 08. 31.(목), (9일간) *상품소진 시 조기종료
- 판매제품 : 6. 14~15. 내린 우박으로 표면에 상처가 생겨 외관상은 못 생겼지만, 맛은 변함없이 최상의 품질을 자랑하는 거창사과(홍로)
- 판매가격
 - 봉지포장(8입, 2kg) / 가격 10,000원, 현장판매
 - 박스포장(12입 3,kg) / 가격 23,000원, 택배판매
- 문의사항 : 농업기술센터 농업기술과 수출유통담당(☎055-940-8262)
- 홍보자료 : **[붙임14] 참조**

[붙임1]

2023년 국가 암검진 안내

1. 대 상 : 흡수년도 국가 암검진 대상자

암 종	검진대상	검진주기	검진방법
위암	만 40세 이상 남녀	2년	위내시경검사
간암	만 40세 이상 남녀로 간암 발생 고위험군 대상자	6개월	복부초음파 혈청태아단백검사
대장암	만 50세 이상 남녀	1년	분변잠혈검사
유방암	만 40세 이상 여성	2년	유방 촬영
자궁경부암	만 20세 이상 여성	2년	자궁경부세포검사
폐암	만 54세 이상 74세 이하 남녀 중 고위험군 대상자	2년	저선량 흉부 CT검사

*간암발생고위험군 : 간경변증, B형 간염 항원 양성, C형 간염 항체 양성, B형 또는 C형 간염 바이러스에 의한 만성 간질환 환자

*폐암발생고위험군 : 30갑년이상의 흡연력을 가진 흡연자(하루 평균 담배소비량(갑)×흡연기간(년))

2. 관내 암 검진 기관

검진기관	위암	간암	대장암	유방암	자궁경부암	폐암
적십자병원	○	○	○	○	○	
서경병원	○	○	○	○	○	
성은효요양병원	○	○	○	○	○	
박내과의원	○	○	○			
신내과의원	○	○	○			
신&속내과의원	○	○	○	○	○	
거창종합내과의원	○	○	○	○	○	
거창삼성내과의원	○	○	○			
중앙메디컬병원	○	○	○	○	○	

* 대장암검진(잠혈검사)을 위한 대변통은 검진기관 또는 보건소에서 배부

※신내과, 신&속내과, 박내과는 보건소 대변통 사용불가→검진기관 대변통 이용!

3. 지원 내용(2022년 11월 기준 보험료)

가. 의료급여수급권자 및 건강보험가입자 중 하위 50% : 무료

※직장 : 114,500원 이하, 지역 : 61,000원 이하

나. 건강보험가입자 중 상위 50% : 검진비 90% 지원

* 일부 비급여 비용 제외

4. 문의 : 국민건강보험공단 1577-1000

우리 원더패밀리

미성년 미혼 한부모 지원사업



2023.08.17 -

지원대상 및 내용

지원대상

만 20세 미만 미혼 한부모 (임신모 포함)
* 대한민국 국적의 미성년 미혼 한부모

지원기간

만 20세 생일이 있는 달까지 지원금 지급

지원내용

매월 생활비 50만 원
* 신청일 기준 익월 15일 선정 및 지급

천주교서울대교구 생명위원회
www.forlife.or.kr



신청기간 및 방법

신청기간

- 1차 2023년 8월 17일 - 8월 31일 마감
- 2차 2023년 9월 1일 이후 수시 접수

* 예산 소진시까지 접수



신청방법



수혜자 신청서를
생명위원회 홈페이지에서 다운로드
www.forlife.or.kr

구비서류를 첨부하여
생명위원회 이메일로 제출
vitavia1004@naver.com

구비서류

- 1 수혜자 신청서
- 2 개인정보제공 동의서
- 3 통장사본
- 4 가족관계증명서 상세
- 5 혼인관계증명서 상세 (매년 1회 갱신)

* 임신모 추가서류

- 6 임신 확인서
(보건소 또는 산부인과에서 발급, 매월 1회 제출)

문의사항

천주교 서울대교구 생명위원회 이메일로 문의
vitavia1004@naver.com



무더위쉼터 지정 경로당 이용 관련 안내문

- 무더위쉼터로 지정받은 경로당은 냉방시설이 갖추어져 폭염 취약계층이 무더위를 피해 휴식을 취할 수 있도록한 시설입니다.
- 이에 따라, 무더위쉼터로 지정된 경로당을 여러 사람이 함께 이용하고 가급적 상시 개방할 수 있도록 아래와 같이 협조하여 주시기 바랍니다.

< 아 래 >

- 여름기간 중 회원, 주민이 아닌 사람들도 무더위쉼터를 이용할 수 있게 해주시기 바랍니다.
- 폭염대책기간(5.20 ~ 9.30)에는 무더위쉼터를 상시 운영 해 주시기 바랍니다.

거 창 준

이랜드복지재단 SOS 위고(WE GO) 사업

갑작스러운 위기로 경제적, 심리·정서적, 사회적인 어려움을 겪는 가정을 지원하는 사업으로 가정의 긴급한 위기상황 극복을 돕고 삶이 변화될 수 있도록 지원합니다.

- 지원대상** 갑작스러운 위기상황으로 어려움을 겪는 사각지대 저소득 가정
※ 반복적이고 만성적인 어려움에 대한 지원은 불가합니다.
- 지원기준** 지원의 사각지대, 위기상황, 경제상황, 삶의 변화 및 문제해결 가능성
※ 자립비 항목에 대해서만 자립, 자활의 기준 적용
- 신청기간** 상시접수
- 발표기간** 신청서 접수 후 3일 이내
- 지원내용**
※ 주거비(월세) : 주거급여 대상자 해당항목 신청불가
※ 생계비 : 생계급여 대상자 해당항목 신청불가
※ 자립비 : 근로능력이 없는 대상자 신청불가

주거비	생계비	치료비	자립비	물품
월세 임시거주비 주거환경개선비 나내 임대보증금 * 최대 300만원	수도광열비 식료품비 생필품비 의복비 * 최대 300만원	일반치료비 수술시 발생하는 보장구 * 최대 500만원	치과치료비 ¹⁾ 취업 자격 교육비 ²⁾ 간병비 ²⁾ 자녀 돌봄비 ²⁾ * 최대 500만원 ¹⁾ * 최대 200만원 ²⁾	생필품 식료품 의류 * 물품으로 지원 * 최대 30만원

신청방법 **여러가지 홈페이지 (<https://everybranch.co.kr/>) 내 기관 신청**
 ※ 본인신청불가, 기관(주민센터, 복지관, 센터 등)을 통해서만 신청 가능합니다.
 ※ 물품 지원의 경우 기관에서 자체 신청은 불가하며 WE GO 봉사단을 통한 신청만 가능합니다.







상담문의
 T. 02-2644-0110 / 070-4241-9629 (수도권, 강원도 지역)
 010-6694-0150 (충청도, 전라도, 제주도 지역) / 010-6822-0150 (경상도 지역)
 E. soswego@daum.net
 C. 카카오톡 플러스친구 '이랜드복지재단' : https://pf.kakao.com/_sJkxnK
 상담시간 : AM 08:00 ~ PM 05:00



복지 위기가구를 찾아서 알려주세요!

읍·면·동 행정복지센터에서 도움이 필요한 분들을 직접 찾아갑니다



 <p>복지 위기가구란?</p>	<ul style="list-style-type: none">✓ 소득 감소, 실직, 휴·폐업 등 생계곤란 가구✓ 쪽방, 고시원, 여인숙 등에 거주하는 주거취약 가구✓ 중대한 질병, 장애 등 건강문제로 도움이 필요한 가구✓ 혼자 사는 도움이 필요한 가구✓ 코로나19로 인해 어려움을 겪고 있는 가구 등
 <p>신청자격</p>	<p>도움이 필요한 당사자, 도움이 필요한 이웃을 발견한 자 누구나</p>
 <p>신청방법</p>	<p>가까운 읍·면·동 행정복지센터, 보건복지상담센터 129, 복지로 도움요청 홈페이지(www.bokjira.go.kr) 또는 복지로 모바일 앱</p>
 <p>지원내용</p>	<p>도움이 필요한 대상자와 상담을 통해 긴급지원(생계비, 의료비 등), 건강관리, 돌봄 등 보건복지서비스를 연계</p>

[붙임6]

유해야생동물 포획 시 준수사항

1. 허가지역(장소) 및 허가시간 이외에는 절대 포획금지!!

☞ 유해야생동물 포획 금지구역

- 시가지, 인가 부근, 기타 여러 사람이 다니거나 모이는 장소(관광지 등)
- 인명, 가축, 건축물, 차량, 선박 등에 피해를 줄 수 있는 200m 이내 장소
- 문화재나 천연기념물이 있는 장소(사찰 등), 국립공원 등,
- 이동 중인 차량이나 이륜차에서의 포획금지
- 군사시설보호구역 등 타 법령에 따라 야생동물의 포획이 금지된 장소

2. 포획허가된 유해야생동물만을 포획하세요~!!

☞ 허가지역 이외 또는 허가된 야생동물 이외의 포획행위 또는 유사행위 적발 시 「야생생물 보호 및 관리에 관한 법률」에 따라 형사고발 됩니다.

3. 포획한 야생동물은 허가증 뒷면에 포획수량 등을 기재하여 포획허가기간 만기 시 거창군청 환경과로 허가증을 즉시 반납 바랍니다.

4. 유해야생동물 포획 시 타인의 점유지 안에서 포획할 경우에는 미리 점유자(소유자)의 승인을 받은 후 포획하시기 바랍니다.

5. 포획한 동물은 자가소비 및 무상제공 금지(현장 매립)

- 아프리카돼지열병 확산방지를 위한 조치사항임
- 매립 시에는 1미터 이상 구덩이에 넣고 생석회 투입 조치
- 포획 후 타임카메라(위경도,일시,위치) 사용 전중후 사진 촬영
- * 포획포상금 신청할 예정인 경우 사전에 환경과 문의(☎055-940-3760)

6. 교부된 유해야생동물 포획허가증을 다른 사람에게 대여 금지!!

7. 기타 「야생생물 보호 및 관리에 관한 법률」에서 정한 사항을 위반하지 아니하여야 합니다.

[붙임기]

《자가진단표》

야외근로자용 온열질환 특성 자가진단표



본 진단표는 폭염으로부터 공사장 등 야외근로자의 온열질환 취약도를 선제적으로 판별하기 위한 도움을 주는데 목적이 있음.

구분	문항내용	예	아니오
1	오늘 아침 전과 다르게 몸 상태가 좋지 않다고 느낀다.	<input type="checkbox"/>	<input type="checkbox"/>
2	최근 활동 후 쉬었으나 몸의 열이 식지 않는다고 느낀다.	<input type="checkbox"/>	<input type="checkbox"/>
3	아래의 질환이 있거나, 약을 복용하였다. <ul style="list-style-type: none"> ● 질환 : 당뇨, 고혈압, 심장병, 신장병, 피부질환, 정신질환 ● 약 : 감기약, 멀미약, 수면유도제, 혈압약, 이뇨제, 신경·정신질환약 	<input type="checkbox"/>	<input type="checkbox"/>
4	어젯밤 설사, 음주로 인한 숙취, 근심걱정 등으로 인해 잠을 잘 이루지 못하였다.	<input type="checkbox"/>	<input type="checkbox"/>
5	최근 힘든 일이 있어 심신이 지쳐있다.	<input type="checkbox"/>	<input type="checkbox"/>
6	평소 에어컨을 틀어두어도 땀이 흐를 정도로 더위를 쉽게 느낀다.	<input type="checkbox"/>	<input type="checkbox"/>
7	온열질환으로 인한 증상(어지러움, 두통, 열 등)을 경험한 적이 없다.	<input type="checkbox"/>	<input type="checkbox"/>
8	나는 일을 시작하게 되면 실재 없이 전념하게 된다.	<input type="checkbox"/>	<input type="checkbox"/>
9	폭염기간이라도 계획대로 반드시 외부작업 혹은 활동을 진행하려 한다.	<input type="checkbox"/>	<input type="checkbox"/>
10	나에게 맡겨진 일을 가급적 스스로 하며, 일일이 챙겨 끝까지 처리하려 한다	<input type="checkbox"/>	<input type="checkbox"/>

* 행정안전부 연구과제 '폭염 직접피해자의 사회·환경 원인분석 기술개발(2020~2024, 주관연구:충북대학교)'의 연구를 기반으로 개발되었음.
 * 폭염기간 당일 작업 전 시행하며, 판별점수는 해당일의 취약 정도임(점수가 높을수록 온열질환 경험 가능성도 연계됨)

판 별	'예'의 갯수	0~2개	3~6개	7개 이상
	온열질환 취약도	낮음	보통	높음
비고	-	보통 정도의 주의	폭염 시기 높은 주의가 필요함	

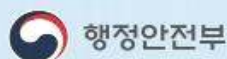

《폭염 3대 취약분야 행동요령》

행정안전부

폭염 3대 취약분야 행동요령

행정안전부

폭염 3대 취약분야란?

- ① 공사장 야외근로자
- ② 고령층 논·밭 작업자
- ③ 독거노인 등 취약계층

폭염 3대 취약분야 대상자는 건강관리에 각별한 주의 필요
*전체폭염 인명피해의 52%(사망45%)

행정안전부

공사장 야외근로자 폭염 대비 행동요령

- 자가진단 체크리스트를 통해 그날의 건강상태 체크하기
- 열사병 3대 예방수칙 물·그늘·휴식 지키기

행정안전부

고령층 논·밭 작업자 폭염 대비 행동요령

- 뜨거운 폭염에는 작업을 멈추고 집에서 머물기
- 10시~12시, 2시~4시에는 햇살이 뜨거우니 작업을 멈추기

행정안전부

독거노인·노숙인 등 취약계층 폭염 대비 행동요령

- 폭염이 강한 시간에는 근처 무더위쉼터로 가서 휴식하기
- 무료 물 나눔터 등에서 충분한 식수 챙기기

행정안전부

폭염이 강한 시간대에는 충분한 수분섭취와 휴식 잊지마세요!

《폭염 국민 행동요령》

국민행동요령
폭염



TV, 인터넷, 라디오 등을 통해 무더위 기상상황을 수시로 확인합니다.



술이나 카페인 들어간 음료보다는, 물을 많이 마십니다.



가장 더운 오후 2시~오후 5시에는 야외활동이나 작업을 되도록 하지 않습니다.



냉방기기 사용 시, 실내외 온도차를 5 °C 내외로 유지하여 냉방병을 예방합니다.
※ 걱정 실내 냉방온도 : 26~28 °C



현기증, 메스꺼움, 두통의 가벼운 증세가 있으면 무더위 쉼터 등 시원한 장소를 이용합니다.

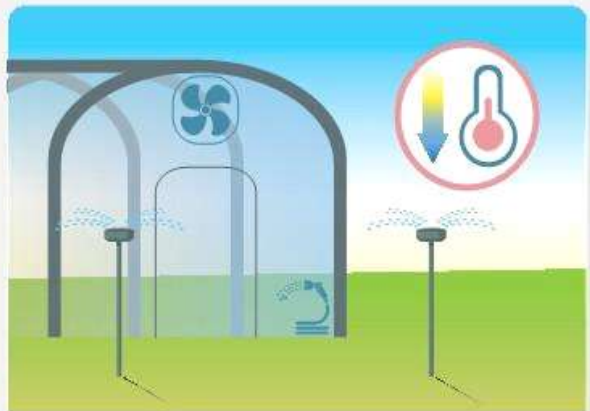

축사, 비닐하우스 등은 환기하거나 물을 뿌려 온도를 낮춥니다.

물 그늘 휴식

폭염에 의한 열사병 예방 3대 기본수칙 이행가이드

☑ 폭염 특보는 기상청에서 일 최고 체감온도에 따라 폭염주의보·경보 발령

• 기상청 「날씨누리(www.weather.go.kr) 홈페이지 및 날씨알리미 앱」 첫 화면의 온도 옆 “체감(00℃)”으로 표시

* 체감온도 : 여름철 낮은 습도에서 현재 온도보다 덜 덥게 느끼고, 높은 습도에서는 더 덥게 느끼는 것을 반영한 온도
기온에 습도, 바람 등의 영향을 더해 사람이 느끼는 더위를 정량적으로 나타낸 온도

폭염 주의보 : 일 최고 체감온도 33℃ 이상인 상태가 2일 이상 지속될 것으로 예상될 때
: 급격한 체감온도 상승 또는 폭염 장기화 등으로 중대한 피해 발생이 예상될 때

폭염 경보 : 일 최고 체감온도 35℃ 이상인 상태가 2일 이상 지속될 것으로 예상될 때
: 급격한 체감온도 상승 또는 폭염 장기화 등으로 광범위한 지역에서 중대한 피해 발생이 예상될 때



☑ 물 그늘 휴식 열사병 예방을 위한 기본 수칙입니다.

물



✓ 시원하고 깨끗한 물이 제공되어야 합니다. / 규칙적으로 물을 마실 수 있도록 하여야 합니다.

그늘



✓ 근로자가 일하는 장소에서 가까운 곳에 그늘진 장소(휴식 공간)를 마련하여야 합니다.
- 그늘막이나 차양막은 직사광선을 차단할 수 있는 재질을 선택하고 시원한 바람이 통할 수 있도록 합니다.
- 소음·낙하물·차량통행 등 위험이 없는 안전한 장소에 설치합니다.
- 쉬고자 하는 근로자를 충분히 수용할 수 있어야 하고 의자나 돗자리, 음료수대 등 적절한 비품을 비치합니다.

휴식



✓ 폭염특보 발령 시 1시간 주기로 10~15분 이상 규칙적으로 휴식할 수 있어야 합니다.
- 폭염주의보 발령 시 매시간 10분, 폭염경보 발령 시 매시간 15분
✓ 근무시간을 조정하여 무더위 시간대(14~17시) 옥외작업을 피해야 합니다.
- 업무량이나 속도를 줄이거나 신체부담이 덜한 작업을 수행하도록 하는 등의 조치가 필요합니다.
✓ 근로자가 온열질환 발생 우려 등 급박한 위험으로 작업 중지 요청 시 즉시 조치해야 합니다.

- ▲ 휴식은 반드시 작업을 중단하고 쉬는 것만을 의미하지 않습니다.
- ▲ 가장 무더운 시간대에 실내에서 안전보건 교육을 하거나 경미한 작업을 함으로써 충분히 생산적 시간이 될 수 있습니다.

◆ 폭염특보 시 외부온도로 인해 실내·외 온도차가 발생하지 않거나 실내온도가 실외온도보다 높은 실내 사업장은 아래 조치를 하시기 바랍니다.

(예시) 천막창고 등 임시 시설 내 작업공간 또는 연면적이 넓은 등 작업장 특성상 전체 냉방이 곤란한 작업장소

• 실내 온도가 적정 수준으로 유지되도록 작업장 내 냉방장치*를 설치하시기 바랍니다.

* 주요 냉방장치 : 공기순환장치(환기장치), 선풍기, 냉풍기, 이동식 에어컨 등

• 냉방장치를 설치하기 곤란한 경우에는 주기적으로 창문이나 출입문을 여는 등 더운 공기가 실내에 정체되지 않도록 하고 가급적 아이스조끼·아이스팩 등 보냉장구를 지급·착용하도록 하시기 바랍니다.

• 냉방장치 설치, 환기 등의 조치에도 실내 온도가 계속 올라가는 경우 원인을 파악한 후 추가 대책을 수립*하고 실행하시기 바랍니다.

* 냉방장치 추가 설치 및 작업장 환기 방법 개선 ⇒ 불가피한 경우 업무량 조정 및 휴식 시간 부여, 긴급하지 않은 작업은 일정 계획 변경

※ 위의 조치에도 불구하고 폭염으로 인한 건강장해 예방을 위하여 추가조치가 필요하다고 판단되는 경우 옥외작업의 폭염 단계별 대응 요령을 참조하세요.

☑ 폭염 단계별 대응요령에 따라 조치하십시오.

※ 지역별 폭염 단계는 기상청 「날씨누리(www.weather.go.kr) > 날씨 > 기상특보 > 영향예보 > '산업」에서 확인할 수 있습니다.

관심

체감온도
31°C 이상

- ✓ 기상청 날씨누리 홈페이지(또는 날씨알리미 앱) 등을 통해 기상 상황 확인, 근로자에게 폭염 정보 제공
- ✓ 시원하고 깨끗한 물과 근로자가 할 수 있는 그늘(휴식 공간) 준비
- ✓ 열사병 등 온열질환 민감군 및 작업강도가 높은 힘든 작업 사전 확인·구분

• 온열질환 민감군이란?

- ▲ 비만, 당뇨, 고혈압/저혈압 등 질환자 ▲ 온열질환 과거 경력자 ▲ 고령자 ▲ 폭염 노출작업 신규배치자

• 작업강도가 높은 힘든 작업이란? 육체적으로 업무강도가 높은 작업으로 열스트레스에 노출되기 쉬운 작업을 말함

- (작업 예시) 삼-망차-통-곡괭이-도끼를 이용하거나 건설현장에서 형틀-철근-타설 작업 등 전신을 움직이는 작업 또는 중량물을 수작업에 의해 반복적으로 들고 내리거나 취급하는 작업

주의

체감온도
33°C 이상
또는 폭염주의보

- ✓ 시원하고 깨끗한 물과 근로자가 할 수 있는 그늘(휴식 공간) 제공
- ✓ 매시간 10분씩 그늘(휴식 공간)에서 휴식하기
 - 온열질환 민감군과 작업강도가 높은 힘든작업을 하는 근로자에게는 휴식시간 추가 배정
- ✓ 무더위 시간대(14시~17시)에는 옥외작업 단속 또는 작업시간대 조정
- ✓ 옥외작업을 할 때는 가급적 아이스조끼, 아이스팩 등 보냉장구 착용



경고

체감온도
35°C 이상
또는 폭염경보

- ✓ 시원하고 깨끗한 물과 근로자가 할 수 있는 그늘(휴식 공간) 제공
- ✓ 매시간 15분씩 그늘(휴식 공간)에서 휴식하기
 - 온열질환 민감군과 작업강도가 높은 힘든작업을 하는 근로자에게는 휴식시간 추가 배정
- ✓ 무더위 시간대(14시~17시)에는 불가피한 경우를 제외하고는 옥외작업 중지
 - 불가피한 옥외작업 시 휴식시간 충분히 부여
- ✓ 옥외작업을 할 때는 가급적 아이스조끼, 아이스팩 등 보냉장구 착용
- ✓ 열사병 등 온열질환 민감군에 대하여 옥외작업 제한



위험

체감온도
38°C 이상

- ✓ 시원하고 깨끗한 물과 근로자가 할 수 있는 그늘(휴식 공간) 제공
- ✓ 매시간 15분 이상씩 그늘(휴식 공간)에서 휴식하기
 - 온열질환 민감군과 작업강도가 높은 힘든작업을 하는 근로자에게는 휴식시간 추가 배정
- ✓ 무더위 시간대(14시~17시)에는 재난 및 안전관리 등에 필요한 긴급조치 작업 외 옥외작업 중지
 - 긴급작업을 할 경우에는 휴식시간 충분히 부여
- ✓ 옥외작업을 할 때는 가급적 아이스조끼, 아이스팩 등 보냉장구 착용
- ✓ 열사병 등 온열질환 민감군에 대하여 옥외작업 제한

☑ 응급상황 대처 (주요 증상 발현시)

폭염에 장시간 노출되면 열사병, 열탈진 등 온열질환에 걸릴 수 있으며, 신속한 조치를 하지 않을 경우 사망에 이를 수 있습니다!

※ 온열질환 민감군과 작업강도가 높은 힘든 작업을 수행하는 근로자는 건강상태를 작업전·후로 확인하는 것이 필요합니다.



폭염 시에는 항상 안전사고를 주의하세요!!

- 안전모 및 안전대 등 개인보호구 착용에 소홀해지기 쉬우므로 각별히 유의
- 집중력저하로 인한 떨어짐, 넘어짐 등 안전사고 유의



[붙임8]

축종별 폭염에 따른 영향 및 예방대책

축종별	폭염이 미치는 영향	예방대책
소	<ul style="list-style-type: none"> ○ 사료 섭취량 감소 ○ 소화율 저하 ○ 산유량 떨어짐 ○ 비타민과 광물질 요구도 높음 ○ 번식효율 낮음 	<ul style="list-style-type: none"> ○ 환기창이나 통풍창 크게 설치하여 온도상승 억제 ○ 태양열 차단을 위한 단열재 부착 ○ 시원한 물을 자주주고 충분히 먹이기 ○ 한낮에 축사내부에 시원한 물 뿌리기 ○ 양질조사료 급여와 농후사료 급여비율 높여주기 ○ 폭염 지속시 소금 급여
돼지	<ul style="list-style-type: none"> ○ 체중당 폐용적이 다른 가축에 비해 적고 피부의 혈관 분포가 적어 발산 능력 떨어짐 ○ 체표면에 땀샘이 퇴화 고온 영향 특히 많이 받게됨 	<ul style="list-style-type: none"> ○ 단열, 차광막 및 송풍시설 설치 ○ 기호성이 높은 사료공급 ○ 포유모돈 지방사료 첨가 공급 ○ 시원한 물을 자주 갈아주고 충분한 물 공급하기
가금	<ul style="list-style-type: none"> ○ 가금은 깃털로 쌓여 있어 체온조절이 어려워 무더위 약함 ○ 산란율, 증체율이 떨어짐 ○ 열사병 등 발생 	<ul style="list-style-type: none"> ○ 계사 천장에 단열재 설치 ○ 환기시설, 선풍 장치 가동 ○ 적정 사육밀도 유지 ○ 시원하고 깨끗한 물 급여

[붙임9]

양식 1 농어촌 마을단위 수요조사(마을별 작성)

사업 개요

사업대상지			주관기관		
			주관기관 담당자		(연락처)
주소			수요자 대표		(연락처)
세대수	00세대		현황도로상태		
기존 사용 연료 현황	취사 : (예시:LPG용기, 연탄 등) 난방 : 등유(00 세대) · 심야전기(00세대) · 화목(00세대) · 연탄(00세대)				
사업대상지 면적	00,000 m ²		저장탱크 설치부지		확보 / 미확보
도시 가스 공급 계획	(유 · 무)	도시가스 배관과의 거리	m	주민 동의율	00%
주관기관 검토 내용					

도면(위성사진 대체가능)

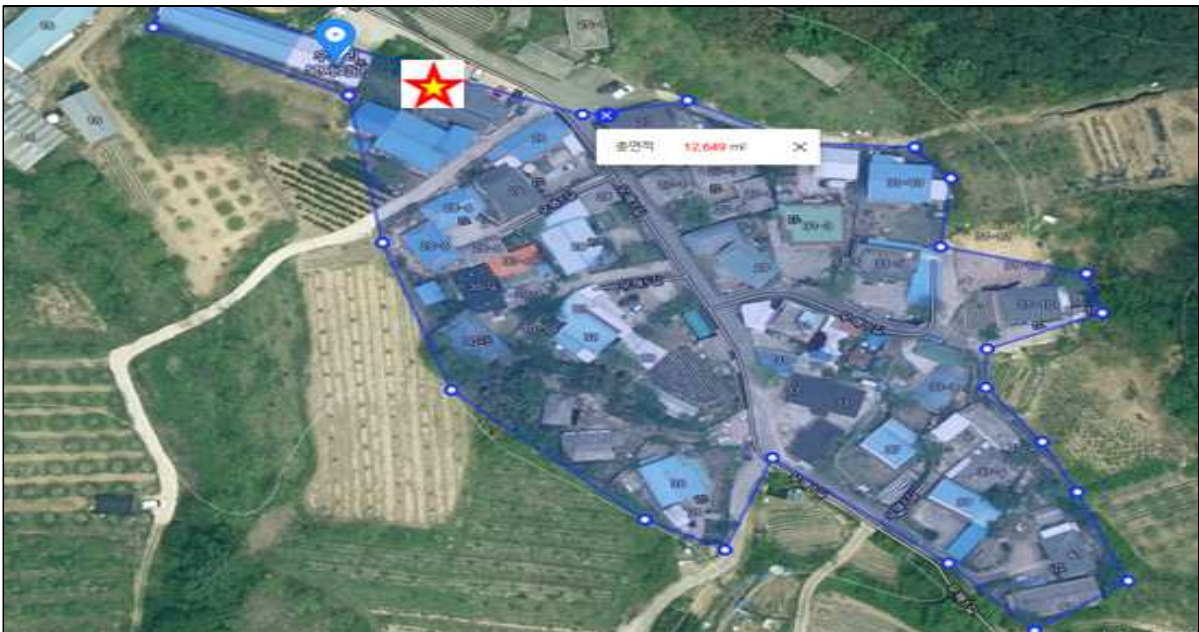

★ : 저장탱크설치 위치표시

[붙임10]

참고

경상남도 농어업인수당 사용 제한 업종

※ 농협채움포인트카드제한업종이며, 시·군별 지역화폐는 시·군별 지역
화폐 기준에 따르고, 동일하게 설정가능할시는 아래와 같이 설정

업종	업종코드
총포류판매점	6003
골프장	6004
골프연습장	6005
카지노	6015
당구장	6011
노래방	2904
기타 레저업소	6099
성인용품점	4507
안마시술소	2905
유흥기타	2999
각테일바	8010
유흥주점	2902
단란주점	2901
나이트클럽	2903
인터넷쇼핑몰	4301
상품권	4505
농촌사랑상품권	4506

* 국세, 지방세, 공공요금, 통신, 버스요금은 적용 안됨

[붙임11]

재해위험목 제거 신청 및 동의서

재해위험목 현황

재해위험목 소재지			수목종류	수량(주)	차량진입 가능여부	고압선· 통신선 유무	비 고
읍면	리	지번					

※붙임 1. 재해위험목 대상수목 검토의견 및 사진 1부.
2. 토지(임야)대장 1부.

본인(신청인)은 상기와 같이 재해위험목 제거를 신청하며 제거 시에는 본인이 입회를 할 것이며, 또한 재해 위험목 제거 작업의 특성상 주변가옥 및 수목, 기타 재산손괴가 있을 수 있다는 사실을 충분히 인지하였으며, 향후 작업과정 및 토지소유자 및 임목소유자 간의 일어날 수 있는 민·형사상 모든 문제(손해배상 등)에 대하여 본인이 책임지면서 이에 재해위험목 제거를 신청·동의합니다.

2023년 월 일

신청 및 동의인

구분	성명	주소	연락처	확인란 (날인또는서명)	비고
토지소유자					토지대장 및 등기 첨부
임목소유자					
신청인	신청인은 위의 토지소유자 및 임목소유자를 정확히 확인(신청일 기준) 하고 동의를 받아 재해위험목 제거 신청합니다.				

거창군수 귀하

재해위험목 대상수목 검토의견 및 사진

항목명	검토의견
위험목 상세내용	예) 수종/ 수고 0m/ 근원직경 0cm/ 수량 00주
위험 내용	예) 수목 고사하여 강풍 시 전도되어 지붕파손 또는 거주자의 생명 위험
위험목 제거시 재산피해 우려 여부	예) 위험목 제거시 지붕파손 우려가 있음

위 치 도

현 장 사 진	

「농지법」개정에 따른 임대수탁사업 대상농지 요건 변경 안내

「헌법」과 「농지법」에 따른 자경 및 농업경영 이용 의무를 강화하기 위하여
아래와 같이 개정됨

■ 개정사항 안내

- 시행일자 : '23.8.16.
- 개정내용 : 한국농어촌공사에 임대수탁할 수 있는 농지 요건 개정
 - (기존) 임대수탁사업의 수탁 요건에 보유기간 기준이 없어 취득 직후 위탁가능
 - (개정) 개인이 3년 이상 소유한 농지를 공사에 위탁가능

〈임대수탁사업 참여 조건 비교표〉

구분	기존	개정
위탁 요건	개인 소유 농지	개인 소유 농지 중 3년 이상 소유 농지

- ※ 한 필지를 여러 명이 공유로 소유한 경우 공유자 모두가
소유기간 3년 이상을 충족하여야 임대수탁사업 참여가 가능합니다.
- ※ 취득시점은 부동산등기부등본 서류를 통해 증빙가능합니다.
- ※ 상속농지는 소유기간 3년 적용 없이 공사에 위탁이 가능합니다.

※ 임대수탁 참여제외 농지 체크리스트 ※

- 취득일자로부터 소유기간이 3년 미만인 농지
- '96.1.1 이후 취득한 법인 소유 농지
- 2인 이상 공유하고 있는 농지 (단, 공유자 모두가 동의하는 경우 가능)
- 주말·체험영농목적으로 취득한 농지(단, 위탁자가 농업인 요건을 갖춘 경우 가능)
- 공사에서 농지매매사업·농지구입자금을 지원받아 상환 중인 농지
- 「농지법」제10조에 따라 시장·군수, 구청장이 처분대상으로 결정한 농지
- 「부동산 거래신고등에 관한 법률」제11조의 규정에 따라 토지거래계약 허가를 받은 자가 동법 규정에 따른 토지이용 의무기간(2년)을 마치지 않은 농지
- 「국토의 계획 및 이용에 관한 법률」 제36조에 따른 주거지역·상업지역·공업지역의 농지
- 「농지법」 제34조에 따른 농지전용허가(다른 법률에 따라 농지 전용허가가 의제되는 인가·허가·승인 등을 포함한다)를 받거나 같은 법 제35조 또는 제43조에 따른 농지전용신고를 한 농지
- 개발 용도로 지정된 지역·지구·구역·단지에 있는 농지 중에서 농림축산식품부장관이 정하여 고시하는 농지

상기 요건 중 하나라도 해당된다면
임대수탁사업 참여가 제외됩니다.

해당 요건 이외에도 농지에 따라 사업 참여가 제외될 수 있으므로
자세한 사항은 농지소재지 관할 지사로 문의 부탁드립니다.



농지은행 상담문의 : 1577 - 7770



[붙임14]

붙임

서북부경남 거점APC 우박사과 상품화 계획



사진설명 | 홍로 봉지사과(8구/2kg) 10,000원, 현장판매용



사진설명 | 홍로 박스사과(12구/3kg) 23,000원, 택배판매용

거창후기거창

"하늘이 점지한 천사 사과"



하늘이 꼭! 찍은 우박사과는
2023년 6월 14일 ~ 15일 내린 우박으로 거창군
사과농가가 피해를 입었습니다
비록 우박으로 인해 사과 표면에 상처가 생겨 외관상은 못 생겼으나,
맛은 변함없이 최상의 품질을 자랑하고 있습니다.
"하늘이 점지한 천사 사과" 구매로 피해농가를 도와주세요!

거창사과는 맛있어요~♥

전국에서 사과가 맛있기로 유명한 경상남도 거창에서
높은 일조량과 맑은 물, 공기를 머금고 자란 아삭하고 맛있는 사과입니다.
당도가 높고 과즙이 풍부합니다. 🍏



겉 멋 보다 속맛! 거창 "하늘이 점지한 천사사과"



1박스 3kg
12개

1박스 23,000원



1봉 2kg
8개

1봉 10,000원



당신은 농민의 아픔을 함께 나눈 천사입니다. 🍏

농촌사랑 "하늘이 점지한 천사 사과" 사주기 운동에 적극 참여해 주셔서 대단히 감사합니다.

- 거창 우박사과 팔아주기 캠페인 협조 관련 -

서한문

안녕하십니까? 거창군수 구인모입니다.

먼저, 우리 거창군에 대한 많은 관심과 성원에 깊은 감사를 드립니다.

우리군은 올해 봄 냉해에 이어, 6월 강타한 우박으로 인해 사과농가가 큰 피해를 입었습니다. 저희는 이런 힘든 상황을 함께 나누며, 지역사회의 따뜻한 공동체를 위하여 ‘우박피해 사과 팔아주기 캠페인’ 운동을 마련하게 되었습니다.

우박사과의 이름은 ‘하늘이 점지한 천사사과’로 캠페인에 동참하는 모든 이의 마음이 천사처럼 아름다우며, 하늘이 점지한 천사사과를 드시는 모든 이에게 특별한 천사의 행운이 깃들기를 바라는 마음에서 이름 지었습니다.

아울러, 안타깝게 자연재해를 입은 농가의 소중한 노력을 응원하고 격려하며, 어려움을 함께 극복해 나갈 수 있는 믿음과 희망을 함께 전하고자 합니다.

여러분이 함께하는 ‘하늘이 점지한 천사사과’의 따뜻한 마음과 천사의 손길로 어려운 사과농가의 시름이 웃음꽃으로 피어날 수 있도록 군민을 비롯한 많은 분들의 참여를 당부드립니다.

무더운 여름, 항상 건강과 행복이 함께 하시기를 기원드립니다.
감사합니다.

2023년 8월

거창군수 구인모 드림