

본 회보는 정부 공문서 감축 지침에 따라 시달되는 것이므로 종전의 공문과 동일한 효력을 발생하며 각 마을별로 신속·정확히 처리하시기 바랍니다.

# 남상면 회보

제5호  
2024. 1. 31.(수)

☆ 본 회보는 회관 등에 비치하여 반장, 지도자, 개발위원 등 전 주민이 열람 가능하도록 처리하셔야 합니다. ☆

## ▣ 민원안내

담당	대표전화	성명	개인전화	담당	대표전화	성명	개인전화
면장	940-7650	김미정	940-7650	행복복지 담당	940-7670	김민주	940-7671
총무담당	940-7660	임성진	940-7661			안수민	940-7672
		신종윤	940-7662			이경은	940-7673
		이명림	940-7663			이수진	940-7674
		조현진	940-7664			안재성	940-7691
		유순옥	940-7665	이정훈	940-7692		
개발담당	940-7680	정연욱	940-7681	경제산업 담당	940-7690	이성화	940-7693
		김기영	940-7684			김현정	940-7694

### ○ 민원전용 FAX 설치운영

- 군청민원실 : 940-3288~9 - 남상면 행정복지센터 : 940-7659

○ 민원1회 방문처리제 운영 : 각 민원실 창구에 기본서류 접수 처리

○ 120민원 기동대 이용(각종 생활민원 문의 및 신고처리) : 1577-1111

○ 복지회관 및 행정복지센터 회의실 사용 사용일 3일전에 신청

### 이장회의시간(10시, 남상면행정복지센터 회의실)

☆ 등청일 : 매주 수요일 ☆

☆ 회의일 : 매월 둘째 수요일 ☆

※ 이장회보는 남상면 홈페이지에서도 열람하실 수 있습니다.

[www.geochang.go.kr](http://www.geochang.go.kr) ⇨ 읍면 ⇨ 남상면

<MEMO>

**더 큰 거창도약, 군민 행복시대**

**【총무담당】**..... 1

1. 인구수 증감 내역 [유순옥]
2. 2024년 찾아가는 문해교실 신청 안내 [유순옥]
3. 제22대 국회의원 선거 관련 민방위대 정치 운동 등 금지 안내 [유순옥]
4. 2024년 (재)거창군장학회 장학생 선발요강 홍보 [유순옥]
5. 2024년 여성청소년 생리용품 바우처 지원사업 홍보 [유순옥]
6. 관내 야외운동기구 점검 협조 안내 [조현진]
7. 2024년 경남형 자원순환마을 조성사업 신청 안내 [조현진]
8. 2024년 향토문화유적 보수사업 공모 안내 [조현진]
9. 2024년 야생동물 피해예방시설 설치사업 신청 안내 [조현진]
10. 폐자원 보상 교환 확대 시행 안내 [조현진]
11. 2025년 전통재료 생산기반시설 지원사업 공모 안내 [조현진]
12. 2024년 음식물류 폐기물 감량기기 지원사업 신청 안내 [조현진]
13. 2024년 설 연휴 폐기물 관리 대책 안내 [조현진]
14. 2024년 문화누리카드 사용 안내 [조현진]
15. 보건소 직원 사칭 절도 사건 발생에 따른 협조 안내 [이명림]
16. 거창군 이장 단체상해공제사업 안내 [이명림]
17. 설명절 코로나19 예방접종 집중 실시 홍보 [이명림]
18. 부마민주항쟁 사실, 피해 등 신고접수 안내 [이명림]
19. 2024년 국가 암검진 안내 [이명림]
20. 제22대 국회의원 선거 대비 이반장 및 주민자치위원 관련사항 안내 [신종윤]
21. 2024년 남상면 정월대보름 대동제 [임성진]
21. 관내 동향보고 협조 [임성진]

**【행복복지담당】**.....19

1. 2024년도 지역봉사지도원 사업 시행 안내 [이경은]
2. 설명절 어려운 이웃 위문 물품 배부 [안수민]
3. 기초연금 선정기준액 인상 안내 [이경은]
4. 경로당 소화기 교체 등 관리 협조 [이경은]
5. 2024년 자산형성지원사업 접수 [이경은]
6. 사랑샘터 효나눔 운동화, 이불 빨래방 운영 안내 [안수민]

**더 큰 거창도약, 군민 행복시대**

**【개발담당】**..... 22

1. 2024년 거창군민 안전보험 가입 안내 [김기영]
2. 전열기구(전기장판) 사용 요령 홍보
3. 고병원성 조류인플루엔자(AI) 방역상 필요내용 홍보 [김기영]
4. 가설건축물 연장신청 절차개선 안내 [김기영]
5. 겨울철 다중밀집시설 화재 예방 홍보 [김기영]
6. 하천 등에 대한 미세플라스틱 유입 억제 관련 홍보 [김기영]
7. 겨울철 수도 시설 동파예방 홍보 [김기영]
8. 지방상수도 사용 홍보 협조 안내 [김기영]
9. 우리동네 눈치우기 학생자원봉사자 모집 공고 안내 [김기영]
10. 『불법주정차 주민신고제 및 6대 불법주정차 금지구역』 홍보 [김기영]

**【경제산업담당】**..... 40

1. 한국농업기술진흥원 발작물(콩, 팥, 녹두 등) 보금종 신청 안내 [이정훈]
2. 저탄소 친환경농업 전략품목 생산단지 조성사업 신청 안내 [이정훈]
3. 거창한 마을학교(공통과정) 신청 홍보 [이정훈]
4. 2024년 논 타작물 재배지원사업 신청 알림 [이정훈]
5. 2024년 상반기 농어촌진흥기금 신청 안내 [이정훈]
6. 2024년 쌀가공산업육성지원사업 신청 홍보 [이정훈]
7. 임산부 친환경농산물 꾸러미 지원사업 홍보 [이정훈]
8. 2024년 설 명절 대비 축산물이력제 특별단속 사전예고 [김현정]
9. 2024년 조사료생산기반확충사업 신청 안내 [김현정]
10. 2024년 사료구매 정책자금 수요조사 신청 알림 [김현정]
11. 기본형 공익직접지불사업 비대면(온라인) 등록신청 안내 [이정훈]
12. 2024년 전략작물직불금 지원사업 안내 [이정훈]
13. 2024년 귀농귀촌 활성화 우수마을 사업 안내 [이정훈]
14. 2024년 토양개량제 지원사업 추가신청 안내 [이정훈]
15. 2024년 귀농 농업창업 및 주택구입 지원사업 홍보 [이정훈]
16. 법령 개정에 따른 특별교통수단 세부 운영방법 안내 [이성화]
17. 유희 원예시설 임대차 활성화를 위한 전수조사 안내 [이성화]
18. 거창군 농업진흥지역 해제 대상지 수요조사 안내 [이성화]
19. 2022년 등유·LPG 난방비 지원사업 현금정산 안내 [이성화]
20. 2024년 소규모 스마트팜 조상사업 신청 안내 [이성화]
21. 소각산불예방을 위한 인화물질 사전제거 「농부산물 파쇄기간 운영」안내 및 신청 [김현정]
22. 산불발생 불법소각 금지 등 마을홍보 협조 [김현정]
23. 2023년도 농업기계 보유현황 조사 [김현정]

# [총무담당]

## 1. 인구수 증감 내역 [유순옥 7665]

기준일	2024. 1. 28. (현재)	2023.12.31. (전년도)	2023. 1. 21. (전주)	증 감	
				전년 대비	전주 대비
인구수	2,302	2,314	2,310	감12	감8
세대수	1,379	1,378	1,381	증1	감3

- 주간 전·출입 현황 : [전입 - 1명 / 전출 - 9명]  
※ 전입사유 : 기타 1(유학)
- 주간 출생·사망 현황 : [출생 - 0명 / 사망 - 0명]

## 2. 2024년 찾아가는 문해교실 신청 안내 [유순옥 7665]

- 신청기한 : 2024. 2. 5.(월)까지
- 운영과정 : 찾아가는 문해교실 및 초·중학 학력인정교실
- 운영기간 : 2024. 3. ~ 12.
- 운영장소 : 마을회관, 경로당, 및 거창대학 평생교육원 등
- 주요내용 : 기초 한글, 수학, 영어 등 학습
- 초·중학 학력인정 학습자 모집 : 2024. 5월까지 인구교육과 문의  
※ 평생학습담당(055-940-8822)
- 신청서

번호	마을명	성명	성별	생년월일	비고

## 3. 제22대 국회의원 선거 관련 민방위대 정치 운동 등 금지 안내 [유순옥 7665]

- 관련근거
  - 「공직선거법」 제87조(단체의 선거운동금지)
  - 「민방위기본법」 제31조(정치 운동 등의 금지)
- 위 관련근거에 따라 민방위 대장 및 민방위대는 정치운동에 관련할 수 없도록 규정
- 제22대 국회의원선거(4.10. 수) 남상면 소속 직장민방위대 및 여성민방위기동대가 정치적 중립을 지켜야 함
- 민방위 교육 등 모든 행사 시에도 특정 정당이나 후보자의 정치적 업적 홍보와 같은 「공직선거법」 위반사례가 발생하지 않도록 각별히 주의하여 주시기 바람

#### 4. 2024년 [재)거창군장학회 장학생 선발요강 홍보 [유순옥 7665]

- 공고기간 : 2024. 1. 11.(목) ~ 2024. 2. 23.(금)
- 접수기간 : 2024. 1. 22.(월) 09:00 ~ 2024. 2. 23.(금) 18:00 까지  
- 만학도 장학생 접수기간 : 2024. 3. 5.(화) ~ 2024. 3. 12.(화)
- 신청(접수)방법

구 분	신청(접수) 방법
고등학교 재학 장학생	해당 학교장 추천으로 장학회에 접수 (학생 본인 신청 불가)
수능성적 우수자 특별장학생	
대학 입학 장학생	
지역대학 육성 장학생	
만학도 장학생	
대학 재학 장학생	각 읍.면에 접수
예.체능 및 과학 특기장학생	초·중·고 : 학교장이 교육청에 접수 대학생, 국가대표 : 본인이 장학회에 접수
출향 향우자녀 고향사랑 장학생	재경향우회장이 장학회로 접수
지정 장학생	한국의식업중앙회거창군지부에서 장학회로 접수

- 장학생 선발요강 : 【붙임1】 참조

#### 5. 2024년 여성청소년 생리용품 바우처 지원사업 홍보 [유순옥 7665]

- 신청기간 : 2024. 1. ~ 12월 / 신청한 달부터 지원 \* 소급지원 안됨
- 지원대상 : 기초생활수급자, 법정차상위계층, 한부모가족 지원대상자이면서 만9세 ~ 만 24세 여성청소년
- 지원내용/방법 : 생리용품 구입비 월 13,000원 국민행복카드 바우처 포인트로 지원
- 신청자격 : 청소년 본인 또는 주양육자(부모님 등)
- 신청방법 : 청소년 주민등록상 주소 남상면사무소 방문, 복지로 홈페이지 또는 앱
- 유의사항
  - 1월, 7월에 6개월분 바우처가 지급되며, 한 번에 전액 사용 가능
  - 자격조건 변동 시 사용여부와 관계없이 바우처 잔액 소멸
  - 지원자격이 유지되는 경우 다음연도에 신청 없이 바우처 지원되나 전년도 미사용 포인트는 소멸됨
- 2024년 여성청소년 생리용품 지원사업 홍보물 : 【붙임2】

#### 6. 관내 야외운동기구 점검 협조 안내 [조현진 7664]

- 조사기간 : 2024. 1. 8. ~ 4. 30.
- 조사대상 : 관내 마을별 생활체육시설 14개소 내 운동기구
- 조사내용 : 관내 생활체육시설 내 운동기구 등 상태점검·관리
- 향후계획 : 노후화된 기구 교체 등 정비

## 7. 2024년 경남형 자원순환마을 조성사업 신청 안내 [조현진 7664]

- 신청기간 : 2024. 1. 8.(월) ~ 2. 2.(금) 18:00까지
- 사업목적 : 주민 스스로 우리동네의 자원순환 문제를 발굴하고, 스스로 해결하는 공동체 자원
- 신청대상
  - 자원순환 공동체 문화를 조성하고자 하는 주민 10인 이상의 모임
  - 마을 공동체 또는 주민과 함께하는 사회단체, 기관, 기업 등
- 신청방법 : 지방보조금관리시스템 보템e 공모신청 후 직접 또는 우편 서류 제출  
(도 환경정책과, 경상남도 진주시 월이산로2026, 경상남도청 서부청사3층)
- 문의사항 : 거창군청 환경과(☎055-940-3505)

## 8. 2024년 향토문화유적 보수사업 공모 안내 [조현진 7664]

- 신청기간 : 2024. 1. 15.(월) ~ 2. 14.(수)
- 예산액 : 170백만원(민간자본사업보조)
- 지원대상 : 비지정 향토문화유적
- 지원조건 : 개소당 1천 5백만원 이내(전체 사업비의 30%이상 자부담)  
※ 지원근거 : 「거창군 향토문화유적 보호·관리 조례」 제4조
- 신청방법 : 향토문화유적 소재지 읍·면사무소로 신청
- 제외대상
  - 창고, 화장실 등 새로이 조성하는 사업
  - 전기판넬, 샷시, 싱크대 등 전통양식에 영향을 줄 우려가 있는 사업
  - 최근 5년 이내에 지원받은 유적
- 선정기준 : 보수긴급성, 관리상태, 사업비 산출의 적정성 등

## 9. 2024년 야생동물 피해예방시설 설치사업 신청 안내 [조현진7664]

- 사업목적 : 야생동물로 인한 농작물의 피해를 예방하여 안정적인 영농활동을 도모
- 접수기간 : 2024. 1. 15. ~ 2. 14.
- 사업기간 : 2024. 4. ~ 12.
- 사업대상자 : 거창군 관내 농업인·임업인·어업인
- 지원시설 : 철망울타리, 전기울타리, 조수류퇴치기
- 지원금액 : 시설의 설치 또는 구입에 소요되는 총 비용의 60%(자부담 40%)  
※ 농가당 최대 지원금액 5,000천원



## 10. 폐자원 보상 교환 확대 시행 안내 [조현진 7664]

- 기 간 : 2024. 2. 1.(목) ~ (연중시행) / 【붙임3】 참고
- 교환장소 : 재활용 선별체험시설, 환경과, 읍면(환경업무 담당)
- 교환기준
  - 폐건전지 15개 ⇒ 건전지 1세트(2개)
  - 우유팩 200ml 75개, 500ml 30개, 1000ml 15개 ⇒ 롤화장지 1개
  - 투명페트병(무색/생수,음료) 15개 ⇒ 롤화장지 1개
- 행정사항 : 교환물품 배부, 교환수불대장 정리, 보고(월1회)

## 11. 2025년 전통재료 생산기반시설 지원사업 공모 안내 [조현진 7664]

- 사업명 : 2025년 전통재료 생산기반시설 지원사업
- 사업완료기한 : 2025. 12. 31.까지
- 공모접수기한 : 2024. 2. 1.까지
- 지원내용
  - ① 개인 기반시설 지원사업
    - 지원대상 : 전통재료 생산·가공자
    - 지원규모 : 개소당 최대 250백만원 국비지원
    - 지원조건 : 국비 70%, 지방비 20%, 자부담 10%
    - 내용 : 전통재료 생산 설비, 환경오염·유해물질 및 악취 등 저감·개선 설비, 생산 효율 향상을 위한 설비, 품질·시험검사 시설 등
  - ② 공동 기반시설 지원사업
    - 지원대상 : 전통재료 생산 사업자 소재지의 지자체
    - 지원규모 : 개소당 최대 500백만원 국비지원
    - 지원조건 : 국비 50%, 지방비 50%
    - 내용 : 토지매입비, 공동 창고·전시·판매장 등 해당지역 다수의 전통재료 생산자들을 위해 공동으로 사용되는 사업

## 12. 2024년 음식물류 폐기물 감량기 설치 지원사업 신청 안내 [조현진7664]

- 사업목적 : 음식물류폐기물 배출량을 줄여 환경보전과 주민생활의 질적 향상 도모
- 신청기간 : 2024. 1. 22.(월) ~ 2. 21.(수)
- 사업비 : 40,000천원
  - ※ 예산의 범위 내 구입금액의 50% 지원(최대 40만원 지원)
- 지원품목 : 품질인증(K마크, 단체표준, 환경표지 인증)을 받은 가정용 음식물류 폐기물 감량기기

- 지원대상
  - 건축법에 따른 단독주택 및 공동주택에 사는 세대(구성원 포함)로써 품질 인증된 가정용 음식물류 폐기물 감량기기를 구입 설치하는 자
  - 거창군에 주민등록을 두고 거주하는 세대
- 선발기준 : 예산 소진 시까지 선착순
- 신청방법 : 방문접수(거창군 환경과 자원순환담당)
- 결과안내 : 보조사업자 보조금 심의 후 선정결과 및 사업추진 안내
- 문의전화 : 거창군청 환경과(☎055-940-3505)

### 13. 2024년 설 연휴 폐기물 관리 대책 안내 [조현진7664]

- 목 적 : 설 연휴기간 생활폐기물의 신속한 수거 및 무단투기 제도·단속 등을 통한 깨끗한 명절 분위기 조성
- 기 간 : 2024. 2. 1.(목) ~ 2. 16.(금)
- 내 용 : 【붙임4】참고
  - 연휴 전 (2. 1. ~ 2. 8.) : 적체된 폐기물 일제 대청소 및 폐기물 수거일 조정 등 사전 홍보/ 제품 과대포장 등 지도·점검
  - 연휴기간 (2. 9. ~ 2. 12.) : 생활폐기물 ‘기동청소반’ 편성·운영/ 폐기물 무단투기 등 제도·단속 강화
  - 연휴 후 (2. 13 ~ 2. 16) : 마무리 대청소 실시

### 14. 2024년 문화누리카드 사용 안내 [조현진 7664]

- 신청기간 : 2024. 2. 1. ~ 11. 30. / 사용기한 : 2024. 12. 31.(일)까지
- 발급대상 : 6세 이상의 기초생활수급자 및 차상위 계층
- 지원내용 : 전국 문화예술·여행·체육 관련 가맹점에서 이용
- 신청방법 : 면사무소 방문신청 또는 온라인신청(www.mnuri.kr)
- 지원금액 : 13만원
  - ※ 제외대상자: 복지시설 발급자 카드 유효기간이 '24.1월 이전인 자' 23년도 잔액 미사용자 등
  - ※ 카드를 분실한 경우 면사무소 방문 또는 온라인을 통해 신규 발급

### 15. 보건소 직원 사칭 절도 사건 발생에 따른 협조 안내 [이명림 7663]

- 협조사항
  - 보건소 직원(지소, 진료소 포함)이 방문보건서비스를 위해 가정집 방문 시에는 사전에 연락을 취하여 방문 일정을 잡음
  - 공중보건 의사가 상담 및 진료할 경우 가정집이 아닌 경로당을 방문함
  - 낯선 사람이 연락 오거나 가정집을 방문할 경우 보건소 또는 마을 이장님에게 확인



## 16. 거창군 이장 단체상해공제사업 안내 [이명림 7663]

- 가입기간 : 2023. 3. 20. ~ 2024. 3. 19. / 추후 갱신예정
- 대 상 : 거창군 전 이장
- 보상절차 : 이장 개인이 보험사로 직접청구 ※ 읍면 : 보상신청 행정지원

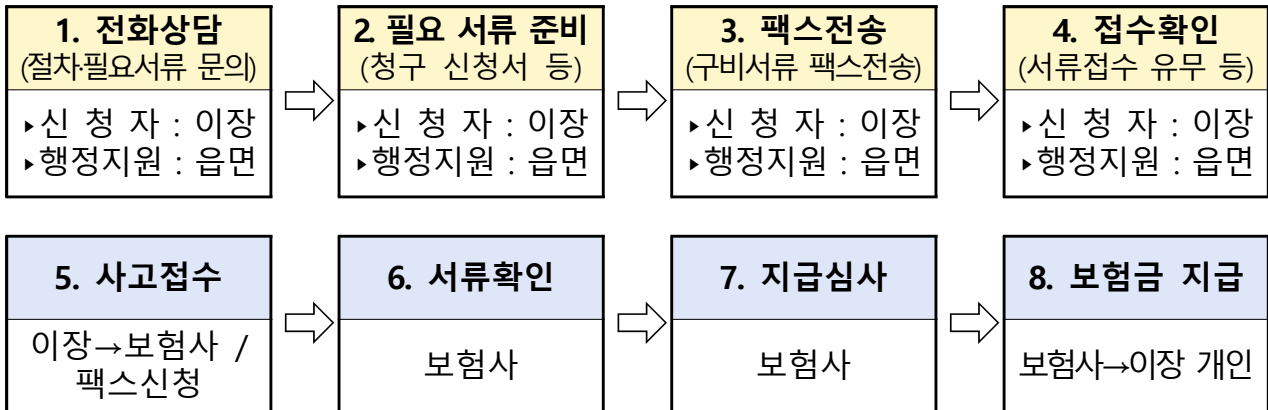

※ 보험사 사고접수 후 보험금 지급시기까지 3~7일 정도 소요

- 보장내용 : 【붙임5】 참조
- 이장 단체상해공제사업 사고접수/보상 문의(DB손해보험)
  - 접 수 처 : DB손해보험 이통장 담당 접수팀(☎02-2055-3996)
  - 팩스번호 : 0505-181-0776
  - 주 소 : (우06732) 서울특별시 서초구 서운로 13, 중앙로얄 19층, 1903호 한국지방재정공제회 이통장 단체상해 담당자

## 17. 설명절 코로나19 예방접종 집중 실시 홍보 [이명림 7663]

- 집중접종기간 : 2024. 1. 26. ~ 2. 8.
- 내 용 : 설명절 가족모임, 면회 등 접촉 증가가 예상됨에 따라 65세 이상 등 감염취약계층 코로나19 면역확보 중요성 확대
- 참고사항 : 【붙임6】 참조

## 18. 부마민주항쟁 사실, 피해 등 신고접수 안내 [이명림 7663]

- 신고기간
  - 부마민주항쟁 진상규명을 위한 사실 신고 : 2024. 3. 31(일)까지
  - 부마민주항쟁 관련 피해 등 신고 : 상시접수
- 접 수 처 : 서울 종로구 세종대로 209 부마민주항쟁진상규명위원회
- 접수방법 : 전화, 우편 방문
- 문의전화 : 부마민주항쟁보상지원단 심사보상과(☎02-2100-1512/1515)

## 19. 2024년 국가 암검진 안내 [이명림 7663]

- 기 간 : 2024. 1. 1. ~ 12. 31.
- 장 소 : 전국 국가 암검진 기관
- 대 상 : 짝수년도 암종별 검진 대상자
- 지원내용 : 암검진 비용 지원
- 지원기준
  - 의료급여수급자 및 건강보험가입자 중 하위 50% : 무료
  - ※ 직장 : 125,500원 이하, 지역 : 68,000원 이하
  - 건강보험가입자 중 상위 50% : 검진비 90% 지원
- 참고사항 : 【붙임7】 참조

## 20. 제22대 국회의원 선거 대비 이·반장 및 주민자치위원 관련사항 안내 [신종운7662]

- 관련근거 : 「공직선거법」
- 대 상 : 이장, 반장, 주민자치 위원
- 주요내용
  - 제60조 제1항 : 선거운동 금지
  - 제60조 제2항 : 선거사무관계자 등이 되고자 하는 경우 사직('24. 1. 11까지)
  - 제86조 제1항 : 선거에 영향을 미치는 행위 금지

## 21. 2024년 남상면 정월대보름 대동제 [임성진 7661]

- 일 시 : 2024. 2. 24.(토) 10:00~22:00
- 장 소 : 남상면 무촌리 1241
- 대 상 : 남상면민 100여명
- 주 최 : 남상청년회

## 22. 관내 동향보고 협조 [임성진 7661]

- 보고시기 : 동향 발생 시 수시
- 보고대상 : 마을단위 행사, 사건·사고 및 사소한 사안이라도 알림
- 보고방법 : 남상면 총무담당으로 연락 (☎-940-7661)
- 협조사항 : 신속한 보고로 상황에 즉시 대처할 수 있도록 협조

【붙임1】

(재)거창군장학회 2024년 장학생 선발요강

구 분	선발예정 인원(명)	1인당 지급액(천 원)	대상자 및 신청기준	제출서류(추가)	비 고
계	280				
1. 고등학교 재학 장학생	54	500	공고일 현재 부모가 거창군에 주소를 두고 있는 관내 고등학교 재학생(성적우수, 면학장려)	재학증명서 및 해당학년 성적증명서 건강보험 납부확인서 및 건강보험증 사본 등	학교장 추천
2. 대학 입학 장학생	35	2,000	공고일 현재 부모가 거창군에 주소를 두고 있는 관내 고등학교 졸업자(예정자)	입학(예정)증명서 또는 성적증명서 고등학교 재학 또는 졸업증명서 건강보험 납부확인서 및 건강보험증 사본 등	학교장 추천
3. 대학 재학 장학생	100	2,000	공고일 현재 부모가 거창군에 주소를 두고 있는 관내 고등학교 등을 졸업한 대학 재학생(성적우수, 면학장려)	해당 학년 성적증명서, 대학재학증명서 건강보험 납부확인서 및 건강보험증 사본 등	읍·면장 추천
4. 수능성적 우수자 특별장학생	18	1,000	공고일 현재 학생이 관내 고등학교를 졸업(예정)하고 수능성적이 우수한 학생	고등학교 재학(졸업)증명서 대학입학(예정)증명서, 수능성적표	학교장 추천
5. 지역대학 육성 장학생	30	1,000	공고일 현재 거창군에 주소를 둔 관내 대학 재학생	재학증명서, 성적증명서	대학총장 추천
6. 예·체능 및 과학특기장학생	24	500 ~2,000	공고일 현재 관내 초·중·고등학교 및 대학에 재학중인 학생 도대회 1위, 전국대회 3위 이내 입상자 또는 국가대표 등	재학증명서, 수상 관련 등 증빙서류	초·중고 학교장 추천 대학생 등: 장학회
7. 출향향우자녀고향방장학생	2	1,000	공고일 현재 부모가 재경향우회에 가입된 자녀	성적증명서, 재학증명서 건강보험 납부확인서 및 건강보험증 사본 등	재경향우회 추천
8. 지정 장학생	2	500 ~1,500	추천한 고등학생 또는 대학생	대학입학 및 재학생과 같음	한국외식업중앙회 거창군지부장추천
9. 만학도 장학생	15	300	학교장 추천		학교장 추천

\*장학생선발은 각 학제 안에서 1회에 한하여 선발되며, 학제를 달리해서는 신청할 수 있습니다. \* 신청자격과 제출서류는 홈페이지 세부요강을 확인바랍니다.

\*생활비 명목으로 지원(국가 장학금 등과 중복지원 가능 / 단, 고등학교 재학 장학생 제외)

\*제출서류(공통사항) : 장학생신청서, 추천서, 개인정보 수집·이용 등 동의서, 주민등록등본 1부, 자격확인서류 등(다자녀, 기초생활수급자 등) 홈페이지 참조

\*접수기한 : 2024. 1. 22.(월) 09:00 ~ 2. 23.(금) 18:00까지(만학도 별도) \*문의 : ☎ 940-8812[(재)거창군장학회] / 주소지 해당 읍·면

\*신청서식은 거창군장학회 홈페이지(www.gcdream.kr), 군청 홈페이지를 참고하시기 바랍니다.

2024년 1월 11일

재 단 법 인 거 창 군 장 학 회 이 사 장

# 여성청소년 생리용품, 한 번 신청하고 계속 지원받으세요!



## 여성청소년 생리용품 바우처 지원 사업

- 9~24세 여성청소년  
「국민기초생활보장법」에 따른 생애·의료·주거·교육 급여 수급자  
「국민기초생활보장법」에 따른 차상위계층  
「원주민가족지원법」 제5조 및 제6조의2에 따른 지원대상자
- 월 13,000원 지원,  
국민행복카드로 구매
- 주소지 읍·면·동 행정복지센터 방문 또는  
복지로 누리집·앱에서 신청  
[www.bokjiro.go.kr](http://www.bokjiro.go.kr)

가수·배우 / **최수영**

\*이 포스터는 가수·배우 최수영 님의 재능기부로 제작되었습니다\*

문의처 주소지 읍·면·동 행정복지센터  
사회보장정보원(1566-3232)

# 여성청소년 생리용품 구매비용(바우처)을 지원합니다!

국민행복카드로 선호 제품을 직접 선택해서 구입하세요!

## 지원대상

### 9~24세 여성청소년

- 기초생활보장급여(생계·의료·주거·교육) 수급자, 차상위계층, 한부모가족 지원대상자

## 신청기간

2024년 1월 ~ 12월 24일(화)

## 신청방법

### 청소년 본인 또는 주양육자(부모님 등)가 신청

방 문 | 청소년의 주소등록지 읍·면·동 행정복지센터  
※ 신청인 신분증 지참

온라인 | 복지로 누리집 (<http://www.bokjiro.go.kr>)  
또는 복지로 앱

## 지원금액

월 13,000원

※ 2024년 바우처는 2024년 12월 31일까지 사용 가능

## 문의처

문의처		문의 사항
주소지 읍·면·동 행정복지센터		지원대상 해당여부, 신청방법
바우처 콜센터 (사회보장정보원)	1566-3232	바우처 잔액 확인 및 이용방법, 가맹점 문의
BC카드	1899-4651	국민행복카드 발급 및 이용 문의
삼성카드	1566-3336	
롯데카드	1899-4282	
신한카드	1544-8868	
KB국민카드	1599-7900	

## 사용방법



## 사용처

카드사	온라인	오프라인
BC카드	지마켓, 옥션, 피아북쇼핑, 우리WON마켓, 국민행복몰	홈플러스(익스프레스 포함), 이마트, 이마트트레이더스, 농협하나로마트, CU편의점, GS25편의점, 노브랜드, GS더프렌치
삼성카드	삼성카드 쇼핑몰, 국민행복몰	홈플러스(익스프레스 포함), 이마트, 이마트트레이더스, 농협하나로마트, CU편의점, GS25편의점, 노브랜드, PK마켓, GS더프렌치, 부츠(boots), 세븐일레븐편의점
롯데카드	롯데카드 명상	홈플러스(익스프레스 포함), 농협하나로마트, CU편의점, GS25편의점, 롯데마트, VIC마켓, GS더프렌치, 세븐일레븐 편의점
신한카드	신한카드 올렛쇼핑, 국민행복몰	GS25편의점, CU편의점
KB국민카드	KB국카몰, 국민행복몰	

## 유의사항

### 카드발급 |

- 국민행복카드를 발급받아야 바우처 사용 가능  
※ 주양육자(부모 등) 명의의 국민행복카드 사용 가능  
※ 주양육자 명의의 카드를 사용하기 위해서는 바우처 신청서의 신청인 정보에 주양육자(부모 등) 정보 작성 필요  
※ 18세 미만 청소년 명의 국민행복카드 발급을 위해서는 법정대리인 동의, 추가서류 등이 필요할 수 있으므로 카드사 콜센터를 통해 사전확인 필요

### 바우처 사용 |

- 1월, 7월에 6개월분 바우처가 지급되며, 한 번에 전액 사용 가능  
※ 1월 이후 신청 시 신청월 기준으로 지급
- 자격조건 변동시 사용 여부와 관계없이 바우처 잔액 소멸 (단, 이미 사용한 바우처는 환수하지 않음)
- 바우처 잔액, 결제 여부, 이용방법 등은 바우처 콜센터(1566-3232), 사회서비스 전자바우처([www.socialservice.or.kr](http://www.socialservice.or.kr))에서 확인 가능

### 오프라인 구매 |

- 국민행복카드사별 가맹점 확인 후 구매
- 국민행복카드가 체크카드인 경우, 연결된 계좌에 잔고가 있어야 다른 물품(봉투 등) 동시결제 가능

### 온라인 구매 |

- 결제수단 선택 시 신용/체크카드 → 카드사 선택 → 바우처결제 체크(☑) 후 결제  
※ '간편결제'가 선택되지 않도록 주의
- 한 번에 한 품목만 결제 가능
- 유료배송 상품 배송비는 본인 부담  
※ 지마켓은 무료배송 상품만 구입 가능



# 폐자원 보상 교환 안내

**교환장소** 거창읍 심소정길 139-14 거창군 매립장 내(재활용 선별체험시설)  
환경과, 읍면 행정복지센터 환경담당

**기 간** 연중(보상물품 소진시 종료)  
※ 월~금 (10시~15시)

**교환품목** 폐건전지, 우유팩, 투명(무색)페트병

**교환물품** 건전지 1세트, 재생 롤화장지 1개



## 교환기준



폐건전지 15개  
산화은전지 150개



## 교환물품



건전지  
1세트(2개)

## 교환기준



**우유팩**  
200ml 75개  
500ml 30개  
1000ml 15개



**무색 생수**  
**무색 음료**  
500ml 이상 15개



## 교환물품

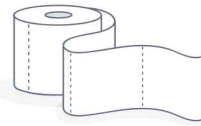

재생  
롤화장지  
1개

## 교환 시 주의사항

- 폐자원의 개수를 파악해 주시고 교환 단위로 묶음해서 방문 부탁드립니다.
- 수거함에 기 배출된 재활용품은 교환이 불가합니다.
- 산화은전지 10개당 폐건전지 1개로 계산하여 교환됩니다.  
(산화은전지 150개 폐건전지 15개 건전지 1세트(2개)로 교환)
- 우유팩은 내용물을 비우고, 물로 행군 후 펼쳐서 건조하여 교환 요청 부탁드립니다.
- 투명페트병은 내용물을 비우고, 라벨을 제거하여 압착 후 뚜껑을 닫은 경우만 교환 가능합니다.
- 투명페트병은 무색 투명한 생수, 음료병만 해당되며, 유색페트병·커피테이크 아웃 잔 등은 해당 되지 않습니다



거창군 환경과 자원순환담당(☎940-3505)



【붙임4】

첨부 1

명절에 많이 발생하는 쓰레기 올바른 분리배출 방법

모형	명칭	올바른 분리배출방법
	투명페트병	생수·음료 투명페트병은 내용물을 깨끗이 비우고 부착상표(라벨)등을 제거한 후 가능한 압착하여 뚜껑을 닫아 <b>투명페트병 별도 수거함에 배출</b>
	종이상자	상자에 붙어 있는 테이프와 택배 스티커를 제거한 후, 접어서 다른 박스와 구분하여 <b>골판지류로 배출</b>
	스티로폼 상자	상자에 붙어 있는 테이프와 택배 스티커를 제거한 후, 흘날리지 않도록 하여 <b>재활용품(스티로폼)으로 배출</b>
	플라스틱 포장 용기	내용물을 비우고 물로 헹군 후, <b>재활용품으로 배출</b>
	비닐 봉투	내용물을 비우고 물로 헹구는 등 이물질 제거하여 흘날리지 않도록 투명 또는 반투명 봉투에 담아 <b>배출</b>
	양파망	양파나 채소 등을 보관하는 양파망은 <b>비닐류로 분리배출</b>

모형	명칭	올바른 분리배출방법
	과일 포장재	재활용이 어려우므로 <b>종량제봉투로 배출</b>
	식용유	전용 수거함이 없는 경우 신문지, 휴지 등 종이에 흡수시켜 일반쓰레기 <b>종량제봉투에 배출</b>
	남은 음식물	(음시가지) 남은 음식물은 음식물 전용 수거함에 배출 (단, 과일씨, 조개, 게, 생선뼈 등 딱딱한 것과 채소류의 뿌리·껍질 등은 일반쓰레기 <b>종량제 봉투에 배출</b> )  (음변두리 및 면지역) 남은 음식물의 물기를 최대한 제거하여 일반쓰레기 <b>종량제 봉투에 배출</b>
	부직포 장바구니, 보자기	부직포 및 보자기는 재활용이 어려우므로 일반쓰레기 <b>종량제봉투에 배출</b>
	아이스팩	물로 된 아이스팩은 가위로 잘라 물은 하수구에 배출하고, 케이스는 비닐류로 배출 고흡수성수지가 들어있는 젤 형태의 아이스팩은 자르지 않고 일반쓰레기 <b>종량제봉투에 배출</b> ※ 아이스팩 재사용 수거함이 있는 경우 재사용 수거함에 배출 (거창읍 공동주택 내 전용 수거함 21개 비치)
	알루미늄 호일	사용한 알루미늄 호일 조각은 재활용되지 않으므로, 일반쓰레기 <b>종량제봉투에 배출</b>
	비닐 랩	사용한 비닐랩 조각은 일반쓰레기 <b>종량제봉투에 배출</b>

이번 설은  
차례상 간소화로

환경도  
살리고

여유로운  
설 명절  
보내세요



차례상에서 중요한 것은  
음식 가짓수보다 조상을 기리는 마음입니다.



【붙임5】

연번	보장내용	보장금액(원)	비 고
1	상해사망	80,000,000	
2	상해후유장애	80,000,000	
3	상해의료비	10,000,000	입원 1천만원 / 통원 10만원
4	상해입원일당	80,000	1일 이상 180일 한도
5	질병입원일당	60,000	1일 이상 180일 한도
6	질병사망	10,000,000	
7	암진단비	10,000,000	갑상선암, 경계성종양 30% 기타피부암, 상피내암 10% 보장
8	급성심근경색진단비	10,000,000	
9	허혈성심질환진단비	3,000,000	
10	수술비	300,000	
11	뇌졸중진단비	10,000,000	
12	골절진단비	800,000	치아 파절 제외
13	전화금융사기 (보이스피싱)	2,000,000	
14	화상진단비	500,000	
※ 만 80세 이상 가입자 실손의료비, 질병사망 보장 불가			

2024.1.18.

질병관리청

새해 **면역** 많이 받으세요!

# 코로나19 예방접종

아직 늦지 않았습니다

**당일 바로 접종**  
가능합니다

보소, 맞아도  
걸려뽀다는데  
또 맞을겁니까?

어데?  
그래도 맞아두마  
걸렸을 때  
덜 아프데이~

**설 명절 집중 접종 기간**

설 명절 전 예방접종으로 안전한 연휴 보내세요



# 새해 면역 많이 받으세요



세뱃돈 준비보다  
중요한 건

코로나19  
백신 접종

## 효과성

코로나19 백신 접종으로 '23년 1월~7월(1~30주)간 약 8,600명 이상의 사망을 예방

\* 23.1월-23.7월 4주 동안의 확진자에 대한 사망 예방 규모(전수 감시가 시행된 23.8.31. 기준)

지금 유행하고 있는 변이 바이러스(HK.3, JN.1)에도 충분한 효과

\* 세계보건기구(WHO)에서도 XBB.1.5 백신이 HK.3, EG.5 등 XBB 하위 계통에 효과적인 것이 입증된 점을 근거로 하여 XBB.1.5 접종을 권고하고 있습니다.

## 백신 종류

· 유전자 재조합 백신  
노바백스 XBB.1.5



· mRNA 백신  
모더나 XBB.1.5  
화이자 XBB.1.5

\*mRNA 백신(모더나·화이자) 금기자 등 mRNA 백신 접종에 어려움이 있으셨다면 유전자 재조합 백신이 좋은 대안이 될 수 있습니다.

## 접종 안내

· 권고 대상 65세 이상, 면역저하자, 감염취약시설(입원·입소자)

· 접종 일정 2024.3.31.(일)까지

· 접종 안내 위탁의료기관(병·의원) 및 보건소

- 사전예약 없이 접종기관의 백신보유 여부 확인 후 당일에 바로 접종 가능

- 사전예약누리집에서 예약 후 접종도 가능



아직 늦지 않았습니다. 설 연휴 전 미리 접종하세요!



【붙임7】

## 2024년 국가 암검진 안내

1. 대 상 : 작수년도 국가 암검진 대상자

암 종	검진대상	검진주기	검진방법
위암	만 40세 이상 남녀	2년	위내시경검사
간암	만 40세 이상 남녀로 간암 발생 고위험군 대상자	6개월	복부초음파 혈청태아단백검사
대장암	만 50세 이상 남녀	1년	분변잠혈검사
유방암	만 40세 이상 여성	2년	유방 촬영
자궁경부암	만 20세 이상 여성	2년	자궁경부세포검사
폐암	만 54세 이상 74세 이하 남녀 중 고위험군 대상자	2년	저선량 흉부 CT검사

- \*간암발생고위험군 : 간경변증, B형 간염 항원 양성, C형 간염 항체 양성,  
B형 또는 C형 간염 바이러스에 의한 만성 간질환 환자
- \*폐암발생고위험군 : 30갑년이상의 흡연력을 가진 흡연자  
(하루 평균 담배소비량(갑)×흡연기간(년))

2. 관내 암 검진 기관

검진기관	위암	간암	대장암	유방암	자궁경부암	폐암
적십자병원	○	○	○	○	○	
서경병원	○	○	○	○	○	
성은효요양병원	○	○	○	○	○	
박내과의원	○	○	○			
신내과의원	○	○	○			
신&속내과의원	○	○	○	○	○	
거창종합내과의원	○	○	○	○	○	
거창삼성내과의원	○	○	○			
중앙메디컬병원	○	○	○	○	○	

3. 지원 내용(2024년 1월 기준 건강보험료)

가. 의료급여수급권자 및 건강보험가입자 중 하위 50% : 무료

※직장 : 125,500원 이하, 지역 : 68,000원 이하

나. 건강보험가입자 중 상위 50% : 검진비 90% 지원

\* 일부 비급여 비용 제외

4. 문의 : 국민건강보험공단 1577-1000

# 【행복복지담당】

## 1. 2024년도 지역봉사지도원 사업 시행 안내 [이경은 7673]

- 운영기간 : 2024. 1. ~ 12.
- 참여대상 : 경로당 회장 32명(남상면 분회경로당 제외)
- 활동시간 : 월 5시간
- 업무내용 : 교통안전 및 교통사고 예방교육, 문화재의 보호 및 안내, 경로당 시설물 유지·관리 및 환경정비 등
- 활동비 지원
  - 지원금액 : 1인 월 5만원 /분기지급
  - 지급방법 : 면에서 활동일지 검토 후 분기별 대상자 계좌 입금
  - ※ 경로당 회장 변경 시 25일 기준으로 재임 중인 경로당 회장에게 활동비 지급하되 변경된 회장의 재임기간이 15일 미만일 시 전임 회장에게 지급

## 2. 설명절 어려운 이웃 위문 물품 배부 [안수민 7672]

- 배 부 일 : 2024. 1. 31.(수) / 이장회의 후 배부예정
- 위문대상 : 300여명(기초수급자, 차상위, 저소득층)
- 위 문 품 : 현금(공동모금회), 상품권, 겨울이불, 쌀, 라면 등
  - ※ 마을별 저소득층 세대 수 등에 따라 위문품 배정
- 협조사항 : 위문품 전달 후 2024. 2. 21.까지 인수확인증 제출

## 3. 기초연금 선정기준액 인상 안내 [이경은 7673]

2023년 선정기준액		2024년 선정기준액	
단독가구	부부가구	단독가구	부부가구
202만원	323.2만원	213만원	340.8만원

※ 이력관리 대상자 중 소득인정액이 '24년 선정기준액 이하인 자 개별안내(국민연금공단)

## 4. 경로당 소화기 교체 등 관리 협조 [이경은 7673]

「소방시설 설치 및 유지 관리에 관한 법률」제17조에 따라 내용연수(10년)가 경과된 소화기는 폐기 및 교체 등 필요한 조치를 취하여야 합니다.

- 홍 보 안 : 【붙임1】 참조

## 5. 2024년 자산형성지원사업 접수 [이경은 7673]

- 접수기간 : 2024. 2. 1. ~ 2. 20.(희망저축계좌Ⅱ)
- 접수방법 : 면사무소 방문신청
- 가입대상 : 일하는 주거·교육수급가구 및 차상위계층 가구
- 사업내용 : 월10만원 이상(최대 50만원) 저축 시 정부지원 10만원

## 6. 사랑센터 효나눔 운동화·이불 빨래방 운영 안내 [안수민 7672]

- 운영시간 : 9시~18시(토·일요일, 법정공휴일은 제외)
- 이용대상 : 거동불편 어르신, 장애인 가구 등
- 내 용 : 빨래수거, 세탁·건조, 배달 / 1회당 1가구당 최대 4개  
※ 배개커버, 솜이불, 방석종류, 얇은 패드, 홑이불 등 제외
- 운영방법 : 세탁물에 마을명과 이름을 명시하여 해당 마을 경로당에 9시까지 이불·운동화를 내놓으시면 오전에 수거하여 세탁·건조 후 오후에 경로당으로 가져다드립니다.
- 마을별 일정

운 영 일	마 을 명	비 고
2.5      2.19	춘전, 진목, 남진, 동령	첫째, 셋째 월요일
2.7      2.21	신기, 둔동, 외등, 묵동	첫째, 셋째 수요일
설연휴    2.23	오계, 상매, 매산, 무촌	첫째, 셋째 금요일
설연휴    2.26	지하, 인평, 송변, 괴화	둘째, 넷째 월요일
2.14      2.28	청림, 한산, 대현, 월평	둘째, 넷째 수요일
2.16	전척, 고척, 임불, 남불, 월포	둘째, 넷째 금요일
* 취약계층 수거일정 : 화·목요일		

오래된 소화기는 **No! No!**

**소화기 수명은  
최대 10년!**



**가까운 동, 면사무소 방문해 신고 필증 및 스티커 구입  
부착 후 지정장소에 배출**

- 화재예방, 소방시설 설치·유지 및 안전관리에 관한 법률에 따라 10년이 초과한 분말소화기 폐기
- 기간이 지났거나 사용이 불가능한 소화기는 즉시 폐기
- 시, 군, 구의 폐기물 관리조례에 따라 일반 대형폐기물로 처리
- 한국소방산업기술원의 성능확인검사를 받아 합격하면 1회 한해 3년 연장 사용이 가능



사진설명

소화기 폐기처분 안내문

# 【개발담당】

## 1. 2024년 거창군민 안전보험 가입 안내 [김기영 7684]

- 보장대상 : 거창군에 주민등록을 둔 군민(등록 외국인 포함)
- 보장기간 : 2024. 1. 22. ~ 2025. 1. 21. / 매년갱신
- 보험료 : 거창군에서 일괄 납부
- 가입절차 : 거창군민이면 별도의 가입절차 없이 자동가입
- 홍보자료 : 【붙임1】 참조

## 2. 전열기구(전기장판) 사용 요령 홍보 [김기영 7684]

지역주민의 안전한 겨울나기를 위해 전열기구 사용 요령을 붙임과 같이 배포합니다.

- 홍보기간 : 2024. 1. ~ 2.
- 홍보자료 : 【붙임2】 참조

## 3. 고병원성 조류인플루엔자(AI) 방역상 필요내용 홍보 [김기영 7684]

- 신고방법 : 포유류6종(너구리, 족제비, 오소리, 삵, 수달, 담비)  
폐사체 발견시 정부민원 안내콜센터(110)으로 신고
- 주의사항 : 발견시 만지지 말고 바로 신고
- 포 상 금 : 고병원성 AI확진시 20만원, 저병원성 AI 확진시 10만원
- 홍보자료 : 【붙임3】 참조

## 4. 가설건축물 연장신청 절차개선 안내 [김기영 7684]

- 연장신청 대상 : 농어업용 가설건축물 (농막, 간이축사 등)
- 연장신청 방법

종 전	개 선	비 고
- 건축행정시스템(세움터) 접속 연장신청	- 건축행정시스템(세움터) 접속 연장신청	
- 군청 방문 연장신청	- 군청 또는 읍·면 방문 연장신청	

- 신고서 : 【붙임4】 참조

## 5. 겨울철 다중밀집시설 화재 예방 홍보 [김기영 7684]

겨울철 다중밀집시설 화재 예방을 위한 홍보물을 붙임과 같이 홍보하오니 화재 예방에 적극 동참해 주시기 바랍니다.

- 홍보자료 : 【붙임5】 참조

## 6. 하천 등에 대한 미세플라스틱 유입 억제 관련 협조 [김기영 7684]

최근 환경단체에서는 조류 독소 외 하천수와 수돗물에 미세플라스틱이 많이 유입되고 있다는 문제를 집중 제기하고 있습니다. 따라서 미세플라스틱 발생 주요 원인인 일회용품 사용 억제 및 농업용 폐비닐 관리에 철저를 다해 주시길 부탁드립니다.

## 7. 겨울철 수도 시설 동파예방 협조 [김기영 7684]

최근 기온 하강으로 상수도계량기, 수도관, 마을상수도 시설 동파로 인한 생활 급수 불편이 우려됨에 붙임과 같이 수도계량기 동파 관리요령을 안내드립니다.

- 홍보안 : 【붙임6】 참조

## 8. 지방상수도 사용 홍보 협조 요청 [김기영 7684]

마을상수도 밸브 노후화 및 조작실수로 인해 지방상수도 수돗물이 마을 상수도 시설로 역류하여 상수도 요금이 과다하게 청구되는 문제가 지속적으로 발생하고 있어, 지방상수도를 사용 할 수 있도록 홍보하여 주시기 바랍니다.

- 대상마을 : 지하, 송변, 인평, 청림, 한산, 가곡마을(지방·마을상수도 중복사용)
- 협조사항 : 주민전체의 동의가 있을 경우, 마을상수도 시설 철거 주민요청서 제출
- 제출서식 : 【붙임7】 참조

## 9 「우리동네 눈치우기」 학생자원봉사자 모집 공고 게시 안내 [김기영 7684]

- 활동내용

- 눈 치우기 봉사활동을 하기 전, 1365포털에서 해당일에 봉사신청 필수
- 봉사활동 장소의 현장 사진을 전, 중, 후 각 각 1장씩 스마트폰 사진 촬영할 것
- 봉사활동 후 거주지역의 이장님께 연락하여 현장 확인토록 요청
- 해당 읍,면사무소에 비치된 <자원봉사활동 확인서>를 작성한 후 거창군 자원봉사센터로 제출할 것

- 활동기간 : 눈 내리는 날

- 봉사시간 : 최대 00시간까지 인정



## 10. 불법주정차 주민신고제 및 6대 불법주정차 금지구역 홍보 [김기영 7684]

우리 군은 2019년도부터 불법주정차를 목격한 사람이라면 누구나 ‘안전신문고’ 앱을 통해 불법주정차를 신고할 수 있는 주민신고제를 운영하고 있으나, 주민신고제 운영 및 6대 불법주정차 금지구역 등에 대한 인식이 여전히 부족한 상태입니다. 이에 불법주정차 주민신고제 운영 내용 및 관련 자료를 안내합니다.

### ● 주민신고 취지 및 목적

- 불법 주정차에 대하여 주민이 신고 요건에 맞게 신고하면 단속공무원의 현장 출동 없이도 과태료 부과 가능함.

### ※ 신고제 운영 사항 및 6대 불법주정차 금지구역

구분	주민신고 가능구간	운영시간	촬영간격
6대 구역	<b>버스정류소</b> 정류소 표지판 좌우 및 노면표시선 기준 10m이내	<b>24시간</b>	1분
	<b>소화전</b> 주정차 금지 교통안전표지 설치 소화전 5m이내		
	<b>교차로 모퉁이</b> 주정차금지 표시 또는 노면표시 된 교차로 가장자리, 도로의 모퉁이 5m 이내		
	<b>횡단보도</b> 횡단보도 위나 정지선 침범		
	<b>어린이보호구역 중 초등학교 정문 앞 도로</b> 주정차 금지 안전표지가 설치된 정문앞 도로가 다른 교차로와 만나기 전까지 구간	<b>평일 08~20시</b> 토, 일, 공휴일 제외	
	<b>보도</b> 보도와 차도의 명확한 구분이 가능한 보도	<b>24시간</b>	1분
기타 구역	그 외 불법주정차 구역	<b>24시간</b>	20분

### ● 홍 보 안 : 【붙임8】 참조

# 2024년 거창군민 안전보험 안내

## □ 보험개요

- 보장대상 : 거창군에 주민등록을 둔 군민(등록 외국인 포함)
- 보장기간 : 2024. 1. 22. ~ 2025. 1. 21. / 매년 갱신
- 보험료 : 거창군에서 일괄 납부
- 가입절차 : 거창군민이면 별도의 가입절차 없이 자동가입

## □ 보험금 청구 ※ 청구사유 발생 시 3년 이내

- 청구권자 : 피해자 또는 법정상속인(본인 직접청구 원칙)
  - 문의처 : **한국지방재정공제회 콜센터(☎1577-5939)**
  - 청구서식 : 보험금 청구서, 개인정보처리 동의서, 기타 증명자료 등
- \* 한국지방재정공제회([www.lofa.or.kr](http://www.lofa.or.kr))⇒정보마당⇒규정및서식⇒공제서식⇒시민안전공제

## □ 보장내용

구분	보장항목	보장금액	비고
1	자연재해 상해사망	2,000만원	
2	폭발,화재,붕괴 상해사망	2,000만원	
3	폭발,화재,붕괴 상해후유장해	최대 2,000만원	
4	대중교통이용 중 상해사망	2,000만원	
5	대중교통이용 중 상해후유장해	최대 2,000만원	
6	뺑소니 무보험차 상해사망	2,000만원	
7	뺑소니 무보험차 상해후유장해	최대 1,000만원	
8	익사사고 사망	1,900만원	
9	스쿨존 교통사고 부상치료비(1~5급)	최대 2,000만원	12세 이하
10	농기계사고 상해사망	4,000만원	
11	농기계사고 상해후유장해	최대 4,000만원	
12	전세버스 이용 중 상해사망	2,000만원	
13	전세버스이용 중 상해후유장해	최대 2,000만원	
14	유독성물질사망	2,000만원	
15	화상 수술비	100만원	
16	개물림사고 응급실내원치료비	50만원	
17	실버존 사고 치료비 담보	최대 2,000만원	65세 이상
18	개인형 이동장치 상해사망	2,000만원	
19	개인형 이동장치 상해후유장해	최대 2,000만원	
20	사회재난 사망	1,000만원	
21	자연재해 상해후유장해	최대 1,000만원	
22	사회재난 상해후유장해	최대 1,000만원	

\* 상법 제732조에 따라 사망사고의 경우 만15세 미만 제외

# 전기장판 올바른 사용요령



## 구입 전

- ▶ 반드시 안전인증(KC마크) 확인

## 사용 전

- ▶ 전선이 벗겨진 곳이 없는지 확인
- ▶ 온도조절장치가 정상 작동하는지 점검

## 사용 중

- ▶ 라텍스 재질의 침구류 사용금지
- ▶ 적절한 온도(26~30°C)로 사용, 타이머 설정 생활화
- ▶ 사용하지 않거나 외출 시 전원 끄기

## 보관 시

- ▶ 전기장판 위 무거운 물건 쌓기 금지
- ▶ 습기를 피하고 꺾이지 않은 상태로 보관

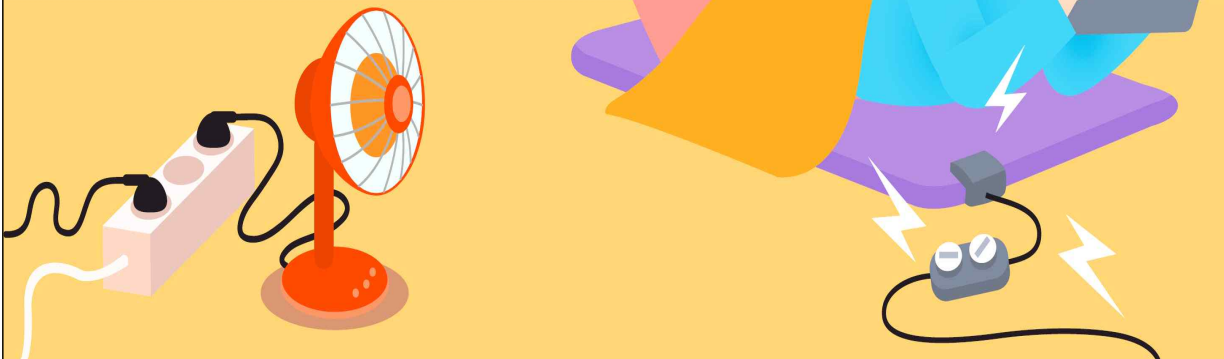

사진설명

전열기구(전기장판) 사용요령

# 야생포유류 AI 선제적 감시 여러분의 적극적인 신고가 중요합니다!

야생포유류 고병원성 AI ?

야생포유류가 고병원성 조류인플루엔자(AI) 바이러스에 감염된 야생조류를 잡아먹는 과정에서 감염·전파 추정



☎ 정부민원안내콜센터(110) : 해당지역 관할 시·군·구 환경부서, 유역(지방)환경청 자연환경과



환경부 국립야생동물질병관리원 질병연구팀 062)949-4381/4390



환경부  
국립야생동물질병관리원

# 야생포유류 시 신고 및 업무 절차안내

**포유류 6종**

너구리, 족제비, 오소리, 삵, 수달, 담비

포상금 지급기준 :  
고병원성 AI 확진 시 20만원 (저병원성 AI의 경우 10만원)  
<질병에 걸린 야생동물 신고제도 운영 및 포상금 지급에 관한 규정 (환경부 고시)>

**1 폐사체 신고**

**2 폐사체 등 수거**

**3 시료포장**

※ 3중 포장

**4 야생동물질병관리  
시스템 사이트 접속**

※ PC / 모바일

wadis.go.kr

**5 의뢰신청**

※ 날짜 / 주소(GPS) / 사진 필요

**6 야생동물질병관리원  
으로 이송문의**

**7 시료이송 및 질병검사**

**8 결과알림**

● 주민(민원인) 등    ● 지자체    ● 질병관리원

## 【붙임4】

■ 건축법 시행규칙 [별지 제11호서식] <개정 2018. 11. 29.>

세움터(www.eais.go.kr)에서도 신청할 수 있습니다.

### 가설건축물 존치기간 연장신고서

• 어두운 난( )은 신고인이 작성하지 않습니다.

접수번호	접수일자	처리일자	처리기간	일
신고인				
건축주				
전화번호				
주소				

대지위치

지번

※ 「공간정보의 구축 및 관리 등에 관한 법률」에 따른 지번을 적으며, 「공유수면의 관리 및 매립에 관한 법률」 제8조에 따라 공유수면의 점용·사용 허가를 받은 경우 그 장소가 지번이 없으면 그 점용·사용 허가를 받은 장소를 적습니다.

허가(신고)번호	허가(신고)일자	년	월	일
신고내용				
연장 존치기간				
년 월 일까지				
연장사유				

「건축법 시행령」 제15조의2 및 같은 법 시행규칙 제13조에 따라 위와 같이 가설건축물 존치기간 연장신고서를 제출합니다.

년 월 일  
건축주 (서명 또는 인)

특별자치시장·특별자치도지사, 시장·군수·구청장 귀하

신고안내			
제출하는 곳	특별자치시·특별자치도, 시·군·구	처리부서	건축허가(신고) 부서
첨부서류	없음	수수료	원

근거법규	
「건축법 시행령」 제15조의2 제2항	• 존치기간을 연장하려는 때에는 허가 대상 가설건축물의 경우 존치기간 만료일 14일전까지, 신고 대상 가설건축물의 경우 존치기간 만료일 7일 전까지 특별자치시장·특별자치도지사 또는 시장·군수·구청장에게 신고해야 합니다.

처리절차										
신고서 작성	→	접수	→	검토	→	결재	→	신고필증 작성	→	신고필증 교부
신고인(건축주)		특별자치시·특별자치도, 시·군·구(건축허가·신고 부서)								
신고인(건축주)										

210mm×297mm[보존용지(2종) 70g/m<sup>2</sup>]





겨울철 난방용품 안전매뉴얼

# 화재시 행동요령



## 화재발생 전파

- ☑ "불이야~"를 큰소리로 외친다.
- ☑ 화재경보기(발신기) 누름버튼을 누른다.



## 화재신고(119)

- ☑ 전화기의 119버튼을 누른다.
- ☑ 화재장소, 상황 등을 침착하게 알려준다.
- ☑ 119(소방서)에서 전화를 끊을 때까지 먼저 끊지 않는다.



## 초기소화

- ☑ 본인의 피난로를 확보한 후 초기 소화에 임한다.
- ☑ 화재 초기에는 소화기, 옥내소화전을 이용하여 불을 끈다.

### 소화기 입력지시계 확인



녹색: 정상    노란색: 입력미달

## 소화기 사용방법



1 소화기를 바닥에 두고 안전핀을 뽑는다.



2 노즐이 화점을 향하게 하고 손잡이를 움켜쥐는다.



3 소화가 완료될 때까지 골고루 방사한다.

■ 휴대폰으로 QR코드를 스캔하면 소방시설 사용방법을 영상으로 볼 수 있습니다.



소화기



옥내소화전



완강기



유도등 및 비상조명등



### 피난요령

- ☑ 자세를 낮추고 젖은 수건 등으로 코와 입을 막고 대피한다.
- ☑ 비상구의 문을 닫으면서 대피한다(화재·연기 확산 방지).
- ☑ 문 손잡이가 뜨겁다면 다른 비상구를 찾는다.
- ☑ 아래층으로 피난하기 어려울 때에는 옥상으로 대피한다.
- ☑ 엘리베이터는 이용하지 않는다.
- ☑ 계단으로 피난하기 어려우면 피난기구(완강기 등)를 이용한다.



### 완강기 사용방법



1 완강기 후크를 고리에 걸고 나사를 조인다.



2 밖으로 로프를 놓는다.



3 벨트를 겨드랑이 밑에 건 후, 벨트를 가슴에 확실히 조인다.



4 지지대를 창밖으로 향하게 한다.



5 두 손으로 로프를 잡고 발부터 창 밖으로 내민다.



6 몸이 벽에 부딪히지 않도록 손으로 벽을 밀면서 내려온다.



## 올바른 사용 및 관리방법

전기장판은 KC마크와 EMF마크가 있는 것으로 구입한다.



사용하기 전에 점검한다.

- 사용 전에는 전선의 파열여부를 확인한다.
- 장판이나 콘센트에 낀 먼지를 제거한다.
- 전기장판에 파손되거나 마모된 곳이 있는지 확인한다.
- 온도조절장치가 정상 작동되는지 점검한다. 만일 제대로 작동하지 않는다면 A/S를 받고 사용한다.

사용시 주의사항

- 전기장판 위에는 반드시 라텍스 같이 불이 잘 붙을 수 있는 재질이 아닌 얇은 이불을 깔고 사용한다.
- 취침 등 오랜 시간동안 사용할 경우 저온화상을 입을 수 있으니 온도조절에 유의한다.  
\* 장시간 사용할 경우 온도를 35~37℃ 정도로 유지하는 것이 적당
- 전기히터는 어린이, 애완동물이 있을 경우에는 사용하지 않는다.
- 전기히터 주위에는 불이 붙을 만한 물건을 모두 없애고 충분한 공간을 확보한다.
- 전기히터는 이불, 커튼 등 불에 쉽게 탈수 있는 물질이 없는 곳에서만 사용한다.
- 오래 사용하면 플러그, 스위치 등의 연결부분이 파손될 수 있으니 유의해야 한다.

사용 후, 외출시 전원을 끈다.

- 전원이 켜진 상태로 오랜 시간 이불, 침대와 방치한다면 화재발생 위험이 높아진다.
- 사용하지 않거나 외출할 때에는 반드시 전원을 끄고 콘센트까지 뽑는 것을 습관화한다.

안전하게 보관한다.

- 전기장판을 사용하지 않는 기간(봄~가을)에는 돌돌 말아서 보관한다.
- 전기장판 위에 무거운 물체를 올려놓지 않는다.  
\* 접어서 보관하거나 무거운 물체를 올려놓으면 합선되거나 전열선이 접혀 끊어질 수 있어 화재의 우려가 있다.

○ 구매 시 KC마크 반드시 확인하기!

○ 미사용시 반드시 전원 차단하기!

○ 장시간 사용은 NO!

○ 미사용시 동그렇게 말아 보관하기!

○ 무거운 물건 올려놓지 않기!

○ 사용 전 마른걸레로 깨끗하게 닦기!





# 전기열선

겨울철 수도배관이나 계량기 등의 동파방지를 위하여 배관에 설치하거나 농업용으로 비닐하우스 등에서 보온효과를 높이기 위해서 설치하는 전기제품



## 화재위험 요인

- 전기열선에 다시 보온재를 감아 놓을 경우
- 전기열선에 스티로폼, 옷가지 등 방치된 가연물이 있을 경우
- 전기열선을 중복해서 여러 번 감을 경우
- 전기열선 종단마감 불량

- 열선을 여러 번 겹쳐서 사용할 경우 열이 10℃ 이상 차이가 나며, 여기에 보온재를 입히면 온도는 순식간에 53℃까지 상승하게 되며 이러한 상태로 장시간 이용하게 되면 열이 축적되어 그만큼 화재위험성이 높아지게 된다.
- 농업용 열선의 보온효과를 높이기 위해 다겹보온덮개와 에어캡을 덮어 놓을 경우 열축적이 용이하여 표면온도가 약 102℃ 이상 올라가 보온덮개와 에어캡에 착화될 가능성이 높다.



## 올바른 사용 및 관리방법

- ☑ KC인증을 받은 열선 제품 사용한다.
- ☑ 열선에 충격을 주거나 열선을 겹쳐 사용하지 않는다.
- ☑ 열선을 옷가지나 스티로폼 등의 보온재로 감지 않는다.
- ☑ 열선 주위에 탈수 있는 가연물을 두지 않는다.
- ☑ 내용연수가 지난 열선은 정기적으로 교체한다.
- ☑ 온도조절기 등에 이상이 생기지 않도록 충격에 주의한다.
- ☑ 특정부분이 접히거나 압력이 가해지 않도록 사용한다.
- ☑ 제품의 훼손이나 전원 코드의 이상 여부 등을 확인한다.
- ☑ 사용하지 않거나 외출 시 반드시 전원 차단한다.



수도관 동파방지



수도미터기 동파방지



수세식화장실 동파방지



겨울철 난방용품 안전매뉴얼

## 전기장판·전기히터

온갖 전선과 발열체들로 이루어져 전선을 통해 전기를 공급받고,  
그 전기를 열로 변환하기 때문에 화재발생의 위험성이 항상 존재한다.



“서울 종로 고시원 화재… 7명 사망, 11명 부상”

“울산 천곡동 아파트 화재… 1명 사망”

“잠자던 80대 노인 숨진 채 발견”

“다른 지역, 다른 사고, 하지만 사고 원인은 하나”

“겨울철 화재사고 원인 1위 ‘전기장판·전기히터’”



### 화재위험 요인

- 장기간 보관 과정에서 접혔던 부분의 열선 피복 손상으로 발열
- 전기장판 위에 천연고무 침구류를 장시간 놓아 둘 경우
- 전기장판 자체의 노후화로 열선의 단선



올바른 보관방법



잘못된 보관방법



▶ 자기집 화재 시 대피가 가능한 경우



- ☑ 화재 사실을 집에 있는 사람에게 알린다
- ☑ 계단을 이용해 낮은 자세로 지상층, 옥상 등 안전한 장소로 대피한다
- ☑ 대피 시 출입문은 반드시 닫고, 엘리베이터를 타지 않는다
- ☑ 비상벨을 누르고 119에 신고한다

▶ 자기집 화재 시 현관 입구 등의 화재로 대피가 어려운 경우



- ☑ 화재 사실을 집에 있는 사람에게 알린다
- ☑ 대피공간, 경량칸막이, 하향식피난구 등이 설치된 곳으로 이동하여 대피한다
- ☑ 대피공간 등이 없는 경우 화염·연기로부터 멀리 이동해 문을 닫고, 젖은 수건 등으로 틈새를 막는다
- ☑ 119로 현재 위치, 상황을 알리고 구조 요청한다

▶ 다른 곳\* 화재 시 자기 집으로 화염·연기가 들어오지 않는 경우



- ☑ 화재 사실을 집에 있는 사람에게 알린다
- ☑ 세대 내에서 대기하며 화재 상황을 주시한다
- ☑ 연기가 들어오지 못하게 창문을 닫는다
- ☑ 119로 신고하고 안내방송에 따라 행동한다

▶ 다른 곳\* 화재 시 자기 집으로 화염·연기가 들어오는 경우



- ☑ 화재 사실을 집에 있는 사람에게 알린다
- ☑ 복도, 계단에 화염·연기가 없어 대피가 가능한 경우  
1.대피 요령에 따라 행동한다
- ☑ 복도, 계단에 화염·연기가 있어 대피가 어려운 경우  
2.구조요청 요령에 따라 행동한다

\*다른곳 : 아파트의 다른 세대, 복도, 계단실, E/V홀, 주차장 등



## 수도계량기 동파(凍破)예방 안내

겨울철 수도계량기가 얼면 수돗물이 나오지 않아 불편을 겪게 됩니다.  
미리 미리 수도 계량기함을 보온하여 불편 없는 겨울 보내세요.

### 계량기 동파예방 방법

- 1 계량기함(통) 내부 수도관 관통구등 틈새를 밀폐한다.
- 2 계량기함(통) 내부를 헌옷 등의 보온재로 채운다.
- 3 뚜껑부분은 보온재로 덮고 비닐카바 등으로 넓게 밀폐한다.
- 4 혹한 시에는 수돗물을 조금씩 흐르게 하여 받아서 사용한다.

### 계량기보호함 보온 방법

#### 지하에 설치되어 있는 경우



#### 벽체에 설치되어 있는 경우

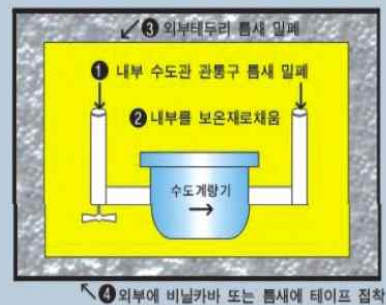

### 계량기 및 수도관이 얼었을 때 조치요령

- 1 헤어드라이어를 이용하거나, 미지근한 물부터 점차 따뜻한 물로 녹여야 하며 50℃이상 뜨거운 물로 녹이게 되면 열손상(고장)으로 교체하게 됩니다.
- 2 계량기가 얼어서 유리가 깨지면 수도사업소에 신고하셔야 합니다.

※ 마을상수도시설 관리 참고사항

현장확인	원 인		조치사항	비 고
배수지 물은 찾으나 급수가 안될 시	급수관로에 공기 유입		소화전 열어 공기제거	
	급수관로 동결		관 해빙작업	
	수도계량기 이물질로 막힘		수도계량기 분리후 청소	
배수지 물이 없을 시	지하수 시설	조작판넬 전원이 안될 경우	메인차단기 내렸다 올림	
		조작판넬 전원은 양호하나 펌프 작동이 안될 경우	펌프조작 누전차단기 내렸다 올림	
		정 전	전봇대 휴즈 확인	
	계곡수 시설	취수원에 물이 없음, 취수구 막힘	취수원 확인	

5. 기타사항

- 관로의 동결 시 무리한 작동은 수중모터가 소손될 우려가 있으므로 충분한 해동 작업 후에 가동하여 정상작동이 이루어지지 않을 경우 위탁업체의 자문을 받는다.
- 연락처
  - 지방상수도 위탁업체
    - 대일수도 ☎ 943-5253
    - 기산건설 ☎ 943-6342
    - 대복수도 ☎ 944-0322
  - 마을상수도 위탁업체
    - 다보건설 ☎ 942-5211
    - 기산건설 ☎ 943-6342

【붙임7】

## 주 민 요 청 서

마을의 마을상수도 시설(밸브 등)을 철거해 줄 것을 요청합니다. 향후 위의 공사(마을상수도 시설 철거)와 관련하여 이의를 제기하지 않을 것을 확인합니다.

### 요 청 자

순 번	성 명	주 소	서 명	비 고
1				
2				
3				
4				
5				
6				
7				
8				
9				
10				

마 을 이 장 성명 : (인)

개 발 위 원 장 성명 : (인)

새마을지도자 성명 : (인)

부 녀 회 장 성명 : (인)

2023년 월 일

거창군 수도사업소 귀하

【붙임8】

## 6대 불법주정차 신고하는 법!



**보행자의 보행권 확보를 위해 소화전, 교차로 등 주정차금지대금지구역이 인도를 포함해 6구역으로 확대됩니다!**

불법주정차 6대 금지 구역, 어디까요?

운전을 하다보면 잠시 주정차를 해야하는 경우가 있습니다. 어떤 이유에서도 주정차를 하면 안 되는 곳이 불법주정차 6대 금지 구역입니다.

### 소화전 주변



주정차금지 교통안전표지판이 설치되어 있거나, 적색노면표시 수위선 주변 5m 이내 금지 차량

승용차 8만 원 / 승합차 9만 원 **과태료**

### 교차로 모퉁이



주정차금지 교통안전표지판이 표시 또는 노면 표지가 설치된 교차로 모퉁이 5m 이내 도로에 설치 차량

승용차 4만 원 / 승합차 5만 원 **과태료**

### 버스정류장



경유소 표지판 좌우 및 노면표시선 기준 10m 이내 금지 상태 차량

승용차 4만 원 / 승합차 5만 원 **과태료**

### 횡단보도



횡단보도 위나 경자선을 침범한 금지 상태 차량

승용차 4만 원 / 승합차 5만 원 **과태료**

### 어린이보호구역



초등학교 어린이 보호구역 주 출입문 앞 도로의 금지 상태 차량

승용차 12만 원 / 승합차 13만 원 **과태료**

### 인도(보도)



보행자의 통행을 막고, 갑작스러운 출발로 인해 빈번한 사고 발생

승용차 4만 원 / 승합차 5만 원 **과태료**

8월부터 지자체별로 다르게 적용했던 신고기준이 1분으로 통일됩니다!

1분 이상 불법 주정차 금지구역에 주정차를 하는 경우 **안전신문고 앱**으로 신고 가능!

불법주정차 차량, 어떻게 신고할까요?

**안전신문고 앱**을 통해 신고가 가능해요!



안전신문고로 신고해주세요!

- 1 안전신문고 앱 접속
- 2 픽메뉴-신고하기 클릭
- 3 불법주정차 위반 유형 선택 후 사진 첨부 (행경 예고에 따라 다를 수 있음)으로 사진 2장 촬영 (위반 지역임을 알 수 있도록 안전표시, 횡단보도 등 주변 배경이 나오게 촬영 -차량번호는 사진으로 식별이 가능하도록 촬영)
- 4 발생지역 및 휴대전화 입력
- 5 신고 접수

대한민국 **자·국민브리핑**

## 제대로 알면 과태료 걱정없어요! 주정차 노면표시





**흰색실선**

도로와 인도를 구분하는 경계 주정차가능



**황색점선**

주차는 불가 5분 이내 정차가능



**황색실선**

요일과 시간내에 탄력적으로 주정차 가능



**황색복선**

주정차 절대 금지!

사진설명

6대불법주정차 신고법 배너



## 6대 불법주·정차 근절

# 모두의 안전을 위해 여기는 꼭! 비워주세요



소화전 주변 5m
교차로 모퉁이 5m
버스정류소 10m
횡단보도
어린이보호구역
인도

사진설명

6대불법주정차지역 현수막(시안)



# 【경제산업담당】

## 1. 한국농업기술진흥원 발작물(콩, 팥, 녹두 등) 보급종 신청 안내 [이정훈 7692]

- 신청기간 : 2024. 1. 17. ~ 2. 14.
- 공급시기 : 2024. 3월 중순 이후
- 보급품종 및 가격

작물 (품종수)		품종명	보급량 (kg)	판매가격 (포장단위당)	비고
소계		16품종	188,890		
콩	백태 (9)	대왕2호	29,000	12,000원/2kg	
		대찬	28,000		
		대풍2호(중립종)	10,600		
		미소(특수콩)	2,000		
		미풍	5,000		
		선풍	33,000		
		장풍(논적합)	8,500		
		선유2호(조생)	15,900		
		신바람(나물)	4,200		
	유색 (2)	세움(쥐눈이콩)	2,020	17,600원/2kg	
		청자5호	30,750		
팥(2)	홍다	1,000	22,000원/2kg		
	홍미인	10,200			
녹두(1)	산포	5,100	12,600/1kg		
들깨(2)	다유	2,020	6,050원/0.5kg		
	들샘	1,600			

- 신청방법 : 경제산업담당 방문신청

## 2. 저탄소 친환경농업 전략품목 생산단지 조성사업 신청 안내 [이정훈 7692]

- 신청기한 : 2024. 2. 7.(수)까지
- 사업비 : 30천원/㎡(보조 65%, 자부담 35%)
  - 지원범위 : 660㎡이상 ~ 3,000㎡이하
- 사업대상 : 친환경농산물 경상남도 전략품목을 생산하는 관내 농업인·농업법인
- 사업내용 : 무가온 하우스(단동, 연동) 생산 시설비 지원

● 대상품목

채소류 (29품목)	양념채소(6품목)	건고추, 마늘, 양파, 대파, 쪽파, 생강
	잎채소(8품목)	부추, 상추, 시금치, 양상추, 취나물, 양배추, 배추, 깻잎
	줄기채소(2품목)	미나리, 아스파라거스
	뿌리채소(3품목)	감자, 당근, 무
	열매채소(10품목)	가지, 딸기, 수박, 단호박, 애호박, 오이, 토마토, 파프리카, 풋고추, 피망
과수류	과일(4품목)	사과, 배, 단감, 포도
곡 류	잡곡류(1품목)	콩
특용작물	버섯류(1품목)	표고버섯(원목재배)

● 제외대상

- 전락품목 중 난방시설이 되어있는 시설하우스의 개보수
- 파프리카, 토마토, 딸기, 고추, 피망, 애호박, 가지

### 3. 거창한 마을학교(공통과정) 신청 홍보 [이정훈 7692]

- 신청기한 : 2024. 2. 13.(화)까지
- 신청대상 : 마을만들기 사업 참여 희망 마을 10개소
- 사업내용 : 마을 만들기 사업 이해 및 마을 자원찾기, 주민워크숍 등
- 접수 및 문의 : 읍면 경제산업담당, 마을만들기 지원센터(☎940-0152)

### 4. 2024년 논 타작물 재배지원사업 신청 알림 [이정훈 7692]

- 신청기간 : 2024. 2. 1. ~ 5. 31.
- 신청장소 : 농지소재지 읍·면사무소
  - ※ 농지소재지가 2개 시군 이상일 경우 농지가 많은 읍·면에 신청
- 사업내용 : 논에 벼 대신 다른 작물재배 시 장려금 지원
- 신청대상 : 농업경영체 등록을 한 농업인 중 2023년 논타작물재배지원사업에 참여하여 지원금을 수령한 농가, 2024년 신규 신청자
- 대상농지
  - 2023년 벼를 재배한 농지 중 2024년 신규 타작물 전환 농지
  - 2023년에 벼에서 타작물로 신규전환 후 2024년에 계속 타작물 재배농지
- 지원단가 : 50~150만원/ha(가루쌀, 일반·풋거름, 두류, 휴경, 조사료)

## 5. 2024년 상반기 농어촌진흥기금 신청 안내 [이정훈 7692]

- 신청기한 : 2024. 2. 13.(화)까지
- 용자대상 : 농어업인, 농어업 관련 법인·생산자 단체
- 자금용도 : 생산·가공·유통·수출 등 운영자금 설비 및 기자재 확충·개선 시설자금
- 용자금리 및 지원조건
  - 용자금리 : 연 1%
  - 용자조건 : (운영) 1년 거치 3년 균분상환, (시설) 2년 거치 3년 균분상환
  - 용자한도(운영/시설)
    - 농어업인(30~50백만원/50백만원), 법인·생산자단체(70백만원/300백만원)
- 필요서류 : 용자신청서 및 사업계획서(면사무소 비치), 견적서, 경영체등록확인서

## 6. 2024년 쌀가공산업육성지원사업 신청 홍보 [이정훈 7692]

- 신청기한 : 2024. 2. 16.(금)까지
- 신청대상 : 관내 쌀 가공업체
- 지원내용 : 시설 및 개보수자금 연 2.0%, 운영·수매 자금 연 2.5%
  - 시설 및 개보수자금은 사업비의 80% 이내 지원
- 상환조건
  - 시설자금 : 3년 거치 10년 상환
  - 개보수 : 2년 거치 3년 상환
  - 운영 및 수매 : 2년 이내 상환
- 접수 및 문의 : 거창군 농업기술센터 식량작물담당(☎940-8192)

## 7. 임산부 친환경농산물 꾸러미 지원사업 홍보 [이정훈 7692]

- 신청기한 : 2024. 2. 7.(수)까지
- 지원기간 : 2024. 3월 중 ~ 11월 30일
- 지원대상 : 2023. 1. 1. 이후 출산한 관내 산모 또는 신청일 현재 임신부
- 지원내용 : 친환경농산물, 유기가공식품 등
- 지원인원 : 50명
- 사업단가 : 임산부 1인당 30만원(보조 24만원, 자부담 6만원)
- 신청방법 : 임산부 친환경농산물 쇼핑몰([www.ecoemall.com](http://www.ecoemall.com))을 통한 온라인 신청
- 선정방법 : 2024. 2. 8.(목) 14:00 추첨을 통한 대상자 선정 → 수혜자격 검증 → 선정 통보(통보일 미정)

## 8. 2024년 설 명절 대비 축산물이력제 특별단속 사전예고 [김현정7694]

- 단속기간 : 2024. 1. 29.(월) ~ 2. 4.(일) / 7일간
- 단속대상 : 도축업, 식육포장처리업, 축산물유통전문판매업, 식육즉석판매가공업, 식육판매업, 식용란선별포장업, 식용란수집판매업 등
- 단속내용 : 국내산 둔갑판매, 이력번호 미기재 및 허위기재 여부, 미신고 등

## 9. 2024년 조사료생산기반확충사업 신청 안내 [김현정7694]

- 신청기한 : 2024. 2. 14.(수)까지 ※신청기한 외 접수 시 미반영 처리
- 신청대상 : 사업신청 희망 농가(경종, 축산), 경영체 등
- 사업량 : 3개 사업
- 사업내용(사업비 변동 가능)

세부사업명	지원대상	사업비(천원)		
		계	보조	용자(자담)
계		2,873,267	1,794,640	1,078,627
조사료 사일리지 제조 운송비 지원	경영체	831,667	748,500	83,167
조사료용 기계,장비 지원	경영체(법인 등)	1,276,600	510,640	765,960
조사료용 종자 구입비 지원	농업인, 축협 등	765,000	535,500	229,500

- 세부사업별 지원사항

세부사업명	주요 지원사항
조사료 사일리지 제조·운송비 지원	<ul style="list-style-type: none"> <li>○ 지원단가 : 63,380원/톤(동계 : 18톤/ha, 하계 : 35톤/ha)</li> <li><b>* 파종 현장 검증 후 지원단가 기준 조정 예정</b></li> <li>○ 지원형태 : 보조 90%, 자부담 10%</li> <li>○ 제출서류 <ul style="list-style-type: none"> <li>- 사업신청서 및 계획서, 서약서, 조사료사일리지 제조 약정서, 농업경영체 등록 증명서류, 총출자금 1억원 이상 증빙자료, 법인 등기부 등본, 파종계획 필지별 농지원부 또는 토지대장</li> </ul> </li> </ul>
조사료용 기계·장비 지원	<ul style="list-style-type: none"> <li>○ 지원기종 : 트랙터, 운반, 예취, 집초기, 곤포장비(베일러, 베일피복기, 적재기), 진압기, 반전기, 농업용 무인항공기 등</li> <li>○ 지원형태 <ul style="list-style-type: none"> <li>- 경영체, 생산자 단체 : 보조 40%, 자부담+용자 60%</li> <li><b>* 용자 30% 자부담으로 대체 가능</b></li> </ul> </li> <li>○ 지원한도액 <ul style="list-style-type: none"> <li>- 경영체 : 150백만원/30ha 기준 (옥수수, 총채벼 등 하계 사료작물 수확용 기계·장비는 300백만원)</li> </ul> </li> <li>※ 재배면적 10ha 미만 시 신청 제외</li> <li><b>※ 논 하계조사료(전력작물작물 연계)를 사일리지로 생산하는자 우선 지원</b></li> <li><b>※ 트랙터는 기본적인 곤포장비와 반전기를 구비한 경우에만 지원</b></li> <li>○ 제출서류 <ul style="list-style-type: none"> <li>- 사업신청서 및 계획서, 신용조사서(용자금 있을 경우), 농업경영체 등록 증명서류, 총출자금 1억원 이상 증빙자료, 법인 등기부 등본, 사업신청 관련 이사회 회의록, 조사료용 기계·장비 공동이용 운영약관, 장비 구입 견적서</li> </ul> </li> </ul>
조사료용 종자 구입 지원	<ul style="list-style-type: none"> <li>○ 지원단가 : 향후 종자공급가격 결정에 따름</li> <li>○ 지원형태 : 보조 70%, 자부담 30%</li> <li><b>※ 면적당(ha) 파종량(kg)을 참고하여 파종면적 확보 후 신청</b></li> <li><b>※ 농업기술과 소관 녹비종자대 지원필지와 중복 신청 X</b></li> </ul>

- 신청접수 : 면사무소 경제산업담당 방문신청

## 10. 2024년 사료구매 정책자금 수요조사 신청 일림 [김현정 7694]

- 신청기한 : 2024. 2. 8.(목)까지
- 사업대상 : 축산업허가·등록제에 참여한 축산농가 및 법인
- 사업내용 : 사료구매 정책자금 관련 수요조사 진행
  - 농가사료직거래활성화지원(축발, 용자)
  - 사료구매자금지원(농특, 이차보전)
- 사업비 : 수요조사 후 예산 확정 예정



- 신청방법 : 면사무소 경제산업담당 방문
- 구비서류 : 사업신청서, 건강보험자격득실확인서, 축산업 허가증, 대출 관련서류(대출신청자료 또는 신용조사서), 사료구매 계약서 또는 구매 영수증(기존 외상금액 해당분, 계열화농가) 1부.

## 11. 기본형 공익직접지불사업 비대면(온라인) 등록신청 안내 [이정훈 7692]

- 신청기간 : 2024. 2. 1. ~ 2. 29.(1개월간) / 온라인 신청  
  - ※ 방문신청 : 2024. 3. 4. ~ 4. 30.(2개월간)
- 신청대상
  - 온라인 : 2023년 기본직불 등록정보와 2024년 농업경영체 등록정보의 변동이 없고 자격요건 사전검증 결과 적격한 농업인
  - \* 대상자 개별 문자 발송 및 인터넷 신청
  - ※ 방문신청대상 : 비대면 미신청 농업인, 신규신청자, 관외경작자, 농업법인 등
- 신청방법
  - 온라인 : 대상자 개별 문자 발송 및 인터넷 신청, 전화신청(☎1522-2830)
  - ※ 방문 : 농지 소재지 읍·면사무소 방문 신청
- 온라인 신청 시 유의사항 : 직불 유형(소농, 면적) 신청기간 종료후 변경이 불가하니 직불유형 선택 시 유의

## 12. 2024년 전략작물직불금 지원사업 안내 [이정훈 7692]

- 신청기간 : 동·하계 작물별 신청기간 상이
  - 동계작물 : 2024. 2. 1. ~ 3. 31. (기존 논이모작 직불)
  - 하계작물 : 2024. 2. 1. ~ 5. 31.
- 신청장소 : 농지소재지 읍·면사무소
  - ※ 농지가 여러지역인 경우 농지 면적이 가장 넓은 읍면동에서 신청
- 신청대상 : 논농업에 활용된 농지에서 전략작물을 재배하는 농업인, 농업법인
- 지급대상 작물 : 동계작물 및 하계에 재배하는 콩, 가루쌀, 하계조사료
- 지급단가 : ha 당 50 ~ 430만 원 지급

## 13. 2024년 귀농귀촌 활성화 우수마을 사업 안내 [이정훈 7692]

- 신청기간 : 2024. 7월 예정(※신청기간 추후 안내)
- 신청대상 : 행정마을
- 사업량 : 우수마을 3개소 / 개소당 20,000천원
- 사업내용 : 귀농귀촌 활성화 우수마을에 마을안길포장, 마을창고수리, 마을회관수리 등 민간자본보조로 추진 가능한 사업

● 선정기준

- 귀농귀촌인 전입자 수 : 70%(실적 산출기간 : 2023. 7. 1.~ 2024. 6. 14)
- 귀농귀촌 활성화 프로그램 수 : 30%(실적 산출기간 : 2024. 1. 1.~ 2024. 6. 14)

**14. 2024년 토양개량제 지원사업 추가신청 안내 [이정훈 7692]**

- 신청기한 : 2024. 2. 28.(수)까지
- 신청대상 : 농업경영체에 등록된 남상면소재지 농지
- 지원내용 : 규산 및 석회질비료(석회고토 및 폐화석)
- 공급연도 : 2024년도

※ 기 신청자는 별도 신청 불요

**15. 2024년 귀농 농업창업 및 주택구입 지원사업 홍보 [이정훈 7692]**

- 신청기한 : 2024. 2. 2.까지
- 신청대상 : 귀농인, 재촌 비농업인, 귀농예정자
- 사업내용 : 귀농 농업창업 및 주택구입 용자 지원
- 접수 및 문의 : 농업기술센터 귀농귀촌담당 문의(☎940-8162)

**16. 법령 개정에 따른 특별교통수단 세부 운영방법 안내[이성화 7693]**

- [교통약자법] 법령 개정에 따라 특별교통수단(장애인콜택시) 운행 방법을 2024. 1. 22.(월)부터 아래 및 [붙임1]와 같이 변경 운영합니다.
- 이에따라, 특별교통수단 이용대상자께서는 이용시 참고 바랍니다.
- 주요변경사항

구 분	기 준	변 경	비고
운행시간	· 평일 : 05:00 ~ 23:00 · 토 : 06:00 ~ 23:00 · 일 : 07:00 ~ 22:00	· 24시간 확대 운행	
운행구역	· 관내, 경상남도, 대구시	· 관내, 경상남도, 대구시 · (확대) 부산시, (전북) 무주군, 장수군, (경북) 김천시, 성주군	
이용목적	· 관내 : 목적에 상관없이 이용 · 타지역 : 1시간, 병원목적(편도)	· 중증보행상장애인 - 변경없음 · 그 외 조례로 정하는 자 관외 이용 시 - 병원목적, 2시간대기, 거창군 차량으로 복귀 - 그 외 시간 소요시 별도 접수	

## 17. 유휴 원예시설 임대차 활성화를 위한 전수조사 안내[이성화 7693]

- 조사기한 : 2024. 2. 2.(금)까지
- 조사대상 : 관내 유휴 원예시설 보유자
- 조사내용 : 유휴 원예시설의 청년 대상 임대차 등 활용을 위한 전수조사
- 조사제출 : 면사무소 경제산업담당 방문제출

## 18. 거창군 농업진흥지역 해제 대상지 수요조사 안내[이성화 7693]

- 조사기한 : 2024. 2. 1.(목)까지
- 조사대상 : 농업진흥지역 해제 대상지 관련 의견자
- 조사문의 및 신청접수 : 면사무소 경제산업담당 방문신청

## 19. 2022년 등유·LPG 난방비 지원사업 현금정산 안내[이성화 7693]

- 신청기한 : 2024. 3. 21.(목)까지
- 신청대상 : 난방비 지원사업 기 대상자 중 금액 미사용자  
\*2022년 사업대상자(실사업 실시 2023년)
- 사업내용 : 난방비 지원사업 미사용금액 현금정산
- 신청접수 : 면사무소 경제산업담당 방문신청

## 20. 2024년 소규모 스마트팜 조성사업 신청 안내[이성화 7693]

- 신청기한 : 2024. 2. 15.(목)까지
- 신청대상 : 농업인, 농업법인, 생산자단체  
\* 농업인의 경우 45세 미만, 법인 및 단체는 전원이 45세 미만 신청 가능
- 사업내용 : ICT융복합 시설 및 연계 시설 등을 포함한 철골 및 자동화 비닐온실 신·개축 비용에 대한 보조 지원
- 신청접수 : 면사무소 경제산업담당 방문신청

## 21. 소각산불예방을 위한 인화물질 사전제거 「농부산물 파쇄 기간 운영」 안내 및 신청 [김현정7694]

- 기 간 : 2023. 11. 15. ~ 2024. 5. 15(산불조심기간 내)
- 장 소 : 관내 25개 마을단위
- 운영내용 : 산림인접지 내 인화물질 사전제거(농부산물 파쇄)
- 파쇄기 운영 방법
  - 파쇄기 현황 : 잔가지파쇄기 10대 운영 (농업기술센터 농기계담당)
  - 파쇄대상 : 고춧대, 깻대 등 소각시 산불발생위험이 있는 농부산물

- ※ 과수원 및 숲가꾸기(가지치기) 등에서 나온 부산물은 제외(농기계임대 사업소 목재파쇄기 유상임대 사용 가능)
- 인화물질 사전제거반(마을이장, 산불감시원 등) 및 마을주민 참여하에 파쇄
- 사전제거반인력 중 기계 운영에 능한자 운영 \*안전관리 수칙 준수 실시
- **인화물질 제거반 운영(거창군청 산림과) ※ 기상상태에 따라 조절**
- 운영인력 : 산불전문예방진화대 ※ 작업시 이장님 또는 신청인 현장 대기
- 운영방법 : 1일 1개조(8~9명) 파쇄 지원(주말 제외)
- **신청방법 : 마을단위로 파쇄일정을 정하여 해당마을 이장님 신청**
- 파쇄희망일기준 최소 일주일 전까지 신청
- 작업 전 고춧대, 깻대와 같이 영겨있는 밧줄, 비닐 등이 섞여 있을 시 작업 지원 일절 중단(파쇄작업 사전에 제거 필수)
- **신청서 : 면사무소 경제산업담당 비치**

## 22. 산불발생 불법소각 금지 등 마을홍보 협조 [김현정7694]

가을철 영농부산물, 폐기물 소각에 의한 산불발생 위험이 높아지고 있습니다. 마을이장님들께서는 고추대, 깻대 등 영농부산물 소각으로 인한 산불이 발생되지 않도록 마을방송 등을 통하여 철저히 안내하여 주시기 바랍니다.

- 협조사항
  - “고추대, 깻대 등 영농부산물 소각 금지” 마을 방송 매일 1회 이상 협조
- 홍보문구(안)

주민 여러분 안녕하십니까?  
가을철 산불예방을 위하여 몇 가지 당부 말씀을 드리겠습니다.  
고추대, 깻대 등 영농부산물, 폐기물 소각을 금지합니다.  
논밭두렁 태우기를 금지하며,  
산림과 인접된 주변에서는 일절 불을 피우지 말아 주시기 바랍니다.  
산림이나 산림인접 지역에서 불을 피운 경우 30만원의 과태료가 부과됩니다.  
주민 모두가 산불 없는 남상면을 만들어 나가고,  
산불이 발생했을 때에는 즉시 신고해 주시기 바랍니다. 감사합니다.

## 23. 2023년도 농업기계 보유현황 조사 [김현정7694]

- 조사기간 : ~ 2024. 2. 14.(수)까지
- 조사대상 : 주요 농업기계 12종, **친환경동력원 농업기계 4종**, 폐농업기계 6종
  - 주요 농업기계(12종) : 경운기, 트랙터, SS기, 이앙기, 관리기, 코바인, 곡물건조기, 농산물건조기, 파종기, 정식기, 수확기, 멀티콥터
  - **친환경동력원 농업기계 보유 대수(4종)** : 전동형 농업용고소작업차, 전동형 농업용동력운반차, 전동형 농업용주행형방제기, 기타
    - \* 기타는 전동형 농업용고소작업차, 전동형 농업용동력운반차, 전동형

- 농업용주행형방제기 외의 **전기(배터리) 또는 수소·전지용 농업기계**
- 폐농업기계(6종) : 경운기, 트랙터, SS기, 이앙기, 관리기, 콤바인
  - 조사방법 : 전수조사 ※ 마을별 조사결과 제출(【붙임2】서식 참조)
  - 조사결과 : 국가농식품통계시스템(KASS) 입력(2024. 2월중)



## 거창군 특별교통수단 운행 관련 안내문

「교통약자의 이동편의 증진법 시행규칙」 및  
「거창군 교통약자의 이동편의 증진에 관한 조례」 개정  
에 따라,

아래 대상자는 2024. 1. 22.부터

**병원목적**에 한해서만 **관외 이용**이 가능하며, 최대  
**2시간** 대기 가능합니다. 그 이상 소요 시 별도 접수  
및 대기하여 거창군 차량으로 복귀하여야 합니다.

「거창군 특별교통수단 등의 운영에 관한 조례」 제7조  
(특별교통수단등의 이용대상자)

1. 65세 이상으로서 장기요양등급 1등급부터 3등급까지의 판정자.  
다만, 장기요양등급 3등급 판정자는 휠체어 이용을 증  
명할 수 있는 사람에 한정한다.
2. 일시적으로 휠체어를 이용하는 사람으로서 휠체어 이용을  
증명할 수 있는 사람
3. 임산부 및 출산 후 1년 이내의 여성
4. 그 밖에 교통약자로서 특별교통수단 이용이 필요하다고  
군수가 인정하는 사람

【붙임2】

# 2023년 농업기계 보유현황( 마을 )

구 분		기 종 설 명		보유현황(대)
경운기		<ul style="list-style-type: none"> <li>○ 부착 작업기에 따라 방제, 비료살포, 퇴비살포, 경운정지, 복토 등의 다양한 작업을 할 수 있는 동력기</li> <li>○ 엔진이 탑재되어 있고 2륜 구동형으로 제작되어 쟁기, 트레일러, 로타베이터 등의 작업기를 부착하여 사용할 수 있음</li> </ul>		
농용 트랙터	소형	40마력 미만	<ul style="list-style-type: none"> <li>○ 엔진이 탑재되어 있고 4륜이 부착된 승용형으로서 쟁기, 프라우, 로타베이터, 트레일러 등의 부착작업기를 사용할 수 있음</li> </ul>	
	중형	40~60마력		
	대형	60마력 이상		
스피드 스프레이어(ss기)		<ul style="list-style-type: none"> <li>○ 엔진, 약액부, 분출부 및 구동부 등으로 구성되어 하우스, 과수원 등에서 농약을 살포하는 방제기</li> </ul>		
동력 이앙기	보행형	<ul style="list-style-type: none"> <li>○ 육묘상자에서 자란 모를 논에 옮겨 심는 농기계</li> </ul>		
	승용형			
관리기	보행형	<ul style="list-style-type: none"> <li>○ 부착 작업기에 따라 방제, 비료살포, 퇴비살포, 경운정지, 복토 등의 다양한 작업을 할 수 있는 동력기</li> <li>○ 엔진이 탑재되어 있고 2륜 구동형으로 제작되어 쟁기, 트레일러, 로타베이터 등의 작업기를 부착하여 사용할 수 있음</li> </ul>		
	승용형			
콤바인	3조이하	<ul style="list-style-type: none"> <li>○ 벼, 밀, 보리(보통형) 등의 수확에 사용하는 기계로 예취와 동시에 탈곡, 정선작업을 수행하는 수확, 탈곡 겸용 농기계</li> </ul>		
	4조			
	5조이상			
곡물 건조기		<ul style="list-style-type: none"> <li>○ 버너의 열을 이용하여 미맥 등 곡물을 건조하는 것 중 승강장치가 있어 곡물이 자동 순환되는 것</li> </ul>		
농산물 건조기		<ul style="list-style-type: none"> <li>○ 버너의 열로 가열한 공기를 이용하여 조합관내에서 재배한 녹차, 표고버섯, 약초, 고추, 무, 고구마, 해산물 또는 담배 등을 건조</li> <li>○ 건조상자는 다공판이 있는 철판 또는 PP상자를 사용함.</li> </ul>		
파종기		<ul style="list-style-type: none"> <li>○ 채소, 곡물 등의 종자를 호퍼에 담아 엔진동력을 이용하여 시설하우스, 밭, 논 등에서 사용함</li> </ul>		
정식기		<ul style="list-style-type: none"> <li>○ 채소, 인삼 등 발작물 이식용 기계로 묘판을 기계에 올려놓고 자동분리 식재토록 하는 기계</li> </ul>		
수확기		<ul style="list-style-type: none"> <li>○ 엔진동력을 사용하여 곡류, 서류, 과일 등을 수확하는 기계</li> </ul>		
농업용 멀티콥터		<ul style="list-style-type: none"> <li>○ 드론을 이용한 과종·시비·방제 등 작업에 사용</li> </ul>		

구 분		기 종 설 명		보유현황(대)
전동형 농업용고소작업차		<ul style="list-style-type: none"> <li>○ 주행 및 승하강 등의 조작장치를 갖춘 자주식 고소작업차로 농업용 전동기가 부착된 것</li> </ul>		
전동형 농업용동력운반차		<ul style="list-style-type: none"> <li>○ 농산물 등을 운반하는 자주식 운반차로 농업용 전동기가 부착된 것</li> </ul>		
전동형 주행형농업용방제기		<ul style="list-style-type: none"> <li>○ 약액탱크, 펌프 및 노즐 등을 갖추고 농작물에 농약을 살포하는 기계로 농업용 전동기가 부착된 것</li> </ul>		
기타		<ul style="list-style-type: none"> <li>○ 위 3개 기종 외의 전기(배터리) 또는 수소·전지용 농업기계</li> </ul>		