

본 회보는 정부 공문서 감축 지침에 따라 시달되는 것이므로 종전의 공문과 동일한 효력을 발생하며 각 마을별로 신속·정확히 처리하시기 바랍니다.

남상면 회보

제16호
2023. 4. 19.(수)

☆ 본 회보는 회관 등에 비치하여 반장, 지도자, 개발위원 등 전 주민이 열람 가능하도록 처리하셔야 합니다. ☆

■ 민원안내

담당	대표전화	성명	개인전화	담당	대표전화	성명	개인전화
면장	940-7650	김정연	940-7650	행복복지 담당	940-7670	이미경	940-7671
총무담당	940-7660	임성진	940-7661			이동현	940-7672
		오강준	940-7662			김미현	940-7673
		허지은	940-7663			이수진	940-7674
		최다애	940-7665	최성훈	940-7691		
개발담당	940-7680	정연욱	940-7681	경제산업 담당	940-7690	권세진	940-7692
		이미지	940-7684			이다정	940-7693
						이성화	940-7694

○ 민원전용 FAX 설치운영

- 군청민원실 : 940-3288~9 - 남상면 행정복지센터 : 940-7659

○ 민원1회 방문처리제 운영 : 각 민원실 창구에 기본서류 접수 처리

○ 120민원 기동대 이용(각종 생활민원 문의 및 신고처리) : 1577-1111

○ 복지회관 및 행정복지센터 회의실 사용 사용일 3일전에 신청

이장회의시간(10시, 남상면행정복지센터 회의실)

☆ 등청일 : 매주 수요일 ☆

☆ 회의일 : 매월 둘째 수요일 ☆

※ 이장회보는 남상면 홈페이지에서도 열람하실 수 있습니다.

www.geochang.go.kr ⇨ 읍면 ⇨ 남상면

<MEMO>

2023년 4월 3주차 군민 정보 안내자료

(이장회보 게재 등 군민에게 유용한 정보 제공 용도로 활용하시기 바랍니다.)



창원일보

2023년 4월 13일 목요일 003면 종합

승강기산업 국책연구기관 유치 차질 없이

거창군, 교육기관 대구 달서구 추가 지정 사실과 달라

거창군은 최근 일부언론에서 보도한 '거창군 승강기 허브도시 추진'과 관련한 기사는 사실과 다르다며 국책연구기관 유치를 차질 없이 준비하고 있다고 12일 밝혔다.

군은 2008년 거창승강기밸리 조성 프로젝트 추진 이래 사업비 3천354억원을 투입해 거창 승강기R&D센터 건립, 승강기전문농공단지 조성, 승강기밸리 산업특구 지정, 국내유일 승강기 인증기관인 승강기안전기술원 개원, 승강기 강소기업 37개사 유치 등 거창승강기밸리를 국내 승강기산업 중추적 기지로 육성하고 있으며 향후 중소기업 중심의 연구개발 지원을 위한 승강기산업 국책연구기관의 유치도 추진 중이다.

군은 2022년 초부터 여러 차례 행안부를 방문해 승강기산업 국책연구기관의 필요성 및 설립근거 마련을 위한 법 제정에 대해 건의했고, 군의 이러한 노력은 승강기산업진흥법 제정이란 결과를 행안부와 함께 이끌어냈다.

지난 2월 진흥법 제정에 앞서 의견수렴 절차로 (사)대한승강기협회 주관으로 협회 소속 기업체 및 유관기관 등이 참석한 가운데 승강기산업진흥법 공청회가 개최돼 관련 논의가 이뤄졌으며 거창군을 포함한 전국 지자체는 참석대상이 아니었던 것으로 밝혀졌다.

언론보도에서는 공청회 시 예산문제로 국책연구기관 설립근거가 진흥법 제정안에서 제외됐다고 했으나 이는 사실과 다르며, 정부의 공공기관 통·폐합 등 축소 기조에 따라 기관 신설 내용 포함 시 법안 통과가 어려울 것으로 예상돼 진흥법 내 승강기산업진흥원(국책연구기관) 설립 근거가 포함되지 않았다. 대신 승강기 진흥업무를 전문기관에 위탁할 수 있다는 조항이 포함될 예정이며, 법 제정 이후 승강기산업 진흥 기본계획 수립 시 승강기 산업 국책연구기관 설립 근거를 마련할 것으로 예상된다.



군은 이러한 정부 정책에 선제적으로 대비하고자 현재 경남도 도정과제와 거창군 공약사업으로 승강기산업 국책연구기관 거창군 유치를 위한 타당성 용역을 추진 중이며, 경남도와 함께 경남 승강기산업 육성 중장기계획도 수립 예정으로 군은 행안부 및 경남도와 유기적 관계를 유지해 승강기산업 국책연구기관의 유치를 반드시 성공하겠다는 입장이다.

또 대구 달서구가 승강기 교육의 잠재적인 위험지가 될 것이란 기사 내용과 관련해, 승강기 법정 교육기관으로는 2020년 전국 최초로 지정된 승강기안전기술원(거창)과 2021년 추가로 지정된 (사)대한승강기협회(서울) 2개소이며 관계기관 문의 결과 추가 지정계획은 없는 것으로 확인됐다.

구인모 거창군수는 "올해 말 준공예정인 승강기 산업복합관은 144억원의 사업비로 국내외 승강기전문인력 양성, 연구개발, 안전인증 시험 등 승강기산업 협력지구의 중추적 역할을 수행하게 될 것이다"며 "내년 상반기부터는 이곳에서 승강기 제조 및 유지관리분야 직무교육 등 승강기 법정교육을 본격적으로 실시할 예정이며 또한 향후 승강기인재개발원(서울 소재)의 거창 이전도 추진 중으로 거창군의 승강기 교육도시로의 입지도 굳건히 다질 계획이다"고 밝혔다. /손재호 기자

거창군, 농수산물 수출 우수 시군 선정

[정경규]



기사내용 요약

수출시책 평가 '장려상'과 남거창농협 50만 달러 수출탑 수상

[거창=뉴스is] 정경규 기자 = 경남 거창군은 3일 창원컨벤션센터에서 박완수 경남도지사를 비롯한 수출관계자 200여명이 참석한 가운데 열린 제27회 경상남도 농수산물 수출탑 시상식에서 농수산물 수출시책 평가 부문 기관 장려상을 수상했다.

수출시책 평가는 경남도가 18개 시군을 대상 수출실적, 수출신장률, 농식품가공 수출전문업체 육성, 수출농단육성, 해외시장 개척 활동 등 9개 분야 2022년도 실적을 평가한 결과이다.

또 거창군의 기관 수상과 함께 남거창농협은 밤 50만 달러 수출탑 수상의 영예를 안았고, 농업기술과 배수경 주무관이 수출유공자 도지사 표창을 수상했다.

군은 지난해 농식품 수출 활성화를 위해 해외인증 취득 지원, 신선농산물 물류비 및 포장재비 지원, 농식품 가공 수출전문업체 육성지원, 해외 신시장 개척을 위한 미국과 몽골지역 마케팅 행사 등 다양한 시책을 추진해 왔다.

이와 같은 노력이 바탕이 돼 2021년 대비 8% 증가한 2022년도 농식품 수출실적 8180만 달러를 기록하는 성과를 거뒀다.

이종하 거창부군수는 "지난해 어려운 수출 여건 속에서도 수출농가들과 수출기업들의 노력으로 우수 시군으로 선정될 수 있었다"며 "앞으로도 우수한 거창 농산물 수출 확대와 판로 확보를 위해 해외시장 개척에 행정력을 집중하겠다"고 밝혔다.

한편 거창군은 올해 농식품 수출목표를 8300만 달러로 설정하고, 수출기반 강화 및 품질 향상 지원, 신선농산물 수출활성화 지원사업 등을 통해 농식품 수출목표를 달성한다는 계획이다.

©공감언론 뉴시스 jkgyu@newsis.com

거창군, 경남도 시·군 교육협력사업 공모 선정

[한태수]

[한국공보뉴스/경남광역본부] 한태수 기자 = 경남도·도교육청·지자체 협업 교육 거버넌스 구축



지역과 교육이 상생하는 교육협력 우수모델 성공적 안착 추진

거창군은 지난 6일 청소년 자치, 교육, 문화 간 통합 내실화를 통해 지역 상생을 도모하는 '2023 경남도 시·군 교육협력사업' 운영 대상지로 웅양면이 선정됐다고 밝혔다.

'시·군 교육협력사업'은 지자체·교육지원청 간 유기적 협업을 바탕으로 도·도교육청·지자체 간 대응투자(1:1:1)를 통해 추진될 예정으로 건물을 새 단장하고 시설 환경을 구축할 수 있는 공간구축비, 인건비, 사업 운영비와 프로그램 운영비 등 1억 5000만 원의 사업비를 투입할 계획이다.

이번 사업 대상지로 선정된 웅양면 복지회관은 웅양초·중, 웅양면행정복지센터와 근거리에 위치해 청소년과 지역민이 자주 찾을 수 있는 장점이 있으며, 이를 통해 앞으로 청소년 활동 공간, 지역민 마을 놀터를 한 공간에 조성해 자치·교육·문화 간 통합 내실화를 단계별로 구축해 나갈 예정이다.

또한, 같은 건물에 위치하고 있는 웅양공별지역아동센터와 장미경로당 시설 개선을 통해 청소년 등 다양한 공간 활용 주체들의 만족도 향상을 도모할 수 있을 것으로 기대된다.

구인모 거창군수는 "특화교육과 면단위 정주를 희망하는 도시민의 기대감 충족을 위해 지역 상생 모델 발굴이 중요한 상황이다"며 "경남도, 도교육청, 지자체 간 소통과 협업을 통해 교육과 지역을 새롭게 디자인해 나갈 수 있도록 적극 지원하겠다"고 말했다.

한편, 2023년 경남 작은학교 살리기 사업으로 주상면이 선정된 이후 연이어 경남도 시·군 교육협력사업 공모에 웅양면이 선정되면서, 군의 북부권역(주상·웅양·고제면)이 청소년 친화 지역으로 발돋움할 향후 미래에 기대가 모아지고 있다.

taesu8780@hanmail.net

거창 양지~저전 지방도 선형 개량 추진

도비 131억원 투입, 급커브·결빙구간 등 교통 불편 해소 기대



거창군의 현안사업인 지방도1089호 선 양지~저전간 도로 선형개량 사업 추진이 확정되면서 이달 중 실시설계를 시행한다고 13일 밝혔다.

지난 2021년 12월 경남도의 '2021~2025년 경상남도 지방도 도로건설·관리계획'에 지방도1089호선(양지~저전) 선형개량 사업이 반영돼 거창군과 지역주민의 조기 착공에 대한 지속적인 건의로 올해 실시설계용역이 착수된다.

지방도 1089호선 양지~저전간 도로는 함양~울산 고속도로의 남거창IC를 진입하는 국도59호선과 연결되는 도로로 굴곡과 경사가 심해 겨울철 상습 결빙으로 교통사고 위험이 높아 오래전부

터 지역주민의 민원과 개선 요구가 많았던 구간이다.

이번 공사는 신원면 일원의 양지~저전간 2.2km구간으로 131억원을 투입해 2024년까지 실시설계를 완료하고 순차적으로 토지보상과 공사를 착공해 2030년까지 공사를 마무리할 계획이다.

구인모 거창군수는 "지역주민의 오랜 숙원사업이었던 지방도 1089호선 선형개량 공사가 완공되면 지역주민은 물론 도로 이용객들의 교통 편의성과 도로 안전성이 크게 향상될 것으로 기대된다"며 "빠른 시일 내 공사가 마무리될 수 있도록 최선을 다하겠다"고 말했다. /장명익기자

거창군, 2023년 주민제안 농정 공모 사업 접수

[한태수]

[한국공보뉴스/경남광역본부] 한태수 기자 = 다수 주민이 수혜 받는 농촌마을 공동사업 발굴



거창군은 지역농업인이 제안하는 사업을 발굴하고 농업인의 참여농정 실현을 위한 '2023년 주민제안 농정 공모 사업'을 오는 28일까지 신청 받는다.

다수 주민이 수혜를 받을 수 있는 농촌마을 공동사업을 희망하는 거창군민이면 누구나 신청 가능하며, 다만 이미 주민제안 농정 공모사업 시행 마을이나 단체, 지역 특화 주민 소득지원 시행 마을은 제외 대상이다.

주민제안 농정 공모 사업은 2015년부터 시행해 왔으며, 현재까지 18개소에서 사업을 추진했다.

사업 대상자 선정은 거창군 농업회의소에서 위탁 시행하며, 과제 제안서 평가를 통해 5개 이내의 우수 시책을 선정하고 공개 발표 심사를 거쳐 사업비 5000만 원 범위 내에서 1~2개소를 최종 선정할 계획이다.

신청을 희망하는 마을·단체는 과제 제안서를 작성해 거창군 농업회의소를 방문해 신청하거나 전자메일 (kkh5960@nate.com)로 제출하면 된다.

기타 자세한 사항은 거창군 농업회의소 홈페이지 또는 전화(☎055-940-5547)로 문의하면 상세하게 안내받을 수 있다.

taesu8780@hanmail.net

거창군, 제15회 대한민국 청소년 트로트 가요제 개최

[이종필]

5월 20일, 트로트 꿈나무 거창으로 모여라!



제15회 대한민국 청소년 트로트 가요제 포스터

(거창=국제뉴스) 이종필 기자 = 거창군은 대한민국 청소년들의 끼와 열정을 겨루는 제15회 대한민국 청소년 트로트 가요제를 개최한다.

예선은 오는 4월 15일 오후 1시 거창문화센터에서 열리며, 본선은 5월 20일 오후 7시 30분 거창창포원에서 열릴 예정이다.

만 8세 이상 30세 미만의 노래를 좋아하는 청소년이면 누구나 참가할 수 있으며, 신청은 경남예총 홈페이지에서 신청서를 내려받아 경남예총(knfacok@hanmail.net), 거창예총(art-beaksy@hanmail.net), 거창연예인협회(song-0598@naver.com) 중 한 곳으로 보내면 된다.

예선 참가 접수는 4월 14일 오후 5시까지 가능하며, 별도의 참가비는 없지만 한국연예예술인협회 회원, 음반을 출시한 자, 최근 5년 이내 본 가요제에서 대상을 수상한 자는 참가가 제한된다.

대상 입상자에게는 상금 및 가수 인증서가 수여되며, 대상·금상·은상 입상자는 2023년도 대한민국 트로트 가요제 공연에 초대된다.

특히, 음반 제작 시 작곡, 작사 등 필요한 부분이 지원되며 주관 방송사의 방송 출연을 지원하는 등 많은 혜택이 제공된다.

정기영 경남 연예협회 회장은 “청소년들의 노래에 대한 꿈과 열정을 엿볼 수 있는 흥겨운 공연으로 진행될 대한민국 청소년 트로트 가요제에 많은 관심 부탁드립니다”고 전했다.

이건형 거창예총 회장은 “거창을 비롯한 서부 경남에서 청소년들이 트로트에 대한 끼를 발산할 수 있는 무대가 없어 아쉬웠는데, 거창에서 개최될 수 있도록 도와주신 경남예총과 거창군에 감사드리고 트로트 미래 꿈나무들이 더 큰 세계로 진출할 수 있는 계기가 되도록 운영에 노력하겠다”며 “청소년들의 많은 참여를 바란다”고 말했다.

거창군에서 개최되는 제15회 대한민국 청소년 트로트 가요제는 청소년들에게 트로트를 장려하고 무대 경험을 제공해 숨겨진 재능을 발견하고 발산하는 축제가 될 것으로 기대된다.

민영뉴스통신사 국제뉴스/chongphil@naver.com

따뜻한 봄날 정원서 열리는 '작은 음악회'

17~28일 거창근대의료박물관
주중 점심시간마다 공연 마련
대중 음악·국악 등 장르 다양

“봄기운이 가득한 정원에서 점심시간 좋은 사람들과 함께 음악을 들으며 남은 하루 활기차게 이어가요.”

나른한 봄날 춘곤증을 날리는 '이야기가 있는 정오, 거창근대의료박물관 정원음악회'가 17일부터 거창읍 거창근대의료박물관에서 열린다. 열흘 동안 열리는 이 행사는 다양한 장르의 음악과 함께 이웃들과 이야기를 나누며 평범한 점심시간을 특별하게 보낼 수 있도록 구성했다.

정원음악회는 거창근대의료박물관 뜰에서 열린다. 2016년 문을 연 이 박물관은 1954년에 건립된 거창 지역 최초 근대 의료 시설인 옛 자생의원을 새롭게 꾸며 개관한 곳이다. 해방 이후 건립된 지방 근대 의료시설 모습을 그대로 볼 수 있다.

음악회는 낮 12시 10분 문화관광해설사가 근대의료박물관 이야기를 들려주며 시작한다. 고풍스러운 박물관



나른한 봄날 춘곤증을 날리는 '이야기가 있는 정오 거창근대의료박물관 정원음악회'가 17일부터 거창읍 거창근대의료박물관에서 열린다. 2020년 열렸던 음악회 모습. /거창군

정원에 앉아 병원을 지켰던 목련부터 자생의원을 드나들었던 지역민들의 이야기를 추억으로 되새긴다. 이야기가 무르익을 무렵 아름다운 음률이 감동을 선사한다. 기타를 비롯해 색소폰, 오카리나, 드럼, 대금 등 다양한 악기가 오후 감성을 자극한다.

이번 음악회에서는 '거창국악단'을 비롯해 '음치박치', '거창버스킹', '기타스토리', '조이색소폰', '민들레' 등 7팀이 무대를 꾸민다. 이들은 편안한 연주곡을 비롯해 인기있는 대중음악과 신명나는 국악 등을 선보일 예정이다.

조호경 거창군 문화관광과장은 “거창지역 최초 근대 의료시설에서 여는 색다른 음악회로 나른한 봄날 춘곤증을 싹 날리길 바란다”며 “거창지역 역사가 살아있는 옛 자생의원 마당에서 특별한 오후를 즐겨보는 것도 좋을 것”이라고 말했다.

정원음악회는 17일부터 28일까지 낮 12시 10분부터 1시간 동안 토요일과 일요일을 제외한 주중에 열린다. 참여 인원 제한 없이 마당에 깔린 관람석에 앉으면 음악회를 즐길 수 있다.

김태섭 기자 kimtsq@idomin.com



거창창포원에 핀 수선화./거창군/

거창창포원에 ‘色色 봄’ 찾아왔어요

튤립·수선화·다육·야자수 등 다채
내달 18일부터 아리미아 꽃 축제도

경남 제1호 지방정원인 거창창포원에 수선화와 튤립, 벚꽃, 꽃잔디 등 20여종의 꽃들이 형형색색(形形色色) 자태를 뽐내며 아름다운 봄 정원을 연출하고 있다.

거창창포원 중앙광장을 중심으로 5만 송이 튤립과 수선화가 이국적인 분위기를 자아내고 있으며, 유리온실에서는 다육식물과 야자수 등 다양한 종류의 아열대식물을 감상할 수 있다.

거창창포원은 자연 속 보태니컬 가든 역할을 하면서 치유와 힐링의 쉼터로 자리 잡고 있다.

봄에는 튤립, 벚꽃을 시작으로 5월이 되면 100만본이 넘는 꽃창포가 습지와 어우러져 장관을 이루고 여름에는 연꽃과 수련, 가을에는 국화와 단풍, 코스모스, 겨울에는 갈대와 억새 등 계절마다 더 풍성해진 볼거리와 즐길 거리를 선보이고 있다.

거창창포원에서는 내달 18일부터 제4회 아리미아 꽃 축제가 열리고 거창산양삼축제, 온가족놀이터행사 등 다양한 행사가 이어진다. 김윤식 기자

황강광역취수장 설치사업 추진경과

□ 사업개요

- 설치위치 : 합천댐 하류(적중취수장 인근)
- 공급물량 : 45만톤/일(황강광역취수장)
- * 황강(45만톤/일), 창녕(45만톤/일) 취수 ⇒ 동부경남(48만톤/일), 부산(42만톤/일) 공급

□ 그간 추진경과

- 2021. 6. 21. : ‘거창군 황강광역취수장 설치 반대 투쟁위원회’ 발족 및 결의대회
- 2021. 6. 24. : 황강광역취수장 설치 반대 집회 개최(세종시 환경부청사 앞)
- 2021. 6. 24. : 낙동강유역물관리위원회 심의·의결(조건부 의결)
- 2022. 6. 30. : 재정사업평가위 예비타당성 조사 통과(기재부)
- 2022. 7. 25. : 도의회 경제환경위원회 현지 의정 활동 참석(거창군수)
- 2022. 7. 27. : 거창군의회 ‘황강취수장 전면 백지화 촉구 결의문’ 채택
- 2022. 11. 2. : 환경부, 민관협약체 구성거창군 위원 제외 회의 참석 및 의견 개진 가능
- 2023. 2. 28. : ‘거창군 황강취수장 관련 범군민 대책위원회’ 발족 및 결의대회
- 2023. 3. 23. : 「황강광역취수장 설치사업 중단 촉구 결의문」 관계기관 전달
- 2023. 3. 31. : 범대위 실무추진단 환경부 방문(거창군 피해지역 포함 건의)

□ 거창군민의 입장

■ 합천댐은 거창물이 전량 유입되어 황강 취수원으로 활용

- 합천댐 유역면적 925.487km²에서 거창군은 86%의 면적을 차지함.
- 황강 하류에 취수원이 설치되지만 실질적인 용수 공급원은 상류에 위치한 합천댐에서 대부분의 수량을 공급받게 됨. 따라서, 거창군은 황강광역취수장 개발과 관련 직접 당사자임.

■ 상수원 관리를 위해 상류지역 규제 강화 불가피

- 황강광역취수장에서 45만톤/일을 취수하기 위해서는 합천댐의 고수위 유지
 - 안개 발생 증가로 농작물 피해와 맑은 날 감소로 주민 우울증 발생 우려됨.
 - 황강 취수, 물 부족(댐)→댐수위 상승→안개발생, 녹조 증식(악순환)
- 황강의 수질개선을 위해서는 취수원 상류지역에 대한 규제가 불가피하고, 맑은 물 확보를 위한 댐운영 방식 변화로 상류지역 오염원관리 강화될 것임.

□ 황강광역취수원 수계도

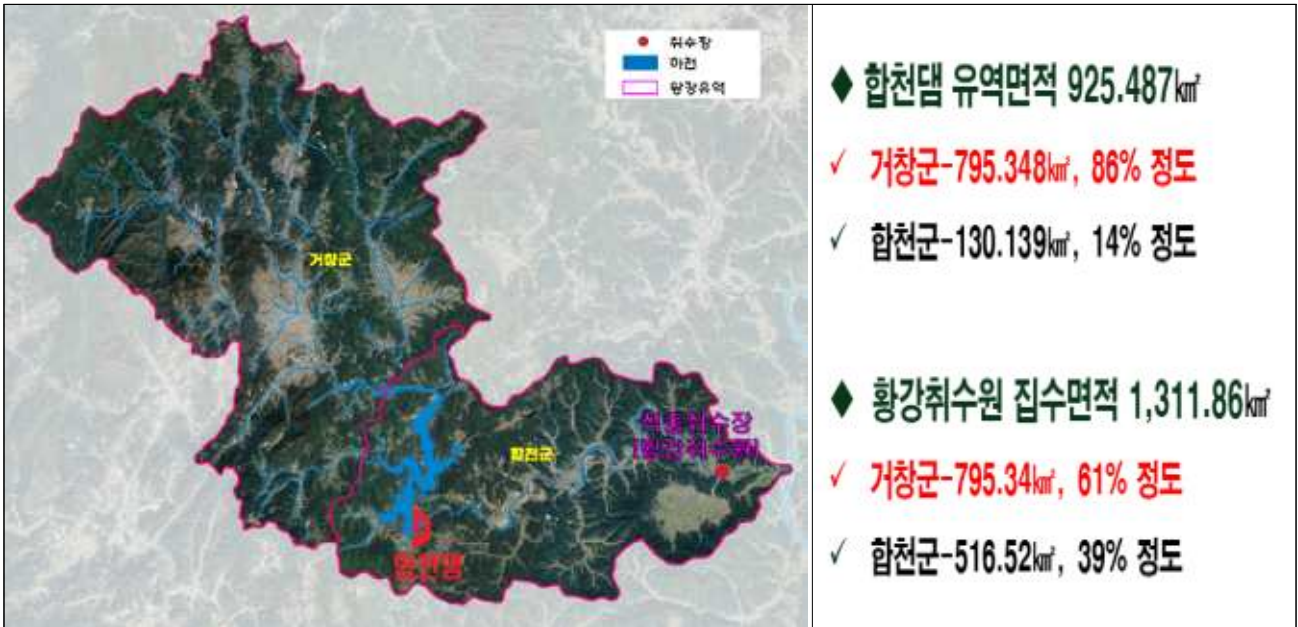

□ 환경부 추진계획

- 안전한 먹는 물을 위한 수질개선과 취수원 다변화 사업
 - 타당성조사 및 기본계획수립 : 2022. 12. ~ 2023. 12. *진행중
 - 전략환경영향평가 : 2022. 12. ~ 2023. 12. *진행중
 - 기본 및 실시설계 : 2024년
 - 착공 및 준공 : 2025 ~ 2028년

□ 향후 대응계획

- 환경부 방문('23. 3. 31.)시 건의 우리군 '영향지역', '민관협의체' 포함 요구
 - 환경부의 답변 정도에 따라 범대위 활동 방향 강도 설정
 - * 영향지역, 민관협의체 : 합천군, 창녕군 포함(현, 우리군 제외)
- 타당성 조사 및 기본계획 수립 용역 결과('23. 12. 예정)에 따라 우리군 영향지역 포함 지속적 건의
 - 과학적이고 객관적인 근거를 가지고, 우리군 피해 여부 부각

문의처 : 거창군 환경과 ☎055-940-3512

거창군 화장시설 건립 후보지 공개모집

1. 공모(신청)기간 : 2023. 2. 27. ~ 2023. 4. 27.(60일간)
2. 신청자격
 - 공고일 현재 건립 후보 해당 읍·면 유치위원회 대표자
(별도 유치위원회 구성 필요)
 - 신청단위 : 읍·면 단위 신청
3. 신청방법
 - 유치위원회 대표자 명의로 해당 읍·면을 경유하여 신청서 제출
 - 주민 동의서는 해당 읍·면의 마을단위 주민 서명을 받아 제출
(공고일 기준 주민등록상 주민)
 - ※ 신청서식은 군 홈페이지 공고·고시란에서 다운받아 사용
4. 접수처 : 건립 후보 신청지역 읍·면을 경유하여 군청 전략담당관
5. 지역개발(인센티브) 지원계획
 - 지원기간 : 준공 후 10년 이내
 - 지원지역 : 화장시설 소재 해당 읍·면

구분	지원시기	지 원 내 용	비 고
주민지원 및 지역개발사업	준공후 10년간	주민숙원사업 지원	50억원 이내
수익금 배분	준공후 10년간	매년 화장장 수익금 배분	화장장 수입의 10%이내
운영권 부여	준공후 10년간	부대시설 운영권 부여	부대시설로 매점, 식당, 카페 등을 설치할 경우
일자리 제공		공무직 또는 기간제근로자 채용 시 우선권 부여	
사용료		화장장 사용료 면제	※ 읍 경우 별도로 정함

※ 지원사업은 별도 조례 제정 및 세부협약에 따름

6. 사업개요
 - 부지규모 : 15,000㎡ 이상
 - 주요시설 : 화장시설(화장로 3기), 관리사무실, 유족대기실, 휴게실 등

문의처 : 거창군 전략담당관 공공시설담당 ☎ 940-3378

공익직접지불금 신청 안내



신청기간

- 2023. 4. 17. ~ 2023. 5. 19.

접수처

- 산지 소재지 읍·면·동사무소
* 대상 산지가 2개소 이상일 경우
가장 큰 면적의 소재지

대상

- '19.4.1.~'22.9.30.까지 임야대상 농업경영체
등록한 산지에서 임산물생산업, 육림업에
종사하는 임업인, 농업법인
 - 농업 외 소득금액 3,700만원 미만
 - 매년 90일 이상 지급대상산지 종사
 - 산지소재지 동일, 또는 연결 시·군·구
농촌지역 거주자(그 외 주업기준충족)등

제출서류

- 등록신청서
- 지급대상임을 증명하는 서류
 - 본인 소유 산지가 아닌 경우
적법한 권원·사용 증명 서류
 - 소규모임가직불금 신청자의 경우 가족관계증명서
 - 경영면적, 임산물 판매금액, 경영투입비용,
영림일지 등 종사일수 증명서류

* 해당 서류만 제출

- 자세한 사항은 임업인 임업경영체통합포털
(www.foco.go.kr)자료실 내 시행지침 참조

문의처

- 신청 : 산지 소재지 읍·면·동
- 지급 : 산지 소재지 시·군·구 산림부서
- 제도 : 산림청 임업직불제팀(☎1588-3249)
산지 소재지 지방산림청

신청방법

1단계



읍·면·동 방문하여 임업직불금 등록신청서 수령 또는
임업경영체 통합포털「임업-in」- 알림·소식 - 자료실에서
임업직불금 등록신청서 다운로드

2단계



신청서 작성, 제출 서류 준비

3단계



관할 읍·면·동 제출 및 접수증 수령



거창군 위원회 인재풀 제도 시행 안내

★ 나도 군정에 참여할 수 있다! ★

거창군 위원회 인재풀 제도 안내

- ☑ 신청자격 : 사회 각 분야의 학식과 전문경험, 덕망을 갖춘 만 20세 이상 거창군민 누구나
- ☑ 신청기간 : 2023. 3. ~ 상시
- ☑ 신청분야 : 행정, 복지, 관광 등 50여개 분야
- ☑ 신청방법 : 홈페이지, 우편 및 방문접수

신청문의 : 기획예산담당관 기획담당 ☎ 055-940-3036

○ 거창군 위원회 인재풀이란?

- 거창군이 구성·운영하는 각종 위원회에 거창군민 및 전문가의 참여를 확대고 다양한 거창군 위원회에 위원을 적재적소에 위촉하기 위해 적합한 인력을 미리 확보하는 인력은행 제도

○ 신청분야

그 룹	분 야
일반행정	정치, 행정, 법률, 치안, 경제, 경영, 투자, 기업, 재정·회계, 세무, 부동산, 지적, 주택관리, 소비자보호
보건·복지·여성·교육	건강·의료, 식품위생·영양, 교육, 복지, 여성, 아동·청소년, 노인, 장애인, 외국인
문화·체육·관광·예술	체육, 문화, 관광, 디자인·광고, 문학, 미술, 음악
건설·경제·환경·재난안전	건축, 토목, 조경, 도시계획(설계), 교통, 환경, 방재·소방, 안전, 승강기, 온천, 유통·운수, 에너지
농업·산업·축산·수도	농업, 농기계, 축산, 산림, 수자원
기타	기계, 전기, 통신, 역사(향토유적), 지리, 정보 등

○ 신청방법

- 홈페이지 : 군민참여-거창군 위원회 인재풀(<http://www.geochang.go.kr>)
- 우 편 : 우)50132 거창군 거창읍 중앙로 103, 거창군청 기획예산담당관
- 방문접수 : 거창군청 기획예산담당관 기획담당

문의처 : 거창군 기획예산담당관 ☎ 940-3036

2023년 거창군 제안제도 운영 안내

- 제안기간 : 연중
- 신청대상 : 거창군민 누구나
- 주 제 : 군정 전 분야
- 제안방법
 - 국민신문고 : 국민제안(<https://www.epeople.go.kr>)
 - 군청홈페이지 : 군민제안(<http://geochang.go.kr>)
 - 우 편 : 우)50132 경상남도 거창군 거창읍 중앙로 103 거창군청
 - 팩 스 : 055-940-3029
 - 방문접수 : 거창군청 기획예산담당관 기획담당
- 우수제안 시상
 - 선정인원 : 6명 이내(최우수 1, 우수 2, 장려 3)
 - ※ 최종 심사 결과 우수제안이 없을 경우 시상하지 않을 수 있음
 - 군수표창 및 시상금 : 최우수 1,000천원/우수 500천원/장려 300천원

※ 유의사항 : 제안으로 볼 수 없는 사항

- 다른 사람이 취득한 특허권·실용신안권·디자인권 또는 저작권에 속하는 것 또는 「국가공무원 등 직무발명의 처분·관리 및 보상 등에 관한 규정」에 따라 보상이 확정된 것
- 접수하려는 기관이 이미 채택했던 제안과 내용이 동일한 것
- 접수하려는 기관이 이미 시행 중인 사항이거나 기본 구상이 이와 유사한 것
- 일반 통념상 적용하기 어렵다고 판단되는 것
- 단순한 주의환기·진정(陳情)·비판 또는 건의이거나 불만의 표시에 불과한 것
- 특정 개인·단체·기업 등의 수익사업과 그 홍보에 관한 것
- 국가나 지방자치단체의 사무에 관한 사항이 아닌 것

문의처 : 거창군 기획예산담당관 ☎ 940-3035

내 고향 거창 살리는 고향사랑기부제

내 고향에 기부하고, 세액공제도 받고 답례품도 받는 **고향사랑기부제!**
 소중한 모아진 기부금은 **거창발전을 위한 주민 복리사업에** 소중히 사용됩니다.

□ 추진배경

- 고향에 대한 건전한 기부문화를 조성하고, 답례품 제공으로 지역 경제를 활성화함으로써 **지역 균형발전을 위해 도입**
- 기부금으로 마련된 재원은 **주민의 복리 증진에 활용**

□ 주요내용

기 부 자	개인만 가능(법인, 단체 명의 불가)
기 부 처	거창군 이외에 거주하는 모든 주민 ※ 거창군 주민 : 경상남도, 거창군 기부불가
기 부 금	연500만원 한도
혜 택	세액공제(연말정산) + 답례품 · (세액공제) : 10만원까지는 전액 ▷ 10만원 초과 ~ 500만원까지는 16.5% 세액공제 · (답례품) 기부금액 30% 내 지역특산물등 제공 ▷ 한우, 사과, 사과즙, 부각, 벌꿀, 칩즙, 잡곡, 거창사랑상품권 등
기부금 사용처	사회적 취약계층 지원, 청소년의 육성·보호, 지역 주민의 문화예술·보건 등의 증진, 지역공동체 활성화 지원 등

□ 기부방법

- 온라인 기부 : 고향사랑e음(<https://www.ilovegohyang.go.kr>) 접속



- 오프라인 기부 : 농협은행, 농축협 방문 접수

문의처 : 거창군 전략담당관 ☎ 940-3693

일반행정

1. 주민참여예산 제도

□ 경상남도 공모사업

○ 기 간 : 2023. 4. 10. ~ 5. 24. / 45일간

○ 대 상 : 경남도민

* 단, 경상남도과 시군의 공무원, 산하 출자출연기관 및 지방공기업 종사자 제외

○ 내 용 : 2024년 예산편성을 위한 주민참여예산(도민주도형) 공모

○ 분 야 : 4개분야

- 도정참여형, 도-시군 연계협력형, 청년참여형, 생활안전형

○ 신청방법 : 사업제안 신청서 작성 제출

- 홈페이지 : www.gyeongnam.go.kr/budget/

- 우편 및 방문 : 경상남도 창원시 의창구 중앙대로 300 경남도청 예산담당관

○ 문 의 : 경상남도 예산담당관(☎055-211-2433, 2436)

□ 거창군 공모사업

○ 기 간 : 2023. 4. 10. ~ 5. 12. / 33일간

○ 분 야 : 4개분야

- 주민주도형, 청소년·청년주도형, 사회적약자 지원형, 지역주도형

○ 신청방법 : 홈페이지, 방문, 우편 등

- 홈페이지 : 군 홈페이지>군민참여>주민참여예산제

- 우 편 : 경상남도 거창군 거창읍 중앙로 103 거창군 기획예산담당관

- 방 문 : 거창군청, 읍·면 행정복지센터

○ 문 의 : 거창군 기획예산담당관(☎055-940-3053)

1. 인터넷 수능방송 수강료 지원 사업 시행

- 사업기간 : 2023. 5. ~ 2024. 3.
- 사업대상 : 관내 중·고등학교 110명
- 사업내용 : 강남구 운영 인터넷 수능방송 연간 수강료 지원
* 강남구청 인터넷 수능방송 : 국내 유일의 자치구 자체 운영 인터넷 강의
- 추진일정
 - 2023. 4. 17. ~ 4. 19. : 수강사이트 도메인 개설
 - 2023. 4. 20. ~ 4. 27. : 학교별 학생 수강대상자 추천

2. 도서관 제59회 도서관주간 행사

- 일 시 : 2023. 4. 12. ~ 4. 30.
- 장 소 : 거창군립한마음도서관
- 대 상 : 거창군민 누구나
- 초청강사 : 요조(작가, 가수, 책방무사 대표), 여여스님(백화암)
- 행사내용 : 강연, 체험, 대출 권수 확대 등

NO	행사명	일시	장소	주요 내용
1	요조 작가와의 만남	2023. 4. 19.(수) 19:00	3층 시청각실	'만지고 싶은 기분' 강연
2	여여스님 강연회	2023. 4. 27.(목) 19:00	3층 시청각실	'아낌없이 주는 대자연의 선물' 강연
3	두 배로 대출 데이	2023. 4. 12.(수) ~ 4. 30.(일)	종합자료실 어린이모자자료실	대출권수 5권→10권 희망도서 1권→2권 확대

1. 상상생활문화센터 플리마켓 운영

- 일 시 : 2023. 4. 29.(토) 13:00~18:00
- 장 소 : 농협중앙회 거창군지부 앞마당
- 운영규모 : 20개 부스
- 행사내용 : 상상생활문화센터
 - 판매물품 : 라탄공예품, 캘리그래피소품, 아동의류, 디퓨저 등
 - 체험마당 : 석고방향제 채색, 전통매듭, 미니꽃바구니 만들기 등

2. 2023년도 읍·면체육대회 개최 계획

- 사업명 : 2023년도 읍·면 체육대회 개최 지원
- 주 최 : 12개 읍면 체육회
- 주요내용 : 읍·면 체육대회 개최 및 화합의 장 마련
- 보조금 : 180백만원(15,000천원 × 12개 읍·면체육회)
- 개최일정

구분	일 자	대 회 명	개 회 식	장 소	비고 (인원 등)
1	4. 28.(금)	제33회 주상면민 한마음체육대회	10:00	희랑체육공원	700
2	4. 29.(토)	제31회 남하면민 한마음체육대회	10:00	남하초등학교	500
3	4. 29.(토)	제28회 사과골 고제면민 체육대회	10:00	거창중학교 고제분교	800
4	4. 29.(토)	2023 위천면민 체육대회	11:00	그라운드 골프장	800
5	4. 30.(일)	제34회 남상면 한마음체육대회	10:00	어울림마을 다목적센터	1,000
6	4. 30.(일)	제37회 마리면민 체육대회	12:30	마리초등학교	500
7	5. 6.(토)	제34회 신원면민 체육대회	09:30	사랑누리센터 운동장	900
8	5. 6.(토)	제38회 가조면민 체육대회	10:00	가조초등학교	500
9	5. 6.(토)	제34회 가북면민 한마음체육대회	10:30	가북중학교	500
10	5. 6.(토)	2023 웅양면민 어울림 한마당 체육대회	11:30	웅양초등학교	800
11	5. 13.(토)	제9회 강남지구 한마음체육대회	10:00	창남초등학교	1,000
12	8. 15.(화)	제78주년 광복절 기념 북상면민체육대회	10:00	갈계숲 일원	500

문화·체육

3. 2023 거창군수컵 리틀K리그 전국 유소년 축구대회 개최

○ 기 간

- 1차 : 2023. 4. 22. ~ 4. 23. <2일간>

- 2차 : 2023. 4. 29. ~ 4. 30. <2일간> * 개회식 미개최

○ 장 소 : 스포츠파크 주경기장 등 3개 경기장

○ 참가규모 : 96개팀 1,200여명

○ 주최/주관 : (사)한국유소년축구교육원 / 거창군축구협회

문화·체육

4. 제11회 거·함·산·합 10개정 친선 궁도 개최

○ 일 시 : 2023. 4. 29.(토) * 개회식 10:00

○ 장 소 : 거창스포츠파크 궁도장

○ 참가규모 : 300여명

○ 주최/주관 : 거창군 궁도협회 / 거창군

문화·체육

5. 국민체육센터 5월 회원(수영·탁구·볼링) 재등록

○ 재등록

- 기 간 : 2023. 4. 19. ~ 4. 21.

- 방 법 : 국민체육센터 방문 접수 / 선착순

- 정 원 : 760명 (수영 26개반 660명, 탁구 14개반 90명, 볼링 1개반 10명)

○ 추가등록

- 기 간 : 2023. 4. 26. ~ 4. 27.

- 방 법 : 국민체육센터 방문 접수 / 선착순

- 내 용 : 기존 강습반 결원 시 모집

- 모집인원 : 2023. 4. 24. ~ 4. 25. 홈페이지 공지 예정

* 강습반 출석률 40%미만인 회원은 재등록 제한될 수 있음

6. 국민체육센터 5월 수영강습 기초반 모집

- 모집기간 : 2023. 4. 22. ~ 4. 23.
- 모집인원 : 30명 ※ 강습반 : 오전 9시
- 접수처 : 국민체육센터 안내실
- 추첨일 : 2023. 4. 25.(화) 14:00
- 강습시작 : 2023. 5. 2.(화)부터

1. 2023년 에너지효율개선사업 (난방지원) 신청

- 신청기간 : 2023. 4. 17. ~ 9. 30.
- 지원대상 : 국민기초생활수급가구 및 차상위계층, 복지사각지대
* 우선순위에 의한 지원가구 결정
- 접수처 : 대상자 주소지 읍·면사무소
- 지원내용 : 단열·창호·바닥(건식 온수패널) 시공, 보일러 교체
- 사업량 : 50가구 / 가구당 최대 330만원 지원
* 전국 단위 사업으로 예산 소진시 조기에 지원 중단될 수 있음
- 신청서류 : 지원신청서, 주택소유주 동의서, 기초생활수급자·차상위계층 증명서
- 시행처 : 한국에너지재단

2. 신재생에너지 주택지원사업 신청·접수

- 신청기간 : 2023. 4. 17. ~ 5. 3.(17일간)
- 사업내용 : 단독주택 태양광 설치비용 지원
- 사업량 : 150kW(50가구 × 3kW)
- 대상 : 아래 사항을 모두 만족하는 대상
 - 건축법 시행령 제3조의 5 [별표1]에서 규정한 단독주택
 - 2023. 4. 10. 이전부터 우리 군에 주민등록된 자
 - 기타사항은 산업통상자원부 공고내용을 적용함
- 접수처 : 한국에너지공단 그린홈 홈페이지(greenhome.kemco.or.kr)

3. 2023년 임산물 포장재 지원사업 신청·접수

- 신청기간 : 2023. 4. 5. ~ 4. 20.
- 신청대상 : 임산물 소득원의 지원대상 품목 생산자 및 생산자단체
- 사업비 : 59,486천원(군비 29,743천원, 자부담 29,743천원)
- 사업내용 : 임산물 내·외부 포장재 구입비 지원
- 접수장소 : 산림과, 읍·면사무소 경제산업담당

4. 2023년도 임업·산림 공익직접지불사업 신청·접수

- 신청기간 : 2023. 4. 17. ~ 5. 19.
- 신청대상 : 2019. 4. 1. ~ 2022. 9. 30.까지 임야 대상 농업경영체 등록을 완료한 산지에서 임산물생산업, 육림업에 종사하는 임업인, 농업법인
- 신청유형 : 임산물 생산업 직불금(소규모임가, 면적), 육림업 직불금
- 접수장소 : 산지 소재지 읍·면사무소
- * 전년도(2022년) 지급건수 270건(1,096ha) / 지급액 808,344천원

5. 2023년 거창군 전기이륜차 보급사업

- 사업기간 : 2023. 4. 17. ~ 예산 소진시까지
- 사업비 : 96백만원(국비 48, 도비 14, 군비 34)
- 사업량 : 60대 ※ 상·하반기 2회 공고
- 신청대상
 - 신청서 접수일 현재 90일 이상 거창군에 주소를 둔 개인·개인사업자
 - 거창군 관내에 소재한 법인, 공공기관 및 지방공기업
- 신청방법 : 무공해차 구매보조금 지원시스템을 통해 이륜차 제작·수입사가 신청(개인 신청 불가)
- 보급기준 : 개인·법인 당 1대(최대 1.4백만원 ~ 3백만원)

6. 거창군⁷⁰⁰ 시민정원사 양성과정 교육생 추가 모집

- 접수기간 : 2023. 4. 20. ~ 4. 21. ※ 선착순 모집(방문접수)
- 교육기간 : 2023. 4. 27. ~ 9. 7. / 매주 목요일 4시간(20강좌)
- 대상 : 10명(거창군 주민등록자)
- 예산액 : 30백만원(군비)
- 장소 : 거창창포원 일원
- 수강료 : 무료
- 교육내용 : 정원조성 분야에 대한 이론 및 실습 교육

7. 2023년 거창군 전기굴착기 보급사업

- 사업기간 : 2023. 4. 12. ~ 예산 소진시까지
- 사업비 : 40백만원(국비 20, 도비 6, 군비 14)
- 사업량 : 2대
- 신청대상
 - 신청서 접수일 현재 90일 이상 거창군에 주소를 둔 개인·개인사업자
 - 거창군 관내에 소재한 법인, 공공기관 및 지방공기업
- 신청방법 : 무공해차 구매보조금 지원시스템을 통해 굴착기 제작사 신청(개인 신청 불가)
- 보급기준 : 개인·법인 당 1대(최대 8백만원 ~ 20백만원)

8. 2023년 우수후계농업경영인 지원사업 신청·접수

- 기간 : 2023. 4. 3. ~ 4. 21.
- 대상 : 후계농 선정된 후 5년 이상 영농에 종사 중인 자
(2018년까지 선정된 후계농업경영인까지 신청 가능)
- 신청방법 : 신청서 및 사업계획서 등 읍·면사무소 제출
- 모집인원 : 전국단위 500명
- 내용 : 최대2억원 대출 지원 / 5년거치 10년 분할 상환(연리 0.5%)
- 향후일정
 - 군 심사 및 전문평가기관 검증 : 2023. 5월 말
 - 우수후계농 지원 및 역량강화교육 : 2023. 6월 말

9. 제33회 한농연 회원가족 체육대회 개최

- 일시 : 2023. 4. 18.(화) 11:00
- 장소 : 주상면 희랑체육공원(주상면 도평리 1229-1)
- 참석인원 : 500명정도(한농연거창군연합회원 및 내빈)
- 내용 : 한농연회원들간의 화합의장 및 체육대회 개최

농업·경제**10. 2023년 강소농사업 지원대상 농업경영체 추가모집**

- 기 간 : 2023. 4. 11. ~ 4. 19.
- 대 상 : 농업경영체 등록을 완료한 중소규모 농업인
- 신청장소 : 읍·면사무소 또는 농업기술센터 농업지원담당
- 내 용 : 경영목표 달성을 위한 경영진단, 전문기술, 컨설팅 및 교육 등

농업·경제**11. 2024년 발작물공동경영체육성지원 신청·접수**

- 접수기간 : 2023. 4. 17. ~ 5. 4.
- 신청대상 : 영농조합법인, 농업회사법인, 농협, 협동조합
- 사업비 : 10억원(1년차 1.5억, 2년차 8.5억)
 - 지원비율 : 보조90%(국비 50, 지방비 40), 자부담 10%
- 사업기간 : 2년(2024년 연차평가, 2025년 종합평가)
- 사업내용 : 군 단위 공동경영체를 조직하여 경영기반 구축

농업·경제**12. 로컬푸드 특판행사 개최**

- 행사명 : 행복한 거창 이야기
- 기 간 : 2023. 4. 28. ~ 4. 30. / 3일간
 - * 개막행사 : 2023. 4. 28.(금) 11:00
- 장 소 : 거점APC 주차장 일원
- 운영규모 : 34개 부스(행복농촌과 10개 유관단체 참여)
- 흥 보 : 방송(knn) 연계, 라이브커머스(수출유통담당)
- 내 용
 - 판매행사 : 로컬푸드, 6차산업협회, 귀농귀촌단체, 가공센터 참여
 - 먹 거 리 : 축협 애우차량 + 거창축협 고기, 쌈 패키지 상품 판매
 - 전시행사 : 행복농촌과 유관단체별 사업 홍보 및 사진 전시 등
 - 부대행사 : 전통놀이 체험, 농·축산물 경매행사, 모종심기 체험 등

13. 신규농업인 농업인턴제 현장실습교육 신청 접수

- 기 간 : 2023. 4. 13. ~ 4. 25.
- 대 상 : 농촌이주 5년 이내 귀농인 및 농업경영체 등록
5년 이내 신규농업인 등
- 선발인원 : 5명
- 내 용 : 작목별 현장실습에 따른 교육훈련비 및 교수수당 지급
- 선도농가(매월 400천원), 연수생(매월 800천원) / 최대 5개월
- 접 수 처 : 읍·면 경제산업담당

보건·복지

1. 제43회 장애인의 날 기념행사

- 슬 로 건 : “차별은 없이, 기회는 같이, 행복은 높이“
- 일 시 : 2023. 4. 19.(수) 09:00~16:00
- 장 소 : 거창실내체육관 일원
- 참가인원 : 1,800여명(장애인, 유관기관장, 자원봉사자, 관계공무원 등)
- 행사내용
 - 제9회 장애인 체육대회 : 09:00~10:30
 - 제43회 장애인의 날 기념식 : 11:00~12:00
 - ※ 기념식 전 20분간 식전행사 실시
 - 제27회 장애인복지증진대회 : 13:00~16:00
- 주최/주관 : 지체, 시각, 농아인, 척수 장애인 협회, 장애인부모회

보건·복지

2. 거창군 “스마트^韓데이” 찾아가는 어르신 스마트기기 교육 실시

- 기 간 : 2023. 4. ~ 12.
- 교육장소 : 전 읍면 경로당 330개소
- 교육시간 : 경로당별 2회 실시(1회당 2시간)
- 교육내용
 - 스마트폰 기본 사용 및 어플리케이션 사용방법 교육
 - 키오스크 사용방법 및 디지털 범죄 예방 교육

보건·복지

3. 찾아가는 이동복지관 운영

- 운영일정

운영일시	지원 대상(면)	운영장소(마을)		수혜인원	비고
2023. 4. 26.(수)	남상면	1회차(13:00~15:00)	지하경로당	180명	
		2회차(15:00~17:00)	괴화경로당	50명	

- 내 용 : 의료봉사, 이혈봉사, 이·미용 서비스, 이동 세탁차 장수사진, 찾아가는 공유냉장고 “자주만나장(場)” 운영
- 참여단체 : 의료단체(적십자, 서경병원), 이혈봉사단, 개인봉사자 등

4. 아동복지교사 기간제근로자 채용 계획

- 채용인원 : 아동복지교사 2명(기간제)
- 채용분야 : 지역아동센터 아동대상 기초학습, 외국어, 독서, 예체능 지도가 가능한 기본분야 교사(자격증 소지자 우대)
- 근무기간 : 2023. 6. 1. ~ 2023. 12. 31. / 1년 연장계약 가능
- 기본급 : 월 1,260천원
- 채용방법 : 공개채용(1차 서류심사, 2차 면접심사)
- 모집일정
 - 공고기간 : 2023. 4. 24. ~ 5. 8. (2주간)
 - 접수처 및 접수방법 : 행복나눔과 드림아동담당 방문접수

5. 엠폭스(원숭이두창) 예방 홍보

- 기 간 : 2023. 4. 17. ~ 상황종료시
 - * 국내 확진자 발생현황 (4. 12. 기준) : 8명
- 내 용
 - 엠폭스 발생국(장소)을 여행하는 경우 바이러스를 보유 할 수 있는 동물 및 의심환자 접촉 피하기
 - 엠폭스 발생국가 방문력이나 의심환자 밀접접촉(피부·성접촉) 등의 위험요인과 의심증상이 있는 경우 질병관리청 콜센터(1339)로 상담
 - 개인위생수칙 준수 및 증상 있을 시 의료기관 방문

< 엠폭스(원숭이두창) >

- 법적근거 : 제2급감염병
- 정 의 : 원숭이두창 바이러스 감염에 의한 급성 발열, 발진성 질환
- 잠 복 기 : 5~21일(평균 6~13일)
- 감염경로 : 원숭이두창 바이러스에 감염된 동물(쥐, 다람쥐 같은 설치류 및 원숭이 등), 감염된 사람 또는 바이러스에 오염된 물질과 접촉할 경우
- 주요증상 : 급성발진, 38.5도 이상 급성발열, 두통, 림프절 병증, 요통, 무기력증 등

6. 「고위험 임신부 의료비 지원」 운영 안내

- 기 간 : 2023. 4. 17. ~ 4. 28.
- 신청기간 : 최종 퇴원일로부터 6개월 이내 신청
- 장 소 : 모자보건실
- 대 상 : 19대 고위험 임신질환으로 진단받고 입원치료를 받은 자
- 지원요건 : 건강보험료 본인부담금 기준중위소득 180% 이하
- 질환별 지원기준

구 분	조기진통, 양막의 조기파열	분만관련 출혈, 중증임신중독증 등	자궁경부무력증 등
지원기간	임신주수 20주 이상 ~37주 미만	임신주수 20주 이상	질병 관련 입원 치료 기간
지원내용	전액본인부담금 및 비급여 본인부담금(진찰료, 투약 및 조제료)등		
지원규모	입원 치료비 중 비급여 본인부담금의 90%를 지원(한도 300만원) 단, 의료급여 수급권자 100% 지원		

7. 국가 암검진(위암) 운영

- 기 간 : 2023. 4. 17. ~ 4. 28.
- 장 소 : 관내검진기관 9개소(거창적십자병원, 중앙메디컬병원 등)
- 대 상 : 만 40세 이상 남녀 중 흡수년도 대상자
- 내 용
 - 검진주기 : 2년
 - 신분증을 지참하여 의료기관 방문하여 위내시경검사 실시

8. 가정용 혈압·혈당 측정기 대여 사업

- 기 간 : 2023. 4. 17. ~ 4. 28.(공휴일/점심시간 12:00~13:00 제외)
- 장 소 : 거창군보건소 2층 건강지원담당
- 대 상 : 고혈압·당뇨병 환자 또는 고위험군
- 대여기간 : 최대 3개월
- 준 비 물 : 신분증 및 고혈압·당뇨병 환자 증명 서류
- 내 용
 - 혈압·혈당 측정기 사용법 안내 후 대여
 - 혈압·혈당 측정치 기록을 위한 건강관리수첩 제공

더 큰 거창도약, 군민 행복시대

【총무담당】..... 1

1. 인구수 증감 내역 [최다애]
2. 제35회 남상면민 한마음 체육대회 안내 [임성진]
3. 2023년 거창군 주민참여예산 공모 안내 [오강준]
4. 2023년 경상남도 주민참여예산 공모 안내 [오강준]
5. 2023년 경상남도 사회조사 협조 안내 [허지은]
6. 고향사랑기부제 안내 [허지은]
7. 고향사랑기부제 답례품 및 공급업체 추가 모집 안내 [허지은]
8. 2023년 거창군 관광기념품 공모전 개최 안내[허지은]
9. 2023년 문화누리카드 사용 안내 [허지은]
10. 중증열성혈소판감소증후군(SFTS) 예방 [허지은]
11. 엠폭스 위기경보수준'주의' 격상 안내 및 예방행동 수칙 안내 [허지은]
12. 농촌형 소화전 점검 계획 알림 [최다애]
13. 2023년도 교육지원바우처사업 신규 신청 접수 [최다애]
14. 관내 동향보고 협조 [임성진]

【행복복지담당】..... 13

1. 어버이날 기념 경로위안 행사 추진 [김미현]
2. 한국필벽재단 협력 민간복지자원 연계사업 신청 안내 [김미현]
3. 2023년 우리다문화장학재단 장학사업 안내 [김미현]
4. 제10회 다문화가족 119안전캠프 참가신청 안내 [김미현]
5. 청년마음건강지원사업 안내 [김미현]
6. 위기가구 등 복지사각지대 발굴·지원 [이동현]
7. 4월 사랑샘터 효나눔 운동화·이불 빨래방 운영 [이동현]

더 큰 거창도약, 군민 행복시대

【개발담당】..... 18

1. 2023년 거창창포원 주민 참여정원 조성 참가자 모집 [이미지]
2. 탄소중립포인트제(에너지) 참여 및 홍보 협조 [이미지]
3. 「제15회 기후변화주간」 행사 홍보 및 참여 협조 [이미지]
4. 황강취수장 설치사업 반대 관련 홍보 협조 [이미지]
5. 영농폐기물 수거품목 및 수거방법 안내 [이미지]

【경제산업담당】..... 28

1. 체납차량 번호차량 집중 영치기간 운영[최성훈]
2. 2023년 신규농업인 현장 실습교육 신청 안내[권세진]
3. 2023년 농식품 가공창업 아카데미 교육생 모집 안내[권세진]
4. 외국인 계절근로자 고용주(농가) 수요조사 신청 안내 [권세진]
5. 2023년 공익직불제 의무교육 자동전화교육 안내 [권세진]
6. 2023년 논 타작물 재배지원사업 신청 알림 [권세진]
7. 2023년 원예특작분야 지원사업 대상자 추가모집 계획 [이다정]
8. 취약계층 등유·LPG 난방비지원사업 카드발급 및 사용방법 안내 [이다정]
9. 2024년 발작물공동경영체 육성지원 사업대상자 모집 [이다정]
10. 「2024년 신재생에너지 융복합지원사업」수요조사 및 사업안내방문일정 [이다정]
11. 2023년 임업·산림 공익직접지불사업 신청 알림 [이성화]
12. 봄철 산불예방 등 마을홍보 협조 [이성화]
13. 2023년 2차 축산발전사업 지원사업 신청 알림 [이성화]
14. 2023년 여성농업인 리더십 아카데미 교육생 모집 알림 [이성화]
15. 2023년 산림작물생산단지 조성사업(소액) 신청 알림 [이성화]
16. 농작물재해보험 밤, 대추, 호두 가입기간 알림 [이성화]
17. 농업인안전재해보험 마을방송 등 홍보 요청 [이성화]
18. 2023년도 재해위험목 제거 및 가지치기 지원사업 신청 알림 [이성화]
19. 2023년 산주직접실행 조림지 풀베기사업 신청 알림 [이성화]
20. 2024년도 산림소득 유통가공분야 공모계획 알림 [이성화]

【 총무담당 】

1. 인구수 증감 내역 [최다애 7665]

기준일	2023. 4. 16.	2022.12.31.	2023. 4. 9.	증 감	
	(현재)	(전년도)	(전주)	전년 대비	전주 대비
인구수	2,296	2,311	2,299	감15	감3
세대수	1,341	1,337	1,340	증4	증1

- 주간 전·출입 현황 : [전입 - 6명 / 전출 - 10명]

2. 제35회 남상면민 한마음 체육대회 안내 [임성진 7661]

- 일 시 : 2023. 4. 30.(일), 09:00 ~ 17:00
- 장 소 : 남상면 어울림마을 일원
- 주최주관 : 남상면체육회
- 주요내용 : 개회식, 체육대회, 한마당대축제(노래자랑, 공연 등)
- 노래자랑 신청 : 남상면 총무담당, 【붙임1】 참고

3. 2023년 거창군 주민참여예산 공모 안내 [오강준 7662]

- 공모기간 : 2023. 4. 10. ~ 5. 12. * 지역주도형 6. 16.까지
- 신청자격 : 거창군민
- 공모유형 : 4개 분야

구 분	사 업 내 용
주민주도형 공모사업 (5억 원)	. 1억 원 이내, 행사성 사업 3천만원 이내 . 군민생활과 밀접한 전 군민의 편익을 위한 사업 . 전 군민(공무원 포함)
청소년·청년주도형 참여사업 (5억 원)	. 1억 원 이내, 행사성 사업 3천만원 이내 . 일자리 문화예술 복지 등 군 자체의 청소년과 청년을 위한 사업 . 9세 이상 45세 이하인 거창군민(청소년 9~24세, 청년 19~45세)
지역주도형 자치사업 (6억 원)	. 5천만 원 이내(읍·면에서 제안) . 주민생활과 밀접하고 살기 좋은 마을만들기를 위한 생활밀착형 사업 . 읍·면 자치회의(사업선정)
사회적약자 지원형 참여사업 (5억 원)	. 1억 원 이내, 행사성 사업 3천만원 이내 . 취약계층의 복지와 편익을 위한 수혜 사업 . 전 군민(공무원 포함)

- 신청방법
 - 홈페이지 군 홈페이지>군민참여>주민참여예산제
 - 우 편 경상남도 거창군 거창읍 중앙로 103 거창군 기획예산담당관
 - 방 문 거창군청, 읍면 행정복지센터

4. 2023년 경상남도 주민참여예산 공모 안내 [오강준 7662]

- 공모기간 : 2023. 4. 10. ~ 5. 24.
- 신청자격 : 경남도민
- 공모유형 : 4개 분야

구 분		사업내용
도 민 주도형	도정참여형 (40억 원)	- 도비 100% 투자 대상 사업(도 직접사업) - 道가 역점사업으로 추진해야 할 사업 - 경상남도 전역에 파급효과가 미치는 사업
	도-시군 연계협력형 (40억 원) (도 30%, 시군 70%)	- 도와 시군 연계 추진 사업 - 시군 단위 지역발전을 위한 사업 - 공모, 시군 참여예산위원회 등을 통해 발굴된 사업 중 도의 재정지원이 필요한 사업 - 시군 소관 업무
	청년참여형 (50억 원) (도 30%, 시군 70%)	- 일자리, 문화예술, 복지 등 다양한 분야의 청년들을 위한 사업
	생활안전형 (40억 원) (도 30%, 시군 70%)	- 범죄예방, 사회적 약자 보호, 교통안전 등 주민밀착형 치안·안전 증진을 위한 사업

- (참여방법) 사업제안 신청서 작성 제출
 - 홈페이지 : www.gyeongnam.go.kr/budget/
 - 우편 및 방문 : 경상남도 창원시 의창구 중앙대로 300 경남도청 예산담당관

5. 2023년 경상남도 사회조사 협조 안내 [허지은 7663]

- 조사목적 : 군민들의 삶의 질과 관련된 사회적 관심사, 시대적 변화에 따른 의식형태 변화상을 과학적으로 분석, 정책 결정의 기초자료로 활용
- 조사기간 : 2023. 4. 28. ~ 5. 17.(기간 중 20일간)
- 조사대상 : 53개 조사구 800가구, 만 15세 이상 가구원(표본조사)
 - ※ 남상면 3개 조사구 135가구
- 조사항목 : 9개부문 52항목(주거교통, 문화여가, 교육 등)
- 조사방법 : 조사원증을 패용한 거창군 조사원이 직접 방문 및 인터넷 조사 병행
 - ※ 전 조사가구에 조사답례품 전달 / 거창군 조사원 : 10명
- 마을방송(안)

○○마을 주민 여러분 안녕하십니까?
 안내 말씀 드리겠습니다.
 거창군은 경상남도와 함께 4월 28일부터 5월 17일까지
 2023년 경상남도 사회조사를 실시합니다.
 거창군에서 채용한 조사원이 조사원증을 패용하고가구를 방문하여 조사를
 진행하오니 주민 여러분께서는 조사원이 방문하면 놀라지 마시고
 조사에 적극 협조해 주시기를 당부 드립니다. 감사합니다.

6. 고향사랑기부제 안내 [허지은 7663]

- 기부주체 : 개인 (법인 등 단체 명의 불가), 【붙임2】 참고
- 기부대상 : 주민등록상 거주지(기초,광역)를 제외한 모든 지자체 가능
- 기부금 : 1인 연간 500만원 한도
- 기부방법
 - 온라인접수 : 「고향사랑e음」 납부 (<https://www.ilovegohyang.go.kr>),
 - 대면접수 : NH농협 및 지역 농·축협 방문(신분증지참)
- 기부혜택
 - 10만원까지 전액 세액 공제(초과분은 16.5% 공제)
 - 기부액의 30% 답례품 지급: 한우, 사과, 사과즙, 부각, 벌꿀, 찹쌀, 잡곡, 지역상품권
- 기부금 용도 : 사회적 취약계층 지원, 청소년 보호육성 등 주민복지사업 등

7. 고향사랑기부제 답례품 및 공급업체 추가 모집 안내 [허지은 7663]

- 공고기간 : '23. 3. 16.(목) ~ 4. 14.(금)
- 신청기간 : 2023. 4. 17.(월) ~ 4. 19.(수) 18:00까지
- 모집대상
 - 거창군에 사업장을 두고 있는 사업체 (사업자등록, 통신판매업 등록을 완료한 업체)
 - ※ 관광·서비스·유가증권 관련 제안 업체는 통신판매업 등록 불요
 - 답례품으로 공급 가능한 품목을 생산·배송할 수 있는 업체
- 모집분야 : 농축산물·가공식품·가공품·공예품·공산품 및 관광·서비스·유가증권
- 신청서류 : 신청서, 공급 제안서 등 ※공고문 참고
- 신청방법 : 거창군청 전략담당관 직접 방문 신청(☎055-940-3693)
 - ※ 우편·팩스 등 접수 불가

8. 2023년 거창군 관광기념품 공모전 개최 안내[허지은 7663]

- 공모명 : 2023년 거창군 관광기념품 공모전
- 공모대상 : 거창을 주제로 한 공예품, 가공품 등 관광기념품
- 공고기간 : 2023. 4. 6. - 9. 27. / 약6개월
- 접수기간 : 2023. 9. 18. - 9. 27. / 10일
- 접수방법

- 제출항목

-
- ① 출품작품(1사업체당 5작품 이내)
 - ② 제품사진
 - ③ [서식 1] 참가신청서 1부
 - ④ [서식 2] 제품설명 및 상품화 실적·계획서 1부
 - ⑤ [서식 3] 정보제공동의서 1부
 - ⑥ [서식 4] 위임장(대리 접수 시) 1부
 - ⑦ 사업자등록증 사본 1부
 - ⑧ 식품가공허가 관련 서류(해당자에 한함)
-

- 제출항목 ① : 직접방문 제출

- 제출항목 ②-⑧ : 전자우편 제출(ah1218@korea.kr)

- 접수처 : 거창군 거창읍 중앙로 103 (거창군청 문화관광과 관광정책담당)
- 결과발표 : 2023. 10. 27.(금) 예정 / 군청 홈페이지 공지
- 【붙임3】 참고, 거창군청 문화관광과 관광정책담당 ☎ 055-940-3423

9. 2023년 문화누리카드 사용 안내 [허지은 7663]

- 신청기한 : 23. 2. 1. ~ 11. 30. / 사용기간 : 발급일~ 12.31.까지
- 발급대상 : 6세 이상의 기초생활수급자 및 차상위 계층
- 지원내용 : 전국 문화예술·여행·체육 관련 가맹점에서 이용
- 신청방법 : 면사무소 방문신청 또는 온라인신청(www.mnuri.kr)
- 지원금액 : 11만원

※ 기존 카드 발급자 중 수급자격 유지하는 경우 지원금 자동 충전

※ 제외대상자 : 복지시설 발급자, 카드유효기간이 '23.1월 이전인 자, '22년도 전액 미사용자 등

※ 카드를 분실한 경우 면사무소 방문 또는 온라인을 통해 신규 발급

10. 중증열성혈소판감소증후군(SFTS) 예방 [허지은 7663]

● 중증열성혈소판감소증후군(SFTS) 이란?

제3급 법정감염병으로서 주로 중증열성혈소판감소증후군 바이러스에 감염된 참진드기에 물려서 감염되는 질환

<진드기 매개 감염병 예방수칙>

○ 농작업 또는 야외활동 전

- 작업복과 일상복 구분하여 입기
- 진드기에 노출을 최소화할 수 있는 복장* 갖추입기
* 밝은 색 긴소매 옷, 모자, 목수건, 양말, 장갑 등
- 농작업 시에는 소매를 단단히 여미고 바지는 양말 안으로 집어넣기
- 진드기 기피제 사용하기

○ 농작업 또는 야외활동 중

- 풀밭에 앉을 때 돛자리 사용하기
- 풀숲에 옷 벗어놓지 않기, 풀밭에서 용변 보지 않기
- 등산로를 벗어난 산길 다니지 않기
- 기피제의 효능 지속시간을 고려하여 주기적으로 사용하기

○ 농작업 또는 야외활동 후

- 귀가 즉시 옷은 털어 세탁하기
- 샤워하면서 몸에 벌레 물린 상처(검은 딱지 등) 또는 진드기가 붙어있는지 확인하기
- 의심 증상 발생 즉시 보건소 또는 의료기관 방문하여 진료받기

● 【붙임4】 참고

11. 엠폭스 위기경보수준 ‘주의’ 격상 안내 및 예방행동 수칙 안내 [허지은 7663]

● 최근 해외여행력이 없는 국내 감염으로 추정되는 엠폭스(원숭이 두창) 환자가 증가됨에 따라 위기경보수준이 ‘관심’에서 ‘주의’ 단계로 상향 조정(’23.4.13.) 되어 안내 드리니 주의하시기 바랍니다.

● 질병개요 및 행동수칙 : 【붙임 5】 참고

12. 농촌형 소화전 점검 계획 일림 [최다애 7665]

● 점검기간: 2023. 4. 3. (월) ~ 2023. 4. 28. (금)

● 점검대상: 마을별 농촌형 소화전

● 정비내용

- 농촌형 소화전 방수 및 손상여부 확인 점검
- 신규설치, 개보수 등 정비 실시 ※ 5월 ~ 7월 일제정비 추진

● 문의사항: 남상면 총무담당 (☎940-7665)

13. 2023년도 교육지원바우처사업 신규 신청 접수 [최다에 7665]

- 신청기간: 2023. 2. 13. ~ 2023. 4. 28.
- 신청대상: 기준 중위소득 70%이하 가구 초·중·고생
※ 기존 지원자는 기준 충족시 현행화 예정
- 신청방법: 읍·면동 행정복지센터 또는 경상남도 교육지원카드 홈페이지
- 지원내용: 경상남도 교육지원카드 지급(초·중·고 1인당 10만원)
 - 구입항목: 도서류, 학습물품, 온라인 강의 수강권 등
 - 카드사용처: 지역서점, 온라인가맹점(도서판매, 온라인강좌) 등
- 문의사항: 남상면 총무담당 (☎940-7665)

14. 관내 동향보고 협조 [임성진 7661]

- 보고시기 : 동향 발생 시 수시
- 보고대상 : 마을단위 행사, 사건·사고 및 사소한 사안이라도 알림
- 보고방법 : 남상면 총무담당으로 연락(☎940-7661, 010-3013-3040)
- 협조사항 : 신속한 보고로 상황에 즉시 대처할 수 있도록 협조

내 고향 거창 살리는 고향사랑기부제

내 고향에 기부하고, 세액공제도 받고 답례품도 받는 **고향사랑기부제!**
소중히 모아진 기부금은 **거창발전을 위한 주민 복리사업에** 소중히 사용됩니다.

추진배경

- 고향에 대한 건전한 기부문화를 조성하고, 답례품 제공으로 지역 경제를 활성화함으로써 **지역 균형발전을 위해 도입**
- 기부금으로 마련된 재원은 **주민의 복리 증진에 활용**

주요내용

기 부 자	개인만 가능(법인, 단체 명의 불가능)
기 부 처	주소지 외의 광역·기초자치단체 ※ 거창군 주민 : 경상남도, 거창군 기부불가
기 부 금	연500만원 한도
혜 택	세액공제(연말정산) + 답례품 · (세액공제) : 10만원까지는 전액 ▷ 10만원 초과 ~ 500만원까지는 16.5% 세액공제 · (답례품) 기부금액 30% 내 지역특산물등 제공 ▷ 한우, 사과, 사과즙, 부각, 벌꿀, 찹즙, 잡곡, 거창사랑상품권 등
기부금 사용처	사회적 취약계층 지원, 청소년의 육성·보호, 지역 주민의 문화·예술·보건 등의 증진, 지역공동체 활성화 지원 등

기부방법

- 온라인 기부 : 고향사랑e음(<https://www.ilovegohyang.go.kr>) 접속



- 오프라인 기부 : 농협은행, 농축협 방문 접수

문의처 : 거창군 전략담당관 ☎ 940-3693

2023년 거창군 관광기념품 공모전

거창 관광과 문화를 홍보할 거창군 대표 관광기념품을 찾습니다!
한국을 넘어 세계로! 숨어있는 재주꾼 여러분의 많은 참여를 바랍니다.

공모개요

공모명 2023년 거창군 관광기념품 공모전
공모대상 거창을 주제로 한 공예품, 가공품 등 관광기념품
접수기간 2023. 9. 18. ~ 9. 27. 10:00 ~ 17:00
응모자격 거창에 주소를 둔 사업체 ※ 판매에 필요한 인·허가 요건을 갖춘 곳

접수방법

※ 거창군 문화관광 홈페이지 관광기념품 공모전 공고문 내 필수 서식 첨부

제출항목 ① 출품작품(1사업체당 5작품 이내) ② 제품사진 및 필수 제출 서류
제출방법 제출항목 ① : 직접 방문 제출
제출항목 ② : 전자우편 제출(ah1218@korea.kr)
접수처 거창군 거창읍 중앙로 103 (거창군청 문화관광과 관광정책담당) ☎ 055-940-3423
출품조건 개별제품 판매희망가(부가세포함) 2만원 이하 (※ 1만원 내외 권장)
개별제품 크기 가로30cm × 세로30cm 이내
상품이나 포장에 거창을 나타낼 수 있는 문구나 이미지 반드시 포함

결과발표 및 시상

※ 입상작은 거창군에 귀속되며 전시홍보용으로 활용됨

결과발표 2023. 10. 27.(금) / 거창군 홈페이지 공지
시상내역 수상작 11점(금상 1, 은상2, 동상3, 입선 5) 및 참가상(10)
시상금 수여 - 금상 : 3,000,000원 은상 : 1,500,000원
동상 : 500,000원 입선 : 100,000원 그 외 참가상 : 50,000원

유의사항

응모제한 - 2021, 2022년 거창군 관광기념품 공모전 선정 작품
및 - 타 공모전에 출품되지 않은 순수창작물에 한하며, 모방 또는 차용, 기 공모전 출품작으로
입상취소 확인되는 경우, 표절 또는 저작권 등에 중대한 결격사유가 있는 경우
- 납품 불가 시 등 응모가 제한되며 수상을 취소할 수 있음

붙임 1

진드기 매개 감염병 예방 홍보 리플릿

3GO! 진드기는 흔적을 남깁니다!

관리 1 증상 살펴보고!



고열/오한



두통



근육통



오심/구토/설사

관리 2 물린 흔적 찾아보고!



검은 딱지





[주요 물리는 부위]



물린 자국



관리 3 빨리 치료하고!

진드기 매개 감염병이란?

- 세균이나 바이러스에 감염된 진드기에 물려 발생하는 감염병*입니다.
*프쯔가부시증, 중증열성혈소판감소증후군(SFTS), 라임병 등
- 주로 뒷밭작업 등 농작업을 하거나, 등산, 나물채취 등의 야외활동을 하는 경우 감염위험이 있습니다.
- 발열, 근육통, 설사 등 감기 증상과 유사하므로 빠른 진단을 위해서는 병원 진료 시 농작업 또는 야외활동을 하는 경우 감염위험이 있습니다.
- 진드기에 물리지 않도록 예방수칙을 잘 지키면 충분히 예방할 수 있습니다.

환자 5명 중
1명 사망
(2013~2022년, SFTS기준)
아프면 의료기관 방문



진드기 매개 감염병의 최선의 예방책은 진드기에 물리지 않는 것!!

질병관리청

진드기 매개 감염병! 최선의 예방책은 진드기에 물리지 않는 것입니다

예방 1 옷 제대로 입고

-  목수건
-  장갑
-  토시
-  장화



방석



-  모자
-  긴팔
-  긴바지
-  목이 긴 양말

예방 2 기피제 뿌리고



기피제 X 기피제 O

[진드기 기피제 주요 성분 및 함량]

- 디에틸톨루아이드(DEET) 7~30% 이하: 달진드기, 참진드기
- 이페리딘: 7% (달진드기), 15% (참진드기)
- IR3535: 12.5% (달진드기), 14% (참진드기, 참진드기)
- *프쯔가부시증(달진드기), SFTS(참진드기)

총 진드기
피해 44% 감소

* 성분 함량, 효과 차이 등에 따라 다르므로 제품별 사용법 확인 후 사용 권장

예방 3 풀숲 피하고



예방 4 씻고, 빨래하고

씻고



전신 샤워 및 진드기 찾기

빨래하고



작업복 분리 세탁하기

【붙임5】 엠폭스 질병개요

구 분	내 용
정의	원숭이두창 바이러스(Monkeypox virus) 감염에 의한 급성 발열, 발진성 질환
방역이력 및 발생현황	<ul style="list-style-type: none"> · 제2급감염병 · 1958년 코펜하겐 국립혈청연구소가 사육 원숭이에서 첫 발견 - 1970년 DR콩고에서 첫 인간 감염사례 이후 중앙 및 서부 아프리카의 농촌 열대우림지역에서 주로 발생 - 대다수 사례는 DR콩고와 나이지리아에서 발생 보고, 두창과 유사하나 중증도는 낮음 · 2022년 5월 이후 엠폭스 비풍토국인 유럽과 북미를 중심으로 유행하여 감염사례와 발생지역이 확대 되었으며, 2022년 6월 국내 첫 확진 사례가 보고됨
병원체	· 원숭이두창 바이러스(Monkeypox virus)
감염경로	<ul style="list-style-type: none"> · 인수공통감염병으로 원숭이두창 바이러스에 감염된 동물(쥐, 다람쥐, 프레리도그와 같은 설치류 및 원숭이 등), 감염된 사람 또는 바이러스에 오염된 물질과 접촉할 경우 감염될 수 있으며, 태반을 통해 감염된 모체에서 태아로 수직감염이 발생 가능 - (피부병변 부산물) 감염된 동물·사람의 혈액, 체액, 피-부, 점막병변과의 직·간접 접촉 - (매개물) 감염환자의 체액, 병변이 묻은 매개체(린넨, 의복 등) 접촉을 통한 전파 - (비말) 코, 구강, 인두, 점막, 폐포에 있는 감염비말에 의한 사람간 직접 전파 - (공기) 바이러스가 포함된 미세 에어로졸을 통한 공기전파가 가능하나 흔하지 않음
잠 복 기	· 5~21일(평균 6~13일)
주요증상 및 임상경과	<ul style="list-style-type: none"> · 발열, 오한, 림프절 부종, 피로, 근육통 및 요통, 두통, 호흡기 증상(인후통, 코막힘, 기침 등) 등과 같은 증상이 나타나며, 보통 1~4일 후에 발진 증상이 나타남 * '22년 5월 이후 비풍토병 국가에서 유행 중인 사례는 발진 전 전구기(발열 등)가 없거나 발진 후에 전구기가 나타나기도 함. 특정부위(항문생식기)에 발진 수가 5개 미만으로 나타나기도 하고 항문궤양, 구강 점막 궤양, 항문직장 통증, 안구 통증, 이급후증 등을 동반하는 사례가 다수 보고되고 있음 · 발진은 얼굴, 입, 손, 발, 가슴, 항문생식기 근처 등에서 나타남 - 발진은 대체로 반점부터 시작하여 여러 단계로(반점→구진→수포(물집)→농포(고름)→가피(딱지))로 진행되며 초기에는 뾰루지나 물집처럼 보일 수 있으며, 통증과 가려움증 동반하기도 함 * 임상증상이 비슷한 수두, 홍역, 음, 매독 등과 감별 진단 중요함 · '22년 이후 유럽과 북미를 중심으로 발생 중인 서아프리카 계통 엠폭스는 대부분 2~4주 후 자연 치유되며, 치명률은 1% 미만으로 보고됨 * 면역저하자, 8세 미만 소아, 습진 병력, 임신 및 모유 수유자에서 중증도가 높을 수 있음 * 풍토병 국가를 중심으로 발생하는 중앙아프리카 계통 엠폭스의 치사율은 약 10%로 보고됨 · 전구기(3~5일 간): 전염력이 강한 시기
진 단	· 검체(피부병변액, 피부병변조직, 가피, 구인두도말, 혈액 등)에서 특이 유전자 검출
치 료	<ul style="list-style-type: none"> · 대부분 자연치료 또는 대증치료 · 필요시, 국가 비축 항바이러스제(테코비리마트) 치료 시행
환자 관리	<ul style="list-style-type: none"> · 표준주의, 접촉주의, 비말주의 준수 · 환자: 감염력이 소실될 때까지(피부병변의 가피가 탈락되고 새로운 피부형성) 1인실 격리 입원치료 · 의사환자: 1인실 격리병상 배정 후 검체 채취(검사결과 시까지 격리유지)
예 방	<ul style="list-style-type: none"> · 예방접종 <ul style="list-style-type: none"> - 3세대 두창 백신은 효과성이 입증되어 FDA(미국)과 EMA(유럽)에서 두창과 엠폭스 백신으로 3세대 백신을 승인한 바 있음 · 예방을 위한 주의사항 <ol style="list-style-type: none"> ① 감염된(감염의 위험이 있는) 사람 또는 동물과의 직·간접적 접촉 피하기 ② 감염된 환자가 사용한 물품(린넨과 같은 침구류 등)과의 접촉 피하기 ③ 의심되는 사람, 동물 또는 물건과 접촉을 한 경우, 비누와 물로 손을 씻거나 알코올 성분의 손 소독제를 이용하여 깨끗이 하기 ④ 엠폭스 발생국(장소)을 여행하는 경우, 바이러스를 보유할 수 있는 동물과의 접촉 피하기

엠펙스

예방 및 행동 수칙 대국민용



엠펙스 예방수칙

- ✔ **손 씻기 등 개인적인 위생 수칙 준수**
* 의심증상자 접촉 후 비누와 물 사용 손씻기 또는 알코올 성분 손 소독제 사용
- ✔ 오염된 손으로 **눈, 코, 입 등 점막 부위 접촉 삼가**
- ✔ 엠펙스 의심증상자 **피부병변(발진이나 딱지 등) 접촉 삼가**
- ✔ 엠펙스 의심증상자 **사용 물품(침구류, 수건, 의복, 세면대 등) 접촉 삼가**
- ✔ 엠펙스 의심증상자와 **부득이한 접촉 시 적절한 개인보호구 착용**
- ✔ **아프거나 죽은 동물과의 직접 접촉 및 사용 물품 주의**
- ✔ **아프리카 수입 야생동물 및 반려동물 접촉 주의**



엠펙스 의심증상(발진 등) 발생 시 행동요령

- ✔ **실거주지 관할 보건소로 즉시 신고하여 방역 당국의 조치사항 안내에 따름**
- ✔ 엠펙스 진단 전까지 **동거인을 비롯한 주위사람들과의 접촉 삼가**
* 침구, 식기, 컵 등 물품을 별도로 사용하고 가능하면 생활공간을 분리
- ✔ **철저한 손위생 및 가족, 동거인 등 보호하기 위해 개인보호구 사용**
* 피부병변을 긴 소매 및 바지 등으로 감싸 노출 최소화, 마스크 착용, 일회용 장갑 등
- ✔ 의심증상자의 **쓰레기 및 침구는 별도로 분리하여 관리**
* 확진되면 쓰레기는 폐기물로 별도 분리 배출하고 침구도 별도 세탁 시행
- ✔ **애완동물을 포함한 기타 동물과의 접촉 삼가**

【행복복지담당】

1. 어버이날 기념 경로위안 행사 추진[김미현 7673]

- 기 간 : 2023. 5. 1. ~ 5. 31.(기간 내 추진)
- 추진방법 : 마을별 소규모 행사 진행(식사제공 등)
- 장 소 : 마을경로당, 식당 등
- 예 산 액 : 7,336천원 / 【붙임1】 마을별 배정표 참고
- 협조사항
 - 어버이날 보조금 통장사본 제출 : 4. 21.(금)까지
 - 마을별 행사 일정 제출 : 4. 21.(금)까지

마을명	일시	장소	인원	행사내용	주최
예시)남상	5.8. 12:00	남상경로당	30명	경로위안잔치	마을회/노인회

2. 한국필벽재단 협력 민간복지자원 연계사업 신청 안내[김미현 7673]

- 신청기한 : 2023년 5월 2일(화)
- 지원기간 : 2023년 5월 ~ 2024년 1월(9개월)
- 지원내용
 - 장학금 : 특기 개발 목적 교육비 1인 총 270만원(월 평균 30만원)
 - 장학활동 : 수여식(1회), 역량강화 특강(1회), 사례관리(모니터링, 감사편지 제출), 수료식(1회)

수여식	역량강화 특강	모니터링 · 감사편지 제출	수료식
2023.5.20.(토)	2023.9.	2023.11.	2024.1.
대면(서울역 인근)	비대면(ZOOM)	비대면	비대면(ZOOM)

- ※ 장학금액은 최종 선정결과에 따라 조정될 수 있으며, 총 금액을 매월 분할하여 지급(장학활동 참석 필수)
- (공통구비서류)
 - 신청서 및 개인정보 수집·이용·제3자제공동의서(소정양식)
 - 주민등록등본
 - 2022년 학교생활기록부
 - 가족관계증명서(상세/부모 명의)
 - (자격확인서류)
 - (법정저소득) 기초생활수급증명서, 차상위계층 확인서
 - (일반저소득) 건강보험자격확인서 또는 납부확인서 등
 - 문 의 처 : 한국필벽재단(☎ 032-207-7179)

3. 2023년 우리다문화장학재단 장학사업 안내[김미현 7673]

- 신청기간 : 2023. 4. 12. ~ 5. 3.
- 신청대상 : 결혼이민자와 대한민국 국적을 가진 자로 구성된 다문화가족 자녀

※ 신청자 기준, 부모 모두 외국 국적을 가진 외국인 가족 및 새터민(탈북자) 지원 불가

● 사업내용

구분	대상	선발인원	장학금액(1인)	신청방법
학업장학	초등학생	200명 이내	100만원	우리다문화장학 재단 홈페이지 온라인 신청
	중학생	180명 이내	150만원	
	고등학생	160명 이내	250만원	
	대학생	40명 이내	450만원	
특기장학	8세~25세 (1999년~2016년 출생자)	20명 이내	500만원	

- 문의처 : 우리다문화장학재단 사무국(☎ 02-2125-2121~4)

4. 제10회 다문화가족 119안전캠프 참가신청 안내[김미현 7673]

- 기간 : 2023. 4. 7. ~ 4. 28.
- 접수처 : 소방청 및 한국소방안전원 누리집
- 신청방법 : 온라인 접수 / 보험가입을 위한 가족관계증명서 등 필요 서류 제출 필요 【붙임1】 참고
- 선발인원 : 60세대(약 250명)
 - ※ 우선선발 : 학령기 자녀가 있는 다문화가족
- 캠프일정 : 2023. 5. 19. ~ 5. 20. / 독립기념관 캠프장(충남 천안시 소재)

5. 청년마음건강지원사업 안내[김미현 7673]

- 서비스 대상 : 만19세이상 34세이하, 소득기준 없음
(출생연도 기준 : 1989.1.1.~2004.12.31.)
- 신청방법 : 면사무소 방문 신청 또는 복지로(온라인) 신청
- 서비스내용 : 사전·사후검사(각1회/90분) 포함 3개월(10회)간
전문적인 심리상담 서비스 지원
- 서비스가격 : 제공인력 기준에 따라 차등 지원

A형	B형
예)일반적 심리문제를 겪고 있으나 정신건강 관련 진료 등에 대한 부담감 없이 전문심리상담 서비스를 받고자 하는 경우 (회당) 서비스가격 60,000원-정부지원금 54,000원 = 본인부담금 7,000원	예)자립준비청년, 정신건강복지센터 방문자 등 서비스 욕구가 높거나 상대적으로 높은 수준의 상담서비스가 필요한 경우 (회당) 서비스가격 70,000원-정부지원금 63,000원 =본인부담금 7,000원

6. 위기가구 등 복지사각지대 발굴·지원 [이동현 7672]

- 복지 위기가구란?
 - 소득 감소, 실직, 휴·폐업 등 생계곤란 가구
 - 쪽방, 고시원, 여인숙 등에 거주하는 주거취약 계층
 - 중대한 질병, 장애 등 건강문제로 도움이 필요한 가구
 - 혼자 사는 도움이 필요한 가구
 - 기타 어려움을 겪고 있는 가구 등
- 신청자격 : 도움이 필요한 당사자, 도움이 필요한 이웃을 발견한 자 누구나
- 신청방법 : 남상면 행정복지센터, 보건복지상담센터 129,
복지로 도움 요청 홈페이지(www.bokjiro.go.kr)
또는 복지로 모바일 앱

7. 4월 사랑센터 효나눔 운동화·이불 빨래방 운영 [이동현 7672]

- 지원대상 : 거동불편 어르신, 장애인 가구 등
- 지원내용 : 빨래수거, 세탁·건조, 배달
- 운영시간 : 9시~18시(토·일요일, 법정공휴일은 제외)
- 마을별 일정

운 영 일	마 을 명	비 고
4/3, 4/17	춘전, 진목, 남진, 동령	첫째, 셋째 월요일
4/5, 4/19	신기, 둔동, 외등, 묵동	첫째, 셋째 수요일
4/7, 4/21	오계, 상매, 매산, 무촌	첫째, 셋째 금요일
4/10, 4/24	지하, 인평, 송변, 괴화	둘째, 넷째 월요일
4/12, 4/26	청림, 한산, 대현, 월평	둘째, 넷째 수요일
4/14, 4/28	전척, 고척, 임불, 남불, 월포	둘째, 넷째 금요일

※ 다음과 같은 신발을 세탁하여 발생하는 피해는 책임지지 않습니다.

- ☒ 스웨이드, 모직 재질 등 물 빠짐이 우려되는 신발
- ☒ 금색, 은색 펄 염색 신발
- ☒ 장식품이 달려 있는 신발
- ☒ 오래된 신발(겔피가 벗겨지거나 밑창이 떨어질 수 있음)
- ☒ 가죽 소재의 신발, 물세탁을 통해 손상될 수 있는 고가의 운동화
- ☒ 구두, 장화, 등산화, 부츠, 고무 또는 플라스틱 슬리퍼, 샌들, 특수신발

【붙임1】

23년 어버이날 경로위안행사 보조금 마을별 배정표

[단위 : 천원 / 명]

마을명	노인수	지원인원수 (노인수*95%)	예산 지원액	비고
합계	1,104	1,048	7,336	1인 7,000원
춘전	57	54	378	
진목	37	35	245	
남진	28	27	189	
동령	29	27	189	
신기	31	29	203	
둔동	39	37	259	
외등	31	29	203	
목동	24	23	161	
오계	51	48	336	
상매	24	23	161	
매산	48	46	322	
무촌	68	65	455	
지하	56	53	371	
인평	47	45	315	
송변	43	41	287	
괴화	25	24	168	
청림	41	39	273	
한산	47	45	315	
대현	70	66	462	
월평	112	106	742	
전척	39	37	259	
고척	26	25	175	
임불	59	56	392	
남불	38	36	252	
월포	34	32	224	

【개발담당】

1. 2023년 거창창포원 주민 참여정원 조성 참가자 모집 [이미지 7684]

- 접수기한 : 2023. 4. 21.(금) 16:00까지
- 접수방법 : 이메일 또는 방문접수(거창창포원 행정실)
- 공모부분 : 5개팀 / 단체(3명이상)
- 조성장소 : 거창창포원 일원(규격6㎡(3m×2m, 직사각형 화단)
- 공모주제 : 봄날의 정원
- 공고문 및 홍보안 : **【붙임1】** 참조

2. 탄소중립포인트제(에너지) 참여 및 홍보 협조 [이미지 7684]

- 내 용 : 가정·상업 등에 사용하는 전기·가스·상수도 절감에 따른 온실가스 감축률로 탄소포인트를 부여하고 이에 상응하는 인센티브(상품권, 현금 등) 제공
- 포인트 산정방법 : 참여 시점으로부터 과거 1~2년간 월별 평균 사용량 대비 감축률
- 가입방법 : 온라인 직접가입(<https://cpoint.or.kr>) 또는 참여신청서 제출
- 홍보안 및 신청서 : **【붙임2】** 참조

3. 「제15회 기후변화주간」 행사 홍보 및 참여 협조 [이미지 7684]

- 기 간 : 2023. 4. 21.(금) ~ 4. 27.(목)
- 내 용 : 53주년 지구의 날(4. 22.)을 맞아 탄소중립 공감대 및 기후행동 실천 확산 위함
 - ‘지구의 날’ 기념 소등행사 : 2023. 4. 22.(금) 20:00~20:10(10분간)
- 홍보안 : **【붙임3】** 참조

4. 황강취수장 설치사업 반대 관련 홍보 협조 [이미지 7684]

황강 취수장 설치사업에 대해 군민이 참여하고, 체계적으로 대응하기 위해 2023. 2. 28. ‘거창군 황강취수장 관련 범국민 대책위원회(이하 범대위)’를 발족하고 결의대회를 개최하였습니다.
범대위에서 거창군민들이 황강취수장 설치사업에 대한 정보 공유 및 공동대응을 위해 반대 홍보자료를 전달하오니, 마을 주민에게 적극 홍보하여 주시기 바랍니다.

● 홍보자료 : 【붙임4】 참조

5. 영농폐기물 수거품목 및 수거방법 안내 [이미지 7684]

수거품목		수거보상금액 (원/kg)		수거장소
		거창군	한국환경공단	
폐비닐	A등급	180	무상수거	* 한국환경공단 거창사업소 (☎ 943-3072) * 민간 위탁 수거사업자 (표상년 : 010-4580-6593) * 마을내 공동집하장에 모아 일제수거요청 또는 개인 직접 반입(10kg이상, 사전연락)
	B등급	130		
	C등급	100		
농약병류	유리병	130	300	
	플라스틱병	130	1,600	
	봉지	130	3,680	
과수재배용 반사필름		150	수거안함	거창군 매립장으로 직접 반입
'농약'표기가 없는 유사용기 (착색제, 성장촉진·영양제, 친환경 유기농자재 등)		130	수거안함	

● 수거방법

- 영농폐비닐, 농약유리병, 농약플라스틱병, 농약봉지
 - ‘한국환경공단’에서 마을순회 일제수거(1톤이상 일정량 모아지면 수거위탁자에게 운송 처리·요청)
- 과수재배용 반사필름 ⇒ 거창군 매립장으로 직접 반입 처리
- ‘농약’ 표기 없는 유사용기(착색제, 성장촉진, 영양제, 친환경유기농자재 등) ⇒ 거창군 매립장으로 직접 반입처리

● 분리배출 안내자료 : 【붙임5】 참조

정원문화 활성화를 위한
2023 상반기 주민 참여정원 조성 참가자 모집

- 주 제 : 봄날의 정원
- 조성장소 : 거창창포원 일원(면적 6㎡, 직사각형 화단)
- 참가자격 : 거창군민 누구나
 - 모집팀 : 5개팀 / 3인 이상 단체
- 접수방법
 - 접수일자 : 2023. 4. 17.(월) ~ 4. 21.(금) 16:00까지
 - 접 수 처 : 이메일(happyms@korea.kr)
방문접수(거창창포원 행정실)
- 선발방법 및 합격자 발표
 - 선발방법 : 서류심사
 - 합격자 발표 : 2023. 4. 26.(수) * 심사 및 발표 일정은 변동될 수 있음
- 문 의
 - 참가신청서 및 모집요강 : 거창군 홈페이지 고시공고란에서 다운로드
 - 문의전화 : 거창군 환경과 창포원시설담당(055-940-8872)

주최: 거창군청 환경과

자연 가까이 사랑 가까이

에너지 절약하고 인센티브 받자!

전국민 온실가스 감축 실천제도 “탄소포인트제”

1 참여조건

참여자의 거주시설에 전기 등의 사용량을 확인할 수 있도록 고유번호가 부여된 계량기가 부착되어 있어야 함

2 참여대상

- 개인 가정의 세대주(세대 구성원), 상업시설 등의 실제 사용자
- 단지 150세대 이상의 아파트 단지, 학교 및 일반건물의 공용부문(가로등 및 산업용 전력 등을 관리하는 아파트 관리사무소, 학교장, 건물 관리자)

3 포인트 부여

가정 또는 단지 내 사용하는 에너지 항목(전기, 상수도, 도시가스)을 과거 1~2년간 월별 평균 사용량과 현재 사용량을 비교하여 절감 비율에 따라 탄소포인트를 부여

- 지급 시기 연간 2회(6월, 12월) 지급되며 1포인트당 최대 2원 지급(지자체별 상이)
※ 탄소포인트제 인센티브 종류 : 현금, 상품권, 그린카드 포인트, 지역화폐 등

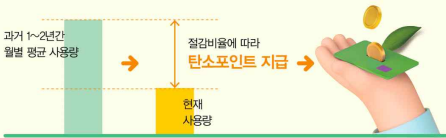

4 참여시 유의사항

- 요금고지서 별도 납부시
 - 전기 전기요금고지서 또는 ☎123에서 고객센터 10자리 확인 및 입력
 - 상수도 수도요금고지서 또는 지자체 담당부서(상수도과)에서 수용기번호(고객번호) 확인 및 입력
 - 도시가스 도시가스요금고지서 또는 지역별 도시가스 공급업체에서 고객번호 확인 및 입력
 - ※ 탄소포인트 누리집에서 지자체별 담당부서 연락처 확인 가능
- 관리비에 포함 납부시
 - 주소 입력시 고객번호 자동 입력

5 신청방법

- 인터넷 신청 탄소포인트제 누리집(cpoint.or.kr)에서 가입(PC 및 모바일)
- 방문 신청 관할 시·군·구 담당 부서에 방문하여 참여 신청서 작성

6 탄소포인트 지급 기준 개정 내용

- 개인(일반가정)
 - 유지인센티브 지급 기준 완화 (4회 연속 감축 → 2회 연속 감축)
 - 표준사용량 인센티브 신설 (가주 면적, 세대 수 등 고려한 에너지 사용량)

Point 1 감축 인센티브 (기준과 동일)

감축율 (이상)~(미만)	전기	수도	가스
5%~10%	5,000p	750p	3,000p
10%~15%	10,000p	1,500p	6,000p
15%~	15,000p	2,000p	8,000p

Point 2 유지 인센티브 (4회→2회 연속 감축자)

~ 2회 연속 감축 인센티브 발생후 0% 초과 ~ 5% 미만 감축을 발생시

감축율 (이상)~(미만)	전기	수도	가스
0%~5%	3,000p	450p	1,800p

Point 3 표준 사용량 인센티브 (신설)

에너지사용량	전기	수도	가스
표준사용량 50% 이내	5,000p	750p	3,000p

- 상업시설 모든 인센티브 유형 기준의 4배로 상향 (최대 10만 원 → 최대 40만 원)

Point 1 감축 인센티브

감축율 (이상)~(미만)	전기	수도	가스
5%~10%	5,000p → 20,000p	750p → 3,000p	3,000p → 12,000p
10%~15%	10,000p → 40,000p	1,500p → 6,000p	6,000p → 24,000p
15%~	15,000p → 60,000p	2,000p → 8,000p	8,000p → 32,000p

Point 2 유지 인센티브

~ 4회 연속 감축 인센티브 발생후 0% 초과 ~ 5% 미만 감축을 발생시

감축율 (이상)~(미만)	전기	수도	가스
0%~5%	3,000p → 12,000p	450p → 1,800p	1,800p → 7,200p



문의전화 032-590-3448, 3432, 3446

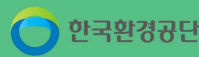

제15회 기후변화주간 행사 홍보 자료

- 기 간 : 2023. 4. 21(금) ~ 4. 27(목)
- 주 제 : ‘# 오늘도 나는 지구를 구했다’
- 대 상 : 거창군민
- 내 용 : 기후변화주간, 소등행사 홍보



기후변화주간 행사 및 소등행사 포스터

【붙임4】

황강취수장, 미래세대에 대한 재앙입니다.

1 사업개요 [황강취수장 설치사업]

- 설치위치 : 경남 합천군 적중면 죽고리(적중취수장 인근)
* 거창군 남하면 가천교에서 수계거리로 약 65km 하류에 위치
- 공급물량 : 45만톤/일(황강취수장)
* 황강 하천복류수(45만톤/일)와 창녕 강변여과수(45만톤/일)를 취수하여 동부경남(창원, 김해, 양산, 함안 48만톤) 및 부산(42만톤)에 공급

2 그간 추진경과

- 2021. 6. 21. : ‘거창군 황강광역취수장 설치 반대 투쟁위원회’ 발족 및 결의대회
- 2021. 6. 24. : 황강광역취수장 설치 반대 집회 개최(세종시 환경부청사 앞)
- 2021. 6. 24. : 낙동강유역물관리위원회 심의·의결(조건부 의결)
- 2022. 6. 30. : 재정사업평가위 예비타당성 조사 통과 - 기재부
- 2022. 7. 25. : 도의회 경제환경위원회 현지 의정 활동 참석(거창군수)
- 황강취수장 설치의 부당성 설명 및 ‘설치사업 중단’ 건의문 전달
- 2022. 7. 27. : 거창군의회 ‘황강취수장 전면 백지화 촉구 결의문’ 채택
- 2022. 11. 2. : 환경부, 민관협의체 구성
(거창군 위원 제외, 회의 참석 및 의견 개진은 가능)
- 2023. 2. 28. : ‘거창군 황강취수장 관련 범군민 대책위원회’ 발족 및 결의대회
- 2023. 3. 23. : 「황강광역취수장 설치사업 중단 촉구 결의문」 관계기관 전달
- 2023. 3. 31. : 범대위 실무추진단 환경부 방문
- 황강취수장 설치사업 중단 촉구(결의문 전달), 거창군 피해지역 포함 건의

3 거창군민의 입장

- 합천댐은 거창물이 전량 유입되어 황강 취수원으로 활용
 - 합천댐 유역면적은 925.487㎢이며, 거창군은 795.348㎢로 85.9%를 차지하고 있고 합천군은 130.139㎢로 14.1%에 해당됨.
 - 거창군은 합천댐 최상류에 위치하고 있으며, 거창에서 발생하는 물이 전량 합천댐으로 유입되고 있어 댐 관리상 직접 영향지역임.
- 황강 하류에 취수원이 설치되지만 실질적인 용수 공급원은 상류에 위치한 합천댐에서 대부분의 수량을 공급받게 됨.

- 따라서, 거창군은 **황강취수장 개발과 관련 직접 당사자임.**
- 아울러, 황강취수장 설치사업은 낙동강 본류의 수질이 악화되어
 윗물이 맑은 지류로 취수원을 변경하는 것으로 거창군민의 동의가
 최우선 되어야 함.

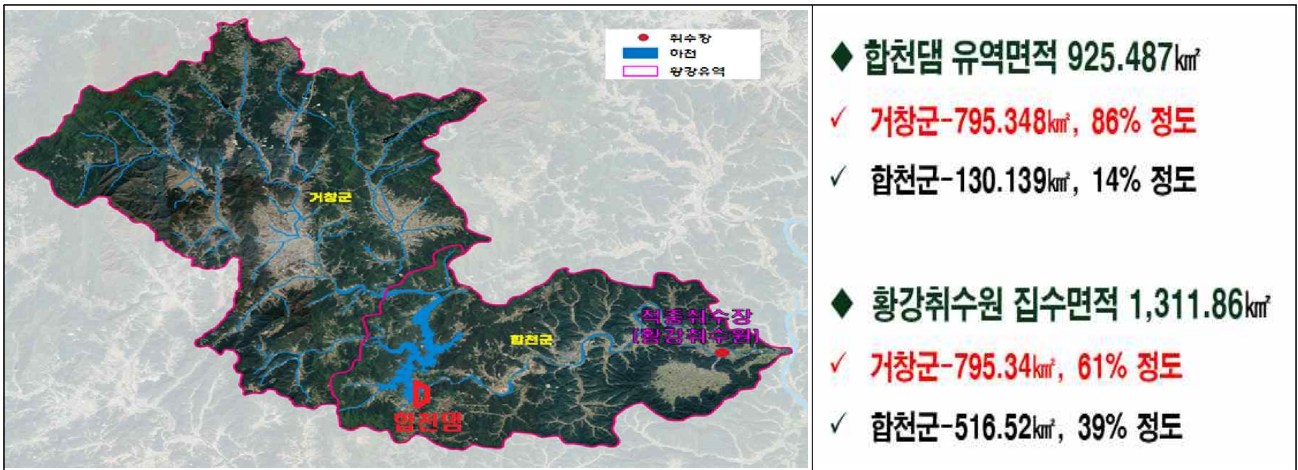

□ 상수원 관리를 위해 상류지역 규제 강화 불가피

- 황강취수장에서 일일 45만톤을 취수하기 위해서는 합천댐의 저수율이
 높은 수위를 유지해야 가능함.
 - 댐 체류시간 늘어나 하절기 잦은 **녹조 발생**으로 하류 취수원의 이취미(물
 에 맛 또는 냄새가 남)에 영향을 주게되면, 그 원인을 댐 상류 지역의
 사업장, 생활용수, 축산시설 등에서 원인을 찾게 됨.(보이지 않는 규제 시작)
 - 황강 취수, 물부족(댐)→댐수위 상승→안개발생, 녹조증식(악순환)
- 합천댐 준공 이후 **안개 발생** 빈도가 높아져서 **농업생산성 저하**로
 농업인의 피해 민원이 커지고 있음.
 - 상시 안개 발생 가능성 증가로 농업 생산성 감소와 교통사고 증가
- 황강의 수질개선을 위해서는 취수원 상류 지역에 대한 규제가 불가피하고,
 맑은 물 확보를 위한 **댐운영 방식 변화**로 상류 지역 **오염원 관리 강화**될 것임.
 - 수도권외의 경우 취수원 상류에 대한 상수원 규제 및 수변구역 지정 등으
 로 수질 보전 및 관리
 - 취수 원수 관리를 위해서는 직·간접적인 **환경 규제**가 있을 것으로 전망
 됨.
- ※ (주민동향) 각종 환경 규제로 신규 공장 유치, 산업단지 조성 어려움 및 기존 제조업
 체 타 지역 이탈, 축산업 위축도 우려함.

거창군 황강취수장 관련 범군민 대책위원회



쾌적하고 지속가능한 농촌환경 보전을 위한
영농폐기물(폐비닐, 폐농약용기류)
배출안내

폐농약용기 수거 가능 품목

살균제 : 비탕색은 분홍색



살충제 : 비탕색은 녹색



제초제 : 비탕색은 황색



생조제 : 비탕색은 흰색



비선택성제초제 : 비탕색은 적색



기타약제 : 비탕색은 백색



폐농약용기 분리배출 방법

- 농약이라고 표시된 플라스틱병, 봉지류만 그물망, 마대 등에 모아서 배출하여 주세요.
- 영양제 및 친환경 유기농 농약 등 유사용기는 수거 품목에서 제외됩니다. (영양제(비), 저활용류 포함)
- 농약활동으로 발생하는 폐농약용기만 수거 가능하며, 콤보장 등 사업장에서 발생하는 폐농약용기는 수거 대상 품목에 해당하지 않습니다. (일반 가정의 민간사업장의 폐농약용기(비닐의 조화) 분리 배출 방법은 지방자치단체로 문의하시기 바랍니다.)



쾌적하고 지속가능한 농촌환경 보전을 위한
영농폐기물(폐비닐, 폐농약용기류)
배출안내

수거 가능 품목



로텐비닐



하이덴비닐



하우스비닐

수거 불가 품목(EPR 대상 품목 등)

• 수거 불가 품목은 재활용이 불가능하거나, 생산자책임재활용제도(EPR) 대상 품목임

1 재활용 불가 품목



반사 필름



일반 수경비닐(PC중합체질)



차광망

2 EPR 대상 품목



곤포사일리지 필름



비료포대

• EPR(생산자책임재활용제도)이란?

제품 생산자나 포장재를 이용한 제품의 생산자에게 그 제품이나 포장재의 폐기물에 대하여 일정한 재활용의무를 부과하여 재활용하게 하고, 이를 이행하지 않을 경우, 재활용에 소비되는 비용 이상의 재활용 부과금을 생산자에게 부과하는 제도

EPR 대상 품목 수거 안내처

(사)한국농수산재활용사업공제조합 (Tel : 02-6952-3257)

www.recycling-info.or.kr/nongsasa



한국환경공단과 함께하는
깨끗하고 아름다운 농촌마을 환경조성을 위한

영농폐기물(폐비닐, 폐농약용기류)
분리배출 안내



배출·수거 문의
대표번호 **1661-6620**

배출·수거 안내 홈페이지
아래 공금시항 연락주세요

www.nongsasa.kr

- 우리마을 공동집하장
수거시점소는 어디있을까?
- 배출 및 수거방법은
어떻게 될까?
- 수거비용비, 지자체 보조금은
어떻게 지급이 될까?
- 기타 영농폐기물정책
문의사항

한국환경공단 배출·수거 안내



농민이 영농활동 후 폐농약기류 배출시 이물질 및 농약 유사 용기가 다량 혼입되어 배출단계부터 철저히 분리하여 이물질 혼입을 원천적으로 차단하고자 배출자 설명서를 운영합니다.

영농폐기물(폐농약기류, 페비닐 등) 배출시 공동집하장에 분리배출하거나 가까운 공단운영 수거사업소로 운반(배출자 책임운반)하여 주시기 바랍니다.

영농폐기물 수거 안내처



대표전화
농업용 페비닐과 폐농약기류 문의는 **ARS 1661-6620**으로 문의해 주세요.



홈페이지
영농폐기물 마을공동집하장/수거사업소 위치찾기 문의는 **www.농사후처리**에서 배출정보유저찾기 탭을 확인해주세요.



부산울산경남지역본부 관내 수거사업소

수거사업소	주소	개방일
부산	경남 양산시 소주광덕길 63	목요일 09시~18시
의령	경남 의령군 의령읍 구물로 16	월요일~금요일 09시~18시
사천	경남 사천시 축동면 두암로 94	화요일
합천	경남 합천군 쌍백면 쌍백중앙로 624-6	09시 30분~15시 30분
마산	경남 창원시 마산회원구 내서읍 수곡로 65	수요일
거창	경남 거창군 위전면 당사농로길 46	09시 30분~15시 30분



영농폐기물(페비닐, 폐농약기류) 분리배출 흐름도



01 발생(농가·마을)

- 농약은 안전한 사용 후 재질별로 분리수거(마다 배출)
- 페비닐은 풀, 이물질 제거 후 재질별로(하우스, 모넨, 하이덴) 구분하여 배출



02 분리배출(공동집하장)

- 분리수거된 페비닐, 폐농약기류를 지자체 또는 마을별 공동집하장에 배출(배출자책임운반)

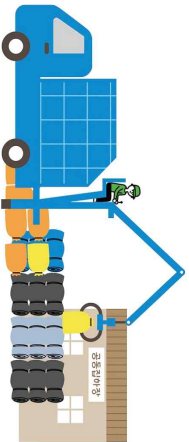

03 수거(한국환경공단-민간위탁수거업체)

- 공동집하장에 분리배출되어 모아놓은 페비닐, 폐농약기류 수거 운반

* 농약용기 수거는 매년 4월이후 농약용기 회수사업 관련 관계기관 회의 결과에 따라 변동될 수 있음.



수거 전표	
구분	수량
농약용기류	100원/개
페비닐	100원/kg
기타	100원/개
합계	100원/개

수거업체: 한국환경공단
수거업체명: 한국환경공단
수거업체주소: 부산광역시 중구 중앙대로 100
수거업체전화: 1661-6620
수거업체팩스: 1661-6620
수거업체이메일: korea@korea.or.kr

04 전표발행(한국환경공단)

- 빈집된 페비닐, 폐농약기류에 대한 수거전표 발행

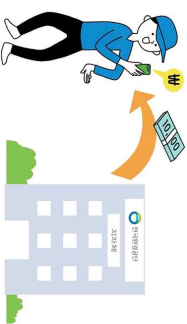

05 수거비 지원(지자체, 한국환경공단)

지급	지자체	한국환경공단
지급	농약용기류 140원/kg	페비닐 100원/kg
지급	농약용기류 100원/개	기타 100원/개

※ 지자체별 지급 단가는 상이함
※ 수거비는 일제연도 예산의 범위 내에서 수거업체가 마을에 지급

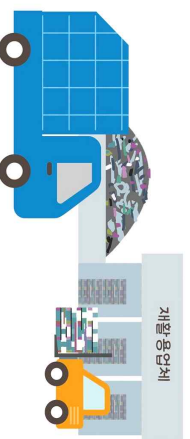

06 처리(재활용업체 및 처리업체)

【 경제산업담당 】

1. 체납차량 번호차량 집중 영치기간 운영[최성훈 7691]

- 집중영치기간 : 2023. 4. 24.(월) ~ 4. 28.(금)
- 영치대상 : 자동차세 및 차량관련 과태료 체납차량
- 영치방법
 - 영치시스템 탑재 차량 및 휴대용단말기 순회 단속
 - 자동차세 2건 이상 또는 과태료 30만원 이상 체납차량 번호판 즉시 현장 영치
 - 상습·고액 체납차량 인도명령 및 강제견인 후 공매처분
- 문 의 처 : 재무과 세입관리담당(☎055-940-3254)

2. 2023년 신규농업인 현장 실습교육 신청 안내[권세진7692]

- 신청기한 : 2023. 4. 26.(수)까지
- 신청대상
 - (선도농가) 5년 이상의 영농경력과 전문적 기술을 갖춘 농업경영체 등
 - (연 수 생) 농촌이주 5년 이내 귀농인 또는 농업경영체 등록 5년 이내 신규 농업인 등
- 신청내용
 - 작목별 선도농가 협력 현장실습(5개월 / 월 160시간)
 - 연수수당 지급 : 월1,200천원(선도농가 400천원, 연수생 800천원)
- 신청장소 : 주소지 읍·면사무소

3. 2023년 농식품 가공창업 아카데미 교육생 모집 안내[권세진7692]

- 모집기간 : 2023. 4. 14. ~ 4. 28.
- 교육기간 : 2023. 5. 10. ~ 7. 12.(10회) / 매주 수요일 14:00 ~ 18:00
- 장 소 : 거창군농산물가공지원센터 2층 교육장
- 모집인원 : 40명정도
- 교육대상
 - 자가생산 농산물을 주원료로 가공창업 하고자 하는 관내농업인
 - 특별수강생(관외 주민등록자도 가능) : 농식품가공에 관심이 있고 거창군에 정착하고자 하는 20대 예비 농업인

4. 외국인 계절근로자 고용주(농가) 수요조사 신청 안내 [권세진7692]

- 신청기간 : 2023. 4. 12. ~ 4. 26.
- 신청대상 : 거창군 관내 거주 농업인, 농업법인
- 내 용 : 2023년 외국인 계절근로자 고용을 희망하는 농가 및 농업법인
- 근로자 체류기간 및 조건 : 5개월(E-8), 만 19세 ~ 55세 이하
- 유의사항
 - 신청서 내 필요시기 명확하게 작성
 - 사증 발급이 완료됨에도 불구하고 고용포기를 할 시 계절근로자 프로그램 참여에 제한될 수 있음
 - 근로 개시 이후 고용주-근로자 간의 합의 또는 무단결근 등 결격사유가 아닌 이상 체류기간의 75% 이상 고용 보장

5. 2023년 공익직불제 의무교육 자동전화교육 안내 [권세진7692]

- 교육기한 : 2023. 9. 30.(토)까지
- 교육대상 : 공익직불금 신청서 접수 70세 이상 농업인(1953년생까지)
- 진행방식 : (읍면) 신청서 접수 → (농관원) 교육전화 발신 → (농업인) 5분간 전화 청취 → (애그릭스) 이수처리 및 이수확인 문자 발송 / 【붙임1】 참조
- 전화를 못받은 경우 : ☎1644-3656로 교육안내 문자를 받은 전화기로 다시 전화
※ 70세 이하 농업인의 경우 모바일 교육 및 온라인 교육 수강 【붙임2】 참조

6. 2023년 논 타작물 재배지원사업 신청 알림 [권세진7692]

- 신청기간 : 2023. 2. 1. ~ 6. 23.
- 신청장소 : 농지소재지 읍·면사무소
 - ※ 농지소재지가 2개 시군 이상일 경우 각각 해당 읍·면에 신청
- 사업내용 : 논에 벼 대신 다른 작물재배 시 장려금 지원
- 신청대상 : 농업경영체 등록을 한 농업인 중 2022년 논타작물재배 지원사업에 참여하여 지원금을 수령한 농가, 2023년 신규 신청자
- 대상농지
 - 2022년 벼를 재배한 농지 중 2023년 신규 타작물 전환 농지(조사료 제외)
 - 2022년에 벼에서 타작물로 신규전환 후 2023년에 계속 타작물 재배농지
- 지원단가 : 60~100만원/ha(가루쌀, 일반·꽃거름, 두류, 휴경, 조사료*)
*조사료 : 21년 벼재배농지 중 22년 조사료 재배농지로 22년 타작물 재배지원사업 지원농지에 한해 사업지원

7. 2023년 원예특작분야 지원사업 대상자 추가모집 계획 [이다정 7693]

- 신청기한 : 23. 4. 28.(금)까지
- 사업내용

사업명	사업량	사업비(천원)		
		계	보조	자부담
계(10개사업)		881,052	480,696	400,356
고추비가림재배시설지원	6개소	104,500	52,250	52,250
시설원에 ICT 융복합 확산사업	5개소	83,390	45,865	37,525
특용작물(버섯·약용작물 등)시설 현대화 지원	1개소	60,000	30,000	30,000
경남 원예작물 신품종 보급 시범	1개소	20,000	16,000	4,000
신소득작목 발굴 특용작물 모델화 시범	1개소	100,000	80,000	20,000
딸기 시설하우스 노후교체 지원	18동	409,690	204,845	204,845
푸른들 가꾸기 양파 종자대 지원	252통	25,200	12,600	12,600
채소재배 기반조성	1개소	25,272	12,636	12,636
미래먹거리 신소득작목 육성	1개소	10,000	5,000	5,000
원예작물 스프링클러 지원	43개소	43,000	21,500	21,500

- 구비서류 : 신청서, 농업경영체 등록확인서(지번표시), 견적서
- 신청방법 : 면사무소 방문신청

8. 취약계층 등유·LPG 난방비지원사업 카드발급 및 사용방법 안내 [이다정 7693]

- 기초생활수급자 세대 실물카드 발급 방법
 - 모바일(스마트폰)신청 : 스마트폰에서 홈페이지 주소*를 직접(복사) 입력하여 웹접속 후 신청
- *홈페이지주소:<https://m.hanabank.com/cont/mybranch/0810/03/MYB08100109583/index.html>
 *신청시 대상자 본인의 주민등록증 또는 운전면허증, 본인명의의 휴대전화 필요
- 하나카드 고객센터 ARS 신청 : ☎1599-4353

< 유 의 사 항 >	
고객센터 또는 영업점 방문을 통한 카드발급은 5부제로 신청가능(출생년도 끝자리 확인)	
▶ 월(1) : 1,6 ▶ 화(2) : 2,7 ▶ 수(3) : 3,8 ▶ 목(4) : 4,9 ▶ 금(5) : 5,0	
예) 1992년생 → 화요일 신청가능	
※ 신청 5부제에 관한 민원발생 시 신청 쓸림에 따른 신청자의 고객센터 연결 불가 및 영업점 대기 혼선 최소화를 위한 조치방안이라고 안내	

- 하나은행 전국 영업점 방문신청 : 방문신청 시 대상자 본인의 주민등록증 또는 운전면허증 지참
- 차상위계층 종이쿠폰 4월 중순이후 배부예정
- 상세내용 : 【붙임3】 참고

9. 2024년 발작물공동경영체 육성지원 사업대상자 모집 [이다정7693]

- 접수기간 : 23. 4. 11(화) ~ 23. 5. 4(금)
- 사업대상자 : 영농조합법인, 농업회사법인, 농협, 협동조합
- 접수문의 : 복숭아 재해대응 결실·품질향상 자재
- 접 수 처 : 거창군농업기술센터 농업기술과 원예특작담당(☎055-940-8234)

10. 「2024년 신재생에너지 융복합지원사업」 수요조사 및 사업안내방문일정 [이다정7693]

- 사업대상 : 건축법 시행령 제3조의5 [별표1]에서 규정한 주택 및 건물
※ 무허가 건축물 및 미등기 건축물은 신청 불가
- 사업내용 : 주택 및 건물에 태양광 3kW 또는 태양열 6㎡ 설비 설치
- 가구당지원금액(2023년 단가기준)

(단위 : 천원)

신재생 에너지원	구분	설치용량	총사업비	국비	군비	자부담	비고
태양광	주택	3kW	5,163	2,424	1,879	860	자부담 17%
	건물		5,490	2,580	2,010	900	자부담 16%
태양열	주택	6㎡(온수기)	6,151	4,027	1,174	950	자부담 15%
	건물		6,286	3,207	2,089	990	자부담 16%

- 신청방법 : 신청가구 수요조사 【붙임4】 후 참여기업을 통해 신청
- 사업안내방문
 - 방문시기 : 4. 26.(수) 10:00
 - 방 문 자 : 경제기업과 에너지 담당주사, (주)일렉
 - 주요내용 : 사업설명 및 사업신청 독려

11. 2023년 임업·산림 공익직접지불사업 신청 알림 [이성화 7694]

- 신청기한 : 2023. 5. 19.(금) 까지
- 신청대상 : 지급대상 산지에서 임산물생산업과 육림업에 종사하는 임업인과 농업법인 중 지급요건을 충족한 자
※ 대상산지 : 2022. 9. 30.까지 임업경영체 등록 완료한 산지
- 사업내용 : 임산물 생산업 직불금(소규모임가, 면적), 육림업 직불금
- 신청접수 : 남상면사무소

12. 봄철 산불예방 등 마을홍보 협조 [이성화 7694]

봄철 영농부산물, 폐기물 소각에 의한 산불발생 위험이 높아지고 있습니다. 마을 이장님들께서는 영농부산물 소각 및 화목보일러 남은재 등으로 인한 산불이 발생되지 않도록 마을방송 등을 통하여 철저히 안내하여 주시기 바랍니다.

● 협조사항

- “고추대, 깻대 등 영농부산물 소각 금지” 마을 방송 매일 1회 이상 협조
- 산불 예방을 위해 논·밭 태우기 및 농부산물 소각 금지 안내 요청
- 화목보일러 사용가구에 대하여 화목보일러 재 처리등 불씨 조심 안내 요청

● 마을 방송 홍보문구(안)

주민 여러분 안녕하십니까?

봄 영농철 산불예방을 위하여 몇 가지 당부 말씀을 드리겠습니다.

영농부산물, 폐기물 소각을 금지합니다.

또한 논밭두렁 태우기를 금지하며, 화목보일러 사용가구는 남은재 처리에 주의해주시기 바랍니다. 산림과 인접된 주변에서는 일절 불을 피우지 말아 주시기 바랍니다.

산림이나 산림인접 지역에서 불을 피운 경우 100만원의 과태료가 부과됩니다.

주민 모두가 산불 없는 남상면을 만들어 나가고,

산불이 발생했을 때에는 즉시 신고해 주시기 바랍니다. 감사합니다.

13. 2023년 2차 축산발전사업 지원사업 신청 알림 [이성화 7694]

- 신청기한 : 2023. 4. 28.(금)까지
- 사업대상 : 가축사육업 허가(등록)를 받은 축산농가
- 사업량 : 2개사업 / 보조금 50%, 자부담 50%
 - 축사 전기안전시설 보수 지원(관내 3개소)
 - 한우농가 수분조절제 지원(관내 3,450톤) / 톱밥, 왕겨
- 신청접수 : 남상면사무소

14. 2023년 여성농업인 리더십 아카데미 교육생 모집 알림 [이성화 7694]

- 신청기한 : 2023. 5. 3.(수)까지
- 신청대상 : 영농경력 3년 이상 여성농업인
- 교육내용 : 여성농업인 리더십 역량 함양 교육
- 사업안내 및 신청접수 : 남상면사무소

15. 2023년 산림작물생산단지 조성사업(소액) 신청 알림 [이성화 7694]

- 신청기한 : 2023. 5. 4.(목)까지
- 신청대상 : 임업인, 임업후계자, 독립가, 신지식임업인, 생산자단체
- 사업내용 : 2023년 산림작물생산단지 조성사업(소액) 분야
- 사업안내 및 신청접수 : 남상면사무소

16. 농작물재해보험 밤, 대추, 호두 가입기간 알림 [이성화 7694]

- 농작물재해보험 밤, 대추, 호두 가입 알림

품 목	가입기간	사업지역	비 고
밤	4. 17.(월) ~ 5. 12.(금)	전국	※가입문의 : 지역농협, NH농협손해보험
대추	4. 17.(월) ~ 5. 12.(목)	전국	
호두	4. 17.(월) ~ 5. 12.(금)	경북(김천)	

17. 농업인안전재해보험 마을방송 등 홍보 요청 [이성화 7694]

- 농업인안전재해보험 가입률 제고를 위해 마을방송 홍보문안과 홍보 브로셔【붙임5】를 안내해드리오니, 각 마을 이장님께서 아래 마을방송 홍보문안으로 마을방송 송출 및 홍보 브로셔 안내 요청 드립니다.

* 【붙임5】 [농업보험 참고]

□ 농업인안전재해보험 마을방송 문안

안녕하십니까? 00마을 이장 000입니다.

우리 마을 주민들의 안정적인 영농여건 마련을 위해 농작업 중 발생하는 안전사고에 대비할 수 있는 농업인안전보험과 농기계종합보험에 대해 안내드립니다.

농업인안전보험과 농기계종합보험은 농작업 중 발생하는 안전사고로 인한 재해 피해를 보장하는 정책보험으로, 농업경영체를 등록한 경우 정부에서 보험료의 50%를 지원(지자체, 농·축협에서도 추가 지원)하고 있습니다.

농업인안전보험의 경우 나이(만15~87세)·성별에 상관없이 누구나 동일한 보험료로 가입이 가능하고, 농기계종합보험은 경운기·트랙터·콤바인 등 총 12기종에 대해 가입(보험료는 기종 및 가입금액별 상이)이 가능합니다.

보험 가입 및 자세한 사항은 가까운 지역 농·축협, 농협생명(농업인, 1544-4000), 농협손보(농기계, 1644-9000)에 문의하시기 바랍니다.

감사합니다.

18. 2023년도 재해위험목 제거 및 가지치기 지원사업 신청 알림 [이성화 7694]

- 신청기한 : 연중 수시 신청
- 사업내용 : 재해위험목 제거 및 가지치기 지원

* 분기별 지원사업 실시 예정

[재해위험목 제거 지원 기준]

- 주민이 직접 상시 거주하는 주택에 피해를 주는 수목
- 기타 인명피해를 발생시킬 우려가 있는 위험목
- 생육을 위한 가지치기가 필요한 정자목
(별목이 아닌 전지작업 / 노거수 및 보호수 제외)

※ 고소작업차량(1.5t)진입이 가능하고, 전기선·통신선 등의 제한 없는 곳

※제외대상(소유자 및 관리주체에서 자체 처리)

- 그늘로 인해 피해를 주는 농경지, 축사, 창고, 묘지 등 주변의 해가림목
- 아파트, 도로부지 인접사면, 국유지 등 주변의 단순 불편목(낙엽 등)
- 공공 영조물(학교, 도서관, 병원 등) 내 수목
- 단순한 경관개선 목적의 수목제거 및 가지치기인 경우
- 대나무, 수국 등 수고가 낮아 전도 시, 피해 우려가 없는 경우
- 토지(또는 입목) 소유자의 동의가 불가능한 경우

- 신청접수 : 면사무소 방문신청

19. 2023년 산주직접실행 조림지 풀베기사업 신청 알림 [이성화 7694]

- 신청기한 : 2023. 5. 4.(목)까지
- 신청대상 : 임업인, 임업후계자, 독립가 등
- 사업내용 : 조림지 풀베기 사업비 지원(보조 100%)
- 사업안내 및 신청접수 : 남상면사무소

20. 2024년도 산림소득 유통가공분야 공모계획 알림 [이성화 7694]

- 공모기간 : 2023. 4. 11. ~ 6. 16.
- 지원대상 : 생산자단체(영농조합법인, 농업회사법인, 산림조합 등)
- 사업내용 : 산지종합유통센터, 가공산업활성화
- 사업세부안내 : 거창군 산림과 산림소득담당 055-940-3391

자동전화(ACS)교육 이수과정 안내

□ 자동전화교육(ACS) 대상자

교육구분	정규교육		간편교육	
	대면교육	온라인교육	모바일교육	자동전화교육
교육대상	신규, 전년도 준수사항 위반 농업인		기존 농업인	70세 이상 농업인 (53년 출생자까지)
	* 모든 농업인 수강 가능		* 정규·전화교육 대상자 수강 불가	* 정규·모바일교육 대상자 수강 불가
교육운영	(운영) 지자체 (강의) 농관원	(운영) 농업교육포털	(운영) 농업교육포털	(운영) 농관원
교육교재	(영상) 50분, 30분 (PPT) 2시간, 1시간	(영상) 10차시	(영상) 15분	(음원) 5분

※ 자동전화교육 대상 농업인이 모바일(URL)교육을 원할 경우 지자체 (읍·면·동)에서 문자발송 가능

□ 자동전화교육(ACS) 진행방식

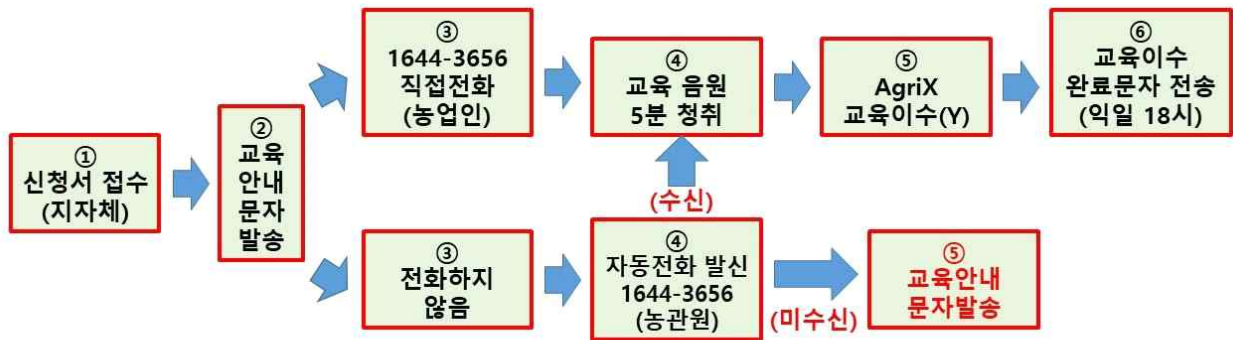

② 교육안내 문자발송	⑤ 교육안내 문자발송
안녕하세요. 농식품부 공익직불정책과입니다. (성명) 귀하께서는 '23년 공익직불금 전화 교육과정 대상자(70세 이상, 정규 대상자 제외)로 아래의 방법에 따라 교육을 이수하여 주시기 바랍니다. ① 1644-3656(국립농산물품질관리원)에서 전화가 오면 전화를 받아 교육음원을 끝까지 청취(약 5분) <이하생략>	안녕하세요. 국립농산물품질관리원에서 연락드렸습니다. 공익직불금 교육이수를 위해 전화드렸습니다. 교육이수를 위해 1644-3656으로 전화주시기 바랍니다. 감사합니다.

□ 직불신청자의 전화번호가 변경 또는 잘못된 경우 조치

○ 농업경영체 전화번호와 직불신청 정보 전화번호 모두 수정

- 농업경영체 : 농업경영체 콜센터 1644-8778(내선1번)에 전화하여 수정
- 직불정보 : 농지소재지 읍·면·동사무소에서 변경

2 온라인 교육



대상

☑ 모든 농업인 수강 가능

* 신규신청자, 전년도 감액자는 대면교육 또는 온라인 교육 필수

교육문의

☑ 온라인교육 콜센터: 1811-8656

교육방법

1 접속방법1: 인터넷주소창에 www.agriedu.net 입력 / 접속방법2: 검색사이트 농업교육포털

23년 공익직불제 농업인 의무교육 / **23년 임업직불제 임업인 온라인교육**

간편로그인

'23년 공익직불제 농업인 의무교육 입과를 환영합니다.'

'23년 공익직불제 지급 대상자만 로그인할 수 있습니다. 더 과정을 수강하고 싶으신 분은 회원가입 후 일반 로그인 화면으로 이동하여 학습하시면 됩니다.'

정명제 번호 조회하기
농장제 번호 조회하여 로그인하세요.

정명제 번호 조회하기
농장제 번호 조회하여 로그인하세요.

'23년 공익직불제 농업인 의무교육 입과를 환영합니다.'

'23년 공익직불제 지급 대상자만 로그인할 수 있습니다. 더 과정을 수강하고 싶으신 분은 회원가입 후 일반 로그인 화면으로 이동하여 학습하시면 됩니다.'

정명제 번호 조회하기
농장제 번호 조회하여 로그인하세요.

기본 수강 중인 과정을 먼저 수강하실 수 있습니다.
정명제번호
이름
로그인

세부전도현황 [이전보기](#)

- ☞ 평생성 시범이 완료되어야 의무교육이 완료됩니다.
- ☞ 중간에 영상을 중단하면 의무교육이수가 안되므로 중단된 컨텐츠 연결하여 시청하시기 권장합니다.
- ☞ 대면의 사용량이 많으므로 WEB 연결 후 시청하시기 권장합니다.
- ☞ 차시와 제차를 확인하고 학습하기 버튼을 클릭하면 통장상태가 정상입니다. 동영상 시청완료 후 학습하기 버튼 클릭의 학습여부 정보 확인하여 주시기 바랍니다.

차시	유지여부지정	학습여부	학습하기
1	23년도 공익직불제 농업인 의무교육		8 학습하기
	23년도 공익직불제 농업인 의무교육		8 학습하기

1. 농업교육포털 및 AgriX에 대한 정보제공 용어
- 농업교육포털 정보제공내용
이름, 생장제 등록번호, 전화번호, 직불제 교육수강이력
- AgriX 정보제공내용
이름, 생장제 등록번호, 전화번호, 직불제 교육수강이력

2. 364755628 사용 시 유의사항이 있습니다.
휴대폰으로 학습 시 데이터 사용량이 많으므로 WiFi연결, 휴대폰 전량 배터리충전 후 영상 시청을 권장합니다.

원과 같이 농업교육포털에 대한 정보제공을 하여 교육이력을 AgriX에 정보제공함을 동의 합니다.

7 확인 취소

3 모바일교육(URL)

대상

- ☑ 일반농업인(기존 직불금 정상 수급자)
* 제외(신규신청자, 전년도 감액자)

교육방법

- ☑ 교육 대상자의 휴대전화로 접속주소(URL)를 송부하면 농업인이 접속을 통해 교육영상 시청(약 15분)



카톡 또는 문자가 오면 접속 URL을 눌러주세요.



교육문의

- ☑ 읍·면·동사무소 또는 콜센터 1811-8656

4 자동전화교육

대상

- ☑ 70세(1953년생) 이상 공익직불금 신청자
* 신규신청자, 전년도 감액자는 대면교육 또는 온라인교육 수강

교육방법

1644-3656에서 전화가 오면
5분 동안 교육 음원 청취

전화를 받으면
“안녕하세요. 국립농산물품질관리원입니다.
기본형 공익직불금을 받으시는 농업인은
의무교육을 이수하셔야~~~~”로 시작

마지막 부분인
“공익직불제 농업인 전화교육
끝까지 잘 들어주셔서 감사합니다.
수고하셨습니다.”까지 듣고 전화를 종료

* 걸려온 전화를 받지 못했거나, 끝까지 듣지 못한 경우
1644-3656으로 전화가 왔던 전화기로
다시 전화를 걸어 재수강

교육문의

- ☑ 국립농산물품질관리원 또는 콜센터 1644-8778 (내선2번)

취약계층 난방용 등유·LPG 카드 및 쿠폰 사용 안내



난방용 등유·LPG 전용 체크카드 자세히 알아보기!!

- ① 난방용 등유·LPG 전용 체크카드는 하나카드로만 발급되며 **하나카드 가맹점**에서 결제 가능합니다.
- ② 난방용 등유 및 LPG 결제만 가능합니다.
 - 등유의 경우 주유소에서 유·무선 단말기 및 포스기 결제 시, 반드시 [유종코드(번호)]를 [등유]로 선택 후 결제
 - 난방용 외 타목적 유류·가스 구매 불가(차량연료 등)
 - 주유소(LPG 포함), 연료판매점에서 사용 가능
- ③ 등유 및 LPG 결제 시 유종 종류 등이 표시된 영수증 발행에 적극 협조해주세요.



난방용 등유·LPG 쿠폰 자세히 알아보기!!

- ① 난방용 등유·LPG 쿠폰은 현금과 동일하게 사용할 수 있습니다.
- ② 난방용 등유·LPG 쿠폰은 일부 결제 및 잔액 현금 지급이 불가능합니다. (잔액 사용만 가능)
- ③ 쿠폰은 2023년 6월 30일까지만 받아주세요.
- ④ 난방용 등유 및 LPG 결제만 가능합니다.
 - 난방용 외 타목적 유류·가스 구매 불가(차량연료 등)
- ⑤ 등유 및 LPG 결제 시 유종 종류 등이 표시된 영수증 발행에 적극 협조해주세요.
- ⑥ 난방용 등유·LPG 쿠폰은 산업통상자원부와 한국에너지공단에서 발행하였으며, 한국조폐공사에서 제작하여 위변조방지 기능이 적용되어 있습니다.
 - 은선, 무궁화화화, 디지털 호성 확인 등으로 위조지폐 여부 식별 가능
- ⑦ 사용자로부터 받은 쿠폰은 회수기간 내에 판매소 관할 또는 쿠폰 앞면 주소 소재지 읍·면·동 행정복지센터에 제출하면 현금 정산(수시 정산)이 가능합니다.
 - 사용자 쿠폰 사용 기간: ~ 2023년 6월 30일까지
 - 판매소 쿠폰 회수 마감 기간: ~ 2023년 7월 15일까지



정부가 지원하는 농업인의 필수보험

농업인 안전보험

농업인안전보험은 **저렴한 보험료**(나이·성별에 상관없이 동일)로
농작업 중 발생한 사고에 대비할 수 있는 **정책보험**입니다.
만 15~87세 농업인은 누구나 가입가능(일부 상품 84세)

상해 및 질병치료

실제 치료비용
최대 5천만원

대표보장

장해

최대 1억 2천만원

사망

최대 1억 2천만원

정부가 **보험료의 50%**를 지원(영세농업인의 경우 **70%**)하고,
지자체 및 농·축협에서도 **추가 지원**

농업인의 **자부담 보험료**는 **연간 2만원 내외**(지역별·상품별로 상이)

농업형태별 보험상품	
구분	가입가능 상품
농업종사기간 90일 이상	농업인안전보험(일반 1·2·3형, 산재형)
농업종사기간 90일 미만	농작업근로자안전보험
겸업농(직장가입자)	산재근로자 전용 농업인안전보험(전일·휴일보장형)

가입문의 **지역 농·축협, 농협생명** | 1544-4000 | www.nhfire.co.kr

세부내용을 확인하고 싶으시면
이코드를 스캔하세요. >

정부가 지원하는 농업인의 필수보험

농기계종합보험

농기계종합보험은 **정부가 보험료의 50%**를 지원(지자체 및 농·축협에서도 추가지원)하는 **정책보험**입니다.

01 대상 농기계

① 경운기 ② 트랙터 ③ 콤팩트 ④ SS분무기 ⑤ 승용관리기
⑥ 승용이앙기 ⑦ 항공방제기 ⑧ 광역방제기 ⑨ 베일러 ⑩ 농용굴삭기
⑪ 농용중력분사차 ⑫ 농용로우더 / (총 12종)

02 사업대상자

대상농기계를 소유 또는 관리하는 자
*농업경영체 육성 및 지원에 관한 법률 제 112조 농업경영체에 등록된
만 19세 이상의 농업인이나 농업협회의 경우 국고지원 가능

03 국고지원

- 농기계손해: 가입금액 5천만원 이하 보험료의 50% 지원
- 대인배상, 대물배상, 자기신체사고, 적재농산물: 보험료의 50% 지원
[단, 항공방제기의 경우 (대인배상, 대물배상) 보험료 50% 지원]
- * 영세농업인의 경우 70%까지 지원

04 보장내용

농기계 사고, 농작업 중 사고발생 시 농기계뿐만 아니라
농업인 자신의 신체상해, 라인의 생명, 신체 또는
재산상의 손해를 보상
* 세부내용을 확인하고 싶으시면 이코드를 스캔하세요.

주요 안전장치 확인 제도

- 내년** 주요 안전장치의 구조가 임의 개조 변경된 농기계의 경우 국고지원 제한
- 확인대상 안전장치**
 - 2020년 이후 출고(제조년도 기재된 트랙터: 안전프레임 또는 인안전대, 후사경, 저속차량 표시등, 인안전대)
 - 2021년 이후 출고(제조년도 기재된 경운기: 전조등, 벨트쿠버, 이안반사판 또는 저속차량 표시등)
 - 2022년 이후 출고(제조년도 기재된) 농용중력분사차(승용형) 후사경, 전조등, 후미등, 제동등, 방향지시등, 저속차량표시등

가입문의 **지역 농·축협, 농협손보(1644-9000, www.nhfire.co.kr)**