

본 회보는 정부 공문서 감축 지침에 따라 시달되는 것이므로 종전의 공문과 동일한 효력을 발생하며 각 마을별로 신속·정확히 처리하시기 바랍니다.

남상면 회보

제17호
2023. 4. 26.(수)

☆ 본 회보는 회관 등에 비치하여 반장, 지도자, 개발위원 등 전 주민이 열람 가능하도록 처리하셔야 합니다. ☆

▣ 민원안내

담당	대표전화	성명	개인전화	담당	대표전화	성명	개인전화
면장	940-7650	김정연	940-7650	행복복지 담당	940-7670	이미경	940-7671
총무담당	940-7660	임성진	940-7661			이동현	940-7672
		오강준	940-7662			김미현	940-7673
		허지은	940-7663			이수진	940-7674
		최다애	940-7665	최성훈	940-7691		
개발담당	940-7680	정연욱	940-7681	경제산업 담당	940-7690	권세진	940-7692
		이미지	940-7684			이다정	940-7693
						이성화	940-7694

○ 민원전용 FAX 설치운영

- 군청민원실 : 940-3288~9 - 남상면 행정복지센터 : 940-7659

○ 민원1회 방문처리제 운영 : 각 민원실 창구에 기본서류 접수 처리

○ 120민원 기동대 이용(각종 생활민원 문의 및 신고처리) : 1577-1111

○ 복지회관 및 행정복지센터 회의실 사용 사용일 3일전에 신청

이장회의시간(10시, 남상면행정복지센터 회의실)

☆ 등청일 : 매주 수요일 ☆

☆ 회의일 : 매월 둘째 수요일 ☆

※ 이장회보는 남상면 홈페이지에서도 열람하실 수 있습니다.

www.geochang.go.kr ⇨ 읍면 ⇨ 남상면

<MEMO>

더 큰 거창도약, 군민 행복시대

【총무담당】..... 1

1. 인구수 증감 내역 [최다애]
2. 제35회 남상면민 한마음 체육대회 안내 [임성진]
3. 경남도 디지털 기기 체험 홍보부스 운영 안내 [허지은]
4. 엠폭스 위기경보수준'주의'격상 안내 및 예방행동 수칙 안내 [허지은]
5. 2023년 거창군 주민참여예산 공모 안내 [오강준]
6. 2023년 경상남도 주민참여예산 공모 안내 [오강준]
7. 통합보건지소 운영 홍보안내 [허지은]
8. 일상속 불편한 법령 바꾸기, 국민 아이디어 공모제 안내 [허지은]
9. 2023년 경상남도 사회조사 협조 안내 [허지은]
10. 고향사랑기부제 안내 [허지은]
11. 거창군 고향사랑기부제 기금사업 아이디어 공모 안내 [허지은]
12. 2023년 거창군 관광기념품 공모전 개최 안내[허지은]
13. 2023년 문화누리카드 사용 안내 [허지은]
14. 보안 미적용 주민등록증 소지자 무료 재발급 알림 [최다애]
15. 농촌형 소화전 점검 계획 알림 [최다애]
16. 2023년도 교육지원바우처사업 신규 신청 접수 [최다애]
17. 관내 동향보고 협조 [임성진]

【행복복지담당】..... 14

1. 어버이날 기념 경로위안 행사 추진[김미현]
2. 홀로어르신 일산화탄소 경보기 보급사업 안내[김미현]
3. 2023년 시청각장애인용 TV 보급사업 신청 안내[김미현]
4. 장애인 주택개조사업 신청 안내[김미현]
5. 제29회 거창군 어린이날 큰잔치 행사 안내[김미현]
6. 온(溫)가족 놀이터 행사 안내[김미현]
7. 2023년 5월 근로·자녀장려금 신청 안내[김미현]
8. 365베이비 케어키트 신청 안내[김미현]
9. 한국필벽재단 협력 민간복지자원 연계사업 신청 안내[김미현]
10. 2023년 우리다문화장학재단 장학사업 안내[김미현]
11. 제10회 다문화가족 119안전캠프 참가신청 안내[김미현]
12. 청년마음건강지원사업 안내[김미현]
13. 위기가구 등 복지사각지대 발굴·지원 [이동현]
14. 사랑샘터 효나눔 운동화·이불 빨래방 운영 [이동현]

더 큰 거창도약, 군민 행복시대

【개발담당】..... 21

1. 2023년 전기이륜차 보급사업 신청 안내 [이미지]
2. 2023년 거창창포원 주민 참여정원 조성 참가자 모집 [이미지]
3. 여름철 침수대비 및 지진 발생 시 국민행동요령 홍보 협조 [이미지]
4. 황강취수장 설치사업 반대 관련 홍보 협조 [이미지]
5. 영농폐기물 수거품목 및 수거방법 안내 [이미지]

【경제산업담당】..... 33

1. 2023년 식량작물분야 지원사업 신청 안내 [권세진]
2. 2023년 공익직불제 의무교육 자동전화교육 안내 [권세진]
3. 2023년 논 타작물 재배지원사업 신청 알림 [권세진]
4. 2023년산 국산 두류(콩, 팥, 녹두) 약정매입 배정물량 안내 [권세진]
5. 취약계층 등유·LPG 난방비지원사업 카드발급 및 사용방법 안내 [이다정]
6. 4월 한파(이상저온)에 따른 농업피해신고 접수 [이다정]
7. 중규모(마을단위) LPG배관망 구축관련 주민의견 수렴협조 [이다정]
8. 2023년 임업·산림 공익직접지불사업 신청 알림 [이성화]
9. 2023년 여성농업인 리더십 아카데미 교육생 모집 알림 [이성화]
10. 2023년 산림작물생산단지 조성사업(소액) 신청 알림 [이성화]
11. 봄철 산불예방 등 마을홍보 협조 [이성화]
12. 2023년 산림작물생산단지 조성사업(소액) 신청 알림 [이성화]
13. 농작물재해보험 밤, 대추, 호두 가입기간 알림 [이성화]
14. 농업인안전재해보험 마을방송 등 홍보 요청 [이성화]
15. 2024년도 산림소득 유통가공분야 공모계획 알림 [이성화]
16. 2023년 산주직접실행 조림지 풀베기사업 신청 알림 [이성화]
17. 2023년도 재해위험목 제거 및 가지치기 지원사업 신청 알림 [이성화]

【 총무담당 】

1. 인구수 증감 내역 [최다애 7665]

기준일	2023. 4. 23. (현재)	2022.12.31. (전년도)	2023. 4. 16. (전주)	증 감	
				전년 대비	전주 대비
인구수	2,298	2,311	2,296	감13	증2
세대수	1,342	1,337	1,341	증5	증1

- 주간 전·출입 현황 : [전입 - 3명 / 전출 - 2명]

2. 제35회 남상면민 한마음 체육대회 안내 [임성진 7661]

- 일 시 : 2023. 4. 30.(일), 09:00 ~ 17:00
- 장 소 : 남상면 어울림마을 일원
- 주최주관 : 남상면체육회
- 주요내용 : 개회식, 체육대회, 한마당대축제(노래자랑, 공연 등)
- 노래자랑 신청 : 남상면 총무담당, 【붙임1】 참고

※ 유의사항

- 행사 중 과도한 음주는 지양하고 귀가 시 음주운전 금지
- 행사 중 이상증세가 있으면 즉시 본부석 및 보건지원석으로 연락

3. 경남도 디지털 기기 체험 홍보부스 운영 안내 [허지은 7663]

- 일 시 : 2023. 4. 30. (일) 09:30 ~ 17:00
- 장 소 : 남상면 어울림마을 일원
- 내 용 : 에듀버스, 키오스크, 3D펜, 언플러그드 코딩, 포토 인화 등 디지털 기기 체험

4. 엠폭스 위기경보수준 '주의' 격상 안내 및 예방행동 수칙 안내 [허지은 7663]

- 최근 해외여행력이 없는 국내 감염으로 추정되는 엠폭스(원숭이 두창) 환자가 증가됨에 따라 위기경보수준이 '관심'에서 '주의' 단계로 상향 조정 ('23.4.13.) 되어 안내 드리니 주의하시기 바랍니다.
- 질병개요 및 행동수칙 : 【붙임2】 참고

5. 2023년 거창군 주민참여예산 공모 안내 [오강준 7662]

- 공모기간 : 2023. 4. 10. ~ 5. 12. * 지역주도형 6. 16.까지
- 신청자격 : 거창군민
- 공모유형 : 4개 분야

구 분	사 업 내 용
주민주도형 공모사업 (5억 원)	· 1억 원 이내, 행사성 사업 3천만원 이내 · 군민생활과 밀접한 전 군민의 편익을 위한 사업 · 전 군민(공무원 포함)
청소년·청년주도형 참여사업 (5억 원)	· 1억 원 이내, 행사성 사업 3천만원 이내 · 일자리 문화예술 복지 등 군 자체의 청소년과 청년을 위한 사업 · 9세 이상 45세 이하인 거창군민(청소년 9~24세, 청년 19~45세)
지역주도형 자치사업 (6억 원)	· 5천만 원 이내(읍·면에서 제안) · 주민생활과 밀접하고 살기 좋은 마을만들기를 위한 생활밀착형 사업 · 읍·면 자치회의(사업선정)
사회적약자 지원형 참여사업 (5억 원)	· 1억 원 이내, 행사성 사업 3천만원 이내 · 취약계층의 복지와 편익을 위한 수혜 사업 · 전 군민(공무원 포함)

- 신청방법
 - 홈페이지 군 홈페이지>군민참여>주민참여예산제
 - 우 편 경상남도 거창군 거창읍 중앙로 103 거창군 기획예산담당관
 - 방 문 거창군청, 읍면 행정복지센터

6. 2023년 경상남도 주민참여예산 공모 안내 [오강준 7662]

- 공모기간 : 2023. 4. 10. ~ 5. 24.
- 신청자격 : 경남도민
- 공모유형 : 4개 분야

구 분	사업내용
도 민 주도형	도정참여형 (40억 원) <ul style="list-style-type: none"> - 도비 100% 투자 대상 사업(도 직접사업) - 도가 역점사업으로 추진해야 할 사업 - 경남도 전역에 파급효과가 미치는 사업
	도-시군 연계협력형 (40억 원) (도 30%, 시군 70%) <ul style="list-style-type: none"> - 도와 시군 연계 추진 사업 - 시군 단위 지역발전을 위한 사업 - 공모, 시군 참여예산위원회 등을 통해 발굴된 사업 중 도의 재정지원이 필요한 사업 - 시군 소관 업무
	청년참여형 (50억 원) (도 30%, 시군 70%) <ul style="list-style-type: none"> - 일자리, 문화예술, 복지 등 다양한 분야의 청년들을 위한 사업
	생활안전형 (40억 원) (도 30%, 시군 70%) <ul style="list-style-type: none"> - 범죄예방, 사회적 약자 보호, 교통안전 등 주민밀착형 치안·안전 증진을 위한 사업

- (참여방법) 사업제안 신청서 작성 제출
 - 홈페이지 : www.gyeongnam.go.kr/budget/
 - 우편 및 방문 : 경상남도 창원시 의창구 중앙대로 300 경남도청 예산담당관

7. 통합보건지소 운영 홍보안내 [허지은 7663]

- 추진배경 : (당초) 보건소 1, 보건지소 11 / (변경) 보건소 1, 보건지소 8
→ 의과 공중보건 의사 3명 감소로 3개소 통합운영
- 홍보 내용

구 분	주상면	고제면	남상면	남하면	가조면	가북면
일 시	5. 3.(수) 11:00	5. 3.(수) 11:00	4.26.(수) 09:30	4.26.(수) 10:00	5. 1.(월) 10:00	4.26.(수) 11:00
참 석 자	보건정책과장(또는 보건정책담당주사) 및 각 보건지소 담당자					
진료요일	화, 목	월, 수, 금	화, 수, 금	월, 목	월, 수, 금	화, 목
내 용	○ 공중보건 의사 수급부족 현상 설명 - 여성 의사 비율 상승, 의학전문대학원 편입, 현역선호 등 ○ 진료요일 안내 및 홍보 등					

8. 일상속 불편한 법령 바꾸기, 국민 아이디어 공모제 안내 [허지은 7663]

- 기 간: 2023. 4. 1. ~ 6. 30.
- 방 법
 - 1) 온라인 접수 : 국민참여입법센터(<http://opinion.lawmaking.go.kr>) 공모제 게시판
 - 2) 우편 접수 : 국민참여입법센터 홈페이지에서 공모서식을 내려받기하여 작성 후 법제처 법령정비과로 우편 제출
- 주 제
 - 1) 국민의 일상생활을 불편하게 하고 있어 개선이 필요한 법령
 - 2) 소상공인, 청년 등을 지원하기 위하여 개선이 필요한 법령
 - 3) 비현실적이고 불합리한 규제의 혁신을 위하여 개선이 필요한 법령
 - 4) 사회적 약자를 배려하고 보호하기 위하여 개선이 필요한 법령
 - 5) 그밖에 현실에 맞게 정비할 필요가 있는 법령 등
- 【붙임3】 참고

9. 2023년 경상남도 사회조사 협조 안내 [허지은 7663]

- 조사목적 : 군민들의 삶의 질과 관련된 사회적 관심사, 시대적 변화에 따른 의식형태 변화상을 과학적으로 분석, 정책 결정의 기초자료로 활용
- 조사기간 : 2023. 4. 28. ~ 5. 17.(기간 중 20일간)
- 조사대상 : 53개 조사구 800가구, 만 15세 이상 가구원(표본조사)
※ 남상면 3개 조사구 135가구
- 조사항목 : 9개부문 52항목(주거교통, 문화여가, 교육 등)
- 조사방법 : 조사원증을 패용한 거창군 조사원이 직접 방문 및 인터넷 조사 병행
※ 전 조사가구에 조사답례품 전달 / 거창군 조사원 : 10명
- 마을방송(안)

○○마을 주민 여러분 안녕하십니까?

안내 말씀 드리겠습니다.

거창군은 경상남도와 함께 4월 28일부터 5월 17일까지

2023년 경상남도 사회조사를 실시합니다.

거창군에서 채용한 조사원이 조사원증을 패용하고가구를 방문하여 조사를

진행하오니 주민 여러분께서는 조사원이 방문하면 놀라지 마시고

조사에 적극 협조해 주시기를 당부 드립니다. 감사합니다.

10. 고향사랑기부제 안내 [허지은 7663]

- 기부주체 : 개인 (법인 등 단체 명의 불가), 【붙임4】참고
- 기부대상 : 주민등록상 거주지(기초,광역)를 제외한 모든 지자체 가능
- 기부금 : 1인 연간 500만원 한도
- 기부방법
 - 온라인접수 : 「고향사랑e음」 납부 (<https://www.ilovegohyang.go.kr>),
 - 대면접수 : NH농협 및 지역 농·축협 방문(신분증지참)
- 기부혜택
 - 10만원까지 전액 세액 공제(초과분은 16.5% 공제)
 - 기부액의 30% 답례품 지급: 한우, 사과, 사과즙, 부각, 벌꿀, 참죽, 잡곡, 지역상품권
- 기부금 용도 : 사회적 취약계층 지원, 청소년 보호육성 등 주민복지사업 등

11. 거창군 고향사랑기부제 기금사업 아이디어 공모 안내 [허지은 7663]

- 공모기간 : 2023. 4. 19. ~ 5. 19. / 1개월간
- 공모자격 : 거창군 고향사랑기부제에 관심 있는 누구나
- 공모내용 : 공모 분야 중 기금을 활용할 수 있는 구체적인 아이디어 제안
- 공모분야
 - 사회적 취약계층의 지원 및 청소년의 육성·보호
 - 지역 주민의 문화·예술·보건 등의 증진
 - 시민참여, 자원봉사 등 지역공동체 활성화 지원
 - 그 밖에 주민의 복리 증진에 필요한 사업의 추진
- 참여방법 : 방문접수, 우편접수, 거창군 홈페이지(군민참여-군민제안)
- 【붙임5】 참고

12. 2023년 거창군 관광기념품 공모전 개최 안내[허지은 7663]

- 공모명 : 2023년 거창군 관광기념품 공모전
- 공모대상 : 거창을 주제로 한 공예품, 가공품 등 관광기념품
- 공고기간 : 2023. 4. 6. - 9. 27. / 약6개월
- 접수기간 : 2023. 9. 18. - 9. 27. / 10일
- 접수처 : 거창군청 문화관광과 관광정책담당 / ☎ 055-940-3423
- 【붙임6】 참고

13. 2023년 문화누리카드 사용 안내 [허지은 7663]

- 신청기한 : 23. 2. 1. ~ 11. 30. / 사용기간 : 발급일~ 12.31.까지
- 발급대상 : 6세 이상의 기초생활수급자 및 차상위 계층
- 지원내용 : 전국 문화예술·여행·체육 관련 가맹점에서 이용
- 신청방법 : 면사무소 방문신청 또는 온라인신청(www.mnuri.kr)
- 지원금액 : 11만원
 - ※ 기존 카드 발급자 중 수급자격 유지하는 경우 지원금 자동 충전
 - ※ 제외대상자 : 복지시설 발급자, 카드 유효기간이 23.1월 이전인자, 22년도 잔액 미사용자 등
 - ※ 카드를 분실한 경우 면사무소 방문 또는 온라인을 통해 신규 발급

14. 보안 미적용 주민등록증 소지자 무료 재발급 알림 [최다에 7665]

- 발급대상 : 2006. 11. 1. 이전에 발급한 주민등록증
- 발급안내 : 보안 미적용 주민등록증 소지자가 이전 주민등록증을 반납하는 경우 무료로 재발급가능(보안기능 추가)

15. 농촌형 소화전 점검 계획 알림 [최다에 7665]

- 점검기간: 2023. 4. 3. (월) ~ 2023. 4. 28. (금)
- 점검대상: 마을별 농촌형 소화전
- 정비내용
 - 농촌형 소화전 방수 및 손상여부 확인 점검
 - 신규설치, 개보수 등 정비 실시 ※ 5월 ~ 7월 일제정비 추진
- 문의사항: 남상면 총무담당 (☎940-7665)

16. 2023년도 교육지원바우처사업 신규 신청 접수 [최다에 7665]

- 신청기간: 2023. 2. 13. ~ 2023. 4. 28.
- 신청대상: 기준 중위소득 70%이하 가구 초·중·고생
 - ※ 기존 지원자는 기준 충족시 현행화 예정
- 신청방법: 읍·면동 행정복지센터 또는 경상남도 교육지원카드 홈페이지
- 지원내용: 경상남도 교육지원카드 지급(초·중·고 1인당 10만원)
 - 구입항목: 도서류, 학습물품, 온라인 강의 수강권 등
 - 카드사용처: 지역서점, 온라인가맹점(도서판매, 온라인강좌) 등
- 문의사항: 남상면 총무담당 (☎940-7665)

17. 관내 동향보고 협조 [임성진 7661]

- 보고시기 : 동향 발생 시 수시
- 보고대상 : 마을단위 행사, 사건·사고 및 사소한 사안이라도 알림
- 보고방법 : 남상면 총무담당으로 연락(☎940-7661, 010-3013-3040)
- 협조사항 : 신속한 보고로 상황에 즉시 대처할 수 있도록 협조

【붙임2】 엠폭스 질병개요

구 분	내 용
정의	원숭이두창 바이러스(Monkeypox virus) 감염에 의한 급성 발열, 발진성 질환
방역이력 및 발생현황	<ul style="list-style-type: none"> · 제2급감염병 · 1958년 코펜하겐 국립혈청연구소가 사육 원숭이에서 첫 발견 - 1970년 DR콩고에서 첫 인간 감염사례 이후 중앙 및 서부 아프리카의 농촌 열대우림지역에서 주로 발생 - 대다수 사례는 DR콩고와 나이지리아에서 발생 보고, 두창과 유사하나 중증도는 낮음 · 2022년 5월 이후 엠폭스 비풍토국인 유럽과 북미를 중심으로 유행하여 감염사례와 발생지역이 확대되었으며, 2022년 6월 국내 첫 확진 사례가 보고됨
병원체	· 원숭이두창 바이러스(Monkeypox virus)
감염경로	<ul style="list-style-type: none"> · 인수공통감염병으로 원숭이두창 바이러스에 감염된 동물(쥐, 다람쥐, 프레리도그와 같은 설치류 및 원숭이 등), 감염된 사람 또는 바이러스에 오염된 물질과 접촉할 경우 감염될 수 있으며, 태반을 통해 감염된 모체에서 태아로 수직감염이 발생 가능 - (피부병변 부산물) 감염된 동물·사람의 혈액, 체액, 피-부, 점막병변과의 직·간접 접촉 - (매개물) 감염환자의 체액, 병변이 묻은 매개체(린넨, 의복 등) 접촉을 통한 전파 - (비말) 코, 구강, 인두, 점막, 폐포에 있는 감염비말에 의한 사람간 직접 전파 - (공기) 바이러스가 포함된 미세 에어로졸을 통한 공기전파가 가능하나 흔하지 않음
잠 복 기	· 5~21일(평균 6~13일)
주요증상 및 임상경과	<ul style="list-style-type: none"> · 발열, 오한, 림프절 부종, 피로, 근육통 및 요통, 두통, 호흡기 증상(인후통, 코막힘, 기침 등) 등과 같은 증상이 나타나며, 보통 1~4일 후에 발진 증상이 나타남 * '22년 5월 이후 비풍토병 국가에서 유행 중인 사례는 발진 전 전구기(발열 등)가 없거나 발진 후에 전구기가 나타나기도 함. 특정부위(항문생식기)에 발진 수가 5개 미만으로 나타나기도 하고 항문궤양, 구강 점막 궤양, 항문직장 통증, 안구 통증, 이급후증 등을 동반하는 사례가 다수 보고되고 있음 · 발진은 얼굴, 입, 손, 발, 가슴, 항문생식기 근처 등에서 나타남 - 발진은 대체로 반점부터 시작하여 여러 단계로(반점→구진→수포(물집)→농포(고름)→가피(딱지))로 진행되며 초기에는 뾰루지나 물집처럼 보일 수 있으며, 통증과 가려움증 동반하기도 함 * 임상증상이 비슷한 수두, 홍역, 음, 매독 등과 감별 진단 중요함 · '22년 이후 유럽과 북미를 중심으로 발생 중인 서아프리카 계통 엠폭스는 대부분 2~4주 후 자연 치유되며, 치명률은 1% 미만으로 보고됨 * 면역저하자, 8세 미만 소아, 습진 병력, 임신 및 모유 수유자에서 중증도가 높을 수 있음 * 풍토병 국가를 중심으로 발생하는 중앙아프리카 계통 엠폭스의 치사율은 약 10%로 보고됨 · 전구기(3~5일 간): 전염력이 강한 시기
진 단	· 검체(피부병변액, 피부병변조직, 가피, 구인두도말, 혈액 등)에서 특이 유전자 검출
치 료	<ul style="list-style-type: none"> · 대부분 자연치료 또는 대증치료 · 필요시, 국가 비축 항바이러스제(테코비리마트) 치료 시행
환자 관리	<ul style="list-style-type: none"> · 표준주의, 접촉주의, 비말주의 준수 · 환자: 감염력이 소실될 때까지(피부병변의 가피가 탈락되고 새로운 피부형성) 1인실 격리 입원치료 · 의사환자: 1인실 격리병상 배정 후 검체 채취(검사결과 시까지 격리유지)
예 방	<ul style="list-style-type: none"> · 예방접종 <ul style="list-style-type: none"> - 3세대 두창 백신은 효과성이 입증되어 FDA(미국)과 EMA(유럽)에서 두창과 엠폭스 백신으로 3세대 백신을 승인한 바 있음 · 예방을 위한 주의사항 <ol style="list-style-type: none"> ① 감염된(감염의 위험이 있는) 사람 또는 동물과의 직·간접적 접촉 피하기 ② 감염된 환자가 사용한 물품(린넨과 같은 침구류 등)과의 접촉 피하기 ③ 의심되는 사람, 동물 또는 물건과 접촉을 한 경우, 비누와 물로 손을 씻거나 알코올 성분의 손 소독제를 이용하여 깨끗이 하기 ④ 엠폭스 발생국(장소)을 여행하는 경우, 바이러스를 보유할 수 있는 동물과의 접촉 피하기

엠펙스

예방 및 행동 수칙 대국민용



엠펙스 예방수칙

- ✔ 손 씻기 등 개인적인 위생 수칙 준수
* 의심증상자 접촉 후 비누와 물 사용 손씻기 또는 알코올 성분 손 소독제 사용
- ✔ 오염된 손으로 눈, 코, 입 등 점막 부위 접촉 삼가
- ✔ 엠펙스 의심증상자 피부병변(발진이나 딱지 등) 접촉 삼가
- ✔ 엠펙스 의심증상자 사용 물품(침구류, 수건, 의복, 세면대 등) 접촉 삼가
- ✔ 엠펙스 의심증상자와 부득이한 접촉 시 적절한 개인보호구 착용
- ✔ 아프거나 죽은 동물과의 직접 접촉 및 사용 물품 주의
- ✔ 아프리카 수입 야생동물 및 반려동물 접촉 주의



엠펙스 의심증상(발진 등) 발생 시 행동요령

- ✔ 실거주지 관할 보건소로 즉시 신고하여 방역 당국의 조치사항 안내에 따름
- ✔ 엠펙스 진단 전까지 동거인을 비롯한 주위사람들과의 접촉 삼가
* 침구, 식기, 컵 등 물품을 별도로 사용하고 가능하면 생활공간을 분리
- ✔ 철저한 손위생 및 가족, 동거인 등 보호하기 위해 개인보호구 사용
* 피부병변을 긴 소매 및 바지 등으로 감싸 노출 최소화, 마스크 착용, 일회용 장갑 등
- ✔ 의심증상자의 쓰레기 및 침구는 별도로 분리하여 관리
* 확진되면 쓰레기는 폐기물로 별도 분리 배출하고 침구도 별도 세탁 시행
- ✔ 애완동물을 포함한 기타 동물과의 접촉 삼가

일상속 불편한 법령 바꾸기

국민 아이디어 공모제

2023. 4.1. ~ 6.30.

대한민국 국민이면 누구나

최우수상(1편) : 법제처장 표창 및 부상(100만원 상당)

우수상(3편) : 법제처장 표창 및 부상(50만원 상당)

장려상(5편) : 법제처장 표창 및 부상(30만원 상당)

특별상(15편) : 부상(10만원 상당)

공모주제

- 국민의 일상생활을 불편하게 하고 있어 개선이 필요한 법령
- 소상공인, 청년 등을 지원하기 위하여 개선이 필요한 법령
- 비현실적이고 불합리한 규제의 혁신을 위하여 개선이 필요한 법령
- 사회적 약자를 배려하고 보호하기 위하여 개선이 필요한 법령
- 그밖에 현실에 맞게 정비할 필요가 있는 법령 등

공모방법

- 온라인접수 : 국민참여입법센터
(<http://opinion.lawmaking.go.kr>)
내 공모제 게시판
- 우편 접수 : 국민참여입법센터 홈페이지에서
공모서식을 내려받아 양식에 맞춰 작성한 후
우편으로 제출
(우)30102 세종특별자치시 도움5로 20,
정부세종청사 7-1동 420호 법제처 법령정비과



문의처 법제처 법령정비과 Tel. (044)200-6574, 6575

심사방법

- 서면심사(80%) : 제안의 혁신성, 실현가능성, 파급력, 충실성 등을 종합적으로 평가
- 국민 선호도 평가(20%) : 온국민소통 등을 통한 국민 선호도 평가

수상작 발표

2023년 10월 말 법제처 홈페이지 및 국민참여입법센터 게재

시상식

최우수상, 우수상, 장려상 등 9편을 대상으로 표창 수여 (11월 중)

※ 위 일정은 기관 사정에 따라 변경될 수 있습니다.



내 고향 거창 살리는 고향사랑기부제

내 고향에 기부하고, 세액공제도 받고 답례품도 받는 **고향사랑기부제!**
 소중한 모아진 기부금은 **거창발전을 위한 주민 복리사업에** 소중히 사용됩니다.

□ 추진배경

- 고향에 대한 건전한 기부문화를 조성하고, 답례품 제공으로 지역 경제를 활성화함으로써 **지역 균형발전을 위해 도입**
- 기부금으로 마련된 재원은 **주민의 복리 증진에 활용**

□ 주요내용

기 부 자	개인만 가능(법인, 단체 명의 불가능)
기 부 처	주소지 외의 광역·기초자치단체 ※ 거창군 주민 : 경상남도, 거창군 기부불가
기 부 금	연500만원 한도
혜 택	세액공제(연말정산) + 답례품 · (세액공제) : 10만원까지는 전액 ▷ 10만원 초과 ~ 500만원까지는 16.5% 세액공제 · (답례품) 기부금액 30% 내 지역특산물등 제공 ▷ 한우, 사과, 사과즙, 부각, 벌꿀, 칩즙, 잡곡, 거창사랑상품권 등
기부금 사용처	사회적 취약계층 지원, 청소년의 육성·보호, 지역 주민의 문화·예술·보건 등의 증진, 지역공동체 활성화 지원 등

□ 기부방법

- 온라인 기부 : 고향사랑e음(<https://www.ilovegohyang.go.kr>) 접속



- 오프라인 기부 : 농협은행, 농축협 방문 접수

문의처 : 거창군 전략담당관 ☎ 940-3693



거창군 고향사랑기부제 기금사업 아이디어 공모

공모내용

- ♥ 공모기간 : 2023. 4. 19. ~ 5. 19. / 1개월간
- ♥ 공모자격 : 거창군 고향사랑기부제에 관심 있는 누구나
- ♥ 공모내용 : 공모 분야 중 기금을 활용할 수 있는 구체적인 아이디어 제안
- ♥ 공모분야
 - 사회적 취약계층의 지원 및 청소년의 육성·보호
 - 지역 주민의 문화·예술·보건 등의 증진
 - 시민참여, 자원봉사 등 지역공동체 활성화 지원
 - 그 밖에 주민의 복리 증진에 필요한 사업의 추진



참여방법

- ♥ 전자우편 : oopssb@korea.kr
- ♥ 방문/우편 : 거창군 거창읍 중앙로 103, 거창군청 전략담당관
- ♥ 홈페이지 : <http://www.geochang.go.kr>(군민참여 - 군민제안)

제출서식

- ♥ 거창군청 홈페이지(입법/공고/고시) 파일 참조

시 상

구 분	최우수상	우수상	장려상	비 고
인 원	1명	2명	4명	
부 상	20만원	10만원	5만원	거창사랑상품권(모바일)

결과발표

- ♥ 2023년 6월 중 개별통보

 문의 : 거창군 전략담당관(055-940-3693)



2023년 거창군 관광기념품 공모전

거창 관광과 문화를 홍보할 거창군 대표 관광기념품을 찾습니다!
한국을 넘어 세계로! 숨어있는 재주꾼 여러분들의 많은 참여를 바랍니다.

공모개요

- 공모명** 2023년 거창군 관광기념품 공모전
공모대상 거창을 주제로 한 공예품, 가공품 등 관광기념품
접수기간 2023. 9. 18. ~ 9. 27. 10:00 ~ 17:00
응모자격 거창에 주소를 둔 사업체 ※ 판매에 필요한 인·허가 요건을 갖춘 곳

접수방법

※ 거창군 문화관광 홈페이지 관광기념품 공모전 공고문 내 필수 서식 첨부

- 제출항목** ① 출품작품(1사업체당 5작품 이내) ② 제품사진 및 필수 제출 서류
제출방법 제출항목 ① : 직접 방문 제출
제출항목 ② : 전자우편 제출(ah1218@korea.kr)
접수처 거창군 거창읍 중앙로 103 (거창군청 문화관광과 관광정책담당) ☎ 055-940-3423
출품조건 개별제품 판매희망가(부가세포함) 2만원 이하 (※ 1만원 내외 권장)
개별제품 크기 가로30cm × 세로30cm 이내
상품이나 포장에 거창을 나타낼 수 있는 문구나 이미지 반드시 포함

결과발표 및 시상

※ 입상작은 거창군에 귀속되며 전시홍보용으로 활용됨

- 결과발표** 2023. 10. 27.(금) / 거창군 홈페이지 공지
시상내역 수상작 11점(금상 1, 은상2, 동상3, 입선 5) 및 참가상(10)
시상금 수여 - 금상 : 3,000,000원 은상 : 1,500,000원
동상 : 500,000원 입선 : 100,000원 그 외 참가상 : 50,000원

유의사항

- 응모제한** - 2021, 2022년 거창군 관광기념품 공모전 선정 작품
및 - 타 공모전에 출품되지 않은 순수창작물에 한하며, 모방 또는 차용, 기 공모전 출품작으로
입상취소 확인되는 경우, 표절 또는 저작권 등에 중대한 결격사유가 있는 경우
- 납품 불가 시 등 응모가 제한되며 수상을 취소할 수 있음

【행복복지담당】

1. 어버이날 기념 경로위안 행사 추진[김미현 7673]

- 기 간 : 2023. 5. 1. ~ 5. 31.(기간 내 추진)
- 추진방법 : 마을별 소규모 행사 진행(식사제공 등)
- 장 소 : 마을경로당, 식당 등
- 예 산 액 : 7,336천원 / 【붙임1】 마을별 배정표 참고
- 협조사항
 - 어버이날 보조금 통장사본 제출 : 4. 27.(목)까지
 - 마을별 행사 일정 제출 : 변경사항 발생 시

마을명	일시	장소	인원	행사내용	주최
예시)남상	5.8. 12:00	남상경로당	30명	경로위안잔치	마을회/노인회

2. 홀로어르신 일산화탄소 경보기 보급사업 안내[김미현 7673]

- 일산화탄소는 무색·무취로 경보기가 설치되어 있지 않은 경우 가스 누출 여부를 확인하기 어려움
- 안전사고 대응에 취약한 홀로어르신 가구에 경보기를 설치하여 사전적 위험의 예방 및 일산화탄소 중독 피해 최소화

- 신청기간 : 2023. 5. 8.(월) ~ 5. 26.(금)
- 사업대상 : 만 65세 이상 홀로어르신
- 지원내용 : 일산화탄소 경보기 설치
- 배 정 량 : 남상면 27대(마을별 1대 추천)
 - ※ 기초수급자, 차상위계층, 중증장애인 우선 추천

3. 2023년 시청각장애이용 TV 보급사업 신청 안내[김미현 7673]

- 신청기간 : 2023. 5. 2.(화) ~ 5. 26.(금)
- 신청대상 : 등록 시각청각장애인 또는 국가보훈처 등록 눈귀상이등급자
- 제외대상 : 2017년 ~ 2022년 시각·청각장애이용 TV 수혜자
- 신청방법 : 면사무소 방문신청 또는 TV보급홈페이지(tv.kcmf.or.kr)를 통해 본인인증 후 신청
- 유의사항
 - 장애정도, 연령 등 우선순위에 따라 선정 후 보급
 - 저소득층(수급자, 차상위) : 무료보급 / 일반대상자 : 5만원 유상보급(선정 시 개별 입금안내)

4. 장애인 주택개조사업 신청 안내[김미현 7673]

- 기 간 : 2023. 4. 26.(수) ~ 5. 4.(목)
- 신청대상 : 등록 장애인으로서 전년도 도시근로자 가구당 월평균 소득액(1인가구 3,353,884원) 이하인 자가 또는 임차가구
- 사업량 : 거창군 7가구(가구당 380만원 이내)
- 지원내용 : 화장실 개조, 보조손잡이 설치, 문턱 낮추기 등 장애인 생활편의시설 개선

5. 제29회 거창군 어린이날 큰잔치 행사 안내[김미현 7673]

- 일 시 : 2023. 5. 5.(금) 10:00~15:00
- 장 소 : 거창창포원 중앙광장
- 행사구성
 - 볼거리 : 태권도 시범단, K-Pop댄스, 마술쇼
 - 놀거리 : 에어바운스, 체험부스 20여개, 물고기잡이, 그림그리기 대회
 - 먹거리 : 팝콘, 솜사탕, 아이스크림, 푸드트럭 등

6. 온(溫)가족 놀이터 행사 안내[김미현 7673]

- 일 시 : 2023. 5. 13.(토) 13:00~20:00
- 장 소 : 거창군 창포원 일원
- 대 상 : 거창군 지역주민 및 영유아·초등학생 가족 1,000명
- 행사내용
 - 체험존 : 캐리커처, 포토부스, 가족가랜드 만들기, 화분케이크 등
 - 키즈놀이존 : 크레이, 모래놀이, 풍선아트
 - 전시·포토존 : 거창군 가족사진 공모전 수상작 전시, 어린이 작품전시, 포토존 등

7. 2023년 5월 근로·자녀장려금 신청 안내[김미현 7673]

- 신청기간 : 2023. 5. 1.(월) ~ 5. 31.(수)
- 신청자격 : 2022년에 근로소득, 사업소득 또는 종교인소득이 있는 거주자로서 가구소득재산 요건을 충족하는 자

구분	내용	비고
소득기준	가구유형에 따라 2천2백만원 미만	
재산기준	가구원 재산합계액이 2.4억원 미만	

- 지급시기 : 2023년 8월말 지급 예정
- 신청방법 : ARS(☎ 1544-9944), 홈택스(모바일앱), 홈택스(PC), 장려금 상담센터(☎ 1566-3636)

8. 365베이비 케어키트 신청 안내[김미현 7673]

- 신청기간 : 2023. 4. 21.(금) ~ 5. 8.(월) / 2주간
- 지원대상 : 6~24개월 이하의 미혼한부모 영·유아자녀
- 지원내용 : 이유식, 기저귀, 물티슈, 장난감, 의류 등 현물
- 신청방법 : 면사무소 방문신청

9. 한국필벽재단 협력 민간복지자원 연계사업 신청 안내[김미현 7673]

- 신청기한 : 2023년 5월 2일(화)
- 지원기간 : 2023년 5월 ~ 2024년 1월(9개월)
- 지원내용
 - 장학금 : 특기 개발 목적 교육비 1인 총 270만원(월 평균 30만원)
 - 장학활동 : 수여식(1회), 역량강화 특강(1회), 사례관리(모니터링, 감사편지 제출), 수료식(1회)

수여식	역량강화 특강	모니터링 · 감사편지 제출	수료식
2023.5.20.(토)	2023.9.	2023.11.	2024.1.
대면(서울역 인근)	비대면(ZOOM)	비대면	비대면(ZOOM)

※ 장학금액은 최종 선정결과에 따라 조정될 수 있으며, 총 금액을 매월 분할하여 지급(장학활동 참석 필수)

- (공통구비서류)
 - 신청서 및 개인정보 수집·이용·제3자제공동의서(소정양식)
 - 주민등록등본
 - 2022년 학교생활기록부
 - 가족관계증명서(상세/부모 명의)
- (자격확인서류)
 - (법정저소득) 기초생활수급증명서, 차상위계층 확인서
 - (일반저소득) 건강보험자격확인서 또는 납부확인서 등
- 문 의 처 : 한국필벽재단(☎ 032-207-7179)

10. 2023년 우리다문화장학재단 장학사업 안내[김미현 7673]

- 신청기간 : 2023. 4. 12. ~ 5. 3.
- 신청대상 : 결혼이민자와 대한민국 국적을 가진 자로 구성된 다문화가족 자녀

※ 신청자 기준, 부모 모두 외국 국적을 가진 외국인 가족 및 새터민(탈북자) 지원 불가

● 사업내용

구분	대상	선발인원	장학금액(1인)	신청방법
학업장학	초등학생	200명 이내	100만원	우리다문화장학재단 홈페이지 온라인 신청
	중학생	180명 이내	150만원	
	고등학생	160명 이내	250만원	
	대학생	40명 이내	450만원	
특기장학	8세~25세 (1999년~2016년 출생자)	20명 이내	500만원	

- 문 의 처 : 우리다문화장학재단 사무국(☎ 02-2125-2121~4)

11. 제10회 다문화가족 119안전캠프 참가신청 안내[김미현 7673]

- 기 간 : 2023. 4. 7. ~ 4. 28.
- 접 수 처 : 소방청 및 한국소방안전원 누리집
- 신청방법 : 온라인 접수 / 보험가입을 위한 가족관계증명서 등 필요 서류 제출 필요 【붙임1】 참고
- 선발인원 : 60세대(약 250명)
※ 우선선발 : 학령기 자녀가 있는 다문화가족
- 캠프일정 : 2023. 5. 19. ~ 5. 20. / 독립기념관 캠프장(충남 천안시 소재)

12. 청년마음건강지원사업 안내[김미현 7673]

- 서비스 대상 : 만19세이상 34세이하, 소득기준 없음
(출생연도 기준 : 1989.1.1.~2004.12.31.)
- 신청방법 : 면사무소 방문 신청 또는 복지로(온라인) 신청
- 서비스내용 : 사전·사후검사(각1회/90분) 포함 3개월(10회)간 전문적인 심리상담 서비스 지원
- 서비스가격 : 제공인력 기준에 따라 차등 지원

A형	B형
예)일반적 심리문제를 겪고 있으나 정신건강 관련 진료 등에 대한 부담감 없이 전문심리상담 서비스를 받고자 하는 경우 (회당) 서비스가격 60,000원-정부지원금 54,000원 = 본인부담금 7,000원	예)자립준비청년, 정신건강복지센터 방문자 등 서비스 욕구가 높거나 상대적으로 높은 수준의 상담서비스가 필요한 경우 (회당) 서비스가격 70,000원-정부지원금 63,000원 =본인부담금 7,000원

13. 위기가구 등 복지사각지대 발굴·지원 [이동현 7672]

- 복지 위기가구란?
 - 소득 감소, 실직, 휴·폐업 등 생계곤란 가구
 - 쪽방, 고시원, 여인숙 등에 거주하는 주거취약 계층
 - 중대한 질병, 장애 등 건강문제로 도움이 필요한 가구
 - 혼자 사는 도움이 필요한 가구
 - 기타 어려움을 겪고 있는 가구 등
- 신청자격 : 도움이 필요한 당사자, 도움이 필요한 이웃을 발견한 자 누구나
- 신청방법 : 남상면 행정복지센터, 보건복지상담센터 129, 복지로 도움 요청 홈페이지(www.bokjiro.go.kr) 또는 복지로 모바일 앱

14. 사랑센터 효나눔 운동화·이불 빨래방 운영 [이동현 7672]

- 지원대상 : 거동불편 어르신, 장애인 가구 등
- 지원내용 : 빨래수거, 세탁·건조, 배달
- 운영시간 : 9시~18시(토·일요일, 법정공휴일은 제외)
- 마을별 일정
 - 4월 수거일정

운 영 일	마 을 명	비 고
4/12, 4/26	청림, 한산, 대현, 월평	둘째, 넷째 수요일
4/14, 4/28	전척, 고척, 임불, 남불, 월포	둘째, 넷째 금요일

- 5월 수거 일정

운 영 일	마 을 명	비 고
5/1, 5/15	춘전, 진목, 남진, 동령	첫째, 셋째 월요일
5/3, 5/17	신기, 둔동, 외동, 목동	첫째, 셋째 수요일
공휴일, 5/19	오계, 상매, 매산, 무촌	첫째, 셋째 금요일
5/8, 5/22	지하, 인평, 송변, 괴화	둘째, 넷째 월요일
5/10, 5/24	청림, 한산, 대현, 월평	둘째, 넷째 수요일
5/12, 5/26	전척, 고척, 임불, 남불, 월포	둘째, 넷째 금요일

※ 다음과 같은 신발을 세탁하여 발생하는 피해는 책임지지 않습니다.

- ☒ 스웨이드, 모직 재질 등 물 빠짐이 우려되는 신발
- ☒ 금색, 은색 펄 염색 신발
- ☒ 장식품이 달려 있는 신발
- ☒ 오래된 신발(겔피가 벗겨지거나 밑창이 떨어질 수 있음)
- ☒ 가죽 소재의 신발, 물세탁을 통해 손상될 수 있는 고가의 운동화
- ☒ 구두, 장화, 등산화, 부츠, 고무 또는 플라스틱 슬리퍼, 샌들, 특수신발

【붙임1】

23년 어버이날 경로위안행사 보조금 마을별 배정표

[단위 : 천원 / 명]

마을명	노인수	지원인원수 (노인수*95%)	예산 지원액	비고
합계	1,104	1,048	7,336	1인 7,000원
춘전	57	54	378	
진목	37	35	245	
남진	28	27	189	
동령	29	27	189	
신기	31	29	203	
둔동	39	37	259	
외등	31	29	203	
목동	24	23	161	
오계	51	48	336	
상매	24	23	161	
매산	48	46	322	
무촌	68	65	455	
지하	56	53	371	
인평	47	45	315	
송변	43	41	287	
괴화	25	24	168	
청림	41	39	273	
한산	47	45	315	
대현	70	66	462	
월평	112	106	742	
전척	39	37	259	
고척	26	25	175	
임불	59	56	392	
남불	38	36	252	
월포	34	32	224	

【개발담당】

1. 2023년 전기이륜차 보급사업 신청 안내 [이미지 7684]

- 신청기간 : 2023. 4. 17. ~ 예산 소진 시까지
- 사업량 : 60대 (상반기 53대, 하반기 7대)
- 신청대상 : 신청서 접수일 현재 90일 이상 거창군에 주소를 둔 개인·개인사업자·법인 등
- 신청방법 : 무공해차 구매보조금 지원시스템을 통해 이륜차 제작수입자가 신청
※ 개인신청 불가
- 보급기준 : 개인·법인 당 1대
- 지원금액

구분	유형	일반형				기타형
	규모	경형	소형	중형	대형	
최대지원액(만원)		140	230	270	300	270
<ul style="list-style-type: none"> ▪ 기존 내연기관 이륜차 사용폐지·폐차 후 구매 시 보조금 상한을 넘지 않는 선에서 20만원 추가 지원(사용폐지 증명서 및 폐차 증빙서류 제출) ▪ 소상공인 및 취약계층(장애인, 차상위 이하 계층) 구매시 국비 지원액의 10% 추가 지원 						

- 홍보안 : 【붙임1】 참조

2. 2023년 거창창포원 주민 참여정원 조성 참가자 모집 [이미지 7684]

- 접수기한 : 2023. 4. 28.(금) 18:00까지
- 접수방법 : 이메일 또는 방문접수(거창창포원 행정실 ☎940-8872)
- 공모부분 : 5개팀 / 단체(3명이상)
- 조성장소 : 거창창포원 일원 (규격 6㎡ / 직사각형 화단)
- 공모주제 : 봄날의 정원
- 공고문 및 홍보안 : 【붙임2】 참조

3. 여름철 침수대비 및 지진 발생 시 국민행동요령 홍보 협조 [이미지 7684]

자연재해로 인한 인명 및 재산 피해를 최소화하기 위하여 여름철 침수 대비 및 지진 발생 시 국민행동요령 홍보자료를 전달하오니, 마을 주민분들께 적극 홍보하여 주시기 바랍니다.

- 홍보안 : 【붙임3】 참조

4. 황강취수장 설치사업 반대 관련 홍보 협조 [이미지 7684]

황강 취수장 설치사업에 대해 군민이 참여하고, 체계적으로 대응하기 위해 2023. 2. 28. ‘거창군 황강취수장 관련 범국민 대책위원회(이하 범대위)’를 발족하고 결의대회를 개최하였습니다. 범대위에서 거창군민들이 황강취수장 설치사업에 대한 정보 공유 및 공동대응을 위해 반대 홍보자료를 전달하오니, 마을 주민에게 적극 홍보하여 주시기 바랍니다.

● 홍보안 : 【붙임4】 참조

5. 영농폐기물 수거품목 및 수거방법 안내 [이미지 7684]

수거품목		수거보상금액 (원/kg)		수거장소
		거창군	한국환경공단	
폐비닐	A등급	180	무상수거	* 한국환경공단 거창사업소 (☎ 943-3072) * 민간 위탁 수거사업자 (표상년 : 010-4580-6593) * 마을내 공동집하장에 모아 일제수거요청 또는 개인 직접 반입(10kg이상, 사전연락)
	B등급	130		
	C등급	100		
농약병류	유리병	130	300	
	플라스틱병	130	1,600	
	봉지	130	3,680	
과수재배용 반사필름		150	수거안함	거창군 매립장으로 직접 반입
‘농약’표기가 없는 유사용기 (착색제, 성장촉진·영양제, 친환경 유기농자재 등)		130	수거안함	

● 수거 방법

- 영농폐비닐, 농약유리병, 농약플라스틱병, 농약봉지
 - ‘한국환경공단’에서 마을순회 일제수거(1톤이상 일정량 모아지면 수거위탁자에게 운송 처리·요청)
- 과수재배용 반사필름 ⇒ 거창군 매립장으로 직접 반입 처리
- ‘농약’ 표기 없는 유사용기(착색제, 성장촉진, 영양제, 친환경유기농자재 등) ⇒ 거창군 매립장으로 직접 반입처리

● 분리배출 안내자료 : 【붙임5】 참조

2023년 전기이륜차 보급사업

- 신청기간** 2023. 4. 17. ~ 예산 소진 시까지
- 보급대수** 60대 (상반기 53대, 하반기 7대)
• 일반 48대, 우선순위 6대, 배달용 6대
- 지원대상** 거창군에 90일 이상 주소를 둔 만 16세 이상
개인, 개인사업자, 법인
- 지원금액** 대당 140만원 ~ 300만원
• 차종에 따라 차등 지원
- 신청접수** 무공해차 구매보조금 지원시스템을 통해
이륜차 제작·수입사가 신청서 접수(개인접수 불가)
- 선정방법** 출고·등록 순
- 문의사항** 환경과 환경정책담당 (☎055-940-3492)



기타 자세한 사항은 군 홈페이지 입법/광고/고시란의
공고문을 참고하시기 바랍니다.



제작·수입사 문의처

제 작 사	연 락 처	제 작 사	연 락 처
가 브 리 엘	1588-5101	엠 앤 에스 피	070-7718-0088
그 린 모 빌 리 티	1522-8228	와 코	1600-1631
대 풍 이 브 이	1577-2670	이 백 터	070-4107-1562
더 좋 은 사 람	02-511-1249	이 오 텍	032-876-5130
동 양 모 터 스	042-632-1000	인에이블인터내셔널	02-6238-8572
디 엔 에 이 모 터 스	1588-0095	젠 트 로 피	031-360-0990
디 에스 이 브 이	055-723-2620	지 에스 모 터 스	031-977-0698
리 스 타 트	1668-0089	지 우 종 합 상 사	1833-3219
명 원 아 이 앤 씨	1666-8238	착한바이크아울렛	031-637-3812
베 노 디	052-966-0303	케 이 알 모 터 스	055-282-7011
브 이 스 페 이 스	070-4739-1400	코 리 아 이 브 이	054-716-2028
블 루 샤 크 코 리 아	02-2266-9324	코 터 스	070-8873-1616
비 엠 모 터 스	041-523-3040	킴 스 트	1566-8508
성 지 기 업	051-205-5333	태 인 아 이 씨 티	02-464-8986
송과모빌리티이노베이션	031-8054-7722	테 라 모 터 스	031-711-1188
시 엔 케 이	054-977-0204	티아이씨코퍼레이션	02-461-9090
씨 엠 파 트 너	1544-1751	필 립 스 이 브 이	02-1588-9051
엘 비	1566-4581	하 이 시 스 로 지 텍	1522-5291
에 임 스	1666-9082	한 국 모 터 스	02-3141-2422
에 코 카	02-784-7119	한 중 모 터 스	02-6954-3493
엠 비 아 이	043-274-9701		

정원문화 활성화를 위한
2023 상반기 주민 참여정원 조성 참가자 모집

- 주 제 : 봄날의 정원
- 조성장소 : 거창창포원 일원(면적 6m², 직사각형 화단)
- 참가자격 : 거창군민 누구나
 - 모집팀 : 5개팀 / 3인 이상 단체
- 접수방법
 - 접수일자 : 2023. 4. 17.(월) ~ 4. 21.(금) 16:00까지
 - 접 수 처 : 이메일(happymys@korea.kr)
방문접수(거창창포원 행정실)
- 선발방법 및 합격자 발표
 - 선발방법 : 서류심사
 - 합격자 발표 : 2023. 4. 26.(수) * 심사 및 발표 일정은 변동될 수 있음
- 문 의
 - 참가신청서 및 모집요강 : 거창군 홈페이지 고시공고란에서 다운로드
 - 문의전화 : 거창군 환경과 창포원시설담당(055-940-8872)

주최: 거창군청 환경과

침수대비 국민행동요령



지하공간 이용 시

반지하주택, 지하 역사·상가



바닥에 물이 조금이라도 차오르거나
하수구 역류 시 즉시 대피

지하주차장



우수 유입 시 차량 이동 금지
*확인을 위한 주차장 진입 절대 금지

지하계단



물이 조금이라도 흘러 들어오면
즉시 대피
*어린이 노약자 즉시 대피

차량 이용자

차량침수



타이어 2/3가 잠기기 전,
차량을 안전한 곳으로 이동하고
침수된 경우 운전석 목받침
철재봉을 이용해 유리창을 깨고 대피

지하차도 진입 금지



지하차도내 물이 고이기 시작하면
절대 진입하지 않으며,
진입 시 차량을 두고 신속히 대피

세월교(잠수교) 횡단 금지



교량에 물이 월류하면
절대 진입 금지하고
우회하거나 안전한 곳에서 대기

공동주택 등 관리자

평상시



차수판 설치, 모래주머니·양수기 등
비치, 수방자재 설치차 사전 지정

호우 시



신속하게 차수판과
모래주머니 설치

대피 안내



지하공간 빗물 유입 시
즉시 대피 안내, 진입 금지

지진 발생 시 상황별 행동요령

지진 발생 순간에는 적절한 판단이 어려우므로, 평소 행동요령을 숙지하여 대응합니다.

지진으로 흔들릴 때는?



지진으로 흔들리는 동안은 **탁자 아래로** 들어가 몸을 보호하고, 탁자 다리를 꼭 잡습니다.

흔들림이 멈췄을 때는?



흔들림이 멈추면 **전기와 가스**를 차단하고, 문을 열어 **출구**를 확보합니다.

건물 밖으로 나갈 때는?



건물 밖으로 나갈 때에는 **계단을 이용하여** 신속하게 이동합니다. **(엘리베이터 사용 금지)**

※ 엘리베이터 안에 있을 경우에는 모든 층의 버튼을 눌러 먼저 열리는 층에서 내립니다.

건물 밖으로 나왔을 때는?



건물 밖에서는 가방이나 손으로 **머리**를 보호하며, 건물과 거리를 두고 주위를 살피며 대피합니다.

대피 장소를 찾을 때는?



떨어지는 물건에 **유의**하며 신속하게 운동장이나 공원 등 넓은 공간으로 대피합니다. **(차량 이용 금지)**

대피 장소에 도착한 후에는?



라디오나 공공기관의 안내 방송 등 **올바른 정보**에 따라 행동합니다.

지진 발생 시 장소별 행동요령

지진 발생 순간에는 적절한 판단이 어려우므로, 평소에 행동요령을 숙지하여 대응합니다.



집안에 있을 경우

탁자 아래로 들어가 몸을 보호합니다.
흔들림이 멈추면 전기와 가스를 차단하고
문을 열어 출구를 확보한 후,
밖으로 나갑니다.



집밖에 있을 경우

떨어지는 물건에 대비하여
가방이나 손으로 머리를 보호하며,
건물과 거리를 두고 운동장이나 공원 등
넓은 공간으로 대피합니다.



엘리베이터에 있을 경우

모든 층의 버튼을 눌러
가장 먼저 열리는 층에서 내린 후
계단을 이용합니다.
※ 지진 시 엘리베이터를 타면 안됩니다.



학교에 있을 경우

책상 아래로 들어가
책상 다리를 꼭 잡습니다.
흔들림이 멈추면 질서를 지키며
운동장으로 대피합니다.



백화점, 마트에 있을 경우

진열장에서 떨어지는 물건으로부터 몸을
보호하고, 계단이나 기동 근처로 가 있습니다.
흔들림이 멈추면 밖으로 대피합니다.



극장, 경기장 등에 있을 경우

흔들림이 멈출 때까지
가방 등 소지품으로 몸을 보호하면서
자리에 있다가,
안내에 따라 침착하게 대피합니다.



전철을 타고 있을 경우

손잡이나 기동을 잡아
넘어지지 않도록 합니다.
전철이 멈추면 안내에 따라 행동합니다.



운전을 하고 있을 경우

비상등을 켜고 서서히 속도를 줄여
도로 오른쪽에 차를 세우고,
라디오의 정보를 잘 들으면서
키를 꽂아 두고 대피합니다.



산이나 바다에 있을 경우

산사태, 절벽 붕괴에 주의하고
안전한 곳으로 대피합니다.
해안에서 지진해일 특보가 발령되면
높은 곳으로 이동합니다.

【붙임4】

황강취수장, 미래세대에 대한 재앙입니다.

1 사업개요 [황강취수장 설치사업]

- 설치위치 : 경남 합천군 적중면 죽고리(적중취수장 인근)
* 거창군 남하면 가천교에서 수계거리로 약 65km 하류에 위치
- 공급물량 : 45만톤/일(황강취수장)
* 황강 하천복류수(45만톤/일)와 창녕 강변여과수(45만톤/일)를 취수하여 동부경남(창원, 김해, 양산, 함안 48만톤) 및 부산(42만톤)에 공급

2 그간 추진경과

- 2021. 6. 21. : ‘거창군 황강광역취수장 설치 반대 투쟁위원회’ 발족 및 결의대회
- 2021. 6. 24. : 황강광역취수장 설치 반대 집회 개최(세종시 환경부청사 앞)
- 2021. 6. 24. : 낙동강유역물관리위원회 심의·의결(조건부 의결)
- 2022. 6. 30. : 재정사업평가위 예비타당성 조사 통과 - 기재부
- 2022. 7. 25. : 도의회 경제환경위원회 현지 의정 활동 참석(거창군수)
- 황강취수장 설치의 부당성 설명 및 ‘설치사업 중단’ 건의문 전달
- 2022. 7. 27. : 거창군의회 ‘황강취수장 전면 백지화 촉구 결의문’ 채택
- 2022. 11. 2. : 환경부, 민관협의체 구성
(거창군 위원 제외, 회의 참석 및 의견 개진은 가능)
- 2023. 2. 28. : ‘거창군 황강취수장 관련 범군민 대책위원회’ 발족 및 결의대회
- 2023. 3. 23. : 「황강광역취수장 설치사업 중단 촉구 결의문」 관계기관 전달
- 2023. 3. 31. : 범대위 실무추진단 환경부 방문
- 황강취수장 설치사업 중단 촉구(결의문 전달), 거창군 피해지역 포함 건의

3 거창군민의 입장

- **합천댐은 거창물이 전량 유입되어 황강 취수원으로 활용**
 - 합천댐 유역면적은 925.487㎢이며, 거창군은 795.348㎢로 85.9%를 차지하고 있고 합천군은 130.139㎢로 14.1%에 해당됨.
 - 거창군은 합천댐 최상류에 위치하고 있으며, 거창에서 발생하는 물이 전량 합천댐으로 유입되고 있어 댐 관리상 직접 영향지역임.
- 황강 하류에 취수원이 설치되지만 실질적인 용수 공급원은 상류에 위치한 합천댐에서 대부분의 수량을 공급받게 됨.

- 따라서, 거창군은 **황강취수장 개발과 관련 직접 당사자임.**
- 아울러, 황강취수장 설치사업은 낙동강 본류의 수질이 악화되어
 윗물이 맑은 지류로 취수원을 변경하는 것으로 거창군민의 동의가
 최우선 되어야 함.

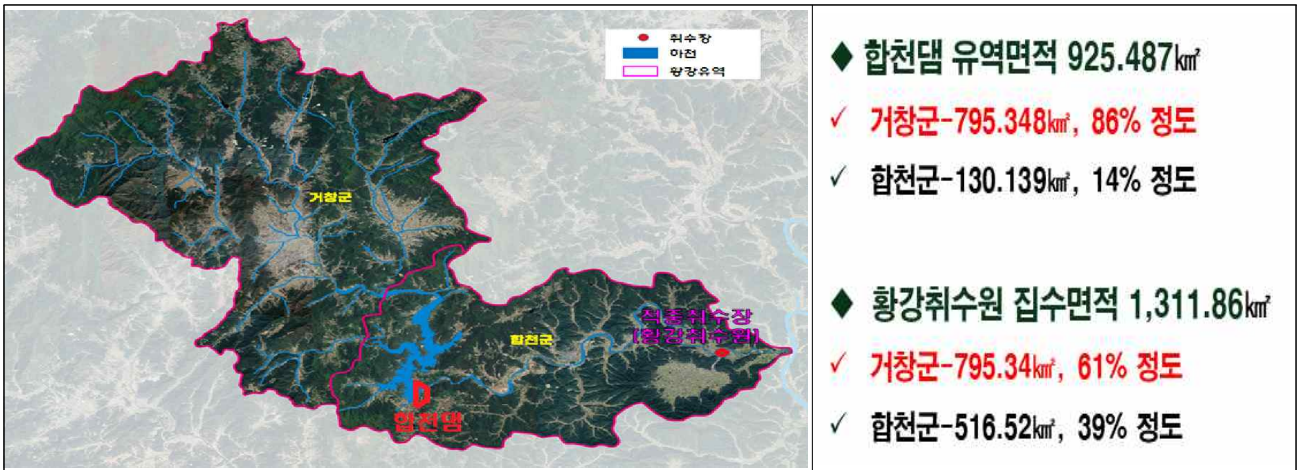

□ 상수원 관리를 위해 상류지역 규제 강화 불가피

- 황강취수장에서 일일 45만톤을 취수하기 위해서는 합천댐의 저수율이
 높은 수위를 유지해야 가능함.
 - 댐 체류시간 늘어나 하절기 잦은 **녹조 발생**으로 하류 취수원의 이취미(물
 에 맛 또는 냄새가 남)에 영향을 주게되면, 그 원인을 댐 상류 지역의
 사업장, 생활용수, 축산시설 등에서 원인을 찾게 됨.(보이지 않는 규제 시작)
 - 황강 취수, 물부족(댐)→댐수위 상승→안개발생, 녹조증식(악순환)
- 합천댐 준공 이후 **안개 발생** 빈도가 높아져서 **농업생산성 저하**로
 농업인의 피해 민원이 커지고 있음.
 - 상시 안개 발생 가능성 증가로 농업 생산성 감소와 교통사고 증가
- 황강의 수질개선을 위해서는 취수원 상류 지역에 대한 규제가 불가피하고,
 맑은 물 확보를 위한 **댐운영 방식 변화**로 상류 지역 **오염원 관리 강화**될 것임.
 - 수도권외의 경우 취수원 상류에 대한 상수원 규제 및 수변구역 지정 등으
 로 수질 보전 및 관리
 - 취수 원수 관리를 위해서는 직·간접적인 **환경 규제**가 있을 것으로 전망
 됨.
- ※ (주민동향) 각종 환경 규제로 신규 공장 유치, 산업단지 조성 어려움 및 기존 제조업
 체 타 지역 이탈, 축산업 위축도 우려함.

거창군 황강취수장 관련 범군민 대책위원회



쾌적하고 지속가능한 농촌환경 보전을 위한
영농폐기물(폐비닐, 폐농약용기류)
배출안내

폐농약용기 수거 가능 품목

살균제 : 비탕색은 분홍색



살충제 : 비탕색은 녹색



제초제 : 비탕색은 황색



생조제 : 비탕색은 흰색



비선택성제초제 : 비탕색은 적색



기타약제 : 비탕색은 백색



폐농약용기 분리배출 방법

- 농약이라고 표시된 플라스틱병, 봉지류만 그물망, 마대 등에 모아서 배출하여 주세요.
- 영양제 및 친환경 유기농 농약 등 유사용기는 수거 품목에서 제외됩니다. (영양제(비), 친환경 분비(비))
- 농약활동으로 발생하는 폐농약용기만 수거 가능하며, 콤보장 등 사업장에서 발생하는 폐농약용기는 수거 대상 품목에 해당하지 않습니다. (일반정도의 민간사업장의 폐농약용기(비)는 농촌의 조화로운 배출을 위하여 지방자치단체로 문의하시기 바랍니다.)



쾌적하고 지속가능한 농촌환경 보전을 위한
영농폐기물(폐비닐, 폐농약용기류)
배출안내

수거 가능 품목



로텐비닐



하이덴비닐



하우스비닐

수거 불가 품목(EPR 대상 품목 등)

- 수거 불가 품목은 재활용이 불가능하거나, 생산자책임재활용제도(EPR) 대상 품목임

1 재활용 불가 품목



반사 필름



일반 수경비닐(PC중합체질)



차광망

2 EPR 대상 품목



곤포사일리지 필름



비료포대

• EPR(생산자책임재활용제도)이란?

제품 생산자나 포장재를 이용한 제품의 생산자에게 그 제품이나 포장재의 폐기물에 대하여 일정한 재활용의무를 부과하여 재활용하게 하고, 이를 이행하지 않을 경우, 재활용에 소비되는 비용 이상의 재활용 부과금을 생산자에게 부과하는 제도

EPR 대상 품목 수거 안내처

(사)한국농수산재활용사업공제조합 (Tel : 02-6952-3257)

www.recycling-info.or.kr/nongsae



한국환경공단과 함께하는
깨끗하고 아름다운 농촌마을 환경조성을 위한

영농폐기물(폐비닐, 폐농약용기류) 분리배출 안내



배출·수거 문의
대표번호 **1661-6620**

배출·수거 안내 홈페이지
아래 공금시항 연락주세요 **www.nongsae.kr**

- 우리마을 공동청하장
수거사업소는 어디있을까?
- 배출 및 수거방법은 어떻게 될까?
- 수거비용비, 지자체 보조금은 어떻게 지급이 될까?
- 기타 영농폐기물정책 문의사항

한국환경공단 배출·수거 안내

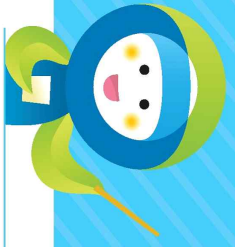

농민이 영농활동 후 폐농약기류 배출시 이물질 및 농약 유사 용기가 다량 혼입되어 배출단계부터 철저히 분리하여 이물질 혼입을 원천적으로 차단하고자 배출자 설명서를 운영합니다.

영농폐기물(폐농약기류, 페비닐 등) 배출시 공동집하장에 분리배출하거나 가까운 공단운영 수거사업소로 운반(배출자 책임운반)하여 주시기 바랍니다.

영농폐기물 수거 안내처



대표전화
농업용 페비닐과 폐농약기류 문의는 **ARS 1661-6620**으로 문의해 주세요.



홈페이지
영농폐기물 마을공동집하장/수거사업소 위치찾기 문의는 **www.농사후처리**에서 배출정보유지찾기 템플 확인해주세요.



부산울산경남지역본부 관내 수거사업소

수거사업소	주소	개방일
부산	경남 양산시 소주광대길 63	목요일 09시~18시
의령	경남 의령군 의령읍 구물로 16	월요일~금요일 09시~18시
사천	경남 사천시 축동면 두암로 94	화요일
합천	경남 합천군 쌍백면 쌍백중앙로 624-6	09시 30분~15시 30분
마산	경남 창원시 마산회원구 내서읍 수곡로 65	수요일
거창	경남 거창군 위전면 당사농로길 46	09시 30분~15시 30분



영농폐기물(페비닐, 폐농약기류) 분리배출 흐름도



01 발생(농가·마을)

- 농약은 안전한 사용 후 재질별로 분리수거(대배출)
- 페비닐은 풀, 이물질 제거 후 재질별로(하우스, 모넨, 하이덴) 구분하여 배출



02 분리배출(공동집하장)

- 분리수거된 페비닐, 폐농약기류를 지자체 또는 마을별 공동집하장에 배출(배출자책임운반)

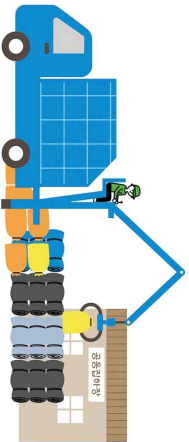

03 수거(한국환경공단-민간위탁수거업체)

- 공동집하장에 분리배출되어 모아놓은 페비닐, 폐농약기류 수거 운반

* 농약용기 수거는 매년 4월이후 농약용기 회수사업 관련 관계기관 회의 결과에 따라 변동될 수 있음.



수거 전표	
구분	수량
농약용기류	100원/개
페비닐	100원/kg
기타	80원/개

04 전표발행(한국환경공단)

- 빈집된 페비닐, 폐농약기류에 대한 수거전표 발행

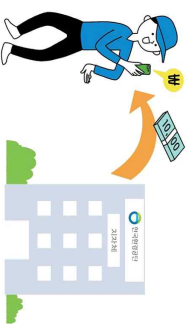

05 수거비 지급(지자체, 한국환경공단)

지급	지자체	한국환경공단
지급	농약용기류 140원/kg	농약용기류 100원/kg
지급	페비닐 100원/kg	페비닐 60원/kg

* 지자체별 지급 단가는 상이함

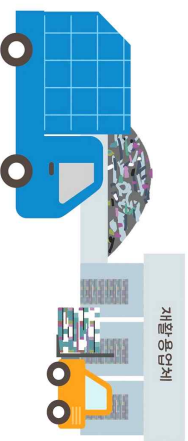

06 처리(재활용업체 및 처리업체)

【 경제산업담당 】

1. 2023년 식량작물분야 지원사업 신청 안내 [권세진7692]

- 신청기한 : 2023. 5. 8.(월)까지
- 신청내용

사업명	사업량	사업비(천원)			사업내용
		계	보조	자담	
계(2개 사업)	-	110,000	55,000	55,000	
벼 육묘용 파종기 지원사업	10대	80,000	40,000	40,000	벼 육묘용 파종기 지원
보급종 채종단지 운영 지원	3개소	30,000	15,000	15,000	비료, 농약, 포장재 등 지원

2. 2023년 공익직불제 의무교육 자동전화교육 안내 [권세진7692]

- 교육기한 : 2023. 9. 30.(토)까지
 - 교육대상 : 공익직불금 신청서 접수 70세 이상 농업인(1953년생까지)
 - 진행방식 : (읍면) 신청서 접수 → (농관원) 교육전화 발신 → (농업인) 5분간 전화 청취 → (에그릭스) 이수처리 및 이수확인 문자 발송 / 【붙임1】 참조
 - 전화를 못받은 경우 : ☎1644-3656로 교육안내 문자를 받은 전화기로 다시 전화
- ※ 70세 이하 농업인의 경우 모바일 교육 및 온라인 교육 수강【붙임2】 참조

3. 2023년 논 타작물 재배지원사업 신청 알림 [권세진7692]

- 신청기간 : 2023. 2. 1. ~ 6. 23.
 - 신청장소 : 농지소재지 읍·면사무소
 - ※ 농지소재지가 2개 시군 이상일 경우 각각 해당 읍·면에 신청
 - 사업내용 : 논에 벼 대신 다른 작물재배 시 장려금 지원
 - 신청대상 : 농업경영체 등록을 한 농업인 중 2022년 논타작물재배 지원사업에 참여하여 지원금을 수령한 농가, 2023년 신규 신청자
 - 대상농지
 - 2022년 벼를 재배한 농지 중 2023년 신규 타작물 전환 농지(조사료 제외)
 - 2022년에 벼에서 타작물로 신규전환 후 2023년에 계속 타작물 재배농지
 - 지원단가 : 60~100만원/ha(가루쌀, 일반·꽃거름, 두류, 휴경, 조사료*)
- *조사료 : 21년 벼재배농지 중 22년 조사료 재배농지로 22년 타작물 재배지원사업 지원농지에 한해 사업지원

4. 2023년산 국산 두류(콩, 팥, 녹두) 약정매입 배정물량 안내 [권세진7692]

- 약정기간
 - 품종구분매입 : 2023. 4. 1. ~ 6. 30.(파종기 약정)
 - 일반매입 : 2023. 9. ~ 10.(수확기 약정)
- 매입기간 : 2023. 12. 1. ~ 2024. 3. 31.
- 약정물량
 - 품종구분매입 : 40,400kg(콩 34,520, 콩나물콩 680, 팥 4,240, 녹두 960)
 - 일반매입 : 8월 배정 예정(수확이 약정 대상)
- 약정대상 : 콩, 팥, 녹두 재배농가 중 약정을 희망하는 농가와 지역농협간 약정체결
- 유의사항
 - 품종구분 매입 대상 중 콩은 대원, 대풍2호, 선풍, 대찬 품종에 한함
 - 일반매입(수확기 약정) 대상 콩은 ‘백태’에 한하여 매입함

5. 취약계층 등유·LPG 난방비지원사업 카드발급 및 사용방법 안내 [이다정 7693]

- 기초생활수급자 세대 실물카드 발급 방법
 - 모바일(스마트폰)신청 : 스마트폰에서 홈페이지 주소*를 직접(복사) 입력하여 웹접속 후 신청
- *홈페이지주소:<https://m.hanabank.com/cont/mybranch/0810/03/MYB08100109583/index.html>
 *신청시 대상자 본인의 주민등록증 또는 운전면허증, 본인명의로의 휴대전화 필요
- 하나카드 고객센터 ARS 신청 : ☎1599-4353

< 유 의 사 항 >
고객센터 또는 영업점 방문을 통한 카드발급은 5부제로 신청가능(출생년도 끝자리 확인) ▶ 월(1) : 1,6 ▶ 화(2) : 2,7 ▶ 수(3) : 3,8 ▶ 목(4) : 4,9 ▶ 금(5) : 5,0 예) 1992년생 → 화요일 신청가능 ※ 신청 5부제에 관한 민원발생 시 신청 쓸림에 따른 신청자의 고객센터 연결 불가 및 영업점 대기 혼선 최소화를 위한 조치방안이라고 안내

- 하나은행 전국 영업점 방문신청 : 방문신청 시 대상자 본인의 주민등록증 또는 운전면허증 지참
- 차상위계층 종이쿠폰 5월초 이후 배부예정
- 상세내용 : 【붙임3】참고

6. 4월 한파(이상저온)에 따른 농업피해신고 접수 [이다정7693]

- 신고기간 : 2023. 4. 27.(목) ~ 2023. 5. 3.(수)까지
- 대 상 :
 - 중심화와 측화 모두 흑변된 화총(꽃송이)비율이 40% 이상
 - ※ 꽃눈 고사율 40%이하는 피해접수 제외
- 신청장소 : 면사무소 개별방문신청

7. 중규모(마을단위) LPG배관망 구축관련 주민의견 수렴협조[이다정7693]

- 조사기간 : 2023. 5. 30.(화)
- 사업대상 : 마을가구(150세대이상 ~ 1,000세대 미만) 대상
- ※ 총사업비의 10%는 주민자부담

8. 2023년 임업·산림 공익직접지불사업 신청 알림 [이성화 7694]

- 신청기한 : 2023. 5. 19.(금) 까지
- 신청대상 : 지급대상 산지에서 임산물생산업과 육림업에 종사하는 임업인과 농업법인 중 지급요건을 충족한 자
- ※ 대상산지 : 2022. 9. 30.까지 임업경영체 등록 완료한 산지
- 사업내용 : 임산물 생산업 직불금(소규모임가, 면적), 육림업 직불금
- 신청접수 : 남상면사무소

9. 2023년 여성농업인 리더십 아카데미 교육생 모집 알림 [이성화 7694]

- 신청기한 : 2023. 5. 3.(수)까지
- 신청대상 : 영농경력 3년 이상 여성농업인
- 교육내용 : 여성농업인 리더십 역량 함양 교육
- 사업안내 및 신청접수 : 남상면사무소

10. 2023년 산림작물생산단지 조성사업(소액) 신청 알림 [이성화 7694]

- 신청기한 : 2023. 5. 4.(목)까지
- 신청대상 : 임업인, 임업후계자, 독립가, 신지식임업인, 생산자단체
- 사업내용 : 2023년 산림작물생산단지 조성사업(소액) 분야
- 사업안내 및 신청접수 : 남상면사무소

11. 봄철 산불예방 등 마을홍보 협조 [이성화 7694]

봄철 영농부산물, 폐기물 소각에 의한 산불발생 위험이 높아지고 있습니다. 마을 이장님들께서는 영농부산물 소각 및 화목보일러 남은재 등으로 인한 산불이 발생되지 않도록 마을방송 등을 통하여 철저히 안내하여 주시기 바랍니다.

● 협조사항

- “고추대, 깻대 등 영농부산물 소각 금지” 마을 방송 매일 1회 이상 협조
- 산불 예방을 위해 논·밭 태우기 및 농부산물 소각 금지 안내 요청
- 화목보일러 사용가구에 대하여 화목보일러 재 처리등 불씨 조심 안내 요청

● 마을 방송 홍보문구(안)

주민 여러분 안녕하십니까?

봄 영농철 산불예방을 위하여 몇 가지 당부 말씀을 드리겠습니다.

영농부산물, 폐기물 소각을 금지합니다.

또한 논밭두렁 태우기를 금지하며, 화목보일러 사용가구는 남은재 처리에 주의해주시기 바랍니다. 산림과 인접된 주변에서는 일절 불을 피우지 말아 주시기 바랍니다.

산림이나 산림인접 지역에서 불을 피운 경우 100만원의 과태료가 부과됩니다.

주민 모두가 산불 없는 남상면을 만들어 나가고,

산불이 발생했을 때에는 즉시 신고해 주시기 바랍니다. 감사합니다.

12. 2023년 산림작물생산단지 조성사업(소액) 신청 알림 [이성화 7694]

- 신청기한 : 2023. 5. 4.(목)까지
- 신청대상 : 임업인, 임업후계자, 독립가, 신지식임업인, 생산자단체
- 사업내용 : 2023년 산림작물생산단지 조성사업(소액) 분야
- 사업안내 및 신청접수 : 남상면사무소

13. 농작물재해보험 밤, 대추, 호두 가입기간 알림 [이성화 7694]

- 농작물재해보험 밤, 대추, 호두 가입 알림

품 목	가입기간	사업지역	비 고
밤	4. 17.(월) ~ 5. 12.(금)	전국	※가입문의 : 지역농협, NH농협손해보험
대추	4. 17.(월) ~ 5. 12.(목)	전국	
호두	4. 17.(월) ~ 5. 12.(금)	경북(김천)	

14. 농업인안전재해보험 마을방송 등 홍보 요청 [이성화 7694]

- 농업인안전재해보험 가입률 제고를 위해 마을방송 홍보문안과 홍보 브로셔【붙임5】를 안내해드리오니, 각 마을 이장님께서서는 아래 마을방송 홍보문안으로 마을방송 송출 및 홍보 브로셔 안내 요청 드립니다.

* 【붙임4】 [농업보험 참고]

□ 농업인안전재해보험 마을방송 문안

안녕하십니까? 00마을 이장 000입니다.

우리 마을 주민들의 안정적인 영농여건 마련을 위해 농작업 중 발생하는 안전사고에 대비할 수 있는 농업인안전보험과 농기계종합보험에 대해 안내드립니다.

농업인안전보험과 농기계종합보험은 농작업 중 발생하는 안전사고로 인한 재해 피해를 보장하는 정책보험으로, 농업경영체를 등록한 경우 정부에서 보험료의 50%를 지원(지자체, 농·축협에서도 추가 지원)하고 있습니다.

농업인안전보험의 경우 나이(만15~87세)·성별에 상관없이 누구나 동일한 보험료로 가입이 가능하고, 농기계종합보험은 경운기·트랙터·콤바인 등 총 12기종에 대해 가입(보험료는 기종 및 가입금액별 상이)이 가능합니다.

보험 가입 및 자세한 사항은 가까운 지역 농·축협, 농협생명(농업인, 1544-4000), 농협손보(농기계, 1644-9000)에 문의하시기 바랍니다.
감사합니다.

15. 2024년도 산림소득 유통가공분야 공모계획 알림 [이성화 7694]

- 공모기간 : 2023. 4. 11. ~ 6. 16.
- 지원대상 : 생산자단체(영농조합법인, 농업회사법인, 산림조합 등)
- 사업내용 : 산지종합유통센터, 가공산업활성화
- 사업세부안내 : 거창군 산림과 산림소득담당 055-940-3391

16. 2023년 산주직접실행 조림지 풀베기사업 신청 알림 [이성화 7694]

- 신청기한 : 2023. 5. 4.(목)까지
- 신청대상 : 임업인, 임업후계자, 독립가 등
- 사업내용 : 조림지 풀베기 사업비 지원(보조 100%)
- 사업안내 및 신청접수 : 남상면사무소

17. 2023년도 재해위험목 제거 및 가지치기 지원사업 신청 일람 [이성화 7694]

- 신청기한 : 연중 수시 신청
- 사업내용 : 재해위험목 제거 및 가지치기 지원

* 분기별 지원사업 실시 예정

[재해위험목 제거 지원 기준]

- 주민이 직접 상시 거주하는 주택에 피해를 주는 수목
- 기타 인명피해를 발생시킬 우려가 있는 위험목
- 생육을 위한 가지치기가 필요한 정자목
(별목이 아닌 전지작업 / 노거수 및 보호수 제외)

※ 고소작업차량(1.5t)진입이 가능하고, 전기선·통신선 등의 제한 없는 곳

※제외대상(소유자 및 관리주체에서 자체 처리)

- 그늘로 인해 피해를 주는 농경지, 축사, 창고, 묘지 등 주변의 해가림목
- 아파트, 도로부지 인접사면, 국유지 등 주변의 단순 불편목(낙엽 등)
- 공공 영조물(학교, 도서관, 병원 등) 내 수목
- 단순한 경관개선 목적의 수목제거 및 가지치기인 경우
- 대나무, 수국 등 수고가 낮아 전도 시, 피해 우려가 없는 경우
- 토지(또는 입목) 소유자의 동의가 불가능한 경우

- 신청접수 : 면사무소 방문신청

자동전화(ACS)교육 이수과정 안내

□ 자동전화교육(ACS) 대상자

교육구분	정규교육		간편교육	
	대면교육	온라인교육	모바일교육	자동전화교육
교육대상	신규, 전년도 준수사항 위반 농업인		기존 농업인	70세 이상 농업인 (53년 출생자까지)
	* 모든 농업인 수강 가능		* 정규·전화교육 대상자 수강 불가	* 정규·모바일교육 대상자 수강 불가
교육운영	(운영) 지자체 (강의) 농관원	(운영) 농업교육포털	(운영) 농업교육포털	(운영) 농관원
교육교재	(영상) 50분, 30분 (PPT) 2시간, 1시간	(영상) 10차시	(영상) 15분	(음원) 5분

※ 자동전화교육 대상 농업인이 모바일(URL)교육을 원할 경우 지자체 (읍·면·동)에서 문자발송 가능

□ 자동전화교육(ACS) 진행방식



② 교육안내 문자발송	⑤ 교육안내 문자발송
안녕하세요. 농식품부 공익직불정책과입니다. (성명) 귀하께서는 '23년 공익직불금 전화 교육과정 대상자(70세 이상, 정규 대상자 제외)로 아래의 방법에 따라 교육을 이수하여 주시기 바랍니다. ① 1644-3656(국립농산물품질관리원)에서 전화가 오면 전화를 받아 교육음원을 끝까지 청취(약 5분) <이하생략>	안녕하세요. 국립농산물품질관리원에서 연락드렸습니다. 공익직불금 교육이수를 위해 전화드렸습니다. 교육이수를 위해 1644-3656으로 전화주시기 바랍니다. 감사합니다.

□ 직불신청자의 전화번호가 변경 또는 잘못된 경우 조치

○ 농업경영체 전화번호와 직불신청 정보 전화번호 모두 수정

- 농업경영체 : 농업경영체 콜센터 1644-8778(내선1번)에 전화하여 수정
- 직불정보 : 농지소재지 읍·면·동사무소에서 변경

2 온라인 교육



대상

☑ 모든 농업인 수강 가능

* 신규신청자, 전년도 감액자는 대면교육 또는 온라인 교육 필수

교육문의

☑ 온라인교육 콜센터: 1811-8656

교육방법

1 접속방법1: 인터넷주소창에 www.agriedu.net 입력 / 접속방법2: 검색사이트 농업교육포털

23년 공익직불제 농업인 의무교육 / **23년 임업직불제 임업인 온라인교육**

간편로그인

'23년 공익직불제 농업인 의무교육 입과를 환영합니다.'

'23년 공익직불제 지급 대상자만 로그인할 수 있습니다. 더 과정을 수강하고 싶으신 분은 회원가입 후 일반 로그인 화면으로 이동하여 학습하시면 됩니다.'

정명제 번호 조회하기
농업계 번호 조회하여 로그인하세요.

4 로그인 성공 화면입니다.

5 농업교육포털 App 로그인하기

'23년 공익직불제 농업인 의무교육 입과를 환영합니다.'

'23년 공익직불제 지급 대상자만 로그인할 수 있습니다. 더 과정을 수강하고 싶으신 분은 회원가입 후 일반 로그인 화면으로 이동하여 학습하시면 됩니다.'

정명제 번호 조회하기
농업계 번호 조회하여 로그인하세요.

기본 수강 중인 과정을 먼저 수강하실 수 있습니다.

정명제번호

이름

로그인

세부전도현황

※ 평생성 시범이 완료되어야 의무교육이 완료됩니다.
 ※ 중간에 영상을 중단하면 의무교육이수가 안되므로 중단된 컨텐츠 연결하여 시청하시기 권장합니다.
 ※ 대면의 사용량이 많으므로 WPA 연결 후 시청하시기 권장합니다.
 ※ 차시와 제차를 확인하고 학습하기 버튼을 클릭하면 통장상태가 정상입니다.
 동영상 시청완료 후 학습하기 버튼 클릭의 학습여부 정확 확인하여 주시기 바랍니다.

차시	유지여부지정	학습여부	학습하기
1	23년도 공익직불제 농업인 의무교육		학습하기
2	23년도 공익직불제 농업인 의무교육		학습하기

1. 농업교육포털 App에 대한 정보제공 동의
 - 농업교육포털 정보제공동의
 이름, 생년월일, 주민번호, 사용자 교육수강이력
 - App 설치여부 동의
 이름, 생년월일, 주민번호, 직불제 교육수강이력

2. 364755628 사용 시 동의의 요구가 발생됩니다.
 휴대폰으로 학습 시 동의의 사용필요 없음으로 WPA연결, 휴대폰 인증해제등을 확인 후 정상 사용을 권장합니다.

☑ 위와 같이 농업교육포털에 대한 정보제공을 하여 교육이력을 AppX에 정보제공함을 동의 합니다.

확인 취소

3 모바일교육(URL)

대상

- ☑ 일반농업인(기존 직불금 정상 수급자)
* 제외(신규신청자, 전년도 감액자)

교육방법

- ☑ 교육 대상자의 휴대전화로 접속주소(URL)를 송부하면 농업인이 접속을 통해 교육영상 시청(약 15분)



카톡 또는 문자가 오면 접속 URL을 눌러주세요.



교육문의

- ☑ 읍·면·동사무소 또는 콜센터 1811-8656

4 자동전화교육

대상

- ☑ 70세(1953년생) 이상 공익직불금 신청자
* 신규신청자, 전년도 감액자는 대면교육 또는 온라인교육 수강

교육방법

1644-3656에서 전화가 오면
5분 동안 교육 음원 청취

전화를 받으면

“안녕하세요. 국립농산물품질관리원입니다.
기본형 공익직불금을 받으시는 농업인은
의무교육을 이수하셔야~~~~”로 시작

마지막 부분인

“공익직불제 농업인 전화교육
끝까지 잘 들어주셔서 감사합니다.
수고하셨습니다.”까지 듣고 전화를 종료

* 걸려온 전화를 받지 못했거나, 끝까지 듣지 못한 경우
1644-3656으로 전화가 왔던 전화기로
다시 전화를 걸어 재수강

교육문의

- ☑ 국립농산물품질관리원 또는 콜센터 1644-8778
(내선2번)

취약계층 난방용 등유·LPG 카드 및 쿠폰 사용 안내



난방용 등유·LPG 전용 체크카드 자세히 알아보기!!

- ① 난방용 등유·LPG 전용 체크카드는 하나카드로만 발급되며 **하나카드 가맹점**에서 결제 가능합니다.
- ② 난방용 등유 및 LPG 결제만 가능합니다.
 - 등유의 경우 주유소에서 유·무선 단말기 및 포스기 결제 시, 반드시 [유종코드(번호)]를 [등유]로 선택 후 결제
 - 난방용 외 타목적 유류·가스 구매 불가(차량연료 등)
 - 주유소(LPG 포함), 연료판매점에서 사용 가능
- ③ 등유 및 LPG 결제 시 유종 종류 등이 표시된 영수증 발행에 적극 협조해주세요.



난방용 등유·LPG 쿠폰 자세히 알아보기!!

- ① 난방용 등유·LPG 쿠폰은 현금과 동일하게 사용할 수 있습니다.
- ② 난방용 등유·LPG 쿠폰은 일부 결제 및 잔액 현금 지급이 불가능합니다. (잔액 사용만 가능)
- ③ 쿠폰은 2023년 6월 30일까지만 받아주세요.
- ④ 난방용 등유 및 LPG 결제만 가능합니다.
 - 난방용 외 타목적 유류·가스 구매 불가(차량연료 등)
- ⑤ 등유 및 LPG 결제 시 유종 종류 등이 표시된 영수증 발행에 적극 협조해주세요.
- ⑥ 난방용 등유·LPG 쿠폰은 산업통상자원부와 한국에너지공단에서 발행하였으며, 한국조폐공사에서 제작하여 위변조방지 기능이 적용되어 있습니다.
 - 은선, 무궁화화화, 디지털 호성 확인 등으로 위조지폐 여부 식별 가능
- ⑦ 사용자로부터 받은 쿠폰은 회수기간 내에 판매소 관할 또는 쿠폰 앞면 주소 소재지 읍·면·동 행정복지센터에 제출하면 현금 정산(수시 정산)이 가능합니다.
 - 사용자 쿠폰 사용 기간: ~ 2023년 6월 30일까지
 - 판매소 쿠폰 회수 마감 기간: ~ 2023년 7월 15일까지



【붙임4】

정부가 지원하는 농업인의 필수보험

농업인 안전보험

농업인안전보험은 **저렴한 보험료**(나이·성별에 상관없이 동일)로
농작업 중 발생한 사고에 대비할 수 있는 **정책보험**입니다.
만 15~87세 농업인은 누구나 가입가능(일부 상품 84세)

상해 및 질병치료

실제 치료비용
최대 5천만원

대표보장

장해

최대 1억 2천만원

사망

최대 1억 2천만원

정부가 **보험료의 50%**를 지원(영세농업인의 경우 **70%**)하고,
지자체 및 농·축협에서도 **추가 지원**

농업인의 **자부담 보험료**는 **연간 2만원 내외**(지역별·상품별로 상이)

농업형태별 보험상품	
구분	가입가능 상품
농업종사기간 90일 이상	농업인안전보험(일반 1·2·3형, 산재형)
농업종사기간 90일 미만	농작업근로자안전보험
겸업농(직장가입자)	산재근로자 전용 농업인안전보험(전일·휴일보장형)

농림축산식품부

농업정책보험금융원

가입문의 지역 농·축협, 농협생명 | 1544-4000 |

세부내용을 확인하고 싶으시면
QR코드를 스캔하세요. >

정부가 지원하는 농업인의 필수보험

농기계종합보험

농기계종합보험은 정부가 **보험료의 50%**를 지원(지자체 및 농·축협에서도 추가지원)하는 **정책보험**입니다.

01 대상 농기계

① 경운기 ② 트랙터 ③ 콤바인 ④ SS분무기 ⑤ 승용관리기
⑥ 승용이앙기 ⑦ 항공방제기 ⑧ 광역방제기 ⑨ 베일러 ⑩ 농용굴삭기
⑪ 농용중력분사차 ⑫ 농용로우더 / (총 12종)

02 사업대상자

대상농기계를 소유 또는 관리하는 자
*농업경영체 육성 및 지원에 관한 법률 제 12조 농업경영체에 등록된
만 19세 이상의 농업인이나 농업협회의 경우 국고지원 가능

03 국고지원

- 농기계손해: 가입금액 5천만원 이하 보험료의 50% 지원
- 대인배상, 대물배상, 자기신체사고, 적재농산물: 보험료의 50% 지원
[단, 항공방제기의 경우 (대인배상, 대물배상) 보험료 50% 지원]
- * 영세농업인의 경우 70%까지 지원

04 보장내용

농기계 사고, 농작업 중 사고발생 시 농기계뿐만 아니라,
농업인 자신의 신체상해, 라인의 생명, 신체 또는
재산상의 손해를 보상
* 세부내용을 확인하고 싶으시면 QR코드를 스캔하세요.

주요 안전장치 확인 제도

- 내년: 주요 안전장치의 구조가 임의 개조·변경된 농기계의 경우 국고지원 제한
- 확인대상 안전장치
 - 2020년 이후 출고(제조년도 기재된 트랙터: 안전프레임)또는 인양레, 후사경, 저속차량 표시등, 인양벨트
 - 2021년 이후 출고(제조년도 기재된 경운기: 전조등, 벨트쿠버, 이안반사판)또는 저속차량 표시등)
 - 2022년 이후 출고(제조년도 기재된) 농용중력분사차(승용형)·후사경, 전조등, 후미등, 제동등, 방향지시등, 저속차량표시등

가입문의·지역 농·축협, 농협번호(1644-9000, www.nhfire.co.kr)