

본 회보는 정부 공문서 감축 지침에 따라 시달되는 것이므로 종전의 공문과 동일한 효력을 발생하며 각 마을별로 신속·정확히 처리하시기 바랍니다.

남상면 회보

제18호
2023. 5. 3.(수)

☆ 본 회보는 회관 등에 비치하여 반장, 지도자, 개발위원 등 전 주민이 열람 가능하도록 처리하셔야 합니다. ☆

■ 민원안내

담당	대표전화	성명	개인전화	담당	대표전화	성명	개인전화
면장	940-7650	김정연	940-7650	행복복지 담당	940-7670	이미경	940-7671
총무담당	940-7660	임성진	940-7661			이동현	940-7672
		오강준	940-7662			김미현	940-7673
		허지은	940-7663			이수진	940-7674
		최다애	940-7665	최성훈	940-7691		
개발담당	940-7680	정연욱	940-7681	경제산업 담당	940-7690	권세진	940-7692
		이미지	940-7684			이다정	940-7693
						이성화	940-7694

○ 민원전용 FAX 설치운영

- 군청민원실 : 940-3288~9 - 남상면 행정복지센터 : 940-7659

○ 민원1회 방문처리제 운영 : 각 민원실 창구에 기본서류 접수 처리

○ 120민원 기동대 이용(각종 생활민원 문의 및 신고처리) : 1577-1111

○ 복지회관 및 행정복지센터 회의실 사용 사용일 3일전에 신청

이장회의시간(10시, 남상면행정복지센터 회의실)

☆ 등청일 : 매주 수요일 ☆

☆ 회의일 : 매월 둘째 수요일 ☆

※ 이장회보는 남상면 홈페이지에서도 열람하실 수 있습니다.

www.geochang.go.kr ⇨ 읍면 ⇨ 남상면

<MEMO>

2023년 5월 1주차 군민 정보 안내자료

(이장회보 게재 등 군민에게 유용한 정보 제공 용도로 활용하시기 바랍니다.)



거창군

경남연합일보

2023년 4월 26일 수요일 005면 종합

거창군, 독립대학 통합대응 대책위 발족

“도립거창대학 유지 총력...통합 시 대학본부 거창에 위치해야”

거창군은 군청 대회의실에서 경남도의 독립대학 통합논의에 따른 선제적 대응을 위해 독립대학 통합대응 대책위원회를 발족하고 간담회를 개최했다고 25일 밝혔다.

최근 학령인구 감소와 급격한 산업구조의 변화로 인한 정부의 정책 방향과 지난 3일 박완수 경남도지사의 독립대학 개혁 종합대책 수립 지시에 따라, 거창대학과 남해대학의 통합 추진 문제가 다시 논의되고 있다.

또한, 경남도에서는 ‘거창·남해 독립대학 통합을 위한 혁신 TF팀’을 구성해 오는 5월 중 독립대학 통합을 포함한 개혁 종합대책을 수립하고, 각 대학 구성원과 해당 지역의 주민 의견 수렴 후 연내에 교육부 인가를 거쳐 도의회 승인 및 조례 개정 등 행정절차를 마무리하겠다는 계획이다.

이에 군에서는 독립대학 통합논의에 대한 적극적인 대응의 필요성에 따라 기존 군민행복위원회에 경상남도의회 지역구 의원, 거창군의회 의원 및 독립거창대학 관계자 등을 포함한 30여 명으로 구성된 독립대학 통합대응 대책위원회를 선제적으로 결성했다.

이날 통합대응 대책위원회 간담회에서는 위원장 구인모 거창군수와 부위원장으로 선출된 경남도의회 김일수 경제환경위원장을 중심으로 24명이 참석해



거창군은 독립대학 통합대응 대책위원회 간담회를 개최했다.

경남도의 독립대학 통합 관련 주요 동향과 정보를 공유하고 자유토론을 진행했다.

위원들은 독립거창대학을 유지하고 지키는 데 우선 역량을 총 집중하기로 했다.

향후 통합이 기정사실화돼 거창대학과 남해대학 중 어느 한 지역으로 통합된 대학본부가 결정된다면 명실상부 전통적인 교육도시인 거창에 대학본부가 위치돼야 한다는 데 의견을 모으고 대책을 세워 대응해 나가기로 했다.

구인모 군수는 “독립거창대학이 거창군에서 차지하는 경제·사회적 기여도와 교육적 가치를 고려할 때 거창군과 독립거창대학은 운명공동체라는 인식으로 중지를 모아 군민과 함께 대처해 나가야 한다”고 밝혔다. /장명익기자

“황강취수장 피해지역에 거창 포함해야”

구인모 군수, 중앙부처 방문
국비 지원·현안 해결 건의

구인모 거창군수는 지난달 28일 환경부와 농림축산식품부를 방문해 국비 지원과 현안 해결 등을 건의했다.

재정 사업은 5개 사업, 총사업비 240억원 규모로 환경부 물환경정책관을 만나 △북상 병곡지구 소규모 하수처리시설 설치 △마리 진산지구 소규모 하수처리시설 증설 △남상 무촌지구 등 4개소 하수관로 신설 등 156억원의 국비 사업 지원을 요청했다.

이어 농림축산식품부를 방문해 유

통소비정책관에게 △과수거점산지유통센터 시설건립사업 △농산물산지유통센터 지원사업 등 84억원 규모의 사업비 지원을 건의했다.

또한 환경부 물통합정책관과의 면담을 통해 군민 생존권과 재산권에 막대한 영향을 미칠 수 있는 황강취수장과 관련해 군민 의견을 전달하고 거창군의 입장을 강력하게 표명했다.

특히 거창군을 피해 영향지역에 포함하고 민관협의체에 위원 자격으로 참여할 수 있도록 요청하면서 재정 인센티브 지원 방안을 환경부 정책에 반영해 줄 것을 요구했다. 이윤구기자

거창군, 농식품부와 전국 최대 470억 원 규모 농촌협약 체결

[이종필]

농촌협약 체결로 '더 큰 거창도약, 군민 행복시대' 앞당겨



(거창=국제뉴스) 이종필 기자 = 거창군은 26일 정부세종컨벤션센터에서 열린 농촌협약식에서 농림축산식품부와 전국 최대인 총사업비 470억 원 규모의 농촌협약을 체결했다.

이날 협약식에는 정황근 농림축산식품부 장관과 21개 지자체 시장 군수를 비롯한 관계자 150여 명이 참석한 가운데 농림축산식품부와 지자체가 상호 협약을 체결해 2027년까지 5년간 중장기 발전계획에 따른 농촌협약 대상 사업들에 대한 추진 의지를 다졌다.

특히, 거창군의 농촌협약 계획은 우수사례로 선정돼 21개 지자체를 대표해 구인모 거창군수가 직접 농촌협약의 추진과정과 앞으로의 시행계획에 대한 발표를 진행했다.

구인모 군수는 농촌협약을 통해 '더 큰 거창도약, 군민 행복시대'를 실현하고 누구나 살고 싶은 거창, 모두가 행복한 거창을 완성해 농촌협약의 성공사례로 자리매김하겠다는 목표를 제시해 참석자들로부터 높은 호응을 받았다.

2022년 6월 농촌협약 공모사업에 선정된 거창군은 지난 기간 농식품부와 전문가의 자문과 승인을 거쳐 전국 최대 규모인 470억 원 규모의 농촌협약 대상사업을 확정지었다.

거창읍 중심 단일생활권인 거창군은 농촌협약을 통해 향후 10년간 누구나 편리한 거창군, 다음 10년은 누구나 잘 사는 행복한 거창군 완성을 목표로 한다.

이번 협약에서 거창군은 농촌중심지활성화사업 4개소, 기초생활거점조성사업 8개소 등 총 16개 사업의 국비 270억 원, 도비 33억 원을 확보해 거창군의 생활환경을 획기적으로 발전시켜나갈 수 있게 됐다.

또한, 거창군은 지난해 10월 농림축산식품부 농촌공간정비사업 공모에도 선정돼 오랜 숙원사업인 동산마을 폐축사단지 환경개선을 위한 사업비 250억 원을 확보하고 농촌협약과 연계해 사업추진에 박차를 가하고 있다.

구인모 거창군수는 "지역의 문제와 군민의 목소리를 종합해 계획한 농촌협약을 성공적으로 완성해 군민 행복시대를 앞당기겠다"라며 "거창군 전체가 하나 되어 누구나 살고 싶은 미래도시 거창으로의 더 큰 도약을 함께 이뤄나가자"라고 강력한 의지를 밝혔다.

민영뉴스통신사 국제뉴스/chongphil@naver.com

거창군, 고향사랑기부제 기금사업 아이디어 공모

[한태수] [한국공보뉴스/경남광역본부] 한태수 기자 = 기부자의 소중한 마음을 담은 기금, 뜻깊은 사업에 사용



거창군은 고향사랑기부제의 성공적인 안착과 활성화를 위해 지역주민과 기부자가 공감하는 고향 사랑 기금사업 아이디어 공모에 나섰다.

이번 공모는 5월 19일까지 진행하며 공모 분야는 △취약계층 지원 및 청소년 육성·보호 △지역주민 문화·예술·보건 증진 △지역공동체 활성화 지원 △주민 복리 증진 등에 필요한 사업이다.

아이디어 공모 제안은 거창군 고향사랑기부제에 관심 있는 누구나 참여할 수 있으며, 군청 전략담당관을 직접 방문하거나 우편 또는 전자우편, 군청 홈페이지(누리집) '군민참여-군민제안' 등을 통해 제출하면 된다.

공모에 선정된 자에게는 최우수(1명) 20만 원, 우수(2명) 10만 원, 장려(4명) 각 5만 원의 거창사랑 상품권을 지급하고, 군은 6월 중 심사 결과를 발표할 예정이다.

구인모 거창군수는 "고향 거창을 사랑하는 분들의 소중한 기부로 조성된 고향사랑기금을 군민들과 기부자가 원하는 방향으로 사용하기 위해 이번 공모를 진행하게 됐다"라며 "거창군에 관심과 애정이 있는 분들의 많은 참여를 부탁드립니다"라고 말했다.

한편, 거창군은 어려운 지방재정을 보완하고 지역 균형발전을 위해 올해부터 시행된 '고향사랑기부제'에 지역을 응원하는 향우들을 중심으로 기부 릴레이가 이어지고 있으며, 군은 대외언론 및 SNS 채널, 홍보 영상, 홍보물 등을 이용해 다각적인 홍보를 펼치며 고향사랑기부제 활성화에 박차를 가하고 있다. taesu8780@hanmail.net

거창군, '2023년 벼 재배농가 경영안정자금' 신청 접수

[이종필]

6월 30일까지 농지소재지에서 신청



거창군청

(거창=국제뉴스) 이종필 기자 = 거창군은 경상남도 시책사업으로 추진하고 있는 2023년 벼 재배농가 경영안정자금 신청을 농지소재지 읍·면 행정복지센터에서 오는 6월 30일까지 받는다.

신청대상은 경남도내 주소지를 두고, 도내에 소재하는 농지에서 직접 벼를 재배하는 농업인이며, 올해 8월 30일 기준으로 농업경영체에 재배품목을 벼(사료용 벼 제외)로 등록한 농가에 한해 지원한다.

지원범위는 최소 1000㎡(0.1ha)에서 최대 4만㎡(4ha)까지이며, 지원 단가는 사업신청 면적 확정 후 10월중 경작규모에 따라 차등 결정될 예정으로 현지조사 등을 거쳐 최종 대상자 확정 후 11~12월중 자금이 지원된다.

다만, 신청 제외 대상은 △전년도 농업 외 종합소득금액이 3700만 원 이상인 자 △벼 재배 농지면적이 1000㎡ 미만인 자 △「농지법」제11조 제1항에 따라 농지처분 명령을 받은 자(해당필지만 제외) △자기 소유가 아닌 농지를 무단으로 점유한 자(해당필지만 제외) △2023년도 논 타작물 재배지원사업 신청 필지 등이다.

민영뉴스통신사 국제뉴스/chongphil@naver.com

거창군, 신재생에너지 융복합지원 공모사업 참여자 모집



거창군은 산업통상자원부와 한국에너지공단이 주관하는 '2024년 신재생에너지 융복합지원 공모사업' 참여를 희망하는 가구를 오는 6월 10일까지 모집한다.

신재생에너지 융복합지원 공모사업은 신재생에너지 설비를 설치·보급해 주민참여형 에너지 자립 마을을 조성하고 고유가 시대 군민을 위한 에너지 복지 실현을 위해 추진하며 국·군비 85%를 지원해 자부담을 최소화하는 등 정부 인센티브가 큰 사업이다.

군의 공모사업 신청 규모는 국비 15억 원을 포함해 총 사업비 35억 원이며 12개 읍·면의 수요조사를 거쳐 450여 개소 주택·건물에 태양광(1,500kW)과 태양열(360m²) 설비를 설치할 계획이다.

이와 관련해 군은 지난 3월 한국에너지공단 인증 참여기업 중 공개모집을 통해 ㈜일렉을 주관기업으로 선정했다.

㈜일렉을 통해 참여 희망 가구의 신청을 받아 현장 방문·조사를 진행할 예정이며 군은 최종 사업계획을 수립해 오는 6월 말 공모사업을 신청하고 공개평가를 준비할 계획이다.

이정희 경제기업과장은 "대상 지역 주민들의 많은 관심과 적극적인 사업 신청을 당부드리며 해당 공모사업에 지금까지 총 9회에 선정된 경험을 바탕으로 평가 준비에 최선을 다하겠다"고 말했다. 신청문의는 주관기업 ㈜일렉 또는 군청 경제기업과 에너지담당으로 문의하면 된다.

거창군, 제29회 어린이날 큰잔치 행사 개최

[한태수] [한국공보뉴스/경남광역본부] 한태수 기자 = 어린이날 신나게 놀자! 거창하게 즐기자!



거창군은 오는 5월 5일 제101회 어린이날을 기념해 '제29회 거창군 어린이날 큰잔치 행사'를 거창 향포원에서 개최한다.

이번 행사는 태권도 시범단 식전행사를 시작으로 기념식과 K-Pop 댄스, 마술쇼를 비롯한 볼거리와 에어바운스, 20여 개 체험부스, 밧줄놀이터, 물고기잡이, 그림그리기 대회 등 다양한 놀거리도 준비돼 있다.

행사를 주관하는 거창청년회의소(회장 김용성)는 5년째 어린이날 큰잔치 행사를 전담하고 있으며 '소외계층 사랑의 의류 나눔'과 '식목일 나무 나눠주기', '외국인 계절 근로자 의류 나눔' 등 지역 발전을 위해 다양한 봉사활동을 전개하고 있다.

거창군 아동위원회(위원장 김명숙)는 자체기금으로 마련한 과자선물꾸러미를 배부하며 아동학대 예방 캠페인을 진행하고, 서부아동보호전문기관 거창사무소에서도 아동학대 예방을 주제로 한 그림 200여 점을 전시할 예정이다.

이 외에도 행사 참가자 전원 안전보험가입, 종합상황실 운영, 행사장 내 응급의료소 설치와 소방차·구급차 운영, 자원봉사자 80명 배치 등 행사당일 사고에 만전을 기할 계획이다.

신동범 행복나눔과장은 "볼거리, 놀거리, 먹거리 준비와 더불어 종합적인 안전대책 마련으로 어린이가 주인인 행복한 어린이날 큰잔치가 될 수 있도록 최선을 다하겠다"라고 말했다.

taesu8780@hanmail.net

거창문화재단, '5월 가정의 달' 풍성한 공연 준비

[이종필] 시크릿 쥬쥬, 이은결 마술쇼 등 다양한 장르의 공연 개최



거창문화재단, '5월 가정의 달' 공연 홍보 포스터

(거창=국제뉴스) 이종필 기자 = (재)거창문화재단은 5월 가정의 달을 맞아 어린이 뮤지컬, 마술쇼, 클래식과 뮤지컬 배우의 협연 콘서트 등 다채로운 공연을 선보인다.

어린이날 기획공연 '시크릿 쥬쥬'는 5월 5일 금요일 오전 11시와 오후 2시, 2회 공연으로 꿈과 희망이 가득한 마법 같은 이야기를 화려한 입체 영상과 아름다운 음악 선율로 풀어낸 가족 뮤지컬이다. 예매는 4월 24일 월요일 오전 10시부터 가능하다.

두 번째 공연은 국내 최고의 마술사 이은결의 'MAGIC & ILLUSION'이며, 5월 13일 토요일 오후 2시와 6시 30분, 2회 공연으로 마술사 이은결 만의 독특한 연출 '일루션 퍼포먼스'로 관객들을 현실과 환상을 넘나들게 하는 화려한 무대를 선사할 예정이다. 예매는 5월 2일 화요일 오전 10시부터 가능하다.

세 번째 공연은 5월 26일 금요일 오후 7시에 펼쳐질 온 가족이 함께 즐길 수 있는 클래식 콘서트 '조이 투게더'이다. '조이 투게더'는 클래식부터 대중음악까지 폭넓은 활동을 하고 있는 'JH필하모니', 남성 성악가 앙상블 'B.O.S'와 '나는 가수다', '복면가왕' 등에 출연하며 이름을 알린 가수 겸 뮤지컬배우 '리사'가 출연해 다양한 레퍼토리의 공연을 선보일 예정이다. 예매는 5월 19일 금요일 오전 10시부터 가능하다.

모든 공연은 거창문화재단 홈페이지에서 인터넷 예매가 가능하며, 거창군민을 대상으로 매회 200석을 현장 판매한다. 공연에 대한 자세한 문의사항은 거창문화재단 홈페이지를 참고하거나 전화로 문의하면 된다.

민영뉴스통신사 국제뉴스/chongphil@naver.com

대한민국 안전대전환 집중안전점검 시행

대한민국
안전대전환

집중안전점검기간

2023.
4.17 ~ 6.16

점검대상

노후·고위험 시설물 약 2만6천여개소

참여방법

구분	내용	참여방법
일반국민	내 집 스스로 점검하기 생활 속 위험요인 신고하기	〈안전신문고〉 앱 활용
다중 이용시설 관계자	내 건물과 업소를 안전점검표를 통해 점검하고 결과 게시하기	행정안전부 누리집 (www.mois.go.kr)에서 자율안전점검표 다운로드



내 주변의 안전점검 결과는 안전정보
통합공개 시스템을 통해 확인하실 수 있습니다.



공익직접지불금 신청 안내

2023년 임업·산림 공익직접지불금 신청 안내

산림 르네상스



신청기간

- 2023. 4. 17. ~ 2023. 5. 19.



접수처

- 산지 소재지 읍·면·동사무소
- * 대상 산지가 2개소 이상일 경우 가장 큰 면적의 소재지



대 상

- '19.4.1.~'22.9.30.까지 임야대상 농업경영체 등록된 산지에서 임산물생산업, 육림업에 종사하는 임업인, 농업법인
- 농업 외 소득금액 3,700만원 미만
- 매년 90일 이상 지급대상산지 종사
- 산지소재지 동일, 또는 연결 시·군·구 농촌지역 거주자(그 외 주업기준충족)등



제출서류

- 등록신청서
- 지급대상임을 증명하는 서류
 - 본인 소유 산지가 아닌 경우 적법한 권원·사용 증명 서류
 - 소규모임가직불금 신청자의 경우 가족관계증명서
 - 경영면적, 임산물 판매금액, 경영투입비용, 영림일지 등 종사일수 증명서류

* 해당 서류만 제출

- 자세한 사항은 임업인 임업경영체통합포털 (www.foco.go.kr)자료실 내 시행지침 참조



문 의 처

- 신청 : 산지 소재지 읍·면·동
- 지급 : 산지 소재지 시·군·구 산림부서
- 제도 : 산림청 임업직불제팀 (☎1588-3249) 산지 소재지 지방산림청



신청방법

1단계



읍·면·동 방문하여 임업직불금 등록신청서 수령 또는 임업경영체 통합포털 「임업-in」 - 알림·소식 - 자료실에서 임업직불금 등록신청서 다운로드

2단계



신청서 작성, 제출 서류 준비

3단계



관할 읍·면·동 제출 및 접수증 수령



산림청

미세먼지로 인한 건강장해 예방가이드

미세먼지로 인한 건강장해 예방가이드



미세먼지란?

대기중에 떠다니는 눈에 보이지 않을 정도로 작은 먼지 입자로,

크기에 따라 **미세먼지(PM10:지름10 μ m이하)**와 **초미세먼지(PM2.5:지름2.5 μ m이하)**로 구분합니다.

특히, 겨울철(12~3월)은 **대륙고기압 영향(대기정체 심화)**으로 미세먼지 고농도 상황이 자주 발생하며, 이들 먼지는 매우 작아 **숨길 때 배포 끝까지 들어와 바로 혈관으로 들어갈 수 있습니다.**

▲ (자연발생형) 흙먼지, 식물꽃가루 등 ▲ (인위적 발생형) 자동차 배기가스, 연료의 연소, 보일러 등

대기오염경보(미세먼지) 발령기준

미세먼지 (PM 10)	주의보	해당지역의 대기자동측정소 PM-10 시간당 평균농도가 150 μ g/m ³ 이상 2시간 이상 지속인 때
	경보	해당지역의 대기자동측정소 PM-10 시간당 평균농도가 300 μ g/m ³ 이상 2시간 이상 지속인 때
초미세먼지 (PM 2.5)	주의보	해당지역의 대기자동측정소 PM-2.5 시간당 평균농도가 75 μ g/m ³ 이상 2시간 이상 지속인 때
	경보	해당지역의 대기자동측정소 PM-2.5 시간당 평균농도가 150 μ g/m ³ 이상 2시간 이상 지속인 때

* 환경부 '대기환경보전법 시행규칙, (별표7) 대기오염경보 단계별 대기오염물질의 농도기준

미세먼지로 인한 건강장해 예방을 위하여 이렇게 하세요!

대기오염정보 수시 확인	<ul style="list-style-type: none"> 해당 지역의 미세먼지 농도 및 주의보/경보 발령현황 등 대기오염 정보를 수시로 확인하세요. * 에어코리아(www.airkorea.or.kr), 스마트폰 어플리케이션 '에어코리아(구, 우리동네대기정보)', 활용
미세먼지 유해성 등 교육	<ul style="list-style-type: none"> 작업 전 옥외작업자에게 미세먼지 유해성 및 예방방법을 알려주세요.
마스크 지급·착용	<ul style="list-style-type: none"> 옥외작업자에게 방진마스크(2급 이상) 또는 보건용 마스크*(KF80 이상)를 제공하여 착용토록 하세요. * 보건용마스크 중 KF94와 KF99 등급은 미세먼지와 감염병 모두 차단할 수 있으며, KF80 등급은 미세먼지 차단효과가 있음(방한대는 미세먼지 차단효과 없음) * 「대기환경보전법」의 미세먼지(PM-10, PM-2.5) 경보 발령지역에서의 옥외작업은 산업안전보건법에 따라 호흡용 보호구를 지급·착용해야 합니다.
작업 조정 및 관리	<ul style="list-style-type: none"> 미세먼지/초미세먼지 주의보나 경보 발령 시 옥외장소(도로변, 공사장 등)에서의 작업을 조정하거나 줄여주세요. * 특히, 활동량이 많은 중직업(중량물 옮기기, 망치질·톱질 등 에너지 소모가 많은 직업)은 작업일정 변경 또는 작업량 줄이기 미세먼지에 노출되었을 경우 건강 영향을 받기 쉬운 만감군(임산부, 노약자, 뇌심혈관질환자, 호흡기·알레르기질환자 등)은 미리 파악한 후 옥외작업을 단속시키는 등 조치하세요. * 만감군 파악은 건강진단 결과나 건강상담 자료, 설문조사 등을 통해 확인하세요.
기타 건강관리	<ul style="list-style-type: none"> 물을 충분히 섭취하고, 옥외작업 후에는 손씻기와 위생관리를 철저히 하세요.

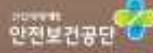

[가칭]거창청춘창고 명칭 공모

○ 공 모 명 : (가칭)거창청춘창고 명칭 공모

(가칭)거창청춘창고 기본 현황



(위 치) 거창읍 정장길 42
 (시설면적) 231㎡ (부지 345㎡)
 (시설현황) 야외쉼터, 다목적공간, 공유주방, 공유카페, 수유실 등
 (운영시간) 주중 13:00~21:00, 토 10:00~18:00 (8시간)
 (인력운영) 매니저 2명

- 공모기간 : 2023. 4. 20.(목) ~ 5. 12.(금)
- 응모자격 : 제한없음
- 응모횟수 : 1인당 1회 한정
- 응모방법 : 홈페이지에 게시된 서식에 따라 작성하여 이메일 제출(cfengel@korea.kr)
- 심사기준

심사항목	평 가 기 준	배점
합계		100점
적합성	청년 공간의 정체성과 청년 비전을 잘 드러내는가	50점
대중성	누구나 쉽게 부르고 기억하기 쉬우며 친근한가	30점
독창성	표현이 참신하고 창의적인가	20점

- 당선작 선정 및 결과 발표 : 2023. 5월 중
 - 선정방법 : 청년 선호도 심사 ⇒ 최종심사(청년정책위원회)
 - 심사결과 : (가칭)거창청춘창고 홈페이지 게시 및 개별 통지
 ※ 공모 심사 및 당선작 발표 일정은 변경될 수 있습니다.
- 당선작 시상 : 3명
 - 최우수 1명 30만원, 우수 1명 20만원, 장려 1명 10만원
- 기타(유의사항)
 - 제출 시 작성한 개인정보는 본 공모 관련한 목적으로만 사용됩니다.
 - 당선작에 대한 사용권과 저작권은 거창군에 귀속됩니다.
 - 공모작은 순수 창작물이어야 하며, 본인 작품이 아닌 경우(표절, 도용 등)에는 심사에서 제외됩니다.
 ※ 당선작 발표 후에도 표절 등이 확인될 경우, 시상 취소 및 시상금 환수
 ※ 응모 작품의 저작권 침해로 인한 민.형사상 책임은 제출자에게 있음
 - 동일한 명칭이 접수될 경우 도착 시점을 기준으로 가정 먼저 접수된 명칭만 인정됩니다.
 - 우수한 작품이 없을 경우 시상을 변경할 수 있습니다.
 - 시상금에 대한 제세공과금은 수상자 본인이 부담하여야 합니다.
 - 당선작은 명칭 활용 과정에서 내용이 보완 수정될 수 있습니다.

문의처 : 거창군 인구교육과 ☎ 940-8817

제1회 온[溫]가족 놀이터 행사 안내

거창군삶의쉼터와 함께하는

2023 온[溫]가족 놀이터

문의 거창군 삶의쉼터 : 949-0710~1, 행복나눔과 : 940-3152

2023. 5. 13(토) 13시~20시 @거창 창포원
거창군에 거주하는 가족 대상

체험존

캐리커치
포토부스 - 인생샷
가족가랜드 만들기
화분케이크 만들기
걱정인형 만들기
테라리움 피규어 정원꾸미기

* 모든 체험은 무료로 진행됩니다.

키즈놀이존

플레이
모래놀이
풍선아트

전시·포토존

거창군 가족사진 공모전 수상작 전시
거창군 내 어린이집 작품 전시
세이브더칠드런 '그리다. 100가지 말상처' 포토존

먹거리존

음료 및 간식 제공

야간 혈액투석실 운영 병원 안내

- 운영병원 : 성은효요양병원(거창읍 거창대로 55)
- 운영기간 : 2023. 4. 17.(월) ~ 종료 시까지
- 운영내용 : 야간 혈액투석실 운영
 - 월~토요일 기존시간대(09~14시) 정상 운영
 - 월·수·금요일 야간시간대(17~23시) 연장 운영

문의처 : 거창군 보건정책과 ☎ 940-8330

엠펙스(원숭이두창) 예방 안내

1. 국내 발생상황('23. 4. 28. 기준)

확진일	계	4월 이전	4. 2.~8.	4. 9.~15.	4. 16.~22.	4. 23.~28.
확진자수	40	5	1	7	15	12

2. 엠펙스 예방 및 행동수칙



엠펙스 예방수칙

- ✔ 손 씻기 철저히 및 오염된 손으로 눈, 코, 입 등 점막 부위 접촉 삼가
 - ※ 의심증상자 접촉 후 비누와 물 사용 손씻기 또는 알코올 성분 손소독제 사용
- ✔ 모르는 사람이나 다수의 상대와 밀접접촉(피부접촉, 성접촉 등) 삼가
- ✔ 엠펙스 의심증상자 피부병변(발진이나 딱지 등) 접촉 삼가
- ✔ 엠펙스 의심증상자 사용 물품(침구류, 수건, 의복, 세면대 등) 접촉 삼가
 - ※ 엠펙스 의심증상 : 항문직장, 생식기, 구강, 결막, 요도 등의 피부·점막의 발진이나 궤양 / 항문직장, 생식기 등의 통증 / 발열 / 두통 / 림프절비대 / 요통 / 근육통 / 이급후증 / 무기력증 등



엠펙스 의심증상(발진 등) 발생 시 행동요령

- ✔ 실거주지 관할 보건소나 1339로 즉시 신고하고 방역당국 안내에 따름
- ✔ 엠펙스 진단 전까지 동거인을 비롯한 주위사람들과 접촉 삼가
 - * 침구, 식기, 컵 등 물품을 별도로 사용하고 가능하면 생활공간을 분리
- ✔ 철저한 손위생 및 가족, 동거인 등 보호하기 위해 개인보호구 사용
 - * 피부병변을 긴 소매 및 바지 등으로 감싸 노출 최소화, 마스크 착용, 일회용 장갑 등
- ✔ 의심증상자의 쓰레기 및 침구는 별도로 분리하여 관리
 - * 확진되면 쓰레기는 폐기물로 별도 분리 배출하고 침구도 별도 세탁 시행
- ✔ 애완동물을 포함한 기타 동물과의 접촉 삼가

문의처 : 거창군 보건정책과 ☎ 940-8335

내 고향 거창 살리는 고향사랑기부제

내 고향에 기부하고, 세액공제도 받고 답례품도 받는 **고향사랑기부제!**
소중히 모아진 기부금은 **거창발전을 위한 주민 복리사업에** 소중한 사용 됩니다.

추진배경

- 고향에 대한 건전한 기부문화를 조성하고, 답례품 제공으로 지역경제를 활성화함으로써 지역 균형 발전을 위해 도입
- 기부금으로 마련된 재원은 주민의 복리 증진에 활용

주요내용

기부자	개인만 가능(법인, 단체 명의 불가)
기부처	거창군 이외에 거주하는 모든 주민 ※ 거창군 주민 : 경상남도, 거창군 기부불가
기부금	연500만원 한도
혜택	세액공제(연말정산) + 답례품 ·(세액공제) : 10만원까지는 전액 ▷ 10만원 초과 ~ 500만원까지는 16.5% 세액공제 ·(답례품) 기부금액 30% 내 지역특산물등 제공 ▷ 한우, 사과, 사과즙, 부각, 벌꿀, 칩즙, 잡곡, 거창사랑상품권 등
기부금 사용처	사회적 취약계층 지원, 청소년의 육성·보호, 지역 주민의 문화·예술·보건 등의 증진, 지역공동체 활성화 지원 등

기부방법

- 온라인 기부 : 고향사랑e음(<https://www.ilovegohyang.go.kr>) 접속



- 오프라인 기부 : 농협은행, 농축협 방문 접수

문의처 : 거창군 전략담당관 ☎ 940-3693

일반행정

1. 주민참여예산 제도

□ 경상남도 공모사업

- 기 간 : 2023. 4. 10. ~ 5. 24. / 45일간
- 대 상 : 경남도민
 - * 단, 경상남도와 시군의 공무원, 산하 출자출연기관 및 지방공기업 종사자 제외
- 내 용 : 2024년 예산편성을 위한 주민참여예산(도민주도형) 공모
- 분 야 : 4개분야
 - 도정참여형, 도-시군 연계협력형, 청년참여형, 생활안전형
- 신청방법 : 사업제안 신청서 작성 제출
 - 홈페이지 : www.gyeongnam.go.kr/budget/
 - 우편 및 방문 : 경상남도 창원시 의창구 중앙대로 300 경남도청 예산담당관
- 문 의 : 경상남도 예산담당관(☎055-211-2433, 2436)

□ 거창군 공모사업

- 기 간 : 2023. 4. 10. ~ 5. 12. / 33일간
- 분 야 : 4개분야
 - 주민주도형, 청소년·청년주도형, 사회적약자 지원형, 지역주도형
- 신청방법 : 홈페이지, 방문, 우편 등
- 문 의 : 거창군 기획예산담당관(☎055-940-3053)

□ 주민참여예산학교 운영

- 기 간 : 2023. 5. 3. ~ 5. 19.(예정)
- 대 상 : 일반 군민
- 장 소 : 읍·면사무소 회의실 등
- 인 원 : 30명 이내
- 내 용 : 주민참여예산제 이해, 주민제안사업 발굴 등

주	교육일자	교육시간	교육과정	교육장소	강사
1주	2, 3, 4	09:00~12:30	스마트폰 완전 정복	마리면 행정복지센터	김종훈
	8, 9	09:00~12:30	나도 스프레드시트 전문가(기초)	마리면 행정복지센터	
	1,2	14:00~17:00	키오스크 어렵지 않아요!	온라인(디지털배움터.kr)	문종숙
	8	09:30~12:30	스마트폰 완전정복	거창군청 중회의실	
	9	14:00~17:00	내 손안의 비서1-온라인쇼핑	온라인(디지털배움터.kr)	
2주	10	09:00~12:30	[에듀버스]스마트앱을이용한 편리한여가생활	위천면 행정복지센터	김종훈
	11, 12	09:00~12:30	나도 유튜브크리에이터1	노인복지회관	문종숙
	10	09:00~12:30	에듀버스(키오스크)	위천면 행정복지센터	
	11	09:30~12:30	구글 디지털 정보 체험하기	온라인(디지털배움터.kr)	
	15	09:30~12:30	온라인 수업을 위한 스마트한 학습 도우미	거창군청 중회의실	
3주	15	09:00~12:30	왕초보 컴퓨터배우기	마리면 행정복지센터	김종훈
	18,19	09:00~12:30	스마트폰앱을 이용한 편리한 교통생활	노인복지회관	
	16	14:00~17:00	내손안의 비서1-행정서비스	온라인(디지털배움터.kr)	문종숙
	18	14:00~17:00	내 손안의 비서2-여행 여가생활 활용앱	온라인(디지털배움터.kr)	
	19	14:00 ~ 16: 00	에듀버스(키오스크)	남상면 남진마을	
4주	19	14:00 ~ 16: 00	[에듀버스] 무인결제하기 키오스크로 주문 및 온라인 쇼핑	남상면 남진마을	김종훈
	22,23,24	09:00~12:30	나도 유튜브크리에이터1	마리면 행정복지센터	문종숙
	22	09:30~12:30	[생성형AI] 챗GPT로 예술가 되기	거창군청 중회의실	
	23	14:00~17:00	스마트폰 앱을 이용한 편리한 교통생활	온라인(디지털배움터.kr)	
	24	14:00~17:00	내손안의 비서2-스마트한 건강관리 앱 활용	온라인(디지털배움터.kr)	
5주	25	09:00~12:30	챗 GPT로 예술가 되기	노인복지회관	김종훈
	29	09:00~12:30	스마트폰 완전정복	마리면 행정복지센터	

- 교육대상 : 군민 누구나(개인, 5~10명 모임, 단체 등)
- 교육내용 : 스마트폰 활용, SNS 활용, 키오스크 활용 등
- 교육장소 : 집합교육(개인), 방문교육(모임, 단체 등), 온라인교육(개인)
 - 집합교육 : 거창군청 중회의실
 - 방문교육 : 소규모 그룹이 원하는 장소(읍·면 회의실, 마을회관 등)
 - 온라인교육 : www.디지털배움터.kr
- 접수방법 : ☎1800-0096 또는 http://www.디지털배움터.kr

3. 2023년 경상남도 사회조사 실시

- 조사기간 : 2023. 4. 28. ~ 5. 17. / 20일간
- 조사대상 : 표본 800가구, 만 15세 이상 가구원 전부
- 조사항목 : 5개 분야 52개 항목(도 43, 거창군 9)
 - 도 : 5개 부문(주거교통, 문화여가, 일자리노동, 소득소비, 교육) 43개 항목
 - 군 : 2개 부문(교통, 문화관광) 9개 항목
- 조사방법 : 방문 면접조사 및 인터넷조사
- 조사인력 : 16명(조사관리자 2, 조사원 10, 내검·입력원 4)

1. LH 다자녀 매입임대주택(신원) 예비입주자 추가모집

- 공 고 일 : 2023. 5. 4.(목)
- 모집지역 및 공고호수

대 상 주 택	면 적	입주예정	모집인원수	공급호수
신원면 신차로 3016	전용 84m ² (약 25평)	2023. 08.	00명	1호

- 임대기간 : 2년, 재계약 9회 가능(입주자격 유지 시 최장 20년 거주)
- 신청자격
 - 공고일 현재 두 명 이상의 자녀를 양육하는 무주택세대구성원으로서 해당 세대의 월평균소득이 전년도 도시근로자 가구당 월평균소득의 70% 이하이고, 국민임대자산 기준*을 충족하는 다자녀 가구
 - * 총자산 36,100만원, 자동차 3,683만원 이하
- 신청방법
 - 접수기간 : 2023. 5. 15.(월) ~ 5. 19.(금)
 - 접수장소 : 인구교육과 사무실(방문. 우편)
 - 신청자 구비서류 : LH홈페이지 및 군청 홈페이지 다운로드

2. 청년 전세자금 대출이자 지원사업 시행

- 신청기간 : 2023. 5. 1. ~ 5. 19.
- 대 상
 - 공고일 현재 거창군에 주소를 둔 19세 이상 45세 이하 청년
 - 세대원 모두 무주택자이고 기준중위소득 180% 이하인 자
- 지원내용 : 주택 전세자금 대출 잔액의 1.5% 이내에서 지원

구 분	출산가정	신혼부부	전입세대
최대 지원금액(만원)	150	100	50

3. 거창한 인문답사 참가자 모집 (2차)

- 모집기간 : 2023. 5. 24.(수) 09:00부터 선착순 접수
- 모집인원 : 35명(거창군민 누구나)
- 접수방법 : 온라인 접수(거창군평생교육센터 홈페이지)
- 답사개요 : 2023. 6. 21.(수) / 원주 일원(박경리문학공원 등)

4. 청소년수련관 2023년 상반기 2차 프로그램 수강생 모집

- 접수기간 : 2023. 5. 16. ~ 5. 19.
- * 운영기간 : 2023. 5. 31. ~ 7. 9.
- 접수방법 : 인터넷 접수(청소년수련관 홈페이지)
- 대 상 : 만 9~16세 청소년 72명(1회기당 12명)
- 내 용 : 푸드테라피 내꿈을 펼쳐라 등 6개 프로그램

5. 한마음도서관 연체관리 및 연체자 제적처리

- 기 간 : 2023. 5. 1. ~ 5. 12.
- 대 상 : 장기연체 회원 66명
- 내 용
 - 반납예정일 10일 이상 경과된 장기연체자 우편발송 등
 - 180일 이상 장기연체회원 제적 처리
- 제적방법 : 도서관리시스템(KOLASⅢ)에서 제적처리

1. 부처님 오신 날 연등축제 점등식

- 일 시 : 2023. 5. 6.(토) 19:10
- 장 소 : 거창군청 앞 문화공간 및 거창읍 일원
- 내 용 : 전통공연, 연등놀이, 연등행렬, 어울림 마당, 회향 한마당
- 참여인원 : 500여명(관내사찰신도, 행사관계자, 자원봉사자 등)
- * 점등기간 : 2023. 5. 6. ~ 5. 27. 매일 19:00~23:00

2. 2023 거창군 디지털 관광주민증 론칭

- 사업명 : 2023 거창군 디지털 관광주민증
 - * 한국관광공사 총 11개 사업 대상지 선정(경남 유일 거창군 선정)
- 사업기간 : 2023. 5. 30. ~ 12. 31. / 약 6개월
- 추진배경 : 지역소멸 위기 지역의 관광을 통한 경제 활성화
- 추진방법

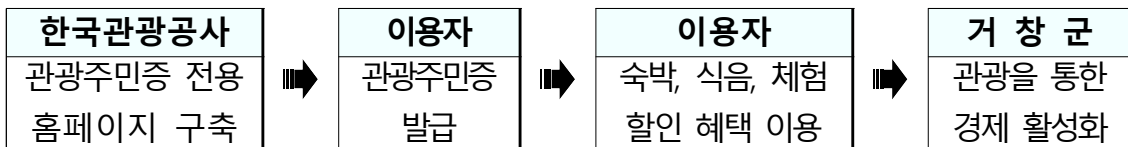

* 대한민국 구석구석(https://korean.visitkorea.or.kr/digtCard/digt_card_intro.do)

- 할인내용 :
 - (관 광 지) 거창향노화힐링랜드 입장료 면제, 거창창포원 키즈 카페 기본료 면제, 월성우주창의과학관 관람료 할인
 - (관광체험) 거창관광택시 연1회 무료탑승 체험, 목재만들기체험 2,000원 할인, 한방화장품만들기 1,000원 할인
 - (휴양마을) 수승대체험휴양마을 등 11개소 체험 또는 숙박료 최대 20% 할인
 - (숙박/쇼핑) 원학고가.이수미팜베리 팜스테이 10% 할인, 거창축협푸드종합센터 1만원당 1천원 할인 등
 - (카페/식음) 해플스팜사이드리 사이더리 30% 할인, 민들레울 식음료 20% 할인

3. 제23회 거창예총제 개최

○ 기 간 : 2023. 5. 18. ~ 5. 20.

* 개막식 : 2023. 5. 18.(목) 19:00 / 거창문화원 상설미홀

○ 내 용

- 5/18(목) 개막식 및 예총 회원 행사(국악·음악·문인협회)

- 5/19(금) MOU의 날 행사 및 제3회 거창예술포럼 개최

- 5/20(토) 제15회 대한민국 청소년 트로트 가요제

○ 주 관 : (사)한국예총 거창지회

4. 수승대 토요일 상설 문화예술 공연

○ 공연기간 : 2023. 5. ~ 10. 토요일 오후 2시

○ 공연장소 : 수승대 상설무대(돌담극장, 축제극장)

○ 대 상 : 거창군민을 포함한 수승대를 방문하는 모든 관광객

○ 공연단체 및 일정

연 번	일 자	단체명	공연명	비 고
1	05. 13.	공주예총	거창군민과 함께 놀아보세~	
2	06. 03.	노이트리오	노이트리오가 전하는 사랑의 노래	&더 루체
3	06. 10.	소리울림	"자연의 속삭임, 소리의 여행"	
4	06. 24.	거창통기타연합회	통기타로 즐기는 O.S.T.	
5	07. 08.	안동예총	healing of classic	
6	08. 19.	거창프라임합창단	클래식 콘서트!! [The Suseungdae]	
7	08. 26.	거창심포니오케스트라	힐링음악회	
8	09. 02.	라라필오케스트라	라라필 오케스트라 야외 음악회	
9	09. 16.	더 루체	더 루체와 함께하는 클래식 공연	&노이트리오
10	10. 07.	거창국악단	청산에 흐르는 소리	
11	10. 21.	BEATO 첼로 앙상블	자연치유 음악여행	

* 상기 일정은 사정에 따라 변경될 수 있음

문화·체육

5. 제15회 대한민국 청소년 트로트 가요제 개최

- 일 시 : 2023. 5. 20.(토) 19:30
- 장 소 : 거창스포츠파크 특설무대
- 내 용 : 가요제 본선 진출자 10명 트로트 경연, 초청가수 공연
- 인 원 : 3,000여명(결선진출자, 관람객, 행사관계자 등)

문화·체육

6. 제29회 거창군 어린이날 큰잔치 행사 개최

- 일 시 : 2023. 5. 5.(금) 10:00~15:00
* 기념식 : 10:30~11:00 행사장 내 특설무대
- 장 소 : 거창창포원 중앙광장
- 행사내용
 - 볼거리 : 태권도 시범단 식전행사, 기념식, K-POP댄스, 마술쇼
 - 놀거리 : 에어바운스, 체험부스 20여개, 물고기잡이, 그림그리기 대회 등
- 참여인원 : 2,000명(어린이 및 가족, 행사관계자, 자원봉사자 등)
- 주 관 : (사)거창청년회의소(회장 김용성)

문화·체육

7. 홀로어르신 일산화탄소 경보기 보급사업 추진

- 사업대상 : 만 65세 이상 홀로어르신
- 사업내용 : 홀로어르신 가구에 일산화탄소 경보기 설치
- 사업량 : 일산화탄소 경보기 400대
- 신청방법 : 주소지 읍·면사무소 방문 신청
- 추진일정
 - 신청기간 : 2023. 5. 8. ~ 5. 26.
 - 대상자 선정 및 제출(읍·면 → 군) : 2023. 5. 31.(수)한
 - 구입 계약 체결(군) : 2023. 5. ~ 6.

문화·체육

8. 제51회 어버이날 기념 경로위안행사 추진

- 기 간 : 2023. 5. 1. ~ 5. 31.
- 장 소 : 읍·면 마을경로당, 관내식당
- 대상인원 : 17,311명(전체 노인수 18,165명의 95.3%)
- 내 용 : 경로위안잔치 * 읍·면 마을별 자체적으로 실시
- 주 관 : 노인회분회, 이장자율협의회

문화·체육

9. 「제4회 거창^{한글} 거창산양삼축제」 개최

- 기 간 : 2023. 5. 4. ~ 5. 7. / 4일간
- ※ 개 막 식 : 2023. 5. 5.(금) 14:00
- 장 소 : 거창창포원 잔디광장 일원
- 참여인원 : 7,000명 정도 예상
- 내 용 : 개막식, 산양삼 홍보.판매.체험부스 운영, 축하공연 등

문화·체육

10. 2023년도 읍·면 체육대회 개최(5월 중 5개 읍면)

- 사 업 명 : 2023년도 읍·면 체육대회 개최 지원
- 주요내용 : 읍·면 체육대회 개최 및 화합의 장 마련
- 주 최 : 12개 읍면 체육회
- 개최일정

구분	일 자	대 회 명	개 회 식	장 소	비고 (인원 등)
1	5. 6.(토)	제 34회 신원면민 체육대회	09:30	사랑누리센터 운동장	900
2	5. 6.(토)	제 38회 가조면민 체육대회	10:00	가조초등학교	1,500
3	5. 6.(토)	제 34회 가북면민 한마음체육대회	10:30	가북중학교	500
4	5. 6.(토)	2023 웅양면민 어울림 한마당 체육대회	11:30	웅양초등학교	800
5	5. 13.(토)	제 9회 강남지구 한마음체육대회	10:30	아림고등학교	1,000

11. 제7회 거창사건 청소년 문예공모전 추진

- 기 간 : 2023. 5. 15.(월) ~ 2023. 7. 14.(금)
- 공모주제 : 거창사건 관련 진실, 희생자 및 유족의 명예회복, 상처 치유, 평화정신 계승, 인권 보호, 화해와 상생 등
- 공모부문 : 2개 부문(시, 산문)
- 입 상 작 : 16편 선정
- 응모대상 : 전국 중·고등학교 학생(대안학교 포함)
- 접수방법 : 담당자 이메일·우편·전자문서(학교) 접수
- 추진일정
 - 2023. 5. 8. ~ 5. 12. : 문예공모전 추진 홍보
 - * 전국 중·고등학교 개최 안내(홍보협조) 및 보도자료 제공
 - 2023. 5. 15. ~ 7. 14. : 문예공모전 공고 및 접수
 - 2023. 7. 17. ~ 7. 26. 거창문인협회 심사위원 추천 및 심사
 - 2023. 7. 28. 거창사건 문예공모전 심사결과 통보

12. 국민체육센터 6월 회원(수영·탁구·볼링) 재등록 및 추가등록

- 재등록
 - 접수기간 : 2023. 5. 17. ~ 5. 19.
 - 접수방법 : 국민체육센터 방문 접수 / 선착순
 - 정 원 : 760명 (수영 26개반 660명, 탁구 14개반 90명, 볼링 1개반 10명)
- 추가등록
 - 접수기간 : 2023. 5. 24. ~ 5. 25.
 - 접수방법 : 국민체육센터 방문 접수 / 선착순
 - 내 용 : 기존 강습반 결원 시 모집
 - 모집인원 : 2023. 5. 22. ~ 5. 23. 홈페이지 공지 예정
 - * 강습반 출석률 40%미만인 회원은 다음달 등록이 제한될 수 있음

13. 거창군 탄소중립 캐릭터 공모전 개최

- 기 간 : 2023. 5월 중
- 주 제 : 2050 탄소중립 달성 목표와 의지를 담은 캐릭터
- 자 격 : 거창군민
- 공모방법 : E-mail 접수
- 결과발표 : 2023. 6월 중
- 시 상 : 4명(최우수상 1, 우수상 1, 장려상 2)

1. 사회적경제 창업 아카데미 운영

- 기 간 : 2023. 5. 31. ~ 6. 2.
- 장 소 : 거창대학 다목적 강당
- 인 원 : 30명
- 대 상 : 사회적경제기업 창업에 관심있는 군민 누구나
- 주요내용
 - 사회적경제 창업 교육 및 기업 맞춤형 컨설팅
 - 사회적경제기업의 이해와 운영 방법 등 교육
- 주최/주관 : 거창군 / 주머니경제 사회적협동조합(대표:정혜숙)

2. 2023년 하반기 공공일자리사업 참여자 모집

- 모집기간 : 2023. 5. 10. ~ 5. 18. (예정)
- 신청자격 : 사업개시일 현재 만 18세 이상의 근로능력이 있는 군민으로서 신청자 본인의 가족 합산 재산(주택, 토지, 건축물, 자동차 등)이 3억원 이하인 자
- 접 수 처 : 주민등록상 주소지 읍·면사무소
- 신청사업

사 업 명		사업기간		선발인원	비고
합 계				163명	
1	2023년 하반기 공공근로사업	일반	'23. 7. 3. ~ 10. 31.	106명	사업부서별 수요조사 의거
		청년	'23. 7. 3. ~ 12. 22.	30명	
2	2023년 하반기 지역공동체일자리사업	'23. 7. 3. ~ 11. 30		27명	5개 부서, 5개 사업

※ 사업기간 및 선발인원은 여건에 따라 조정될 수 있음

- 선발발표 : 2023. 6. 23. (예정) / 선발자 개별 통보

농업·경제

3. 2023년 자산형성지원사업(희망저축계좌Ⅱ) 대상자 모집

사업명	모집일정	대상자	본인저축액(월)	정부지원
희망저축계좌Ⅱ	5. 1. ~ 5. 24.	일하는 주거·교육 수급가구 및 차상위 계층가구	10만원이상 (최대50만원)	10만원 + 대상자별 추가지원금지원

○ 신청방법 : 주소지 읍·면사무소 방문 신청

농업·경제

4. 2023년 자산형성지원사업(청년내일저축계좌) 대상자 모집

구 분	모집일정	차상위 이하	차상위 초과
모집인원	5.1. ~ 5.26.	20명	50명
연령		만15세이상~만39세이하	만19세이상~만34세이하
가구소득		기준 중위소득50%이하	기준 중위소득50%초과 ~ 100%이하
근로기준		근로·사업소득 발생	월50만원초과~월220만원이하
가구재산		농어촌 1.7억원 이하	
본인저축액(월)		10만원이상(최대50만원)	10만원이상(최대50만원)
지원액		30만원+대상자별추가지원금	10만원

○ 신청방법 : 주소지 읍·면사무소 방문 신청

○ 필요서류 : 신분증, 근로활동 증명서류(재직증명서, 사업자등록증 등)

농업·경제

5. 제4회 아리미아 꽃 축제 개최

○ 기 간 : 2023. 5. 18. ~ 5. 21. / 4일간

※ 개 막 식 : 2023. 5. 18.(목) 14:00

※ 전시기간 : 2023. 5. 18. ~ 5. 28. / 11일간

○ 장 소 : 창포원 일원

○ 주 관 : 아리미아 꽃 축제 추진 위원회

○ 내 용

- 아리미아 꽃 축제 주제관 운영 1동 (450m²) : 거창 꽃을 활용한 작품 전시
- 압화·꽃차 작품전시, 이끼 테라리움 포토존
- 거창 꽃 판매장, 거창 농특산물 판매장, 거창사과 홍보 프로모션 운영

6. 2023년 청년후계농 농지임대료 지원사업 신청

- 기 간 : 2023. 4. 18. ~ 5. 4.
- 신 청 량 : 12ha(1인당 2ha까지 신청가능)
- 대 상 : 2018년~2023년 청년후계농 영농정착 지원사업 선발자 중
한국농어촌공사 농지은행 사업을 통해 농지임대차 계약을 체결한 자
- 신청방법 : 읍·면사무소 경제산업계 방문 신청
- 내 용 : 한국농어촌공사의 농지은행 사업을 통해 농지 임대차
계약 시 임대료의 80% 지원(자부담 20%)
 - 지원한도 : 1인당 연간 5백만원 한도
 - 지원기간 : 1인당 최대 3년간 지원(매년신청)

1. 시·청각 장애인용 TV 보급사업 신청·접수

- 추진목적 : 방송매체에 접근할 수 있도록 시청각장애인용 TV 보급을 통한 방송 접근권 보장
- 신청기간 : 2023. 5. 2. ~ 5. 26.
- 보급대수 : 전국 15,000대 보급예정
- 신청대상
 - 보건복지부 등록 시각·청각장애인
 - 국가보훈처 등록 눈·귀상이등급자
- 제외대상 : 2017년~2022년 시청각 장애인용TV 수령자
- 신청방법
 - 읍·면사무소 방문신청
 - 시청자미디어재단 홈페이지(tv.kcmf.or.kr) 및 우편신청

2. 폭염 대비 양심양산 대여소 운영

- 기 간 : 2023. 5. ~ 9.
- 장 소 : 군청, 군의회, 읍면 행정복지센터, 수송대, 창포원 등 16개소
- 운영방법 : 양산 비치하여 자유롭게 사용 후 반납

3. 2023년 지역사회건강조사 실시

- 기 간 : 2023. 5. 16. ~ 7. 31.(2.5개월)
- 조사대상 : 894명(거창군 거주 만19세 이상 남·녀)
- 조사목적 : 지역보건의료계획 수립 및 효율적인 보건사업 추진을 위한 지역 건강통계자료 생성
- 조사내용 : 건강행태, 만성질환, 계층조사, 유병 및 관리수준 등
- 조 사 자 : 채용조사원 4명

4. 「자기혈관-숫자알기」 건강상담실 운영

- 기 간 : 2023. 5. 3. ~ 5. 31.(매주 수) 10:00~11:30
- 장 소 : 거창군 삶의 쉼터
- 대 상 : 삶의 쉼터 방문객 약 50명
- 내 용
 - 혈압, 혈당, 콜레스테롤 수치 측정 및 개별 상담
 - 건강관리수첩, 마스크 등 홍보물 배부
 - 경과 상담 및 보건소 심뇌혈관질환 예방관리사업 참여 안내
 - 보건소 방문건강관리사업 등 사업 연계

5. 2023년도 한마음 치매극복 걷기행사

- 행 사 명 : 「기억이 꽃피는 날」
 - * 제4회 거창 아리미아 꽃 축제 행사 연계 추진
- 기 간 : 2023. 5. 18. ~ 5. 21. / 4일간
 - ┌ 걷기 행사 : 5. 19. ~ 5. 20. / 2일간
 - └ 홍보관 운영 : 5. 18. ~ 5. 21. / 4일간
- 장 소 : 거창창포원 일원
- 대 상 : 방문객 3,000명
- 내 용 : 걷기행사 및 통합건강증진사업 홍보관 운영
 - 치매예방에 도움이 되는 걷기 실천을 통한 치매 극복 기원
 - 건강 체험의 장 마련으로 건강증진사업 정보 제공 등 홍보

더 큰 거창도약, 군민 행복시대

【총무담당】..... 1

1. 인구수 증감 내역 [최다애]
2. 보안 미적용 주민등록증 소지자 무료 재발급 알림 [최다애]
3. 남상초등학교임불분교장(폐교) 대부 주민설명회 개최 안내 [허지은]
4. 2023년 거창군 주민참여예산 공모 안내 [오강준]
5. 2023년 경상남도 주민참여예산 공모 안내 [오강준]
6. 제15회 대한민국 청소년 트로트 가요제 개최 안내 [허지은]
7. 2023년도 사랑의 그린PC 신청·접수 안내 [허지은]
8. 2023년 정보통신보조기기 보급사업 안내 [허지은]
9. 찾아가는 디지털 배움터 교육 일정 안내 [허지은]
10. 거창군 고향사랑기부제 기금사업 아이디어 공모 안내 [허지은]
11. 2023년 경상남도 사회조사 협조 안내 [허지은]
12. 2023년 민방위대원 집합교육 안내 [최다애]
13. 청년 전세자금 대출이자 지원사업 [최다애]
14. 2023년도 교육지원바우처사업 신규 신청 접수 [최다애]
15. 관내 동향보고 협조 [임성진]

【행복복지담당】..... 9

1. 어버이날 기념 경로위안 행사 마을별 정산 안내 [김미현]
2. 홀로어르신 일산화탄소 경보기 보급사업 안내 [김미현]
3. 2023년 시청각장애인용 TV 보급사업 신청 안내 [김미현]
4. 장애인 주택개조사업 신청 안내 [김미현]
5. 제29회 거창군 어린이날 큰잔치 행사 안내 [김미현]
6. 온(溫)가족 놀이터 행사 안내 [김미현]
7. 2023년 5월 근로·자녀장려금 신청 안내 [김미현]
8. 위기가구 등 복지사각지대 발굴·지원 [이동현]
9. 사랑샘터 효나눔 운동화·이불 빨래방 운영 [이동현]

더 큰 거창도약, 군민 행복시대

【개발담당】..... 14

- 1. 2023년 슬레이트 처리 지원사업 추가 신청 안내 [이미지]
- 2. 2023년 전기이륜차 보급사업 신청 안내 [이미지]
- 3. 여름철 침수대비 및 지진 발생 시 국민행동요령 홍보 협조 [이미지]
- 4. 영농폐기물 수거품목 및 수거방법 안내 [이미지]

【경제산업담당】..... 27

- 1. 2023년 식량작물분야 지원사업 신청 안내 [권세진]
- 2. 2023년 공익직불제 의무교육 자동전화교육 안내 [권세진]
- 3. 2023년 논 타작물 재배지원사업 신청 알림 [권세진]
- 4. 2023년산 국산 두류(콩, 팥, 녹두) 약정매입 배정물량 안내 [권세진]
- 5. 한국농업기술기술진흥원 벼(특수미) 종자 추가신청 안내 [권세진]
- 6. 제4회 아리미아 꽃 축제 부스 운영 모집 안내 [권세진]
- 7. 취약계층 등유·LPG 난방비지원사업 카드발급 및 사용방법 안내 [이다정]
- 8. 2023년 희망불빛지원사업 신청 안내 [이다정]
- 9. 사과적과제 사용주의 안내 [이다정]
- 10. 봄철 산불예방 등 마을홍보 협조 [이성화]
- 11. 2023년 임업·산림 공익직접지불사업 신청 알림 [이성화]
- 12. 2024년 경관보전직불제 사업 수요조사 알림 [이성화]
- 13. 2023년 가축방역 및 축산물 위생 분야 지원사업 신청 알림 [이성화]
- 14. 2023년 가축방역분야 지원사업 신청 알림 [이성화]
- 15. 2023년 청년후계농 농지임대료 지원사업 신청 알림 [이성화]
- 16. 2024년도 산림소득 유통가공분야 공모계획 알림 [이성화]
- 17. 2023년 향노화웰니스관광 전문인력양성과정 교육생모집 알림 [이성화]
- 18. 2024년도 산림소득사업 공모 알림 [이성화]
- 19. 맹견관리 및 의무사항 홍보 알림 [이성화]
- 20. 2023년도 재해위험목 제거 및 가지치기 지원사업 신청 알림 [이성화]

【 총무담당 】

1. 인구수 증감 내역 [최다애 7665]

기준일	2023. 4. 30. (현재)	2022.12.31. (전년도)	2023. 4. 23. (전주)	증 감	
				전년 대비	전주 대비
인구수	2,298	2,311	2,298	감13	-
세대수	1,343	1,337	1,342	증6	증1

- 주간 전·출입 현황 : [전입 - 2명 / 전출 - 2명]

2. 보안 미적용 주민등록증 소지자 무료 재발급 알림 [최다애 7665]

- 발급대상 : 2006. 11. 1. 이전에 발급한 주민등록증
- 발급안내 : 보안 미적용 주민등록증 소지자가 이전 주민등록증을 반납하는 경우 무료로 재발급가능(보안기능 추가)

3. 남상초등학교임불분교장(폐교) 대부 주민설명회 개최 안내 [허지은 7663]

- 서울대학교 농업생명과학 연구원이자 남상초임불분교장 재학생이던 대부 희망자가 해당 폐지학교를 임대하여, 야생동물 현장 학습 교육원으로 활용할 예정입니다. 이에, 해당 폐지학교 학구 내 마을주민을 대상으로 설명회를 개최하고자 합니다.

- 일 시 : 2023. 5. 17.(수), 14:00
- 장 소 : 남불마을회관 ※ 학구 내 마을 : 남불, 임불, 월포
- 절 차 ※사정에 따라 장소 및 일정이 변경될 수 있음.

소요시간	세부내용
*14:00 ~ 14:20	◦ 폐교 재산 현황 및 대부 계약 사유 설명
*14:20 ~ 14:25	◦ 대부 희망자 소개
*14:25 ~ 15:00	◦ 대부 희망자의 폐지학교 활용 계획 설명
*15:00 ~ 15:30	◦ 주민 의견 수렴 및 주민 동의서 작성

- 문 의 처 : ☎ 055-940-6173(거창교육지원청 교육재정담당)

4. 2023년 거창군 주민참여예산 공모 안내 [오강준 7662]

- 공모기간 : 2023. 4. 10. ~ 5. 12. * 지역주도형 6. 16.까지
- 신청자격 : 거창군민
- 공모유형 : 4개 분야

구 분	사 업 내 용
주민주도형 공모사업 (5억 원)	· 1억 원 이내, 행사성 사업 3천만원 이내 · 군민생활과 밀접한 전 군민의 편익을 위한 사업 · 전 군민(공무원 포함)
청소년·청년주도형 참여사업 (5억 원)	· 1억 원 이내, 행사성 사업 3천만원 이내 · 일자리 문화예술 복지 등 군 자체의 청소년과 청년을 위한 사업 · 9세 이상 45세 이하인 거창군민(청소년 9~24세, 청년 19~45세)
지역주도형 자치사업 (6억 원)	· 5천만 원 이내(읍·면에서 제안) · 주민생활과 밀접하고 살기 좋은 마을만들기를 위한 생활밀착형 사업 · 읍·면 자치회의(사업선정)
사회적약자 지원형 참여사업 (5억 원)	· 1억 원 이내, 행사성 사업 3천만원 이내 · 취약계층의 복지와 편익을 위한 수혜 사업 · 전 군민(공무원 포함)

- 신청방법
 - 홈페이지 군 홈페이지>군민참여>주민참여예산제
 - 우 편 경상남도 거창군 거창읍 중앙로 103 거창군 기획예산담당관
 - 방 문 거창군청, 읍면 행정복지센터

5. 2023년 경상남도 주민참여예산 공모 안내 [오강준 7662]

- 공모기간 : 2023. 4. 10. ~ 5. 24.
- 신청자격 : 경남도민
- 공모유형 : 4개 분야

구 분	사 업 내 용	
도 민 주도형	도정참여형 (40억 원)	- 도비 100% 투자 대상 사업(도 직접사업) - 도가 역점사업으로 추진해야 할 사업 - 경남도 전역에 파급효과가 미치는 사업
	도-시군 연계협력형 (40억 원) (도 30%, 시군 70%)	- 도와 시군 연계 추진 사업 - 시군 단위 지역발전을 위한 사업 - 공모, 시군 참여예산위원회 등을 통해 발굴된 사업 중 도의 재정지원이 필요한 사업 - 시군 소관 업무
	청년참여형 (50억 원) (도 30%, 시군 70%)	- 일자리, 문화예술, 복지 등 다양한 분야의 청년들을 위한 사업
	생활안전형 (40억 원) (도 30%, 시군 70%)	- 범죄예방, 사회적 약자 보호, 교통안전 등 주민밀착형 치안·안전 증진을 위한 사업

- (참여방법) 사업제안 신청서 작성 제출
 - 홈페이지 : www.gyeongnam.go.kr/budget/
 - 우편 및 방문 : 경상남도 창원시 의창구 중앙대로 300 경상남도청 예산담당관

6. 제15회 대한민국 청소년 트로트 가요제 개최 안내 [허지은 7663]

- 행사명 : 2023년 제15회 대한민국 청소년 트로트 가요제
- 일시 : 2023. 5. 20.(토) 18:00, 【붙임1】참고
- 장소 : 거창스포츠파크 특설무대
- 내용 : 초대가수 공연 및 본선 진출자 경연 대회
- 시간계획

공연시간	소요시간	내 용	비고
18:00 ~ 19:30	90분	1부 초대가수 공연	
19:30 ~ 21:30	120분	2부 최대가수 공연, 본선 진출자 경연 대회	

7. 2023년도 사랑의 그린PC 신청·접수 안내 [허지은 7663]

- 신청기간 : 2023. 5. 1. ~ 5. 26.
- 신청대상 : 주소지가 거창군이고 ' 21. 1. 1. 이후에 사랑의 그린PC를 보급받지 않은 정보소외계층(개인, 단체)
 - 개인 : 저소득층, 장애인, 다문화가정, 한부모가정, 국가유공자 등
 - 단체 : 장애인복지시설, 사회복지시설, 아동시설, 노인시설 등
- 접수처
 - 군 정보화부서 또는 읍면 주민센터(방문, 우편, 팩스)
 - 경남바로서비스(<https://www.gyeongnam.go.kr/baro>)
- 신청 및 문의 : 남상면 총무담당 (☎ 055-940-7663)

8. 2023년 정보통신보조기기 보급사업 안내 [허지은 7663]

- 사업개요
 - 보급대상 : 등록장애인, 국가유공자 중 상이등급 판정을 받은 자
 - 보급제품 : 125종(시각 66, 지체·뇌병변 21, 청각·언어 38)
 - 지원내용 : 제품가격의 80% 지원
 - ※ 기초생활수급자, 차상위계층은 약 90%~95% 지원
- 신청접수
 - 신청기간 : 2023. 5. 8.(월) ~ 6. 23.(금)
 - 신청서류 : 신청서, 활용계획서, 행정정보공동이용(동의)서 등
 - 신청방법 : 방문, 우편, 홈페이지(at4u.or.kr) *우편은 마감일 도착분에 한함
 - 접수처 : 거창군청 행정과 정보화담당 (☎ 055-940-3204)
남상면 총무담당 (☎ 055-940-7663), 【붙임2】참고

9. 찾아가는 디지털 배움터 교육 일정 안내 [허지은 7663]

- 일 시 : 2023. 5. 19.(금) 14:00~16:00
- 장 소 : 남상면 남진마을회관
- 대 상 : 남진마을 주민 등
- 내 용 : 디지털 기초(스마트폰, 키오스크 사용법 등) 방문 교육
※ 에듀버스(교육기자재가 탑재된 버스)병행

10. 거창군 고향사랑기부제 기금사업 아이디어 공모 안내 [허지은 7663]

- 공모기간 : 2023. 4. 19. ~ 5. 19. / 1개월간, 【붙임3】참고
- 공모자격 : 거창군 고향사랑기부제에 관심 있는 누구나
- 공모내용 : 공모 분야 중 기금을 활용할 수 있는 구체적인 아이디어 제안
- 공모분야
 - 사회적 취약계층의 지원 및 청소년의 육성·보호
 - 지역 주민의 문화·예술·보건 등의 증진
 - 시민참여, 자원봉사 등 지역공동체 활성화 지원
 - 그 밖에 주민의 복리 증진에 필요한 사업의 추진
- 참여방법 : 방문접수, 우편접수, 거창군 홈페이지(군민참여-군민제안)

11. 2023년 경상남도 사회조사 협조 안내 [허지은 7663]

- 조사목적 : 군민들의 삶의 질과 관련된 사회적 관심사, 시대적 변화에 따른
의식형태 변화상을 과학적으로 분석, 정책 결정의 기초자료로 활용
- 조사기간 : 2023. 4. 28. ~ 5. 17.(기간 중 20일간)
- 조사대상 : 53개 조사구 800가구, 만 15세 이상 가구원(표본조사)
※ 남상면 3개 조사구 135가구
- 조사항목 : 9개부문 52항목(주거교통, 문화여가, 교육 등)
- 조사방법 : 조사원증을 패용한 거창군 조사원이 직접 방문 및 인터넷 조사 병행
※ 전 조사가구에 조사답례품 전달 / 거창군 조사원 : 10명
- 마을방송(안)

○○마을 주민 여러분 안녕하십니까?

안내 말씀 드리겠습니다.

거창군은 경상남도과 함께 4월 28일부터 5월 17일까지

2023년 경상남도 사회조사를 실시합니다.

거창군에서 채용한 조사원이 조사원증을 패용하고가구를 방문하여 조사를
진행하오니 주민 여러분께서는 조사원이 방문하면 놀라지 마시고
조사에 적극 협조해 주시기를 당부 드립니다. 감사합니다.

12. 2023년 민방위대원 집합교육 안내 [최다에 7665]

- 교육기간: 2023. 5. 24. (수) ~ 6. 3. (토)
- 교육대상: 1 ~ 2년차 민방위 대원, 기술지원대 지원
- 교육장소: 거창문화원 1층 공연장
- 교육시간: 4시간

13. 청년 전세자금 대출이자 지원사업 [최다에 7665]

- 신청기간 : 2023. 5. 1. ~ 5. 19. / 19일간
- 지원대상 : 공고일 현재 3개월 이상 거창군에 주소를 두고 거주하는 19세 이상 ~ 45세 이하 청년으로 기준 중위소득 180% 이하인 무주택자
- 지원내용 : 대출잔액 1.5% 이내에서 지급하되, 당해연도 대출기간 남은 개월수에 따라 차등 지급
 - 대상별 지원 최고금액(※ 지원내용이 중복될 경우 하나만 지원)

구분	출산가정	신혼부부	전입세대
최대 지원금액	150만원	100만원	50만원

14. 2023년도 교육지원바우처사업 신규 신청 접수 [최다에 7665]

- 신청기간: 2023. 2. 13. ~ 2023. 5. 26.
- 신청대상: 기준 중위소득 70%이하 가구 초·중·고생
 - ※ 기존 지원자는 기준 충족시 현행화 예정
- 신청방법: 읍·면동 행정복지센터 또는 경상남도 교육지원카드 홈페이지
- 지원내용: 경상남도 교육지원카드 지급(초·중·고 1인당 10만원)
 - 구입항목: 도서류, 학습물품, 온라인 강의 수강권 등
 - 카드사용처: 지역서점, 온라인가맹점(도서판매, 온라인강좌) 등
- 문의사항: 남상면 총무담당 (☎940-7665)

15. 관내 동향보고 협조 [임성진 7661]

- 보고시기 : 동향 발생 시 수시
- 보고대상 : 마을단위 행사, 사건·사고 및 사소한 사안이라도 알림
- 보고방법 : 남상면 총무담당으로 연락(☎940-7661, 010-3013-3040)
- 협조사항 : 신속한 보고로 상황에 즉시 대처할 수 있도록 협조

【붙임1】 제15회 대한민국 청소년 트로트 가요제 포스터

제15회
2023 대한민국 청소년
트로트 가요제
in 거창

2023. 5. 20. (토) 1부 18:00 / 2부 19:30
거창스포츠파크 특설무대

MC 박남춘 MC 항기

초대가수

박남정	진시몬	서지오	요미	최시라	하동연	최향

왕소연	김수련	손빈아	한봄	손영희	나현제	최전설	김은주	신정화

본선진출자

이태운 (부산)	신현국 (거창)	도유민 (부산)	김아현 (제주)	진소유 (서울)	주상경 (서울)	이세호 (경기광주)	최지예 (부산)	박기준 (세종)	곽화진 (전주)

정기영아트팝오케스트라

주최 | 한국연예예술인총연합회 주관 | 한국연예예술인총연합회 경남지회 한국예총경상남도연합회 한국예총거창지회
후원 | 문화체육관광부 거창군 거창군의회 거창연예예술인협회

정보통신보조기기 상담 전화

☎ 1588-2670

정보통신보조기기가 여러분의 풍요롭고 스마트한 생활을 지원합니다.

컴퓨터 등 정보통신기기 활용에 어려움을 겪고 있는
장애인을 대상으로 정보활용을 용이하게 해주는
정보통신보조기기 및 특수 S/W를 보급합니다.



2023년 정보통신보조기기 신청 안내

- 보급대상**
 - '장애인복지법' 제32조의 규정에 의하여 등록 한 장애인
 - '국가유공자 등 예우 및 지원에 관한 법률' 제6조의 규정에 의하여 등록된 자 중 상이등급 판정을 받은 자
- 지원내용**
 - 보조기기 제품가격 기준 정부지원 80%(나머지 20%는 개인부담)
 - ※ 기초생활수급자 및 차상위계층 장애인은 개인부담금의 50% 추가 할인
- 보급기기**
 - 시각, 지체/뇌병변, 청각/언어 등 장애유형별 적합한 정보통신보조기기 125종
- 신청기간**
 - 2023년 5월 8일(월) ~ 6월 23일(금)
 - ※ 우편으로 신청한 경우, 접수 마감일까지 도착분에 한함
- 신청방법**
 - 신청서 등 구비서류를 우편, 방문, 홈페이지(<http://www.at4u.or.kr>)를 통해 거주지(주민등록지 기준) 관할 접수처에 제출

신청서 접수 및 문의처

지역	연락처	지역	연락처	지역	연락처
서울	02-3470-1336	울산	052-229-2345	전북	063-280-2598
부산	051-888-2371	세종	044-300-2418	전남	061-286-2723
대구	053-803-3613	경기	031-8008-3896	경북	054-880-2973
인천	032-440-2326	강원	033-249-2151	경남	055-211-2616
광주	062-613-2612	충북	043-220-2653	제주	064-710-2343
대전	042-270-3214	충남	041-635-3711		

※ 청각 및 언어장애인을 위한 통신중계서비스(손말이음센터) : 전국 107



과학기술정보통신부

NIA 한국지능정보사회진흥원

지방자치단체



거창군 고향사랑기부제 기금사업 아이디어 공모

공모내용

- ♥ 공모기간 : 2023. 4. 19. ~ 5. 19. / 1개월간
- ♥ 공모자격 : 거창군 고향사랑기부제에 관심 있는 누구나
- ♥ 공모내용 : 공모 분야 중 기금을 활용할 수 있는 구체적인 아이디어 제안
- ♥ 공모분야
 - 사회적 취약계층의 지원 및 청소년의 육성·보호
 - 지역 주민의 문화·예술·보건 등의 증진
 - 시민참여, 자원봉사 등 지역공동체 활성화 지원
 - 그 밖에 주민의 복리 증진에 필요한 사업의 추진



참여방법

- ♥ 전자우편 : oopssb@korea.kr
- ♥ 방문/우편 : 거창군 거창읍 중앙로 103, 거창군청 전략담당관
- ♥ 홈페이지 : <http://www.geochang.go.kr>(군민참여 - 군민제안)

제출서식

- ♥ 거창군청 홈페이지(입법/공고/고시) 파일 참조

시 상

구 분	최우수상	우수상	장려상	비 고
인 원	1명	2명	4명	
부 상	20만원	10만원	5만원	거창사랑상품권(모바일)

결과발표

- ♥ 2023년 6월 중 개별통보

 문의 : 거창군 전략담당관(055-940-3693)



【행복복지담당】

1. 어버이날 기념 경로위안 행사 마을별 정산 안내[김미현 7673]

- 기 간 : 2023. 5. 1. ~ 5. 31.(기간 내 추진)
- 추진방법 : 마을별 소규모 행사 진행(식사제공 등)
- 장 소 : 마을경로당, 식당 등
- 보 조 금
 - 남상면 전체 7,336천원(노인 1인당 7,000원 정도)
 - 마을별 노인 수 비례하여 배정
 - 2023. 4. 28.(금) 마을별 보조금 지급완료

마을	보조금액(천원)	마을	보조금액(원)
춘전	378	인평	315
진목	245	송변	287
남진	189	괴화	168
동령	189	청림	273
신기	203	한산	315
둔동	259	대현	462
외등	203	월평	742
묵동	161	전척	259
오계	336	고척	175
상매	161	임불	392
매산	322	남불	252
무촌	455	월포	224
지하	371		

- 협조사항
 - 보조금 사용시 신용(체크)카드 사용 원칙, 불가피한 경우 계좌입금 처리(현금 지출 절대 불가)
 - 행사 추진 완료 후, 2023. 5. 26.(금)까지 정산서류 제출
: 행사 추진 결과보고서(【붙임1】 참조, 영수증(신용(체크)카드 전표, 무통장 입금확인서, 세금계산서, 현금영수증 등), 관련사진

2. 홀로어르신 일산화탄소 경보기 보급사업 안내[김미현 7673]

- 일산화탄소는 무색·무취로 경보기가 설치되어 있지 않은 경우 가스 누출 여부를 확인하기 어려움
- 안전사고 대응에 취약한 홀로어르신 가구에 경보기를 설치하여 사전적 위험의 예방 및 일산화탄소 중독 피해 최소화

- 신청기간 : 2023. 5. 8.(월) ~ 5. 26.(금)
- 사업대상 : 만 65세 이상 홀로어르신
- 지원내용 : 일산화탄소 경보기 설치
- 배 정 량 : 남상면 27대(마을별 1대 추천)
※ 기초수급자, 차상위계층, 중증장애인 우선 추천

3. 2023년 시청각장애인용 TV 보급사업 신청 안내[김미현 7673]

- 신청기간 : 2023. 5. 2.(화) ~ 5. 26.(금)
- 신청대상 : 등록 시각청각장애인 또는 국가보훈처 등록 눈귀상이등급자
- 제외대상 : 2017년 ~ 2022년 시각·청각장애인용 TV 수혜자
- 신청방법 : 면사무소 방문신청 또는 TV보급홈페이지(tv.kcmf.or.kr)를 통해 본인인증 후 신청
- 유의사항
 - 장애정도, 연령 등 우선순위에 따라 선정 후 보급
 - 저소득층(수급자, 차상위) : 무료보급 / 일반대상자 : 5만원 유상보급(선정 시 개별 입금안내)

4. 장애인 주택개조사업 신청 안내[김미현 7673]

- 기 간 : 2023. 4. 26.(수) ~ 5. 4.(목)
- 신청대상 : 등록 장애인으로서 전년도 도시근로자 가구당 월평균 소득액(1인가구 3,353,884원) 이하인 자가 또는 임차가구
- 사 업 량 : 거창군 7가구(가구당 380만원 이내)
- 지원내용 : 화장실 개조, 보조손잡이 설치, 문턱 낮추기 등 장애인 생활편의시설 개선

5. 제29회 거창군 어린이날 큰잔치 행사 안내[김미현 7673]

- 일 시 : 2023. 5. 5.(금) 10:00~15:00
- 장 소 : 거창창포원 중앙광장
- 행사구성
 - 볼거리 : 태권도 시범단, K-Pop댄스, 마술쇼
 - 놀거리 : 에어바운스, 체험부스 20여개, 물고기잡이, 그림그리기 대회
 - 먹거리 : 팝콘, 솜사탕, 아이스크림, 푸드트럭 등

6. 온(溫)가족 놀이터 행사 안내[김미현 7673]

- 일 시 : 2023. 5. 13.(토) 13:00~20:00
- 장 소 : 거창군 창포원 일원
- 대 상 : 거창군 지역주민 및 영유아·초등학생 가족 1,000명
- 행사내용
 - 체험존 : 캐리커처, 포토부스, 가족가랜드 만들기, 화분케이크 등
 - 키즈놀이존 : 크레이, 모래놀이, 풍선아트
 - 전시·포토존 : 거창군 가족사진 공모전 수상작 전시, 어린이 작품전시, 포토존 등

7. 2023년 5월 근로·자녀장려금 신청 안내[김미현 7673]

- 신청기간 : 2023. 5. 1.(월) ~ 5. 31.(수)
- 신청자격 : 2022년에 근로소득, 사업소득 또는 종교인소득이 있는 거주자로서 가구소득재산 요건을 충족하는 자

구분	내용	비고
소득기준	가구유형에 따라 2천2백만원 미만	
재산기준	가구원 재산합계액이 2.4억원 미만	

- 지급시기 : 2023년 8월말 지급 예정
- 신청방법 : ARS(☎ 1544-9944), 홈텍스(모바일 앱), 홈텍스(PC), 장려금 상담센터(☎ 1566-3636)

8. 위기가구 등 복지사각지대 발굴·지원 [이동현 7672]

- 복지 위기가구란?
 - 소득 감소, 실직, 휴·폐업 등 생계곤란 가구
 - 쪽방, 고시원, 여인숙 등에 거주하는 주거취약 계층
 - 중대한 질병, 장애 등 건강문제로 도움이 필요한 가구
 - 혼자 사는 도움이 필요한 가구
 - 기타 어려움을 겪고 있는 가구 등
- 신청자격 : 도움이 필요한 당사자, 도움이 필요한 이웃을 발견한 자 누구나
- 신청방법 : 남상면 행정복지센터, 보건복지상담센터 129,
복지로 도움 요청 홈페이지(www.bokjiro.go.kr)
또는 복지로 모바일 앱

9. 사랑센터 효나눔 운동화·이불 빨래방 운영 [이동현 7672]

- 지원대상 : 거동불편 어르신, 장애인 가구 등
- 지원내용 : 빨래수거, 세탁·건조, 배달
- 운영시간 : 9시~18시(토·일요일, 법정공휴일은 제외)
- 마을별 일정

운 영 일	마 을 명	비 고
5/1, 5/15	춘전, 진목, 남진, 동령	첫째, 셋째 월요일
5/3, 5/17	신기, 둔동, 외등, 묵동	첫째, 셋째 수요일
공휴일, 5/19	오계, 상매, 매산, 무촌	첫째, 셋째 금요일
5/8, 5/22	지하, 인평, 송변, 괴화	둘째, 넷째 월요일
5/10, 5/24	청림, 한산, 대현, 월평	둘째, 넷째 수요일
5/12, 5/26	전척, 고척, 임불, 남불, 월포	둘째, 넷째 금요일

※ 다음과 같은 신발을 세탁하여 발생하는 피해는 책임지지 않습니다.

- ☒ 스웨이드, 모직 재질 등 물 빠짐이 우려되는 신발
- ☒ 금색, 은색 펄 염색 신발
- ☒ 장식품이 달려 있는 신발
- ☒ 오래된 신발(걸피가 벗겨지거나 밑창이 떨어질 수 있음)
- ☒ 가죽 소재의 신발, 물세탁을 통해 손상될 수 있는 고가의 운동화
- ☒ 구두, 장화, 등산화, 부츠, 고무 또는 플라스틱 슬리퍼, 샌들, 특수신발

【붙임1】

제51회 어버이날 기념 경로주간행사 결과 보고서

마을명 :

사업내용

- 일 시 :

- 장 소 :

- 참석인원 :

- 행사내용 :

보조금 사용내역

수입	내역	금액(원)	비고
	보조금		
	기타		
지출	내역	금액(원)	비고

붙임 1. 사진 부.

2. 관련영수증 부.

상기와 같이 제51회 어버이날 기념 경로주간 행사(마을별) 추진 결과를 보고합니다.

2023. 5. .

마을 이장 (인)

【개발담당】

1. 2023년 슬레이트 처리 지원사업 추가 신청 안내 [이미지 7684]

- 신청기한 : 2023. 5. 12.(금)까지
- 지원대상 : 슬레이트 건축물(주택)
- 지원기준
 - 건축물 대장을 기준으로 동(棟)당 지원
 - 주택의 부지 내에 부속건물 (등재 또는 미등재)이 있는 경우 부속 건물을 포함하여 주택 1동(棟)으로 지원
 - 과거 동 사업비로 지원된 적이 있는 슬레이트 건축물(주택 부지내 부속건물은 동일 주택으로 간주)은 중복지원 불가
- 지원금액

구 분	주택부지 내	
	주택 철거·처리	주택 지붕개량
우선지원 가구	1동당 전액 지원	1동당 10,000천원 한도내 지원
일반가구	1동당 3,520천원 범위내 소규모 주택 우선지원	1동당 3,000천원 한도내 지원

- 신청서류 : 신청서, 사업이행 동의서, 개인정보 수집 이용제공 동의서
【붙임1】 참조

2. 2023년 전기이륜차 보급사업 신청 안내 [이미지 7684]

- 신청기간 : 2023. 4. 17. ~ 예산 소진 시까지
- 사업량 : 60대 (상반기 53대, 하반기 7대)
- 신청대상 : 신청서 접수일 현재 90일 이상 거창군에 주소를 둔 개인·개인사업자·법인 등
- 신청방법 : 무공해차 구매보조금 지원시스템을 통해 이륜차 제작수입자가 신청
※ 개인신청 불가
- 보급기준 : 개인·법인 당 1대
- 지원금액

구분	유형	일반형				기타형
	규모	경형	소형	중형	대형	
최대지원액(만원)		140	230	270	300	270
<ul style="list-style-type: none"> ▪ 기존 내연기관 이륜차 사용폐지·폐차 후 구매 시 보조금 상한을 넘지 않는 선에서 20만원 추가 지원(사용폐지 증명서 및 폐차 증빙서류 제출) ▪ 소상공인 및 취약계층(장애인, 차상위 이하 계층) 구매시 국비 지원액의 10% 추가 지원 						

- 홍보안 : 【붙임1】 참조

3. 여름철 침수대비 및 지진 발생 시 국민행동요령 홍보 협조 [이미지 7684]

자연재해로 인한 인명 및 재산 피해를 최소화하기 위하여 여름철 침수 대비 및 지진 발생 시 국민행동요령 홍보자료를 전달하오니, 마을 주민분들께 적극 홍보하여 주시기 바랍니다.

● 홍보안 : 【붙임3】 참조

4. 영농폐기물 수거품목 및 수거방법 안내 [이미지 7684]

수거품목		수거보상금액 (원/kg)		수거장소
		거창군	한국환경공단	
폐비닐	A등급	180	무상수거	* 한국환경공단 거창사업소 (☎ 943-3072) * 민간 위탁 수거사업자 (표상년 : 010-4580-6593) * 마을내 공동집하장에 모아 일제수거요청 또는 개인 직접 반입(10kg이상, 사전연락)
	B등급	130		
	C등급	100		
농약병류	유리병	130	300	
	플라스틱병	130	1,600	
	봉지	130	3,680	
과수재배용 반사필름		150	수거안함	거창군 매립장으로 직접 반입
'농약' 표기가 없는 유사용기 (착색제, 성장촉진·영양제, 친환경 유기농자재 등)		130	수거안함	

● 수거방법

- 영농폐비닐, 농약유리병, 농약플라스틱병, 농약봉지
 - ‘한국환경공단’ 에서 마을순회 일제수거(1톤이상 일정량 모아지면 수거위탁자에게 운송 처리·요청)
- 과수재배용 반사필름 ⇒ 거창군 매립장으로 직접 반입 처리
- ‘농약’ 표기 없는 유사용기(착색제, 성장촉진, 영양제, 친환경유기농자재 등) ⇒ 거창군 매립장으로 직접 반입처리

● 분리배출 안내자료 : 【붙임5】 참조

【붙임1】

슬레이트 건축물 철거 및 지붕개량 지원 신청서

신청자 현황	성 명	연락처(h.p)																				
	소재지 (현재 거주지)																					
슬레이트 건축물 현황	소재지 (슬레이트 건축물 주소)																					
	건축연도			슬레이트 면적(m ²)																		
	건축 연면적(m ²)	계	주건물	부속건물()	기타건물																	
	관리유형	자가□, 임차□		거주현황	거주□, 빈집□																	
	건축물대장 등재여부	등재□, 미등재□																				
가구유형	기초□, 차상위□, 기타 취약계층□, 일반□																					
지원신청 내용	주택 철거□, 주택 지붕개량□, 비주택(창고·축사) 철거□																					
지자체에 위임하는 내용	<p>신청자는 신청받은 지자체가 신청자를 대신하여 공사업자를 선정하고 공사 완료 후 공사업자 등에 보조금을 지급하는 일련의 절차를 진행하는 것에 동의합니다(단, 본인부담금은 건축소유주가 직접 공사업자에게 지급)</p> <div style="border: 1px dashed black; padding: 5px; margin: 5px 0;"> <p style="text-align: center;">※ 슬레이트 처리지원 사업 신청·진행절차</p> <table style="width: 100%; text-align: center; border-collapse: collapse;"> <tr> <td style="border: 1px solid black; padding: 5px;">지원신청서 제출</td> <td style="font-size: 2em;">→</td> <td style="border: 1px solid black; padding: 5px;">지원대상 선정</td> <td style="font-size: 2em;">→</td> <td style="border: 1px solid black; padding: 5px;">공사업자 선정</td> <td style="font-size: 2em;">→</td> <td style="border: 1px solid black; padding: 5px;">면적조사를 포함 하여 공사 등 수행</td> <td style="font-size: 2em;">→</td> <td style="border: 1px solid black; padding: 5px;">공사완료 후 보조금 지급</td> </tr> <tr> <td style="font-size: 0.8em;">건축물 소유주 → 지자체</td> <td></td> <td style="font-size: 0.8em;">지자체</td> <td></td> <td style="font-size: 0.8em;">지자체</td> <td></td> <td style="font-size: 0.8em;">선정된 공사업자</td> <td></td> <td style="font-size: 0.8em;">지자체 → 공사업자</td> </tr> </table> </div>				지원신청서 제출	→	지원대상 선정	→	공사업자 선정	→	면적조사를 포함 하여 공사 등 수행	→	공사완료 후 보조금 지급	건축물 소유주 → 지자체		지자체		지자체		선정된 공사업자		지자체 → 공사업자
지원신청서 제출	→	지원대상 선정	→	공사업자 선정	→	면적조사를 포함 하여 공사 등 수행	→	공사완료 후 보조금 지급														
건축물 소유주 → 지자체		지자체		지자체		선정된 공사업자		지자체 → 공사업자														
개인정보 수집이용 동의	<p>슬레이트 처리지원 사업을 원활하게 추진하기 위해 슬레이트 면적조사 및 철거일정 협의를 목적으로 지자체가 선정한 공사업체에게 '성명, 주소, 연락처' 정보를 제공(보유기간 1년)하는 것에 동의합니다. [동의□ /비동의□]</p> <p>※ 위 개인정보 수집이용에 대한 동의를 거부할 권리가 있습니다. 그러나 동의를 거부할 경우 원활한 슬레이트 처리지원 사업에 제한을 받을 수 있습니다.</p>																					
<p>위와 같이 슬레이트 철거 및 지붕개량 지원을 신청하고 위 위임내용과 개인정보 수집·이용에 동의합니다.</p> <p style="text-align: center;">2023. . .</p> <p style="text-align: center;">신청인 : (서명 또는 인)</p> <p style="text-align: center;">건축물 소유주 : (서명 또는 인)</p> <p>거창군수 귀하</p>																						
첨부서류	<p>위치도 및 사진현황 1부, 소유권을 확인할 수 있는 서류(건축물 소유주에 한함) 1부, 임대차계약서(임차인 경우) 사본 1부, 자격해당(기초·차상위·기타 취약계층) 증빙서류 1부</p>																					

※ 건축주와 신청인이 다른 경우 건축주 서명 또는 날인

슬레이트 건축물 위치도 및 사진 현황

성 명

소재지

위치도

사진 현황

※ 철거 대상 건축물이 1개동 이상으로 구성된 경우 모든 동의 사진을 첨부

사업이행 동의서

- 사업명 : 2023년 거창군 슬레이트 처리 및 지붕개량 지원사업
(연계사업명 :)
- 성명 :
- 주소 :
- 연락처 :

위 본인은 2023년 슬레이트 처리 및 지붕개량 사업 지원가능 여부를 통보 받은 날로부터 2개월 이내에 사업에 착수하지 않을 경우 사업 미이행으로 간주하여 대상자 선정이 취소 또는 후순위로 변경됨에 동의합니다.

2023. . .

성명 : (서명 또는 인)

거창군수 귀하

2023년 전기이륜차 보급사업

- 신청기간** 2023. 4. 17. ~ 예산 소진 시까지
- 보급대수** 60대 (상반기 53대, 하반기 7대)
• 일반 48대, 우선순위 6대, 배달용 6대
- 지원대상** 거창군에 90일 이상 주소를 둔 만 16세 이상
개인, 개인사업자, 법인
- 지원금액** 대당 140만원 ~ 300만원
• 차종에 따라 차등 지원
- 신청접수** 무공해차 구매보조금 지원시스템을 통해
이륜차 제작·수입사가 신청서 접수(개인접수 불가)
- 선정방법** 출고·등록 순
- 문의사항** 환경과 환경정책담당 (☎055-940-3492)



기타 자세한 사항은 군 홈페이지 입법/공고/고시란의
공고문을 참고하시기 바랍니다.



제작·수입사 문의처

제 작 사	연 락 처	제 작 사	연 락 처
가 브 리 엘	1588-5101	엠 앤 에 스 피	070-7718-0088
그 린 모 빌 리 티	1522-8228	와 코	1600-1631
대 풍 이 브 이	1577-2670	이 백 터	070-4107-1562
더 좋 은 사 람	02-511-1249	이 오 텍	032-876-5130
동 양 모 터 스	042-632-1000	인에이블인터내셔널	02-6238-8572
디 엔 에 이 모 터 스	1588-0095	젠 트 로 피	031-360-0990
디 에 스 이 브 이	055-723-2620	지 에 스 모 터 스	031-977-0698
리 스 타 트	1668-0089	지 우 종 합 상 사	1833-3219
명 원 아 이 앤 씨	1666-8238	착한바이크아울렛	031-637-3812
베 노 디	052-966-0303	케 이 알 모 터 스	055-282-7011
브 이 스 페 이 스	070-4739-1400	코 리 아 이 브 이	054-716-2028
블 루 샤 크 코 리 아	02-2266-9324	코 터 스	070-8873-1616
비 엠 모 터 스	041-523-3040	킴 스 트	1566-8508
성 지 기 업	051-205-5333	태 인 아 이 씨 티	02-464-8986
송과모빌리티이노베이션	031-8054-7722	테 라 모 터 스	031-711-1188
시 엔 케 이	054-977-0204	티아이씨코퍼레이션	02-461-9090
씨 엠 파 트 너	1544-1751	필 립 스 이 브 이	02-1588-9051
엘 비	1566-4581	하 이 시 스 로 지 텍	1522-5291
에 임 스	1666-9082	한 국 모 터 스	02-3141-2422
에 코 카	02-784-7119	한 중 모 터 스	02-6954-3493
엠 비 아 이	043-274-9701		

침수대비 국민행동요령



지하공간 이용 시

반지하주택, 지하 역사·상가



바닥에 물이 조금이라도 차오르거나
하수구 역류 시 즉시 대피

지하주차장



우수 유입 시 차량 이동 금지
*확인을 위한 주차장 진입 절대 금지

지하계단



물이 조금이라도 흘러 들어오면
즉시 대피
*어린이 노약자 즉시 대피

차량 이용자

차량침수



타이어 2/3가 잠기기 전,
차량을 안전한 곳으로 이동하고
침수된 경우 운전석 목받침
철재봉을 이용해 유리창을 깨고 대피

지하차도 진입 금지



지하차도내 물이 고이기 시작하면
절대 진입하지 않으며,
진입 시 차량을 두고 신속히 대피

세월교(잠수교) 횡단 금지



교량에 물이 월류하면
절대 진입 금지하고
우회하거나 안전한 곳에서 대기

공동주택 등 관리자

평상시



차수판 설치, 모래주머니·양수기 등
비치, 수방자재 설치차 사전 지정

호우 시



신속하게 차수판과
모래주머니 설치

대피 안내



지하공간 빗물 유입 시
즉시 대피 안내, 진입 금지

지진 발생 시 상황별 행동요령

지진 발생 순간에는 적절한 판단이 어려우므로, 평소에 행동요령을 숙지하여 대응합니다.

지진으로 흔들릴 때는?



지진으로 흔들리는 동안은 **탁자 아래로** 들어가 몸을 보호하고, 탁자 다리를 꼭 잡습니다.

흔들림이 멈췄을 때는?



흔들림이 멈추면 **전기와 가스**를 차단하고, 문을 열어 **출구를 확보**합니다.

건물 밖으로 나갈 때는?



건물 밖으로 나갈 때에는 **계단을 이용하여** 신속하게 이동합니다. **(엘리베이터 사용 금지)**

※ 엘리베이터 안에 있을 경우에는 모든 층의 버튼을 눌러 먼저 열리는 층에서 내립니다.

건물 밖으로 나왔을 때는?



건물 밖에서는 가방이나 손으로 **머리를 보호**하며, 건물과 거리를 두고 주위를 살피며 대피합니다.

대피 장소를 찾을 때는?



떨어지는 물건에 **유의**하며 신속하게 운동장이나 공원 등 넓은 공간으로 대피합니다. **(차량 이용 금지)**

대피 장소에 도착한 후에는?



라디오나 공공기관의 안내 방송 등 **올바른 정보**에 따라 행동합니다.

지진 발생 시 장소별 행동요령

지진 발생 순간에는 적절한 판단이 어려우므로, 평소에 행동요령을 숙지하여 대응합니다.

집안에 있을 경우



탁자 아래로 들어가 몸을 보호합니다.
흔들림이 멈추면 전기와 가스를 차단하고
문을 열어 출구를 확보한 후,
밖으로 나갑니다.

집밖에 있을 경우



떨어지는 물건에 대비하여
가방이나 손으로 머리를 보호하며,
건물과 거리를 두고 운동장이나 공원 등
넓은 공간으로 대피합니다.

엘리베이터에 있을 경우



모든 층의 버튼을 눌러
가장 먼저 열리는 층에서 내린 후
계단을 이용합니다.
※ 지진 시 엘리베이터를 타면 안됩니다.

학교에 있을 경우



책상 아래로 들어가
책상 다리를 꼭 잡습니다.
흔들림이 멈추면 질서를 지키며
운동장으로 대피합니다.

백화점, 마트에 있을 경우



진열장에서 떨어지는 물건으로부터 몸을
보호하고, 계단이나 기동 근처로 가 있습니다.
흔들림이 멈추면 밖으로 대피합니다.

극장, 경기장 등에 있을 경우



흔들림이 멈출 때까지
가방 등 소지품으로 몸을 보호하면서
자리에 있다가,
안내에 따라 침착하게 대피합니다.

전철을 타고 있을 경우



손잡이나 기동을 잡아
넘어지지 않도록 합니다.
전철이 멈추면 안내에 따라 행동합니다.

운전을 하고 있을 경우



비상등을 켜고 서서히 속도를 줄여
도로 오른쪽에 차를 세우고,
라디오의 정보를 잘 들으면서
키를 꽂아 두고 대피합니다.

산이나 바다에 있을 경우



산사태, 절벽 붕괴에 주의하고
안전한 곳으로 대피합니다.
해안에서 지진해일 특보가 발령되면
높은 곳으로 이동합니다.



쾌적하고 지속가능한 동촌환경 보전을 위한
영농폐기물(폐비닐, 폐농약용기류)
배출안내

폐농약용기 수거 가능 품목

살균제 : 비닐색은 흰색



살충제 : 비닐색은 녹색



제초제 : 비닐색은 황색



생조제 : 비닐색은 청색



비닐(양초제제) : 비닐색은 적색



기타양제 : 비닐색은 백색



폐농약용기 분리배출 방법

- 농약이라고 표시된 플라스틱병, 분사용만 그물망, 미대 등에 모아서 배출하여 주세요.
- 양액제 및 잔류농약용기류는 농약 등유시용기는 수거 품목에서 제외됩니다. (양액지척이 저용량용 분리배출)
- 농약활동으로 발생하는 폐농약용기류는 수거 가능하며, 골포장 등 사업장에서 발생하는 폐농약용기는 수거 대상 품목에 해당하지 않습니다. (일반가정 및 민간사업의 폐농약(대용량 포함) 분리배출 용의는 지정처리대로 분리하여야 합니다)



쾌적하고 지속가능한 동촌환경 보전을 위한
영농폐기물(폐비닐, 폐농약용기류)
배출안내

수거 가능 품목

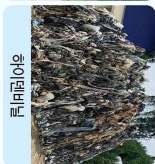

수거 불가 품목(EPR 대상 품목 등)

- 수거 불가는 품목은 재활용이 불가능하거나, 생산자책임재활용제도(EPR) 대상 품목임

1 재활용 불가 품목



2 EPR 대상 품목



농사 필름 이미지



비료포대 이미지

• EPR(생산자책임재활용제도)이란?

제품 생산자나 포장자를 이용한 제품의 생산자에게 그 제품이나 포장재의 폐기물에 대하여 일정량의 재활용의무를 부과하여 재활용하게 하고, 이를 이행하지 않을 경우, 재활용에 소비되는 비용 이상의 재활용 부과금을 생산자에게 부과하는 제도

EPR 대상 품목 수거 안내처

(사)한국농수산물재활용사업공제조합 (Tel : 02-6952-3257)

www.recycling-info.or.kr/hongsa



한국환경공단과 함께하는
깨끗하고 아름다운 농촌마을 환경조성을 위한

영농폐기물(폐비닐, 폐농약용기류) 분리배출 안내



배출 수거 문의
대표번호 **1661-6620**

배출 수거 안내 홈페이지
아래 공금사항 연락하세요

www.농사후.kr

- 우리마을 공동정원장
수거사업소는 어디있을까?
수거보상비, 지자체 보조금은 어떻게 지급이 될까?
- 배출 및 수거방법은 어떻게 될까?
- 기타 영농폐기물정체 문의사항

한국환경공단 배출·수거 안내

농민이 영농활동 후 폐농약기류 배출시 이물질 및 농약 유사 용기가 다량 혼입되어 배출단계부터 철저히 분리하여 이물질 혼입을 원천적으로 차단하고자 배출자 설명서를 운영합니다.

영농폐기물(폐농약기류, 페비닐 등) 배출시 공동집하장에 분리배출하거나 가까운 공단운영 수거사업소로 운반(배출자 책임운반)하여 주시기 바랍니다.

영농폐기물 수거 안내처

- 대표전화**
농업용 페비닐과 폐농약기류 문의는 **ARS 1661-6620** 으로 문의해 주세요.

홈페이지

영농폐기물 마을공동집하장/수거사업소 위치찾기 문의로 **www.농사후처리** 에서 배출장소위치찾기 템플 확인해주세요.

☎

부산울산경남지역본부 관내 수거사업소

수거사업소	주소	개방일
부산	경남 양산시 소주공덕길 63	목요일 09시~18시
의령	경남 의령군 의령읍 구물로 16	월요일~금요일 09시~18시
사천	경남 사천시 축동면 두암로 94	화요일
함천	경남 함천군 쌍백면 쌍백중앙로 624-6	09시 30분~15시 30분
마산	경남 창원시 마산회원구 내서읍 수곡로 65	수요일
거창	경남 거창군 위전면 당산농길 46	09시 30분~15시 30분



영농폐기물(페비닐, 폐농약기류) 분리배출 흐름도



01

발생(농가·마을)

- 농약은 안전한 사용 후 재질별로 분리수거(1대 배출)
- 페비닐은 풀, 이물질 제거 후 재질별로(하우스, 모넨, 하이덴) 구분하여 배출



02

분리배출(공동집하장)

- 분리수거된 페비닐, 폐농약기류를 지자체 또는 마을별 공동집하장에 배출(배출자책임운반)

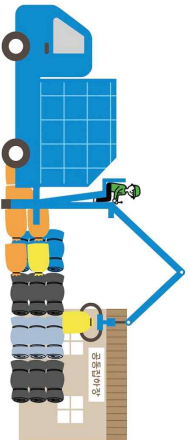

03

수거(한국환경공단-민간위탁수거사업자)

- 공동집하장에 분리배출되어 모아놓은 페비닐, 폐농약기류 수거 운반

04

전표발행(한국환경공단)

- 반입된 페비닐, 폐농약기류에 대한 수거전표 발행

05

수거비 지원(지자체, 한국환경공단)

지급	스급비율	마을비율	읍면비율
지자체	140원/kg	100원/kg	60원/kg

※ 지자체별 지급 단가는 상이함

지급	농약유리병	농약플라스틱	농약발지
공단	100원/개(300원/세)	100원/개(1800원/세)	80원/개(3800원/세)

※ 수거비는 일제연도 예산의 범위 내에서 수거비(농가·마을)에 지급

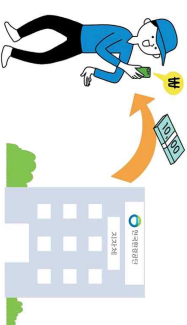

06

처리(재활용업체 및 처리업체)

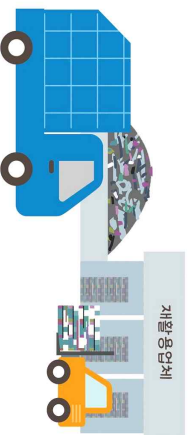

* 영농용기 수거는 매년 4월 하순 농약용기 회수사업 관련 관계기관 회의 결과에 따라 변동될 수 있음.

【 경제산업담당 】

1. 2023년 식량작물분야 지원사업 신청 안내 [권세진7692]

- 신청기한 : 2023. 5. 8.(월)까지
- 신청내용

사업명	사업량	사업비(천원)			사업내용
		계	보조	자담	
계(2개 사업)	-	110,000	55,000	55,000	
벼 육묘용 파종기 지원사업	10대	80,000	40,000	40,000	벼 육묘용 파종기 지원
보급종 채종단지 운영 지원	3개소	30,000	15,000	15,000	비료, 농약, 포장재 등 지원

2. 2023년 공익직불제 의무교육 자동전화교육 안내 [권세진7692]

- 교육기한 : 2023. 9. 30.(토)까지
 - 교육대상 : 공익직불금 신청서 접수 70세 이상 농업인(1953년생까지)
 - 진행방식 : (읍면) 신청서 접수 → (농관원) 교육전화 발신 → (농업인) 5분간 전화 청취 → (에그릭스) 이수처리 및 이수확인 문자 발송 / 【붙임1】 참조
 - 전화를 못받은 경우 : ☎1644-3656로 교육안내 문자를 받은 전화기로 다시 전화
- ※ 70세 이하 농업인의 경우 모바일 교육 및 온라인 교육 수강【붙임2】 참조

3. 2023년 논 타작물 재배지원사업 신청 알림 [권세진7692]

- 신청기간 : 2023. 2. 1. ~ 6. 23.
 - 신청장소 : 농지소재지 읍·면사무소
 - ※ 농지소재지가 2개 시군 이상일 경우 각각 해당 읍·면에 신청
 - 사업내용 : 논에 벼 대신 다른 작물재배 시 장려금 지원
 - 신청대상 : 농업경영체 등록을 한 농업인 중 2022년 논타작물재배 지원사업에 참여하여 지원금을 수령한 농가, 2023년 신규 신청자
 - 대상농지
 - 2022년 벼를 재배한 농지 중 2023년 신규 타작물 전환 농지(조사료 제외)
 - 2022년에 벼에서 타작물로 신규전환 후 2023년에 계속 타작물 재배농지
 - 지원단가 : 60~100만원/ha(가루쌀, 일반·푹거름, 두류, 휴경, 조사료*)
- *조사료 : 21년 벼재배농지 중 22년 조사료 재배농지로 22년 타작물 재배지원사업 지원농지에 한해 사업지원

4. 2023년산 국산 두류(콩, 팥, 녹두) 약정매입 배정물량 안내 [권세진7692]

- 약정기간
 - 품종구분매입 : 2023. 4. 1. ~ 6. 30.(파종기 약정)
 - 일반매입 : 2023. 9. ~ 10.(수확기 약정)
- 매입기간 : 2023. 12. 1. ~ 2024. 3. 31.
- 약정물량
 - 품종구분매입 : 40,400kg(콩 34,520, 콩나물콩 680, 팥 4,240, 녹두 960)
 - 일반매입 : 8월 배정 예정(수확이 약정 대상)
- 약정대상 : 콩, 팥, 녹두 재배농가 중 약정을 희망하는 농가와 지역농협간 약정체결
- 유의사항
 - 품종구분 매입 대상 중 콩은 대원, 대풍2호, 선풍, 대찬 품종에 한함
 - 일반매입(수확기 약정) 대상 콩은 '백태'에 한하여 매입함

5. 한국농업기술기술진흥원 벼특수미 종자 추가신청 안내 [권세진7692]

- 신청기간 : 물량 소진시까지
- 신청방법
 - 온라인 신청 : 종자광장(<https://www.seedplaza.or.kr>)
 - 전화신청 : ☎ 063-919-1614~6
- 대상품종 및 물량 : 붙임1 참고
- 배송시기 : 종자대금 입금 확인 후 택배 배송
- 배송비 : 300kg 이상 무료(300kg 미만 개인부담)

6. 제4회 아리미아 꽃 축제 부스 운영 모집 안내 [권세진7692]

- 신청기간 : 2023. 4. 25. ~ 5. 3.
- 공고분야 : 체험 및 판매부스 몽골텐트 7동(5M×5M)
- 공고내용 : 제4회 아리미아 꽃 축제 및 전시시간 중 부스 운영 희망 농가(단체)·업체
- 신청자격 : 거창군 관내 소속 농가 및 단체·업체
- 운영기간 : 2023. 5. 18. ~ 5. 21. 10:00 ~ 18:00 / 4일간
 - ※ 희망 시 전시기간 5. 28.(일)까지 운영 가능
- 신청방법 : 농업기술센터 2층 농업축산과 농정담당 방문신청

7. 취약계층 등유·LPG 난방비지원사업 카드발급 및 사용방법 안내 [이다정 7693]

- 기초생활수급자 세대 실물카드 발급 방법
 - 모바일(스마트폰)신청 : 스마트폰에서 홈페이지 주소*를 직접(복사) 입력하여 웹접속 후 신청
- *홈페이지주소:<https://m.hanabank.com/cont/mybranch/0810/03/MYB08100109583/index.html>
 *신청시 대상자 본인의 주민등록증 또는 운전면허증, 본인명의로의 휴대전화 필요
- 하나카드 고객센터 ARS 신청 : ☎1599-4353

< 유 의 사 항 >	
고객센터 또는 영업점 방문을 통한 카드발급은 5부제로 신청가능(출생년도 끝자리 확인)	
▶ 월(1) : 1,6 ▶ 화(2) : 2,7 ▶ 수(3) : 3,8 ▶ 목(4) : 4,9 ▶ 금(5) : 5,0 예) 1992년생 → 화요일 신청가능	
※ 신청 5부제에 관한 민원발생 시 신청 쓸림에 따른 신청자의 고객센터 연결 불가 및 영업점 대기 혼선 최소화를 위한 조치방안이라고 안내	

- 하나은행 전국 영업점 방문신청 : 방문신청 시 대상자 본인의 주민등록증 또는 운전면허증 지참
- 차상위계층 종이쿠폰 5월초 이후 배부예정
- 상세내용 : 【붙임3】 참고

8. 2023년 희망불빛지원사업 신청 안내 [이다정7693]

- 신청기한 : ~2023. 12. (예산 소진시 조기마감)
- 신청대상 : 주민등록상 거주지가 거창인 일반세대 및 출산, 다자녀, 전입, 신혼세대

신청대상	세대조건	지원금액	비 고
일반세대	2022년 1월 이후 현재까지 거창군 주소를 둔 세대	LED등 구입·설치비 500% 최대 80만원	
출산세대	2022년 이후 출산세대 또는 출산예정	LED등 구입·설치비 100% 최대 80만원	
다자녀세대	2023년 주민등록상 미성년자 3자녀 이상 등록 세대		
전입세대	2023년 현재 세대주 기준 전입 6개월 이상 세대		
신혼세대	2022년 1월 이후 결혼한 신혼세대		

- 지원내용 : 일반 조명등을 고효율 LED 조명등으로 교체 비용 지원
- 신청접수 : 거창군청 경제기업과 에너지담당(☎940-3712)

9. 사과적과제 사용주의 안내 [이다정7693]

최근 사과 적과제 사용에 따른 양봉피해 민원이 발생하고 있으니, 사과 적과용 농약사용방법을 【붙임4】 참고하여 꿀벌피해 최소화에 신경써 주시기 바랍니다.

10. 봄철 산불예방 등 마을홍보 협조 [이성화 7694]

봄철 영농부산물, 폐기물 소각에 의한 산불발생 위험이 높아지고 있습니다. 마을 이장님들께서는 영농부산물 소각 및 화목보일러 남은재 등으로 인한 산불이 발생되지 않도록 마을방송 등을 통하여 철저히 안내하여 주시기 바랍니다.

● 협조사항

- “고추대, 깻대 등 영농부산물 소각 금지” 마을 방송 매일 1회 이상 협조
- 산불 예방을 위해 논·밭 태우기 및 농부산물 소각 금지 안내 요청
- 화목보일러 사용가구에 대하여 화목보일러 재 처리등 불씨 조심 안내 요청

● 마을 방송 홍보문구(안)

주민 여러분 안녕하십니까?

봄 영농철 산불예방을 위하여 몇 가지 당부 말씀을 드리겠습니다.

영농부산물, 폐기물 소각을 금지합니다.

또한 논밭두렁 태우기를 금지하며, 화목보일러 사용가구는 남은재 처리에 주의해주시기 바랍니다. 산림과 인접된 주변에서는 일절 불을 피우지 말아 주시기 바랍니다.

산림이나 산림인접 지역에서 불을 피운 경우 100만원의 과태료가 부과됩니다.

주민 모두가 산불 없는 남상면을 만들어 나가고,

산불이 발생했을 때에는 즉시 신고해 주시기 바랍니다. 감사합니다.

11. 2023년 임업·산림 공익직접지불사업 신청 알림 [이성화 7694]

● 신청기한 : 2023. 5. 19.(금) 까지

● 신청대상 : 지급대상 산지에서 임산물생산업과 육림업에 종사하는 임업인과 농업법인 중 지급요건을 충족한 자

※ 대상산지 : 2022. 9. 30.까지 임업경영체 등록 완료한 산지

● 사업내용 : 임산물 생산업 직불금(소규모임가, 면적), 육림업 직불금

● 신청접수 : 남상면사무소

12. 2024년 경관보전직불제 사업 수요조사 알림 [이성화 7694]

- 조사기간 : 2023. 5. 16.(화)까지
- 지원내용 : 경관작물의 재배·관리에 따른 추가 발생 비용 또는 소득의 감소분 등을 고려하여 직불금 지급
- 지원기준 : (경관, 준경관작물) 국고 50%, 지방비 50%,
(준경관초지작물) 국고 80%, 지방비 20%
- 사업안내 및 수요조사 신청 : 남상면사무소

13. 2023년 가축방역 및 축산물 위생 분야 지원사업 신청 알림 [이성화 7694]

- 신청기한 : 2023. 5. 12.(금) 까지
- 신청대상 : 관내축산농가
- 사업내용

사 업 명	사 업 량	사 업 비 (천원)			사 업 대 상 가
		계	보 조	자 담	
계(4개사업)		212,906	116,424	96,482	
1] 꿀벌농가 방역 장비 지원(신규)	30대	13,200	6,600	6,600	꿀벌 사육농가
2] 축산농가 방역복 지원(신규)	15,000벌	100,000	50,000	50,000	축산단체
3] CCIV 등 방역인프라 설치 지원사업(2차)	3개소	92,839	55,703	37,136	양돈, 가금농가
4] 축산물판매업소 위생시설 개선 지원사업(2차)	1개소	6,867	4,121	2,746	축산물판 매업소

- 지원기준 : 보조금 50%, 자부담 50%
- 신청접수 : 남상면사무소

14. 2023년 가축방역분야 지원사업 신청 알림 [이성화 7694]

- 신청기한 : 2023. 5. 12.(금) 까지
- 신청대상 : 관내축산농가
- 사업내용 : 축산농가 소독시설 지원사업, 닭 감보로병 예방사업
- 지원기준 : 보조금 50%, 자부담 50%
- 신청접수 : 남상면사무소

15. 2023년 청년후계농 농지임대료 지원사업 신청 알림 [이성화 7694]

- 신청기한 : 2023. 5. 8.(월)까지
- 사업대상 : 2018년~2023년 청년후계농 영농정착 지원사업 선발자 중 한국농어촌공사 농지은행 사업*을 통해 농지임대차 계약을 체결한 자
- 지원내용 : 한국농어촌공사의 농지은행 사업을 통해 농지 임대차 계약 시 임대료의 80% 지원
- 사업안내 및 사업 신청 : 남상면사무소

16. 2024년도 산림소득 유통가공분야 공모계획 알림 [이성화 7694]

- 공모기간 : 2023. 4. 11. ~ 6. 16.
- 지원대상 : 생산자단체(영농조합법인, 농업회사법인, 산림조합 등)
- 사업내용 : 산지종합유통센터, 가공산업활성화
- 사업세부안내 : 거창군 산림과 산림소득담당 055-940-3391

17. 2023년 향노화웰니스관광 전문인력양성교정 교육생모집 알림 [이성화 7694]

- 신청기간 : 2023. 5. 19.(금) 까지
- 교육대상 : 15명(거창군 지역민)
- 교육내용 : 향노화웰니스관광 전문인력양성
- 교육장소 : 경남도립거창대학 및 산업체 등
- 신청접수 안내 : 경남도립거창대학(055-254-2776~7)

18. 2024년도 산림소득사업 공모 알림 [이성화 7694]

- 공모기한 : 2023. 6. 23. 까지
- 신청대상 : 임업후계자, 독립가, 신지식임업인, 생산자단체
- 사업내용 : 임산물 생산단지 규모화 지원(산림작물생산단지, 산림복합경영단지)
- 사업세부안내 및 신청 : 거창군 산림과 산림소득담당 055-940-3391

19. 맹견관리 및 의무사항 홍보 알림 [이성화 7694]

- 맹견 소유자는 맹견 동물등록, 외출시 안전조치, 정기적 교육, 보험 가입 등을 하여야 함을 알려드립니다.

* 【붙임5】 맹견관리 관련 홍보물 참고

20. 2023년도 재해위험목 제거 및 가지치기 지원사업 신청 알림 [이성화 7694]

- 신청기한 : 연중 수시 신청
- 사업내용 : 재해위험목 제거 및 가지치기 지원

* 분기별 지원사업 실시 예정

[재해위험목 제거 지원 기준]

- 주민이 직접 상시 거주하는 주택에 피해를 주는 수목
- 기타 인명피해를 발생시킬 우려가 있는 위험목
- 생육을 위한 가지치기가 필요한 정자목
(벌목이 아닌 전지작업 / 노거수 및 보호수 제외)

※ 고소작업차량(1.5t)진입이 가능하고, 전기선·통신선 등의 제한 없는 곳

※제외대상(소유자 및 관리주체에서 자체 처리)

- 그늘로 인해 피해를 주는 농경지, 축사, 창고, 묘지 등 주변의 해가림목
- 아파트, 도로부지 인접사면, 국유지 등 주변의 단순 불편목(낙엽 등)
- 공공 영조물(학교, 도서관, 병원 등) 내 수목
- 단순한 경관개선 목적의 수목제거 및 가지치기인 경우
- 대나무, 수국 등 수고가 낮아 전도 시, 피해 우려가 없는 경우
- 토지(또는 입목) 소유자의 동의가 불가능한 경우

- 신청접수 : 면사무소 방문신청

자동전화(ACS)교육 이수과정 안내

□ 자동전화교육(ACS) 대상자

교육구분	정규교육		간편교육	
	대면교육	온라인교육	모바일교육	자동전화교육
교육대상	신규, 전년도 준수사항 위반 농업인		기존 농업인	70세 이상 농업인 (53년 출생자까지)
	* 모든 농업인 수강 가능		* 정규·전화교육 대상자 수강 불가	* 정규·모바일교육 대상자 수강 불가
교육운영	(운영) 지자체 (강의) 농관원	(운영) 농업교육포털	(운영) 농업교육포털	(운영) 농관원
교육교재	(영상) 50분, 30분 (PPT) 2시간, 1시간	(영상) 10차시	(영상) 15분	(음원) 5분

※ 자동전화교육 대상 농업인이 모바일(URL)교육을 원할 경우 지자체 (읍·면·동)에서 문자발송 가능

□ 자동전화교육(ACS) 진행방식



② 교육안내 문자발송	⑤ 교육안내 문자발송
안녕하세요. 농식품부 공익직불정책과입니다. (성명) 귀하께서는 '23년 공익직불금 전화 교육과정 대상자(70세 이상, 정규 대상자 제외)로 아래의 방법에 따라 교육을 이수하여 주시기 바랍니다. ① 1644-3656(국립농산물품질관리원)에서 전화가 오면 전화를 받아 교육음원을 끝까지 청취(약 5분) <이하생략>	안녕하세요. 국립농산물품질관리원에서 연락드렸습니다. 공익직불금 교육이수를 위해 전화드렸습니다. 교육이수를 위해 1644-3656으로 전화주시기 바랍니다. 감사합니다.

□ 직불신청자의 전화번호가 변경 또는 잘못된 경우 조치

○ 농업경영체 전화번호와 직불신청 정보 전화번호 모두 수정

- 농업경영체 : 농업경영체 콜센터 1644-8778(내선1번)에 전화하여 수정
- 직불정보 : 농지소재지 읍·면·동사무소에서 변경

2 온라인 교육



대상

☑ 모든 농업인 수강 가능

* 신규신청자, 전년도 감액자는 대면교육 또는 온라인 교육 필수

교육문의

☑ 온라인교육 콜센터: 1811-8656

교육방법

1 접속방법1: 인터넷주소창에 www.agriedu.net 입력 / 접속방법2: 검색사이트 농업교육포털

23년 공익직불제 농업인 의무교육 / **23년 임업직불제 임업인 의무교육**

간편로그인

'23년 공익직불제 농업인 의무교육 입과를 환영합니다.'

'23년 공익직불제 지급 대상자만 로그인할 수 있습니다. 더 과정을 수강하고 싶으신 분은 회원가입 후 일반 로그인 화면으로 이동하여 학습하시면 됩니다.'

정명제 번호 조회하기
농업계 번호 조회하여 로그인하세요.

4 정명제 번호 조회하기

5 정명제 번호 조회하기

6 로그인

세부전도현황

※ 평생성 시범이 완료되어 의무교육이 완료됩니다.
 ※ 중간에 영상을 중단하면 의무교육이수가 안되므로 중단된 내용을 연결하여 시청하시기 권장합니다.
 ※ 대면의 사용량이 많으므로 WPA 연결 후 시청하시기 권장합니다.
 ※ 차시와 제차를 확인하고 학습하기 버튼을 클릭하면 통장상태가 정상입니다.
 동영상 시청완료 후 학습하기 버튼 클릭의 학습여부 정확 확인하여 주시기 바랍니다.

차시	유지여부지정	학습여부	학습하기
1	23년도 공익직불제 농업인 의무교육		8 학습하기
	23년도 공익직불제 농업인 의무교육		8 학습하기

1. 농업교육포털 및 AgriX에 대한 정보제공 동의
 - 농업교육포털 정보제공동의
 이름, 생년월일, 주민번호, 사용자 교육수강이력
 - AgriX 정보제공동의
 이름, 생년월일, 주민번호, 직불제 교육수강이력

2. 364755628 사용자 동의의 요구에 동의합니다.
 휴대폰으로 학습 시 데이터 사용량이 많으므로 WPA연결, 휴대폰 전량제어를 확인 후 영상 시청을 권장합니다.

위와 같이 농업교육포털에 대한 정보제공을 하여 교육이력을 AgriX에 정보제공함을 동의 합니다.

7 확인 취소

3 모바일교육(URL)

대상

- ☑ 일반농업인(기존 직불금 정상 수급자)
* 제외(신규신청자, 전년도 감액자)

교육방법

- ☑ 교육 대상자의 휴대전화로 접속주소(URL)를 송부하면 농업인이 접속을 통해 교육영상 시청(약 15분)



카톡 또는 문자가 오면 접속 URL을 눌러주세요.



교육문의

- ☑ 읍·면·동사무소 또는 콜센터 1811-8656

4 자동전화교육

대상

- ☑ 70세(1953년생) 이상 공익직불금 신청자
* 신규신청자, 전년도 감액자는 대면교육 또는 온라인교육 수강

교육방법

1644-3656에서 전화가 오면
5분 동안 교육 음원 청취

전화를 받으면

“안녕하세요. 국립농산물품질관리원입니다.
기본형 공익직불금을 받으시는 농업인은
의무교육을 이수하셔야~~~~”로 시작

마지막 부분인

“공익직불제 농업인 전화교육
끝까지 잘 들어주셔서 감사합니다.
수고하셨습니다.”까지 듣고 전화를 종료

* 걸려온 전화를 받지 못했거나, 끝까지 듣지 못한 경우
1644-3656으로 전화가 왔던 전화기로
다시 전화를 걸어 재수강

교육문의

- ☑ 국립농산물품질관리원 또는 콜센터 1644-8778
(내선2번)

취약계층 난방용 등유·LPG 카드 및 쿠폰 사용 안내



난방용 등유·LPG 전용 체크카드 자세히 알아보기!!

- ① 난방용 등유·LPG 전용 체크카드는 하나카드로만 발급되며 **하나카드 가맹점**에서 결제 가능합니다.
- ② 난방용 등유 및 LPG 결제만 가능합니다.
 - 등유의 경우 주유소에서 유·무선 단말기 및 포스기 결제 시, 반드시 [유종코드(번호)]를 [등유]로 선택 후 결제
 - 난방용 외 타목적 유류·가스 구매 불가(차량연료 등)
 - 주유소(LPG 포함), 연료판매점에서 사용 가능
- ③ 등유 및 LPG 결제 시 유종 종류 등이 표시된 영수증 발행에 적극 협조해주세요.



난방용 등유·LPG 쿠폰 자세히 알아보기!!

- ① 난방용 등유·LPG 쿠폰은 현금과 동일하게 사용할 수 있습니다.
- ② 난방용 등유·LPG 쿠폰은 일부 결제 및 잔액 현금 지급이 불가능합니다. (잔액 사용만 가능)
- ③ 쿠폰은 2023년 6월 30일까지만 받아주세요.
- ④ 난방용 등유 및 LPG 결제만 가능합니다.
 - 난방용 외 타목적 유류·가스 구매 불가(차량연료 등)
- ⑤ 등유 및 LPG 결제 시 유종 종류 등이 표시된 영수증 발행에 적극 협조해주세요.
- ⑥ 난방용 등유·LPG 쿠폰은 산업통상자원부와 한국에너지공단에서 발행하였으며, 한국조폐공사에서 제작하여 위변조방지 기능이 적용되어 있습니다.
 - 은선, 무궁화화화, 디지털 호성 확인 등으로 위조지폐 여부 식별 가능
- ⑦ 사용자로부터 받은 쿠폰은 회수기간 내에 판매소 관할 또는 쿠폰 앞면 주소 소재지 읍·면·동 행정복지센터에 제출하면 현금 정산(수시 정산)이 가능합니다.
 - 사용자 쿠폰 사용 기간: ~ 2023년 6월 30일까지
 - 판매소 쿠폰 회수 마감 기간: ~ 2023년 7월 15일까지



사과 적과용 농약 안전사용 안내

□ 사과 적과용으로 사용되는 카바릴수화제(상표명 : 세빈)의 오용에 따른 꿀벌 피해 최소화를 위해 농가에서는 다음 사항을 실천하시기 바랍니다.

① 사과 꽃이 완전히 진 후에 사용해야 합니다.

사용할 때는 농약 라벨에 적힌 사용방법, 주의사항 등을 반드시 확인한 후 사용하시기 바랍니다.

② 사용하기 2 ~ 3일 전에는

주변 양봉농가에 사전에 알려 꿀벌이 완전히 이동한 후에 살포하여 주시기 바랍니다.

③ 꽃이 핀 상태에서 살포할 경우

안전사용기준 위반으로 100만원 이하의 과태료 처분을 받게 되며, 꿀벌에 피해가 발생할 경우 민사상으로 책임을 질 수 있습니다.

④ 해당 농약은 장시간 살포할 경우

작업자에게도 해를 끼칠 수 있으므로 반드시 마스크, 방제복 등 보호장비를 착용하고 살포하시기 바랍니다.



안전한 농약 사용을 위한

사과 적과용 농약 사용방법 안내

사과 재배 농가 ver.

01



✓ Check!
사용할 때는 농약 라벨에 적힌
사용방법, 주의사항 등을
반드시 확인 후 사용하세요

02



사과 꽃이 완전히 진 후에 사용해야해요
* 꽃이 핀 상태에서 살포할 경우 안전사용기준
위반으로 100만원 이하의 과태료 처분을 받게돼요

03



농약사용으로 꿀벌에 피해가 발생할 경우,
민사상으로 책임을 질 수 있어요

04



장기간 살포할 경우, 반드시 마스크,
방제복 등 보호장비를 착용하고 살포하세요

□ 사과 적과제(세빈) 농약사용 지침

살충제 (1a)

카 바 릴 수 화 제

(상표)

세 빈

유효성분 : carbaryl..... 50%
 기 타 : 계면활성제, 증량제 등 50%
 계 통 : 카바메이트계

독 성 : 보통독성·어독성Ⅱ급



【적용병해충 및 사용량】

작물명	적용해충	사용적기 및 방법	물 20ℓ당 사용약량	안 전 사 용 기 준	
				시 기	횟 수
감 자	무당벌레붙이 열대거세미나방	발생초기	25g	수확 7일전까지 사용	1회 이내
사과(후지)	적 과 효 과	꽃이 완전히 진 후 수관전면처리		수확 45일전까지 사용	2회 이내
담 배	담 배 나 방	이식묘 활착 직후부터 적심기까지 유충발생초기 경엽처리		수확 21일전까지 사용	
오 리 나 무	열대거세미나방	발생초기	20g	-	-
영버즘나무(플라타너스)	미국 흰불나방	유충발생초기		-	-
마 늘	고 자 리 파 리 부 리 응 애	뿔뿔후 관주처리	20g(1ℓ/m ²)	뿔뿔직후	1회 이내
양 파	고 자 리 파 리 부 리 응 애				
부 추	담배거세미나방	발생초기	25g	수확 14일전까지 사용	2회 이내

【사용방법】

1. 이 농약은 사용약량을 지켜 물에 희석한 후, 경엽처리시 작물별 최대살포물량을 넘지 않도록 주의하여 살포하십시오. [(10a당 살포물량 : 과수류(200~450ℓ), 채소류/화훼류(150~200ℓ)]

【특 징】

1. 이 농약은 카바메이트계 살충제입니다.

⚠ 【약효·약해에 관한 주의사항】

1. 과수의 착과후 30일 이내에 살포하면 낙과 및 약해의 우려가 있으니 주의하십시오.
2. 사과 적과용으로 사용하고자 하는 경우에는 반드시 꽃이 완전히 진 후 800배 희석하여 수관전면처리 하십시오.

⚠ 【안전 및 기타 주의사항】



1. 이 농약은 꿀벌에 잔류독성이 강하므로 봄부터 꽃이 완전히 필 때까지는 사용하지 말아야 하며, 일시에 광범위한 지역에 살포하지 마십시오. **꿀벌에 독성 강함**

2. 이 농약은 누에에는 장기간 독성이 있으니 뽕나무밭 주위에서는 사용하지 마시고 약제가 누에나 삼구에 묻지 않도록 주의하십시오.
3. 농작업자에 대한 안전성 확보를 위해 카바릴수화제를 1일 2ha 이상 살포하지 마십시오..

【해독방법】

1. 눈에 들어 갔을 때에는 최소한 15분간 흐르는 물로 씻어낸 후 의사의 치료를 받으십시오.
2. 피부에 접촉하였을 경우에는 오염된 의복을 제거하고, 접촉한 피부부위를 비누와 물로 씻어내십시오. 필요시 의사의 치료를 받으십시오.

※ 복통에는 중탄산 나트륨(Sodium dicarbonate)을 사용하시고 1% 메틸렌 블루를 사용하여 메테모글로빈 형성을 방지하는 조치가 필요합니다. 해독제로는 "아트로핀"(주사제)있으며 "팜"은 사용하지 마십시오.

【등록회사】 세빈(팜한농)

맹견소유자는 꼭 지켜주시기 바랍니다

<p>1) 동물보호법에서 규정하고 있는 맹견</p> <ul style="list-style-type: none"> ① 도사견과 그 잡종의 개 ② 아메리칸 핏불테리어와 그 잡종의 개 ③ 아메리칸 스테퍼드셔 테리어와 그 잡종의 개 ④ 스테퍼드셔 볼테리어와 그 잡종의 개 ⑤ 로트와일러와 그 잡종의 개 <p>로 명시되어 있으며, 맹견의 소유자 등은, 동물보호법 시행규칙에 따라 다음과 같은 관리와 안전조치를 해야 합니다.</p>	<p>1) 맹견 관리</p> <ul style="list-style-type: none"> ① 소유자 등 없이 맹견을 기르는 곳에서 벗어나지 아니하게 할 것 ② 3개월 이상의 맹견을 동반하고 외출 할 경우 목줄 및 목미개 등 안전장치를 하거나 맹견의 발출을 방지할 수 있는 적절한 이동 장치를 갖춘 것 ③ 그 밖에 맹견이 사람에게 신체적 피해를 주지 아니하도록 하기 위해 농림축산식품부령으로 정하는 사항을 따를 것
<p>2) 맹견 안전장치</p> <ul style="list-style-type: none"> ① 동력대상동물을 동반하고 외출할 때에는 목줄 또는 가슴줄을 허가된 이동 장치를 사용한다. <small>단, 3개월 미만의 동력대상동물을 수반 할 때 외출하는 경우에는 안전조치를 하지 않을 수 있다.</small> ② 목줄 또는 가슴줄은 2미터 이하의 길이여야 한다. ③ 동력대상동물의 소유자 등은 대중주차 및 다가구주택, 공동주택의 건물 내부의 공용공간에서는 동력대상동물을 직접 안거나 목줄의 목줄미 부분 또는 가슴 줄의 손잡이 부분을 잡는 등 동력대상동물이 이동할 수 있도록 안전조치를 해야 한다. 	<p>동물보호법상 안전 관리 위반처</p> <p>목줄, 가슴줄 등 안전보호조치를 취하지 않아 사람에게 상해를 입힌 경우 2년 이하의 징역 또는 2천만 원 이하의 벌금에 처한다.</p> <p>만약 사람이 사망하는 경우 3년 이하의 징역 또는 3천만 원 이하의 벌금에 처한다.</p> <p><small>한편 동물보호법에 규정된 맹견인 경우 목줄장 미나와 인가개를 필수로 착용해야 하며 이를 어길 시 300만원 이하의 과태료 처분</small></p>

○ 맹견의 관리

1. 동물등록(동물보호법 제12조)
2. 매년 3시간 이상 의무교육 수료(동물보호법 제13조의2)
3. 맹견소유자 책임보험 가입(동물보호법 제13조의2)

○ 맹견의 종류

	
<p>아메리칸스태퍼드셔 테리어와 그 잡종의 개</p>	<p>아메리칸 핏불테리어와 그 잡종의 개</p>
	
<p>스태퍼드셔 볼테리어와 그 잡종의 개</p>	<p>도사견과 그 잡종의 개</p>
	
<p>로트와일러(로드바일러)와 그 잡종의 개</p>	