

본 회보는 정부 공문서 감축 지침에 따라 시달되는 것이므로 종전의 공문과 동일한 효력을 발생하며 각 마을별로 신속·정확히 처리하시기 바랍니다.

남상면 회보

제25호
2023. 6. 21.(수)

☆ 본 회보는 회관 등에 비치하여 반장, 지도자, 개발위원 등 전 주민이 열람 가능하도록 처리하셔야 합니다. ☆

■ 민원안내

담당	대표전화	성명	개인전화	담당	대표전화	성명	개인전화
면장	940-7650	김정연	940-7650	행복복지 담당	940-7670	이미경	940-7671
총무담당	940-7660	임성진	940-7661			이동현	940-7672
		오강준	940-7662			김미현	940-7673
		허지은	940-7663			이수진	940-7674
		최다애	940-7665	최성훈	940-7691		
개발담당	940-7680	정연욱	940-7681	경제산업 담당	940-7690	권세진	940-7692
		이미지	940-7684			이다정	940-7693
						이성화	940-7694

○ 민원전용 FAX 설치운영

- 군청민원실 : 940-3288~9 - 남상면 행정복지센터 : 940-7659

○ 민원1회 방문처리제 운영 : 각 민원실 창구에 기본서류 접수 처리

○ 120민원 기동대 이용(각종 생활민원 문의 및 신고처리) : 1577-1111

○ 복지회관 및 행정복지센터 회의실 사용 사용일 3일전에 신청

이장회의시간(10시, 남상면행정복지센터 회의실)

☆ 등청일 : 매주 수요일 ☆

☆ 회의일 : 매월 둘째 수요일 ☆

※ 이장회보는 남상면 홈페이지에서도 열람하실 수 있습니다.

www.geochang.go.kr ⇨ 읍면 ⇨ 남상면

<MEMO>

더 큰 거창도약, 군민 행복시대

【총무담당】..... 1

1. 인구수 증감 내역 [최다애]
2. 거창군립노인요양병원 거창군 직영 운영 안내 [허지은]
3. 2023년 건강을 채우는 통합건강버스 운영 안내 [허지은]
4. '만 나이 통일법'시행 안내 [허지은]
5. 2022년 기준 광업·제조업조사 안내 [허지은]
6. 2023년 『만성질환 합병증 검진사업』 대상자 모집 안내 [허지은]
7. 2023년 『거창에서 한 달 여행하기』 참가자 모집 공고(2차) [허지은]
8. 2023년 하반기 거창목재문화체험장 선도자 목재체험교실 참가자 모집 [허지은]
9. 관내 동향보고 협조 [임성진]

【행복복지담당】..... 13

1. 경남형 희망나눔 통합돌봄 시범사업 안내 및 대상자 발굴 협조 [이동현]
2. 상반기 경로당 보조금 정산서 제출 [김미현]
3. 한부모가족 아동양육비 신청 안내 [김미현]
4. 유보통합 정책 안내 [김미현]
5. 제3기 종합사회복지관 문화교실 수강생 모집안내 [김미현]
6. 여성장애인 가사도우미파견사업 안내 [김미현]
7. 주거 안심 파트너사업 지원자 모집 [김미현]
8. 코로나19 입원·격리자 생활지원비 안내 [김미현]
9. 2023년 부정수급자 예방 안내[김미현]
10. 2023년 저소득층 에너지효율개선사업 신청 안내[이동현]
11. 위기가구 등 복지사각지대 발굴·지원 [이동현]
12. 사랑샘터 효나눔 운동화·이불 빨래방 운영 [이동현]

더 큰 거창도약, 군민 행복시대

【개발담당】..... 25

1. 2023년 집중호우 대비 마을 안전 점검 안내 [이미지]
2. 낙뢰피해예방 국민행동요령 홍보 안내 [이미지]
3. 폭염피해예방 국민행동요령 홍보 안내 [이미지]
4. 2023년 슬레이트 처리 지원사업 추가 신청 안내 [이미지]
5. 폭염 피해 예방 「행복 SMS 알림서비스」시행 안내 [이미지]
6. 올바른 분리배출 방법 안내 [이미지]

【경제산업담당】..... 36

1. 농사용 전기요금 인상액 지원사업 신청 연장 알림 [권세진]
2. 2023년 귀농귀촌 활성화 우수마을 신청 알림 [권세진]
3. 2023년 벼 경영안정자금 신청 알림 [권세진]
4. 2023년 신지식농업인 선발 알림 [권세진]
5. 하반기 귀농 농업창업 및 주택구입 지원사업 신청 알림 [권세진]
6. 2023년 귀농귀촌인 직거래 포장재 지원사업 신청 알림 [권세진]
7. 무주군 과수화상병 발생에 따른 과수농가 협조사항 안내 [이다정]
8. 2023년 거창사과 공동선별 공동계산 참여 희망농가 수요조사 [이다정]
9. 2023년 FTA기금 과수 고품질 시설현대화사업 추가신청 안내 [이다정]
10. 2023년도 에너지바우처 지원사업 신청 안내 [이다정]
11. 2024년도 주민참여형 마을공동체발전소 조성사업 수요조사[이다정]
12. 2023년 희망불빛지원사업 신청 안내 [이다정]
13. 하절기 축산분뇨처리시설 등 밀폐공간 질식재해 예방서비스 알림 [이성화]
14. 여름철 재해 대비 축산분야 예방대응 홍보 알림 [이성화]
15. 생활권 산림 수목 병해충 방제 대상지 수요조사 알림 [이성화]
16. 제6차 임도설치계획(2026~2030) 수요조사 알림 [이성화]
17. 2023년도 재해위험목 제거 및 가지치기 지원사업 신청 알림 [이성화]
18. 2023년 목재펠릿 하절기 선구매 시범사업 알림 [이성화]
19. 2023년 동절기 대비 전국 가금농장 방역점검 계획 알림 [이성화]
20. 목재집하장(톱밥공장) 설치대상지 추천 요청 알림 [이성화]

【 총무담당 】

1. 인구수 증감 내역 [최다에 7665]

기준일	2023. 6. 18. (현재)	2022.12.31. (전년도)	2023. 6. 11. (전주)	증 감	
				전년 대비	전주 대비
인구수	2,282	2,311	2,284	감29	감2
세대수	1,335	1,337	1,338	감2	감3

- 주간 전·출입 현황 : [전입 - 6명 / 전출 - 7명]

2. 거창군립노인요양병원 거창군 직영 운영 안내 [허지은 7663]

- 위 치 : 경남 거창군 거창읍 운정3길 180
- 운영방식 : 거창군(거창군보건소) 직접 운영
- 입원대상 : 치매환자, 노인성질환자 등
- 문 의 : 거창군립노인요양병원 원무과 (☎ 943-3333), 【붙임1】 참고

3. 2023년 건강을 채우는 통합건강버스 운영 안내 [허지은 7663]

- 일 시 : 2023. 6. 28.(수), 10:00 ~ 12:00
- 장 소 : 남상면 보건지소
- 대 상 : 남상면 지역주민
- 운영인원 : 9명
 - 신체활동 1, 금연 1, 구강보건 1, 만성질환 2, 치매안심 2, 정신건강 1, 보건행정 1
- 내 용
 - 기초검사 : 혈압·혈당 측정, 우울척도검사, 치매선별검사
 - 건강상담 : 금연·절주, 심뇌혈관예방관리, 치매 및 우울증
 - 구 강 : 잇솔질 체험 및 교육, 틀니세척 교육 등
 - 각종 의료지원사업 안내 및 대상자 발굴 연계

4. ‘만 나이 통일법’ 시행 안내 [허지은 7663]

- 2023. 6. 28.부터 ‘만 나이 통일법(행정기본법 및 민법일부개정법률)’ 시행
- 만 나이란?
출생일을 기준으로 0살로 시작하여 생일이 지날 때마다 1살씩 더하는 나이 계산법.
(다만, 1세가 되지 않은 경우는 개월 수로 나이 표시)

* 「행정기본법」·「민법」 만 나이 계산 및 표시 원칙 확립<2022. 12. 27.공포, 2023. 6. 28.시행>

- 【붙임2】 참고

5. 2022년 기준 광업·제조업조사 안내 [허지은 7663]

- 조사기간 : 2023. 6. 15. ~ 7. 21. (인터넷조사 6. 15. ~ 7. 7.)
 - 조사대상 : 관내 종사자수가 10인 이상인 광·제조업체
 - 조사항목 : 사업체명, 소재지, 연간 출하액 및 수입액 등 13개 항목
 - 조사방법 : 조사원 방문조사 및 인터넷조사 병행
- ▶ 인터넷조사 참여 홈페이지(www.narastat.kr/ieco)

6. 2023년 『만성질환 합병증 검진사업』 대상자 모집 안내 [허지은 7663]

- 기 간 : 예산 소진 시 까지
- 대 상 : 관내 30세 이상 군민 중 만성질환(고혈압, 당뇨, 이상지질혈증) 환자
- 방 법 : 보건소 선착순 방문 접수(접수 후 검진 쿠폰 발행)
- 사 업 량 : 100여명(기접수 18명)
- 검진의료기관
 - 가. 내과 : 거창적십자병원, 중앙메디컬병원, 서경병원
 - 나. 안과 : 거창성모안과의원, 거창제일안과의원
- 문 의 : 거창군 보건소 (☎940-8343), 【붙임3】 참고

7. 2023년 『거창에서 한 달 여행하기』 참가자 모집 공고(2차) [허지은 7663]

- 신청기간 : 2023. 6. 12. ~ 6. 26. ※ 여행기간 : 2023. 7. 10. ~ 8. 31
- 모집인원 : 20팀 (팀당 1~2명)
- 참여대상
 - 공고일 기준 경남지역 외 거주자 (만19세 이상) *주민등록 초본 제출
 - 거창군 여행에 대한 의지가 크고, 개인 SNS 등을 통해 지역 관광자원 홍보가 가능한 자 (참가자 개인별 SNS 1일 2건 이상 포스팅)
- 지원내용 : 숙박비(1일당 5만원 이내), 체험비(1인당 5~8만원 실비), 관광택시 지원
 - ※ 숙박비 2박 ~29박 내 지원, 실비지원 한도 초과하는 체험비 등 참가자 부담
- 신청서류 : 참가신청서, 개인정보제공 동의서, 서약서, 주민등록초본 【붙임4】 참고
- 신청방법

접 수 처	
이메일	aaamia@korea.kr
팩스	055-940-3409
방문 및 우편	거창군 거창읍 중앙로 103 거창군청 문화관광과 관광정책담당

8. 2023년 하반기 거창목재문화체험장 선도자 목재체험교실 참가자 모집 [허지은 7663]

- 신청자격 : 거창군에 주민등록을 둔 기관·단체 임직원, 교직원, 이장 등
- 모집인원 : 240명(하반기)
- 신청기간 : 2023. 6. 12.(월) ~ 2023. 6. 23.(금) 18:00까지
 - 신청단체별 20명 이내(최소 5명 이상) / 2회 이상 중복 신청 불가
 - 선정기준 : 선착순, 희망 교육일에 교육인원 초과 접수 시 신청서류 적격검토
- 교육비 : 무료(중급 과정은 중식비 참가자 부담)
- 교육기간 : 2023. 7. 8. ~ 12. 17. (토, 일)
- 교육내용 : 목공구 사용법, 누구나 제작가능한 생활소품(반제품 DIY과정)

과정	운영시간	체험내용	비고
초급 1	09:30 ~ 12:00	오방탁자, 원목스툴, 나무도마	2:30
초급 2	13:00 ~ 17:00	소형선반장, 접이식탁자, 거울서랍	4:00
중급	10:00 ~ 16:00	안락의자, 간이테이블	6:00

※ 과정별 안전사고 예방 및 공구 사용법 교육 후 체험 실습

※ 중급과정은 12:00 ~ 13:00 중식시간

- 제출서류 : 참가신청서, 개인정보수집 및 이용제공동의서(신청자 개인별 작성)
- 신청방법 : 직접 방문 또는 우편, 이메일(geochangwood@naver.com) 제출
- 문의사항 : 거창목재문화체험장 (☎ 055-940-8541), 【붙임5】참고

9. 관내 동향보고 협조 [임성진 7661]

- 보고시기 : 동향 발생 시 수시
- 보고대상 : 마을단위 행사, 사건·사고 및 사소한 사안이라도 알림
- 보고방법 : 남상면 총무담당으로 연락(☎940-7661, 010-3013-3040)
- 협조사항 : 신속한 보고로 상황에 즉시 대처할 수 있도록 협조

거창군립노인요양병원 소개



◆ 위치	경남 거창군 거창읍 운정3길 180
◆ 대표	거창군수 구인모
◆ 운영방식	거창군(거창군보건소) 직접 운영
◆ 입원문의	☎055-943-3333(거창군립노인요양병원 원무과)
◆ 입원대상	<ul style="list-style-type: none"> ▶ 거창군립노인요양병원 설치 및 운영조례 시행규칙 제3조(운영기준) - 치매환자 - 노인성질환자(고혈압, 당뇨병, 뇌혈관 질환, 퇴행성질환 등)

[2023. 6. 28]

만 나이 통일법 시행

우리 일상에서 나이로 인한 혼란이 사라집니다!

「행정기본법」·「민법」에 만 나이 계산 및 표시 원칙이 명시됨에 따라, 앞으로 계약서, 법령, 조례 등에서 사용되는 나이는 특별한 규정이 없으면 만 나이로 본다는 점이 명확해집니다.

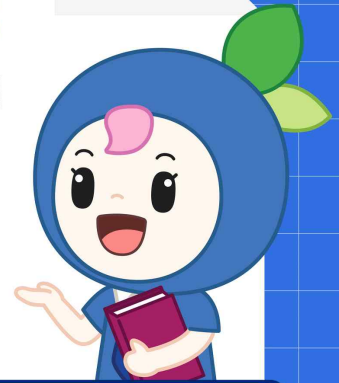

Q1. 만 나이는 어떻게 계산할까요?

▪ 올해 생일이 지나지 않았다면

이번 연도 - 출생 연도 - 1 = 현재 나이
예) 2023 - 1993 - 1 = 29세

▪ 올해 생일부터는

이번 연도 - 출생 연도 = 현재 나이
예) 2023 - 1993 = 30세

Q2. 초등학교 취학 의무 연령에 변화가 있나요?

초등학교 입학 나이는 동일합니다. 「초·중등교육법」에 따라 종전과 동일하게 만 6세가 된 날이 속하는 해의 다음 해 3월 1일에 입학하게 됩니다.

Q3. 연금 수급 시기, 정년 등이 달라지는 건가요?

달라지지 않습니다. ‘만 나이 통일법’ 시행 전에도 법령상 나이는 특별한 규정이 없으면 만 나이로 계산했습니다. ‘만 나이 통일법’ 시행으로 연금 수급 시기, 정년 등이 변경되는 것은 아닙니다.

Q4. 친구끼리도 생일에 따라 나이가 달라질 수 있는데 호칭은 어떻게 해야 하나요?

처음엔 어색하게 느껴질 수 있으나, 친구끼리 호칭을 다르게 쓸 필요는 없습니다. 만 나이 사용이 익숙해지면, 한두 살 차이를 엄격하게 따지는 한국의 서열문화도 점점 사라질 것으로 기대합니다.



내 나이
쉽게 확인하기

만 나이로 씁니다
만 나이로 씁니다

만성질환 합병증 검진사업 대상자 모집



- 기 간** 2023년 연중(예산소진 시 까지)
- 대 상** 관내 30세 이상 만성질환 환자
(고혈압·당뇨·이상지질혈증 진단을 받고 현재 약 복용 중인 자)
- 지원내용** 만성질환 합병증 검진 비용
○ 내과검진 : 혈액, 소변, 경동맥초음파 검사 등
○ 안과검진 : 굴절, 안압, 세극등검사 등
- 비 용** 무료(보건소 본인부담금 지원)
- 필요서류** ○ 현주소지가 거창군임을 증명할 수 있는 서류(주민등록등본 등)
○ 만성질환 환자임을 증명할 수 있는 서류(처방전, 약봉투 등)
- 신청방법** 거창군보건소 내소 신청 (09:00 ~ 18:00 / 점심시간 제외)



 거창군보건소 건강지원담당 ☎ 940-8343

【붙임4】

거창에서 한 달 여행하기 참가 신청서

신청자 (1~2명)	성명 (대표)		성별	남 / 여	연락처
	생년월일		계좌번호		
	주소				
신청자 (1~2명)	성명		성별	남 / 여	연락처
	생년월일		계좌번호		
	주소				
체류 사항	희망 여행기간	2022. 00. 00. ~ 00. 00. (00박00일)	희망 숙박시설	<input type="checkbox"/> 관광호텔 <input type="checkbox"/> 휴양콘도 <input type="checkbox"/> 펜션 <input type="checkbox"/> 농어촌민박 <input type="checkbox"/> 일반숙박업 <input type="checkbox"/> 기타	
지원 동기	거창군의 문화탐방, 귀농귀촌, 자녀 역사 현장교육, 문화예술 등 한 살 달이 사업 신청 동기를 자유롭게 기술				
여행 계획	제공한 여행 정보를 참고하여 여행기간 동안 체험코자하는 관광지, 체험프로그램, 축제, 역사문화재, 먹거리 등을 일정별로 기재 (자율서식, 여백 부족 시 별지 첨부 가능)				
홍보 계획	여행후기 홍보방법, 홍보시기, 등 기재 [인스타그램, 페이스북, 유튜브 등은 계정명(URL), 팔로우수(구독자수) 기재, 팀원 전체] (자율서식, 여백 부족 시 별지 첨부 가능)				
<p>상기 본인은 위와 같이 거창에서 한 달 여행하기 참여를 신청합니다. 2023년 월 일</p> <p style="text-align: right;">신청자 대표 (서명 또는 인)</p> <p>거창군수 귀하</p>					
첨부 : <u>개인정보 동의서(참가자 전원)</u> , <u>서약서(참가자 전원)</u> , <u>주민등록 초본(참가자 전원)</u>					

개인정보 제공 동의서

○성명:	○생년월일:	○휴대전화:
○주소:		

상기 본인은 경상남도 및 거창군이 「개인정보보호법」 제15조 제1항 내지 제2항 규정에 따라 다음과 같은 목적으로 개인정보자료를 수집하는데 동의합니다.

①제공받는 자(기관)	경상남도, 거창군
②이용 목적	거창에서 한 달 여행하기 사업 운영
③제공 항목	이름, 성별, 생년월일, 주소, 연락처, 계좌번호,
④개인정보 보유 및 이용기간	동의서 작성일로부터 1년간
⑤고유식별 및 민감 정보 처리에 동의	<input type="checkbox"/> 동의함 <input type="checkbox"/> 동의하지 않음
⑥귀하는 개인정보 제공에 대해 동의를 거부할 권리가 있으며, 동의를 거부 할 경우 불이익이 (접수 제외 등) 있을 수 있습니다.	

2023. . .

성명 : (서명 또는 인)

거창군수 귀하

【개인정보자료 제공 동의 시 기재요령】

- ①개인정보를 제공받는 자 또는 기관 명칭을 기재합니다.
- ②제공 받는 자의 개인정보 이용 목적을 기재합니다.
- ③제공하는 개인정보의 항목을 모두 기재합니다.
- ④개인정보를 제공받는 자의 개인정보 보유 및 이용기간을 기재합니다.
- ⑤동의를 거부할 권리가 있다는 사실 및 동의 거부에 따른 불이익 고지 여부를 확인합니다.

서 약 서

본인은 거창군에서 운영하는 거창에서 한 달 여행하기 참여 신청과 관련하여 아래와 같이 서약합니다.

1. 본인은 여행 기간 중 안전사고 대비 여행자 보험은 개별 가입하도록 하겠습니다.
2. 여행기간 중 코로나19 예방 수칙을 철저히 준수하겠으며, 여행기간 동안 발열 및 기침, 인후통 등 의심 증상 발생 시 즉시 중단하고, 거창군에 연락 후 보건당국 조치에 협조할 것을 서약합니다.
3. 제출한 홍보계획을 성실히 이행하겠으며, 만약 이행하지 않았을 경우 지원금 미지급 등 불이익을 감수하겠습니다.
4. 개인 사정에 따라 중도 포기 시 실제 여행 참여기간에 해당하는 기간에 대해서만 지원받으며, 최소 체류기간(2박)에 미달할 경우 지원금 미지급에 대해 이의를 제기하지 않겠습니다.

2023. . .

성명 : (서명 또는 인)

거창군수 귀하

【붙임5】

선도자 목공체험교실 운영 과정

과 정	시 간		체험품목		
초급 1	09:30~12:00	2:30	 <p>오방탁자 (420*240*190)</p>	 <p>원목 스툴 (351*315*435)</p>	 <p>나무도마 (430*200*25)</p>
초급 2	13:00~16:00	3:00	 <p>소형 선반장 (580*225*560)</p>	 <p>접이식 탁자 (550*300*230)</p>	 <p>거울 서랍 (400*127*500)</p>
중급	10:00~16:00 (중식시간 제외)	5:00	 <p>안락의자 (420*600*650)</p>	 <p>간이 테이블 (500*300*610)</p>	

※ 참고 : 치수표기(W*D *H)

거창목재문화체험장 선도자 목재체험교실 신청서

성 명		생년월일			
휴대전화		E-mail			
주 소	경상남도 거창군				
신청단체	※ 학교, 어린이집, 유치원 등(○○초등학교), 기관·단체명(○○농협), 이장단(○○면)				
교육희망일	2023. . .(요일)	세부과정	예) 초급 1-2(원목스툴)		
신청자	연번	성 명	연락처	인원	비고
	합계			명	
	1				
	2				
	3				
	4				
	5				
	6				
	7				
	8				
	9				
	10				
	11				
	12				
	13				
	14				
	15				
	16				
	17				
	18				
	19				
20					
위 내용이 사실임을 확인하며, 상기와 같이 신청서를 제출합니다. 2023년 월 일 <div style="display: flex; justify-content: space-around; margin-top: 10px;"> 신청자 (인 또는 서명) </div>					
거창군수 귀하					

※ 세부과정 작성방법 : 예) 초급 1-2(원목스툴)

개인정보 수집 · 이용에 관한 동의서

거창목재문화체험장 선도자 목재체험교실 신청 및 선정과 관련하여, 아래의 내용과 같이 본인의 개인정보를 수집 · 이용하는 것에 동의합니다.

1. 개인정보 수집 · 이용 목적

거창목재문화체험장 선도자 목재체험교육 신청 관련 업무를 위한 최소 정보의 수집과 이용

2. 개인정보의 수집항목

신청서 상에 기재하는 성명, 생년월일, 전화번호, 전자우편, 주소, 소속 등

3. 개인정보 보유 및 이용 제공기간

동의서가 작성된 때로부터 5년이며, 보유 및 이용기간이 경과, 처리목적 달성 시 제출서류는 삭제하며, 전자파일은 복구 불가능한 전자적 방법으로 파기

4. 동의를 거부할 권리와 거부에 따른 불이익

신청자는 상기 개인정보의 수집에 대하여 거부할 권리를 보유하고 있으며, 개인정보제공 동의를 거부할 경우 참여 신청 및 평가가 제한되는 동의 불이익을 받을 수 있습니다.

본인은 거창목재문화체험장 선도자 목재체험교육 참가를 목적으로 본인의 개인정보를 수집 · 이용하는 것에 동의합니다.

동의함

동의하지 않음

2023년 월 일

신청자

(인 또는 서명)

【행복복지담당】

1. 경남형 희망나눔 통합돌봄 시범사업 안내 및 대상자 발굴 협조(이동현 7672)

- 사업기간 : 2023. 4. ~ 2023. 12. / 9개월간
- 사업내용
 - 지역사회 통합돌봄 기반 구축 강화 : 통합돌봄 안내 창구 운영, 다 직종 연계 지역케어회의 운영, 마을활동가 발굴 및 양성 지원 등
 - 통합돌봄 환경(수요/공급) 조사 : 통합돌봄 욕구 및 지원 대상자 발굴 조사, 민·관 돌봄 자원 조사, 중점관리 대상자 선정 운영 등
 - 주거, 보건·의료, 요양·돌봄 등 분야별 통합돌봄서비스 확대 : 주거개선사업, 퇴원환자 연계 간병지원, 맞춤형 생활용품 지원 등
 - 민관협력 지역돌봄사업 활성화 : 남상면 효나눔 빨래방, 다함께 찬찬찬(饌) 반찬지원, 아림골 온봄 공동체 사업 등
- 지원체계

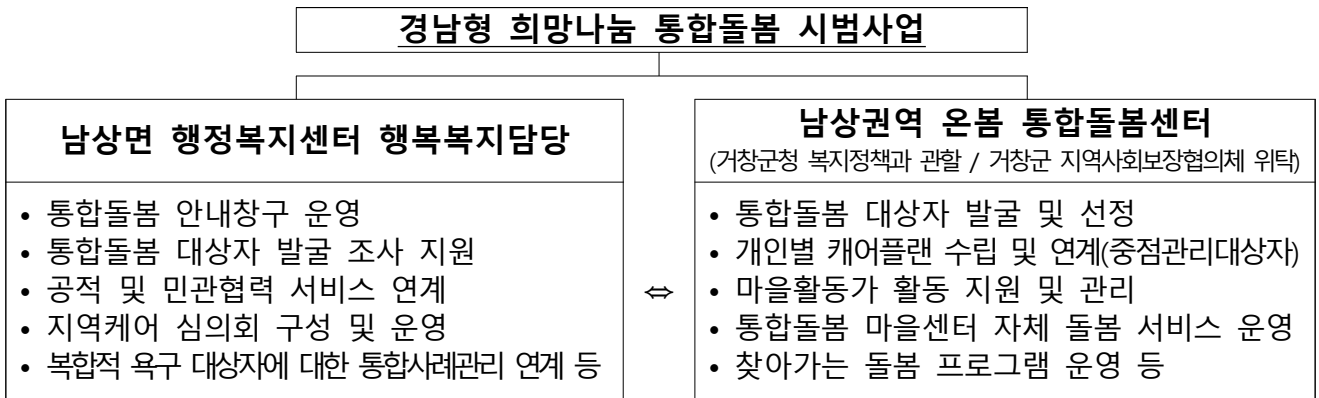

- 협조사항 : 통합돌봄 서비스가 필요한 만65세 이상 노인 대상자 발굴 / 마을별 2가구 이상 추천
 ※ 돌봄 대상자에 대한 소득 및 재산에 대한 기준은 없으나 일부 돌봄 서비스별로 소득 및 재산 기준이 개별 적용됨
- 대상자 추천기간 : 연중 상시
- 추천서식

연번	마을명	성명	주소	연락처	생활실태 (독거노인 등)	비고

2. 상반기 경로당 보조금 정산서 제출 [김미현 7672]

- 제출기한 : 2023. 7. 5.(수)
- 정산기간 : 2023. 1. 1. ~ 6. 30. / 상반기
- 대 상 : 경로당 33개소
- 제출서류 : 정산서, 영수증, 통장 정리한 보조금통장, 경로당회장 · 총무 도장

3. 한부모가족 아동양육비 신청 안내[김미현 7672]

- 신청기간 : 연중
- 대 상 : 기준중위소득 60%(2인가구, 약 207만원)이하이면서 만 18세 미만인 자를 양육하고 있는 한부모가구
 - ※ 소득기준 상향 : 2022년 중위소득 52%(2인가구, 약 170만원) → 2023년 중위소득 60%(2인가구, 약 207만원)
- 내 용 : 한부모가족의 만 18세 미만 자녀 1인당 월 20만원씩 지원 / 【붙임 1】 참고

4. 유보통합 정책 안내[김미현 7672]

- 유보통합이란? / 【붙임 2】 참고

유치원(교육부)과 어린이집(보건복지부)으로 이원화되어 있는 관리체계를 일원화하여 0~5세 모든 영유아가 양질의 교육·돌봄 서비스를 차별없이 받을 수 있도록 뒷받침해 나가는 정책

5. 제3기 종합사회복지관 문화교실 수강생 모집안내[김미현 7672]

- 접수기간 : 2023 .6. 19.(월) ~ 6. 23.(금) / 09:00~18:00
- 접수방법 : 방문 및 인터넷 접수
- 운영기간 : 2023. 7. 3. ~ 9. 22.(3개월 / 12주)
- 장 소 : 거창군 종합사회복지관
- 운영과목 : 중국어 등 18개 과목 【붙임 3】 참고

6. 여성장애인 가사도우미파견사업 안내[김미현 7672] 【붙임4】 참고

구분	가사도우미파견사업 대상자 모집	가사도우미 모집
모집기간	모집인원 총원 시까지	
사업기간	2023. 2. ~ 12.	연중
모집대상	경남지역에 거주하는 출산 및 만 9세 미만 자녀를 양육하고 있는 여성장애인	장애인복지에 관심 있는 신체 건강한 여성 (유사 자격증 소지 및 유경험자 우대)
내 용	여성장애인의 출산 및 양육을 지원하기 위한 도우미 파견	상시적인 돌봄이 요구되는 가정에 서비스 제공(출산 및 양육 지원)
비용/급여	무료 (유사 서비스 시간 중복 이용 불가)	시급제(1시간당 9,620원) ※ 돌봄배상책임보험 및 단체상해보험 가입

7. 주거 안심 파트너사업 지원자 모집[김미현 7672]

- 신청기간 : 2023. 6. 12.(월) ~ 6. 30.(금)
- 지원대상 : 50명 / 거창군 내 주소를 둔 주거안전 취약계층
 - 여성1인가구, 자녀가 만18세 미만인 한부모가정
 - 신청자 중 기초생활수급자, 장애인, 여성 범죄 피해자 우선지원
- ※ 지원기준 부적합자도 협약금액으로 신청가능
- 신청방법 : 면사무소 방문신청
- 서비스 내용 【붙임 5】 참고
 - 서비스 이용료 : 월 9,900원
 - 적합자는 서비스 1년 이용료 지원(연 118,000원)
 - 부적합자도 협약금액으로 자부담 설치 가능
 - 실시간 현관문 영상 확인, 배회자 감지 및 알림, 양방향 대화가능, 24시간 출동서비스, SOS비상 버튼, 현관문 출입내역 확인
- 제출서류 : 신청서, 임대차계약서 1부, 현관문 사진
 - 설치 부적합 : 비맞음, 방충망 설치된 곳, 대로변, 문틈 없는 곳

8. 코로나19 입원·격리자 생활지원비 안내[김미현 7672]

- 신청기간 : 격리종료일 다음날로부터 90일 이내
- 지원대상 : 코로나19로 입원 또는 양성확인 통지문자를 받은 사람 중 격리 참여 등록 후 격리를 이행(입원자 제외*)하고, 각 지원금 지급요건에 해당하는 자

* 입원자는 입·퇴원 확인서로 격리참여 같음

- 지원기준 : 기준 중위소득 100%이하 가구 격리자
- 지원제외 : 소득기준 초과자, 동일 격리기간 내 유급휴가비를 지급받은 자, 격리 미이행자
- 지원금액
 - 가구 내 격리자가 1인인 경우 10만원 정액지원
 - 2인 이상인 경우 50%를 가산한 15만원 정액지원

< 2023년 건강보험료 산정기준표(기준 중위소득 100%) >

가구원수	소득기준	건강보험료 본인부담금(노인장기요양보험료 제외)		
		직장가입자	지역가입자	혼 합
1인*	2,494,000	88,753	26,673	-
2인	3,457,000	123,511	68,365	124,093
3인	4,435,000	157,684	121,134	159,423
4인	5,401,000	191,845	151,504	194,564
5인	6,331,000	226,361	191,639	230,142
6인	7,228,000	261,015	235,637	266,386
7인	8,108,000	291,898	273,699	299,947
8인	8,988,000	320,126	305,817	332,208
9인	9,867,000	359,887	354,030	379,133
10인	10,747,000	403,785	402,840	434,962

9. 2023년 부정수급자 예방 안내[김미현 7672]

- 대 상 : 거창군민
- 내 용 : 부정수급의 유형, 예방 등 【붙임 6】

10. 2023년 저소득층 에너지효율개선사업 신청 안내[이동현 7672]

- 신청기간 : 2023. 5. 1.(월) ~ 9. 30.(토)
- 신청대상 : 난방 설비 보수가 필요한 기초수급자, 차상위계층 및 복지사각지대 저소득가구
- 지원제외
 - 「주거급여를 받는 자가가구」는 수선유지급여 대상
 - 도배, 장판, 싱크대 등 단순 주택개선 희망 가구 지원 불가
- 지원내용 : 에너지효율이 떨어지는 벽체(천장)의 단열공사, 창호(창문 등)와 노후 보일러 교체 지원
- 지원규모 : 약 31,000가구 / 가구당 평균 약 243만원 지원

11. 위기가구 등 복지사각지대 발굴·지원 [이동현 7672]

- 복지 위기가구란?
 - 소득 감소, 실직, 휴·폐업 등 생계곤란 가구
 - 쪽방, 고시원, 여인숙 등에 거주하는 주거취약 계층
 - 중대한 질병, 장애 등 건강문제로 도움이 필요한 가구
 - 혼자 사는 도움이 필요한 가구
 - 기타 어려움을 겪고 있는 가구 등
- 신청자격 : 도움이 필요한 당사자, 도움이 필요한 이웃을 발견한 자 누구나
- 신청방법 : 남상면 행정복지센터, 보건복지상담센터 129,
복지로 도움 요청 홈페이지(www.bokjiro.go.kr)
또는 복지로 모바일 앱

12. 사랑센터 효나눔 운동화·이불 빨래방 운영 [이동현 7672]

- 지원대상 : 거동불편 어르신, 장애인 가구 등
- 지원내용 : 빨래수거, 세탁·건조, 배달
- 운영시간 : 9시~18시(토·일요일, 법정공휴일은 제외)
- 마을별 일정

운 영 일	마 을 명	비 고
6/5, 6/19	춘전, 진목, 남진, 동령	첫째, 셋째 월요일
6/7, 6/21	신기, 둔동, 외등, 묵동	첫째, 셋째 수요일
6/2, 6/16	오계, 상매, 매산, 무촌	첫째, 셋째 금요일
6/12, 6/26	지하, 인평, 송변, 괴화	둘째, 넷째 월요일
6/14, 6/28	청림, 한산, 대현, 월평	둘째, 넷째 수요일
6/9, 6/23	전척, 고척, 임불, 남불, 월포	둘째, 넷째 금요일

※ 다음과 같은 신발을 세탁하여 발생하는 피해는 책임지지 않습니다.

- ☒ 스웨이드, 모직 재질 등 물 빠짐이 우려되는 신발
- ☒ 금색, 은색 펄 염색 신발
- ☒ 장식품이 달려 있는 신발
- ☒ 오래된 신발(겉피가 벗겨지거나 밑창이 떨어질 수 있음)
- ☒ 가죽 소재의 신발, 물세탁을 통해 손상될 수 있는 고가의 운동화
- ☒ 구두, 장화, 등산화, 부츠, 고무 또는 플라스틱 슬리퍼, 샌들, 특수신발

【붙임1】 한부모가족 아동양육비 신청 안내문

'23년 확대된 「한부모가족 아동양육비」 신청하세요

자녀 1인당 월 20만원 지원



한부모가족 아동양육비 지원이란?

- ☑ 한부모가족의 안정적 자녀양육 환경 조성을 위해 한부모가족의 만 18세 미만 자녀 1인당 월 20만원씩 지원되는 아동양육비입니다!
※ 청소년한부모가족 자녀 1인당 월 35만원



누가 신청할 수 있나요?

- ☑ 기준중위소득 60% (2인 가구, 약 207만원) 이하이면서 만 18세 미만인 자녀를 양육하고 있는 한부모가구라면 신청 가능합니다!
※ 청소년한부모 기준중위소득 65%(2인 가구, 약 224만원)



어떻게 신청하나요?

- ☑ 거주지 관할 읍·면·동 주민센터(행정복지센터) 또는 복지포(<http://bokjiro.go.kr>)에서 신청하세요!
- 신청서식, 구비서류 등 자세한 사항은 관할 주민센터 및 가족상담전화(1644-6621, 내선2번)를 통해 문의



어떻게 확대되었나요?

- ☑ '22년에 비해 소득 기준이 상향되어 지원대상이 확대되었습니다!
- '22년 중위소득 52%(2인 가구, 약 170만 원) → '23년 중위소득 60%(2인 가구, 약 207만 원)

【붙임2】 유보통합 정책 리플렛

유보통합이란?



유치원(교육부)과 어린이집(보건복지부)으로 이원화되어 있는 관리체계를 일원화하여 0-5세 모든 영유아가 양질의 교육·돌봄 서비스를 차별 없이 받을 수 있도록 뒷받침해 나가는 정책입니다.



유보통합은 왜 필요한가요?

현재 영유아 교육·보육을 담당하는 기관은 유치원과 어린이집으로 이원화되어 지원되는 재정규모, 관리체계, 교사자격 등이 달라서 같은 나이의 아이여도 어느 기관을 다니느냐에 따라 교육·돌봄 환경의 차이가 발생합니다.

아이를 안심하고 맡길 수 있는 새로운 영유아 교육·보육 환경 조성

유보통합을 통해 어느 기관이든 학부모가 아이를 안심하고 맡길 수 있는 환경을 만들겠습니다.

유보통합으로 달라지는 점은?



- 1 유치원과 어린이집에 대한 관리체계를 교육부와 교육청 중심으로 일원화함으로써, 일관되고 연속성 있는 영유아 교육·돌봄 정책을 만듭니다.
- 2 새로운 통합모델은 개선된 시설·설립 기준을 적용하여, 영유아들에게 안전한 교육·돌봄 환경을 제공합니다.
- 3 학부모의 경제적 부담이 완화됩니다.
- 4 영유아 발달의 연속성을 고려해 교육(보육) 과정 간 연계성을 높입니다.
- 5 교사자격 및 양성체제를 개편하여 교사의 전문성을 강화함으로써, 영유아들에게 질 높은 교육·돌봄 서비스를 제공합니다.

6 완전한 유보통합 이전, 2023년 선도교육청 운영으로, 유치원-어린이집 질 제고를 선제적으로 추진합니다.

유보통합 선도교육청이란?

지역 중심으로 지역의 자원을 활용, 유치원과 어린이집이 제공하는 교육·돌봄의 격차를 완화하고, 질을 높이는 과제를 선제적으로 시행하는 시·도교육청

어떤 사업을 추진하나요?

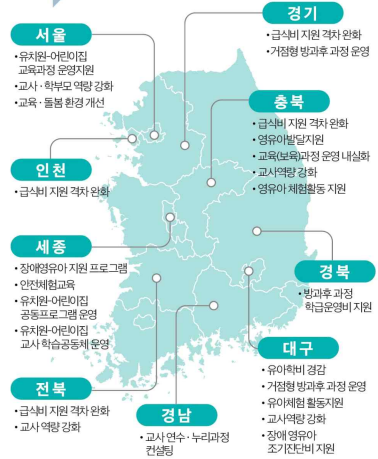

2022년 통계에 따르면,

우리나라 유치원은 8,562개소로 55만2,812명의 유아를 두고 있으며, 어린이집은 30,923개소로 109만 5,450명의 영유아가 다니고 있습니다.

유치원과 어린이집은 어떤 차이가 있을까요?

	유치원	어린이집
대상	만 3세부터 취학 전 어린이	6세 미만 취학 전 아동
법적성격	학교	사회복지시설
근거법령	유아교육법	영유아보육법
관리부처	교육부/시·도교육청	보건복지부/시·도
기관구분	국립/공립/사립 유치원	국·공립/사회복지법인/법인·단체/민간/가정/부도합동/직장어린이집
이용일수	연 180일 이상	연중무휴(공휴일 제외)
이용시간	1일 8시간 (방과후과정 포함) 이상 ● 교육과정: 1일 4-5시간 ● 아침저녁 온종일돌봄 가능	1일 12시간 (07:30-19:30) ● 기본보육: 1일 7시간 ● 시간연장 가능
교육·보육 과정	3-5세 누리과정	0-2세 표준보육과정 3-5세 누리과정
직위체계	원장, 원감, 수석교사, 교사, 기타 직원	원장, 보육교사, 기타 직원
교사자격	- 유치원교사 1급/2급 - 특수학교(유치원)1급/2급	- 보육교사급/2급/3급 - 장애영유아를 위한 보육교사

유보통합에 관한 오해와 진실

- 1 영유아기 특성을 고려하지 않고, 0-5세를 무조건 통합하나요?
그렇지 않습니다
유보통합이란, 교육·돌봄의 국가책임 강화 및 영유아 발달의 연속성 측면에서 정책 대상을 0-5세로 추진한다는 의미입니다.
- 2 유보통합은 교사의 자격 수준과 양성 체제의 차이를 고려하지 않고 통합하는 것인가요?
그렇지 않습니다
유보통합은 교사의 자격을 확립적·일률적으로 통합하려는 것이 아니라, 교사의 질을 높이고 전문성을 강화하는 방안을 마련하고자 하는 정책입니다.
- 3 유보통합 시 국공립유치원 교원의 신분은 달라지나요?
그렇지 않습니다
국공립유치원 교원의 교육공무원으로서의 신분은 변동이 없으며, 유치원과 어린이집 교사의 전문성을 강화하고 근무여건을 개선하는 방향으로 교사 자격 및 양성체제 개편 방안을 마련하는 것입니다.
- 4 현장의 목소리를 듣지 않고 무조건적으로 유보통합을 강행하는 것인가요?
그렇지 않습니다
유보통합은 현장과 충분히 소통하여 최적의 대안을 마련할 예정입니다. 학부모, 현장교사, 기관·단체, 전문가 등이 참여하는 유보통합추진위원회와 연구자문단을 중심으로 현장과 소통하며 추진하겠습니다.
- 5 유보통합이 되면 모든 기관이 똑같아져서 학부모의 선택권이 제한되는 것은 아니가요?
그렇지 않습니다
새로운 통합기관의 모습은 유치원과 어린이집의 장점을 모두 담고, 학부모의 다양한 수요에 대응할 수 있도록 제시할 예정입니다.

더 자세한 내용이 궁금하다면?

교육부 누리집 www.moe.go.kr 검색

하나되는 유보통합 두배되는 아이행복



영유아 교육·보육 통합추진단

【붙임3】 문화교실 운영 과목

과 목 명		인원	일 시		장 소	수강료
			요 일	시 간		
오전반 (7개)	합계 (18개반)	305				
	중 국 어	15	월 목	10:00~12:00(2:00)	사회교육실I(2층)	30,000원
	일 본 어	15	화 금	10:00~12:00(2:00)	사회교육실I(2층)	30,000원
	서예 I	15	화 목	10:00~12:00(2:00)	사회교육실II(3층)	30,000원
	서예 II	15	수 금	10:00~12:00(2:00)	사회교육실II(3층)	30,000원
	흙패션	15	월 수	10:00~12:00(2:00)	부업훈련실(2층)	30,000원
	실버건강체조	20	화 목	10:00~12:00(2:00)	사회체육실(2층)	무 료
	실버왕초보라인댄스	20	수 금	10:00~12:00(2:00)	사회체육실(2층)	무 료
오후반 (5개)	가 곡	20	월 화	13:00~15:00(2:00)	사회교육실I(2층)	30,000원
	서예 III	15	수 금	14:00~16:00(2:00)	사회교육실II(3층)	30,000원
	문 인 화	15	화 목	13:00~15:00(2:00)	사회교육실II(3층)	30,000원
	요 가	20	월 수	13:30~15:30(2:00)	사회체육실(2층)	30,000원
	한문교실	15	수 목	14:00~16:00(2:00)	사회교육실I(2층)	30,000원
야간반 (6개)	포크기타	20	화 수	19:00~21:00(2:00)	사회교육실I(2층)	30,000원
	개량한복만들기	15	월 수	19:00~21:00(2:00)	부업훈련실(2층)	30,000원
	수채화(초급)	15	월 목	19:00~21:00(2:00)	사회교육실I(2층)	30,000원
	한지공예	15	화 수	19:00~21:00(2:00)	사회체육실지하	30,000원
	왕초보라인댄스	20	월 수	19:00~20:00(1:00)	사회체육실(2층)	15,000원
	다이어트라인댄스	20	화 목	19:00~20:00(1:00)	사회체육실(2층)	15,000원

여성장애인 가사도우미 지원사업 대상자 및 가사도우미 모집

본 사업은 여성장애인의 산후관리(출산), 자녀양육 을 지원하여 안정된 가정생활과 사회활동 참여기회 확대를 돕는 사업입니다.

대 상

경남지역 거주 여성장애인 및
가사도우미

지원내용

- 출산(생후90일 이전): 월 80시간 이내
- 양육: (9세 미만): 월 56시간 이내

모집기간 및 문의

- 상시 모집
- 이동복지팀 양영희 055-237-2227

신청자격

- 장애인: 장애인복지법 제32조 의한
등록여성장애인
- 도우미: 신체 건강한 여성
(유경험자 우대)

가사도우미 활동

- 시급제 급여(시간당 9,620원)
- 복리후생: 배상책임, 단체상해보험 가입
- 채용일부터 12월까지 활동
(예산소진시 조기 종료)



경상남도사회서비스원
경상남도장애인종합복지관



여성친화 양성소통 행복도시 거창

주거안심 파트너사업

거창군은 주거 침입 및 폭력 등 범죄를 예방하기 위해
주거 안심 보안서비스를 지원합니다.

▶ 신청기간 : 6. 12.(월) ~ 6. 30.(금)

▶ 지원대상 : 주거안전 취약계층

- 여성1인가구, 자녀가 만18세 미만인 한부모가정
- 신청자 중 기초생활수급자, 장애인, 여성 범죄 피해자 우선지원
- ※ 지원기준 부적합자도 군을 통한 신청자는 협약금액으로 신청가능

▶ 신청방법 : 주소지 읍·면 행정복지센터

▶ 제출서류 : 신청서, 임대차계약서 1부, 현관문 사진
※ 설치 부적합 : 비맞음, 방충망 설치된 곳, 대로변, 문틈 없는 곳

▶ 서비스 내용

- 서비스 이용료 : 월 9,900원
- 적합자는 서비스 1년 이용료 지원(연 118천원)
- 부적합자도 협약 금액으로 자부담 설치 가능
- 실시간 현관문 영상 확인, 배회자 감지 및 알림, 양방향 대화 가능, 24시간 출동서비스, SOS비상 버튼, 현관문 출입내역 확인



▶ 문의) 거창군청 행복나눔과 055)940-3154, 거창읍 055)940-7270, 주상면 055)940-7370
 웅양면 055)940-7420, 고제면 055)940-7470, 북상면 055)940-7520
 위천면 055)940-7570, 마리면 055)940-7620, 남상면 055)940-7670
 남하면 055)940-7720, 신원면 055)940-7770
 가조면 055)940-7820, 가북면 055)940-7870



거창군



【붙임 6】 2023년 부정수급자 예방 안내

□ 주요 민발 유형

구 분		내 용
허위 신청	허위인력	근로자, 가족 등 실제 근무하지 않은 근로자나 가족을 허위로 등록하여 보조금 허위 신청
	허위 소득·재산	소득·재산요건을 충족하지 않는 자가 급여신청 및 보조금 허위 신청(소득·재산 미신고, 축소신고)
	기타	허위 사업계획서 제출, 허위 서류 작성 등 보조금 허위 신청
허위 출결		근로시간, 훈련시간, 등 출석일수 허위신고, 대리출석 등 보조금 지급요건에 출결이 포함되는 경우의 허위 출결
가격 부풀리기		공사비, 장비 구입비 등의 가격을 부풀려서 보조금 과다 유형
자부담 회피·대납		보조사업자의 자부담금을 업체가 대납한 뒤 가격 부풀리기 통해 보조금을 (정당한보조금+자부담금)보다 과다하게 수령
바우처카드 허위 결제		바우처카드를 부당 소지하고 서비스 제공 없이 허위 결제, 서비스 제공 시간보다 과다 청구, 해외출국자 결제 등
목적외 사용		보조금을 정해진 용도가 아닌 다른 용도로 사용
중용재산 임의처분		보조금으로 취득한 자산 등을 허가 없이 무단으로 처분
과오수급 (반환명령)	행정착오	시스템 오류, 행정 담당자의 실수 등 행정상 착오로 인한 급여 지급
	행정시차	수급 자격요건 등의 변동 정보가 행정 담당자에게 실시간으로 도달되지 않아 발생하는 일시적인 급여 오지급
	사정변경	신청 당시에는 수급요건을 충족했으나 이후 사정변경이 발생하여 보조금 지급이 적절하지 않은 경우
	기타	그 외 수급자 등의 책임이 없는 사유로 발생하는 부적정 지급

복지 위기가구는 가까이 있어요!

우리 주변의 복지 위기가구
같이 찾고, 함께 도와요!



가까운 읍면동 주민센터



보건복지상담센터 129
지역민원상담센터 120



복지로 도움요청 또는 스마트폰 앱



01 혹시 우리 옆집도 복지 위기가구?

- ☑ 실직, 휴·폐업 등에 따른 생계곤란 가구
- ☑ 쪽방, 고시원, 여인숙 등에 거주하는 주거취약 가구
- ☑ 자살 등 가족의 사망으로 인한 유가족
- ☑ 중대한 질병, 장애 등 건강 문제로 도움이 필요한 가구
- ☑ 혼자 사는 돌봄이 필요한 가구 등

02 누가 도움을 요청해야 하나요?

도움이 필요한 당사자 또는 이웃(주인이) 사회적 위험으로 인해 도움이 필요한 상황
※ 신고 의무자: 사회복지사실 종사자, 경찰, 교사, 구급대원, 방문간호사, 통장 등

03 어디에, 어떻게 알려야 할까요?

복지로 www.bokjiro.go.kr
'도움요청' 방법

도움요청	요청내용 작성
요청내용 접수	접수 완료 및 일반 답변처리
상담	보건복지부 상담센터, 읍면동 주민센터, 시군구 희망복지지원단
도움제공	서비스 제공 여부 결정 및 통보

04 어떤 도움을 주나요?

'찾아가는 보건복지 서비스'를 전국 읍면동에서 제공합니다.
도움이 필요한 대상자에게 복지상담, 긴급지원(생계비, 의료비 등) 건강관리, 돌봄, 후원 등 다양한 복지서비스 제공

함께 만드는 포용적 복지국가 **129**
무명하고 청량한 사회를 만드는 열쇠 바로 129입니다.

소중한 복지예산을 꼭 필요한 이웃에게!

복지로



보건복지부
복지로(www.bokjiro.go.kr)는 보건복지부의 '복지 부정수급 신고 및 복지 위기가구 도움요청' 사이트입니다.

복지 부정수급은 범죄! 대표적 부정수급을 알아보아요!



※ 보건복지부 주관사업(국민기초생활보장, 장애인연금·장애수당, 사회복지서비스, 장기요양보험, 어린이집, 사회복지시설 및 법인, 국민건강보험 / 의료급여, 국민연금·기초연금 등) 이외의 신고는 타 부처 신고(국민권익위원회) 하시기 바랍니다.

국민기초생활보장

- 본인 및 가족의 소득, 재산을 숨기거나 적게 신고하는 경우
- 허위로 부양의무자의 가족 관계를 단정하는 경우
- 위장이혼을 하거나 사실혼 관계를 숨기고 수급자격률 유지하는 경우

장애인연금·장애수당

- 소득변동을 신고하지 않고 장애인 연금·수당을 부정하게 받는 경우
- 위장이혼, 사실혼 등을 숨기거나 고의로 사망신고를 누락하는 경우

사회서비스바우처

(장애인활동지원, 노인돌봄서비스 등)
• 서비스 제공자와 이용자간 당합 등의 부당한 방법으로 허위로 비용을 청구하는 경우

장기요양보험

- 기준 이하의 인력을 배치한 사실을 속이고 요양급여를 청구하는 경우
- 실제 제공한 서비스 일수 보다 늘려서 장기요양 급여비용을 청구하는 경우

어린이집

- 어린이집 아동 또는 보육교사를 허위로 등록하여 보육료 또는 인건비를 지급받는 경우

사회복지시설 및 법인

- 직관을 채용한 것처럼 허위로 서류를 작성하여 인건비 및 운영비를 지원받는 경우
- 식자재를 구매하면서 실제 구매한 것보다 많이 결제한 후 보조금을 청구하는 경우

국민건강보험 / 의료급여

- 비적격자가 건강보험 또는 의료급여 혜택을 받는 경우
- 요양기관 또는 의료급여기관이 진료기록을 거짓으로 작성하거나 진료횟수를 부풀리는 등의 방법으로 급여를 허위·과다 청구하는 경우

국민연금·기초연금

- 실종자 또는 사망자의 명의로 국민연금 또는 기초연금 급여를 계속 지급 받는 경우
- 거짓이나 부당한 방법으로 수급자 및 그 배우자의 소득·재산 변동사항을 신고하지 않는 경우

복지 부정수급이 의심된다면

이렇게 신고해 주세요!

"간편함 인터넷(복지로), 우편, 팩스 신고"

☎ 신고상담 : 044) 202-2092

복지로 www.bokjiro.go.kr

부정수급 신고하기 신고내용 작성	신고 접수 접수 완료 및 처리까지 지참	조사 관할 지자체	결과 통보 조사결과 통보
----------------------	-----------------------------	--------------	------------------

- ☑ 우편 세종특별자치시 도움4로 13, 보건복지부 복지금여조사담당관
- ☑ 팩스 044-202-3906 ☑ 모바일 앱 복지로 앱

☑ 익명/실명 신고 모두 가능합니다.
신고대상자의 정보(이름, 주소, 나이 등) 및 부정수급 내용을 6개월칙에 따라 구체적으로 기재
※신고지는 「공익신고자 보호법」에 따라 보호됩니다.

신고자 신분은 보장해주고

신고포상금을 드려요!

"각 사업별로 신고포상금을 지급"

신고유형	지급액
기초생활보장급여, 기초연금, 장애인연금·수당, 사회복지법인·사설 및 단체 신고포상	환수결정액의 10~30%
사회서비스 전자바우처 부정사용 신고포상	환수결정액의 30%
어린이집 신고포상	환수결정액의 10~30%
부당청구 장기요양기관·요양기관·의료급여기관 신고포상	징수금의 10~40%

※익명 신고의 경우 포상금 지급에서 제외됩니다.

【개발담당】

1. 2023년 집중호우 대비 마을 안전 점검 안내 [이미지 7684]

우기철에 발생하는 집중호우 대비 안전 점검을 실시하여 인명 및 재산 피해를 최소화하고자 하오니, 마을 점검을 통해 피해 예방에 철저를 기해 주시기 바랍니다.

● 점검내용

- 농로 및 마을안길 배수로, 배수펌프시설 등 점검
- 하천범람, 침수저지대 등 피해우려지역 예찰

2. 낙뢰피해예방 국민행동요령 홍보 안내[이미지 7684]

여름철 장마, 호우 특보기간 등 낙뢰 발생이 예상되는 시기에 등산, 골프 등 야외 활동을 자제하여, 낙뢰로 인한 피해를 예방할 수 있도록 주민분들께 홍보하여 주시기 바랍니다.

● 홍 보 안 : 【붙임1】 참조

3. 폭염피해예방 국민행동요령 홍보 안내 [이미지 7684]

폭염으로 인한 인명피해 예방 및 재산피해 최소화를 위하여 폭염피해 예방 국민행동요령을 안내하오니, 주민분들께 홍보하여 주시기 바랍니다.

● 홍 보 안 : 【붙임2】 참조

4. 2023년 슬레이트 처리 지원사업 추가 신청 안내 [이미지 7684]

● 신청대상 : 주택 슬레이트, 배출자 미상인 방치 슬레이트

● 신청기한

- 주택 슬레이트 : 예산소진 시까지 수시 접수
- 방치 슬레이트 : 2023. 6. 21.(수)까지

● 지원기준

- 건축물 대장을 기준으로 동(棟)당 지원
- 주택의 부지 내에 부속건물 (등재 또는 미등재)이 있는 경우 부속 건물을 포함하여 주택 1동(棟)으로 지원
- 과거 동 사업비로 지원된 적이 있는 슬레이트 건축물(주택 부지내 부속건물은 동일 주택으로 간주)은 중복지원 불가

- 신청서류 : 신청서, 사업이행 동의서, 개인정보 수집 이용제공 동의서
【붙임3】 참조

5. 폭염 피해 예방 「행복 SMS 알림서비스」 시행 안내 [이미지 7684]

- 신청기간 : 2023. 5. 20. ~ 9. 30.

- 신청자 : 폭염 취약계층*의 보호자 또는 본인

* 폭염 취약계층 : 만 65세 이상 1인 독거노인, 여름철 야외 활동이 잦은 고령층

- 사업내용 : 폭염 특보시 보호자**에게 폭염상황 문자 알림

** 보호자 : 자녀, 형제, 친척, 생활지원사 및 마을이장 등

- 신청서 : 【붙임4】 참조

6. 올바른 분리배출 방법 안내 [이미지 7684]

종이팩, 투명페트병, 유리병의 분리배출 강화 및 재활용률 제고를 위해 올바른 분리배출 방법을 안내하오니, 홍보하여 주시기 바랍니다.

- 홍보안 : 【붙임5】 참조



낙뢰 예보시 외출을 삼가고, 외부에 있을 땐 자동차 안, 건물안, 지하 등 안전한 곳으로 대피합니다.



전기제품의 플러그를 빼고, 1m 이상 거리를 유지합니다.



산 위 암벽이나 큰 나무 밑은 위험하므로, 낮은 자세로 안전한 곳으로 빨리 대피합니다.



등산용 스틱이나 우산같이 긴 물건은 몸에서 멀리합니다.



평지에서는 몸을 낮게하고 물기가 없는 움푹 파인 곳으로 대피합니다.



골프, 낚시 등 야외활동 중일때 장비를 몸에서 떨어뜨리고, 안전한 곳으로 대피합니다.

· 30-30 안전규칙을 지킵니다.

번개가 친 이후 30초 이내에 천둥이 울리면, 즉시 안전한 장소로 대피합니다.
마지막 천둥소리가 난 후 30분정도 더 기다린 뒤에 움직입니다.

국민행동요령
폭염



TV, 인터넷, 라디오 등을 통해 무더위 기상상황을 수시로 확인합니다.



술이나 카페인 들어간 음료보다는, 물을 많이 마십니다.



가장 더운 오후 2시~오후5시에는 야외활동이나 작업을 되도록 하지 않습니다.



냉방기기 사용 시, 실내외 온도차를 5°C 내외로 유지하여 냉방병을 예방합니다.
※ 적정 실내 냉방온도: 26~28°C



현기증, 메스꺼움, 두통의 가벼운 증세가 있으면 무더위 쉼터 등 시원한 장소를 이용합니다.



축사, 비닐하우스 등은 환기하거나 물을 뿌려 온도를 낮춥니다.

【붙임3】

슬레이트 건축물 철거 및 지붕개량 지원 신청서

신청자 현황	성 명	연락처(h.p)			
	소재지 (현재 거주지)				
슬레이트 건축물 현황	소재지 (슬레이트 건축물 주소)				
	건축연도			슬레이트 면적(m ²)	
	건축 연면적(m ²)	계	주건물	부속건물()	기타건물
	관리유형	자가□, 임차□		거주현황	거주□, 빈집□
	건축물대장 등재여부	등재□, 미등재□			
가구유형	기초□, 차상위□, 기타 취약계층□, 일반□				
지원신청 내용	주택 철거□, 주택 지붕개량□, 비주택(창고·축사) 철거□				
지자체에 위임하는 내용	<p>신청자는 신청받은 지자체가 신청자를 대신하여 공사업자를 선정하고 공사 완료 후 공사업자 등에 보조금을 지급하는 일련의 절차를 진행하는 것에 동의합니다(단, 본인부담금은 건축소유주가 직접 공사업자에게 지급)</p> <div style="border: 1px dashed black; padding: 5px; margin: 5px 0;"> <p>※ 슬레이트 처리지원 사업 신청·진행절차</p> <pre> graph LR A[지원신청서 제출 건축물 소유주 → 지자체] --> B[지원대상 선정 지자체] B --> C[공사업자 선정 지자체] C --> D[면적조사를 포함 하여 공사 등 수행 선정된 공사업자] D --> E[공사완료 후 보조금 지급 지자체 → 공사업자] </pre> </div>				
개인정보 수집이용 동의	<p>슬레이트 처리지원 사업을 원활하게 추진하기 위해 슬레이트 면적조사 및 철거일정 협의를 목적으로 지자체가 선정한 공사업체에게 '성명, 주소, 연락처' 정보를 제공(보유기간 1년)하는 것에 동의합니다. [동의□ /비동의□]</p> <p>※ 위 개인정보 수집이용에 대한 동의를 거부할 권리가 있습니다. 그러나 동의를 거부할 경우 원활한 슬레이트 처리지원 사업에 제한을 받을 수 있습니다.</p>				
<p>위와 같이 슬레이트 철거 및 지붕개량 지원을 신청하고 위 위임내용과 개인정보 수집·이용에 동의합니다.</p> <p style="text-align: center;">2023. . .</p> <p style="text-align: center;">신청인 : (서명 또는 인)</p> <p style="text-align: center;">건축물 소유주 : (서명 또는 인)</p>					
거창군수 귀하					
첨부서류	<p>위치도 및 사진현황 1부, 소유권을 확인할 수 있는 서류(건축물 소유주에 한함) 1부, 임대차계약서(임차인 경우) 사본 1부, 자격해당(기초·차상위·기타 취약계층) 증빙서류 1부</p>				

※ 건축주와 신청인이 다른 경우 건축주 서명 또는 날인

슬레이트 건축물 위치도 및 사진 현황

성 명

소재지

위치도

사진 현황

※ 철거 대상 건축물이 1개동 이상으로 구성된 경우 모든 동의 사진을 첨부

사업이행 동의서

사업명 : 2023년 거창군 슬레이트 처리 및 지붕개량 지원사업

(연계사업명 :)

성명 :

주소 :

연락처 :

위 본인은 2023년 슬레이트 처리 및 지붕개량 사업 지원가능 여부를 통보 받은 날로부터 2개월 이내에 사업에 착수하지 않을 경우 사업 미이행으로 간주하여 대상자 선정이 취소 또는 후순위로 변경됨에 동의합니다.

2023. . .

성명 :

(서명 또는 인)

거창군수 귀하

개인정보 수집 · 이용 동의서 (2쪽 중 2쪽)

개인정보 수집 · 이용 동의

- 「행복SMS 알림서비스」 지원을 위해 개인정보보호법 제15조에 따라, 신청 대상자의 개인정보를 아래와 같이 수집하여 이용함을 알려드립니다.
 - 1. 수집 및 이용 목적 : 폭염 등 재난상황 발생 시, 지역민 보호를 위해 취약계층(어르신) 보호자 등을 대상으로 기상상황과 안부 인사를 부탁(요청)드리는 SMS(문자) 서비스 제공**
 - 2. 수집항목**
 - 서비스 지원 대상자 : 성명, 관계, SMS(문자) 수신 핸드폰 번호
 - 취약계층 등 어르신 본인 : 성명 거주 지역(읍면동), 연락처*
 - * SMS 발송 대상이 아닌 관계로 의무 수집사항은 아님
 - 3. 보유 및 이용기간 : 행정 상, 「행복 SMS 알림서비스」 사업 종료 시, 또는 본인의 SMS 발송 중단 요청시까지**
 - 4. 본 서비스는 본인의 의사에 따라 자율적으로 신청할 수 있는 사업으로 귀하는 개인정보 수집·이용에 동의하지 않으실 수 있습니다. (비동의할 경우 알림서비스는 지원되지 않으며, 이에 따른 어떠한 불이익도 받지 않음을 알려 드립니다.)
 - 5. 관할 시군에서는 여름철 폭염 재난 외, 각종 풍수해, 겨울철 한파·대설, 지진 재난 등 다양한 자연재난 상황 시, 알림서비스를 지원할 수 있습니다. (다만, 이 경우에도 본인의 수신 중단 요청 시, 즉각 중단합니다.)
- ※개인정보보호법 제15조에 따라 위 각호 사항을 고지 받고 개인정보 처리에 동의합니다.**

동의
비동의

개인정보 목적 외 이용·제공 제한 정보 파기

- 수집된 개인정보는 「행복SMS 알림서비스」 사업 추진 외, 다른 사업 추진 및 다른 목적 등을 위해 일절 사용하지 않음을 알려드립니다.
 - 단, 지역주민 보호를 위해 자연재난과 관련된 기상상황과 안내문구 등 지원을 위해 필요시 시군 판단에 따라 폭염 외, 위험 기상 정보 등을 제공할 수 있습니다. 이 경우에도 서비스 시행 전, 시행 대상자들에게 사업 시행 여부를 안내하여 하고, 별도 본인의 중단(거부) 요청이 있는 경우, 서비스 지원을 하지 않습니다.
 - 「행복 SMS알림서비스」 사업 종료 시, 또는 대상자(본인) 의 중단 요청 시, 관리하고 있는 서비스 중단 및 보관하고 있는 개인정보는 일괄 파기하고, 재생되지 않도록 조치합니다.
- ※개인정보보호법 제18조 및 제21조에 따라 위 각호 사항을 고지받고 개인정보 처리에 동의합니다.**

동의
비동의

상기 사항을 확인하고 「행복 SMS 알림서비스」 신청에 따른 개인정보 수집 및 활용에 동의합니다.

20 년 월 일

신청자명 : (서명/인)

거창군수 귀하

올바른 분리배출 방법 안내



분리배출 4가지만 기억하세요! ① 비운다 ② 행군다 ③ 분리한다 ④ 섞지 않는다

종이팩 (종이팩, 일반팩, 멸균팩)

분리배출 표시 (종이팩, 일반팩, 멸균팩) 확인 후 종이팩은 종이류와 따로 분리배출

종이팩	종이류
 일반팩 (내부에 흰색 종이 보임)	 상자 책자
 멸균팩 (내부에 알루미늄이 보임)	 신문

분리배출이 어려운 경우 종이팩을 따로 모아서 행정복지센터(주민센터) 재활용교환사업 참여

화장지, 종량제봉투 등으로 교환가능(지자체마다 상이)

무색(투명) 페트병 (페트, 무색페트)

분리배출 표시 (페트, 무색페트) 확인 후 생수, 음료용 무색 페트병만 리벨을 제거하여 분리배출

별도 분리배출 대상

생수
음료

별도 분리배출이 불가능한 페트 포장재는 플라스틱으로 분리배출

별도 분리배출 비대상

엔진오일
워셔액
계란판
페트 트레이
화장품

유리병 (유리)

분리배출 표시 (유리) 확인 후 유리병만 분리배출

분리배출 가능	분리배출 불가능
 음료수병, 기타병류	
	거울 전구 깨진유리 도자기류 내열식기류 크리스탈 유리제품 유리 뚜껑 유독물 병

내열유리(그릇, 냄비), 사기그릇, 전구, 깨진 유리병 등은 종량제봉투 혹은 전용 배출봉투에 배출



내손안의 분리배출
어플리케이션 다운로드



【 경제산업담당 】

1. 농사용 전기요금 인상액 지원사업 신청 연장 알림 [권세진7692]

- 신청기한 : 2023. 6. 30.(금)까지
- 신청대상 : 도내에 주소를 둔 농업인, 농업법인, 생산자단체 중 농사용 전기를 사용하고 있는 자(한전 농사용 전기계약자)
* 3개월 전기요금이 합이 60,000원 미만인 자 제외
- 사업비 : 278,849천원(도비 83,655, 군비 195,194)
- 사업량 : 13,522명
- 지원내용 : '23. 1~3월 농사용 전기요금 중 전년 동기 대비('22. 1~3월) 인상분의 50% 지원(12원/kwh)

2. 2023년 귀농귀촌 활성화 우수마을 신청 알림 [권세진7692]

- 신청기한 : 2023. 6. 30.(금)
- 사업대상 : 행정마을 267개소
- 사업량 : 우수마을 3개소 / 개소당 20,000천원
- 사업내용 : 귀농귀촌 활성화 우수마을에 마을안길포장, 마을창고수리, 마을회관수리 등 민간자본사업보조로 추진 가능한 사업
- 선정기준
 - 귀농귀촌인 전입실적 : 2022. 7. ~ 2023. 6.
 - 귀농귀촌 활성화 프로그램 운영실적 : 2023. 1. ~ 6.
 - 동점 마을 발생 시 다수 프로그램 운영마을을 우선하여 선정

3. 2023년 벼 경영안정자금 신청 알림 [권세진7692]

- 신청기한 : 2023. 6. 30.(금)까지
- 지원대상 : 도내 주소지·소재 농지에서 벼를 재배하는 농업인
* '23.8.30.기준 농업경영체(재배품목 벼) 등록된 농가에 한함(사료용 벼 제외)
- 지원범위 : 1,000㎡ 이상 ~ 40,000㎡ 이하
- 지원기준 : 농가별 4ha이하로 경작규모에 따라 차등 지급
- 지원단가 : 사업 신청 면적 확정 후 지원단가 결정(10월 예정)

4. 2023년 신지식농업인 선발 알림 [권세진7692]

- 접수기간 : 2023. 7. 3. ~ 7. 14.
- 선발대상 : 나이.성별.학력에 관계없이 농산물의 생산.유통.가공.저장 등 농업 및 관련 사업(별표 1)에 종사하는 농업인 또는 농업법인
- 선발기준 : 창의성, 실천성, 가치창출성, 자질 등 종합평가
- 접수방법 : 방문접수(우편접수 불가)
- 접수장소 : 농업축산과

5. 하반기 귀농 농업창업 및 주택구입 지원사업 신청 알림 [권세진7692]

- 신청기간 : 2023. 6. 8. ~ 6. 30.
- 신청대상 : 귀농인 또는 재촌 비농업인
- 신청자격 및 요건
 - 1) 귀농인
 - 농촌지역 이주 직전에 1년 이상 지속적으로 농촌 외의 지역에서 거주한 자
 - 농촌지역 전입일로부터 만 5년이 경과하지 않은 세대주
 - 2) 재촌 비농업인
 - 사업신청일을 기준으로 최근 5년 이내에 영농경험이 없는 경우 신청가능하며 신청일 현재 타 산업분야 전업 직업 및 사업자등록이 없어야 함
 - 사업신청일 현재 농촌지역에 주민등록이 1년 이상 되어있는 자
- 지원형태 및 사업범위
 - 대출금리 : 고정금리(연 1.5%) 또는 변동금리 중 선택
 - 상환기간 : 5년 거치 10년 원금균등 분할상환
- 접 수 처 : 거창군 농업기술센터 귀농귀촌담당(☎055-940-8162)

6. 2023년 귀농귀촌인 직거래 포장재 지원사업 신청 알림 [권세진7692]

- 신청기한 : 2023. 6. 23.(금)까지
- 사업내용 : 귀농귀촌인연합회 회원에게 포장재 박스 지원(자부담 30%)
- 신청방법 : 남상면 지회장(김미정 010-8383-9219) 및 연합회 인구담당위원장 이수현(010-9080-4364)에게 신청
- 신청자격 : 2013. 1. 1. 이후 전입한 거창군 귀농귀촌인연합회 회원
※ 미가입자 가입 후 신청 가능(가입문의 연합회 사무국장 010-4692-6668)

7. 무주군 과수화상병 발생에 따른 과수농가 협조사항 안내 [이다정7693]

고제면 인접지역인 무주(무풍면 철목리) 사과 과원의 과수화상병이 발생하였으니 우리면 과수 화상병 유입을 차단을 위하여 아래사항을 홍보하여 주시기 바랍니다.

● 협조사항

- 과수 화상병 발생지 방문 금지
- 농장 타인 출입금지
- 불가피할 경우 신발 등 작업도구 철저히 소독
- 과수화상병 사전방제조치 이행 행정명령 준수 협조 등
- 외부인 왕래가 필요한 현장교육, 컨설팅 취소

● 방송문안 : 【붙임1】 참고

8. 2023년 거창사과 공동선별 공동계산 참여 희망농가 수요조사 [이다정7693]

● 사업대상 : 거창사과 공동선별 공동계산 참여(수탁)희망농가

● 모집기간 : : 6.30.(금)까지

사업명	지원내용
거창사과 공동선별 공동계산 물류비 지원	<ul style="list-style-type: none"> ○ 공동선별·공동계산 참여농가 물류비 지원 ○ (지원기준 및 단가) 50원/kg 지원 ○ (사업기간) 2023.1.1. ~ 2023.12.31. * 최종정산일 기준
통합마케팅 활성화 지원 (우수원물 확보 인센티브)	<ul style="list-style-type: none"> ○ 통합마케팅 활성화 지원(우수원물 확보 인센티브) - 우수원물 : 특등기준(2단~6단/15kg), 색깔 80%, 비결점과, 12브릭스 이상 ○ (지원기준 및 단가) 수탁 250원/kg 지원 ○ (사업기간) 2022.07.01. ~ 2023.12.31. * 최종정산일 기준
거창군 공동브랜드 포장재 사용 지원사업	<ul style="list-style-type: none"> ○ 공동선별·공동계산 참여농가 포장재 사용 지원 ○ 공선출하농가 40% 지원, *2024년 50% 지원 변경 예정 ○ (사업기간) 2023.1.1. ~ 2023.12.31. * 최종정산일 기준 *거창군 장애인근로사업장 포장재에 한하여 지원

9. 2023년 FTA기금 과수 고품질 시설현대화사업 추기신청 안내 [이다정7693]

- 신청기한 : 2023. 6. 23.(금)까지
- 사업명 : FTA기금 과수 고품질 시설현대화사업(재해예방시설 지원)
- 대상품목 : 8품목 / 사과,포도,배,복숭아,단감,매실,뽕은감,자두
- 사업내용 : 관수관비시설,미세살수장치,지주시설,방풍망,열풍방상팬 등 재해예방시설 지원
- 신청접수 : 관내 농협(본점)

10. 2023년도 에너지바우처 지원사업 신청 안내 [이다정 7693]

- 신청기한 : 2023. 6. 7. ~ 12. 29.까지
- 지원대상 : 소득기준과 세대원 특성기준을 모두 충족하는 세대
 - 소득기준 : 국민기초생활보장법 상 생계·의료·주거·교육급여 수급자
 - 세대원특성기준 : 노인, 영유아, 장애인, 임산부, 한부모가정 등
 ※ 22년 기존 대상자 신규 신청 불필요
- 사용기간 : 2023. 7. 1. ~ 2024. 4. 30
- 지원금액 : 세대원수를 고려하여 세대당 금액 차등 지급

구분(원)	1인세대	2인 세대	3인 세대	4인 이상 세대
하절기	31,300	46,400	66,700	95,200
동절기	118,500	159,300	225,800	284,400
합 계	149,800	205,700	292,500	379,600

- 지원내용 : 취약계층 냉방 및 난방 에너지 구입 지원
- 신청접수 : 면사무소 경제산업담당

11. 2024년도 주민참여형 마을공동체발전소 조성사업 수요조사[이다정 7693]

- 조사기한 : 2023. 7. 7.(금)까지
- 대 상 : 마을공동체 발전소 설치를 희망하는 마을
- 사업기간 : 2024. 4. ~ 12.
- 지원비율 : 보조 40%, 자부담60%
- 내 용 : 마을창고, 회관, 옥상, 주차장 등 유휴부지 태양광 발전소 조성 지원
- 신청접수 : 면사무소 경제산업담당

12. 2023년 희망불빛지원사업 신청 안내 [이다정7693]

- 신청기한 : ~2023. 12. (예산 소진시 조기마감)
- 신청대상 : 주민등록상 거주지가 거창인 일반세대 및 출산 다자녀, 전입, 신혼세대

신청대상	세대조건	지원금액	비 고
일반세대	2022년 1월 이후 현재까지 거창군 주소를 둔 세대	LED등 구입·설치비 50% 최대 40만원	
출산세대	2022년 이후 출산세대 또는 출산예정	LED등 구입·설치비 100% 최대 80만원	
다자녀세대	2023년 주민등록상 미성년자 3자녀 이상 등록 세대		
전입세대	2023년 현재 세대주 기준 전입 6개월 이상 세대		
신혼세대	2022년 1월 이후 결혼한 신혼세대		

- 지원내용 : 일반 조명등을 고효율 LED 조명등으로 교체 비용 지원
- 신청접수 : 거창군청 경제기업과 에너지담당(☎940-3712)

13. 하절기 축산분뇨처리시설 등 밀폐공간 질식재해 예방서비스 일침 [이상화 7694]

- 하절기 축산분뇨처리시설 등 밀폐공간 주의 안내문 알림
 - * 【붙임2】 참고
- 질식재해 예방 원콜(One-call)서비스 : 장비대여(가스농도측정기, 환기팬, 송기 마스크), 유해가스농도 측정, 안전교육, 기술지원 등
 - * 서비스 지원 연락처 : 1644-8595

14. 여름철 재해 대비 축산분야 예방대응 홍보 알림 [이상화 7694]

- 올 여름철 폭염과 강풍, 집중호우 등 이상 기후를 동반하는 “슈퍼 엘리뇨” 현상이 발생할 가능성이 크다는 기상전망에 대비하여, 여름철 재해(폭염, 장마, 태풍) 가축관리 요령을 다음과 같이 안내합니다.
 - * 【붙임3】 참고

15. 생활권 산림 수목 병해충 방제 대상지 수요조사 알림 [이상화 7694]

- 신청기한 : 2023. 6. 30.(금) 까지
- 사업내용 : 정자목 및 노거수 등 생활권 산림 내 수목
 - * 아파트, 학교 등 관리 주체가 있는 대상지 제외
- 신청접수 : 면사무소 방문신청

16. 제6차 임도설치계획(2026~2030) 수요조사 알림 [이성화 7694]

- 사업내용 : 제6차 임도설치계획(2026~2030) 수요조사
- 신청기한 : 2023. 6. 26.(월) 까지
- 임도 대상지 선정기준
 - 산림 기능구분에 적합한 임도노선(개인 용도 작업로 제외)
 - 산림경영기반 구축, 산불진화, 산림레포츠 활용 등 구체적 목적과 임도 설치 효과를 가져올 수 있는 노선
 - 산림경영계획이 수립된 임지 및 산림사업 대상지
 - 기존 임도간 연결, 임도와 도로 연결 및 순환임도 시설이 필요한 임지
 - 농·산촌 마을의 연결의 위하여 필요한 임지

17. 2023년도 재해위험목 제거 및 가지치기 지원사업 신청 알림 [이성화 7694]

- 신청기한 : 연중 수시 신청
- 사업내용 : 재해위험목 제거 및 가지치기 지원

* 분기별 지원사업 실시 예정

[재해위험목 제거 지원 기준]

- 주민이 직접 상시 거주하는 주택에 피해를 주는 수목
- 기타 인명피해를 발생시킬 우려가 있는 위험목
- 생육을 위한 가지치기가 필요한 정자목
(벌목이 아닌 전지작업 / 노거수 및 보호수 제외)

※ 고소작업차량(1.5t)진입이 가능하고, 전기선·통신선 등의 제한 없는 곳

※제외대상(소유자 및 관리주체에서 자체 처리)

- 그늘로 인해 피해를 주는 농경지, 축사, 창고, 묘지 등 주변의 해가림목
- 아파트, 도로부지 인접사면, 국유지 등 주변의 단순 불편목(낙엽 등)
- 공공 영조물(학교, 도서관, 병원 등) 내 수목
- 단순한 경관개선 목적의 수목제거 및 가지치기인 경우
- 대나무, 수국 등 수고가 낮아 전도 시, 피해 우려가 없는 경우
- 토지(또는 입목) 소유자의 동의가 불가능한 경우

- 신청접수 : 면사무소 방문신청

18. 2023년 목재펠릿 하절기 선구매 시범사업 알림 [이성화 7694]

- 사업내용 : 주택난방용 목재펠릿 하절기 선구매 시범사업
- 신청기간 : 2023. 6. 19. ~ 7. 31. (소비자 → 지역산림조합)
 - 구매신청서 정보 : 소비자 개인정보, 신청물량, 구매처, 구매확약 등
 - 신청후 보류 취소 방지를 위해 신청금액의 10% 계약금 지불

19. 2023년 동절기 대비 전국 가금농장 방역점검 계획 알림 [이성화 7694]

- 점검기간 : 2023. 6. 12. ~ 7. 31.
- 점검대상 : 전업 규모 전국 가금 사육농가 약 6,561호
- 점검기관 : 농림축산검역본부, 지방자치단체(시·군)
- 점검내용 : 전국 가금농장 방역점검

20. 목재집하장(톱밥공장) 설치대상지 추천요청 알림 [이성화 7694]

- 산림과-12102호(2023. 6. 20.)와 관련입니다.
- 전읍면에서 지속적인 목재집하장(톱밥공장) 설치에 대한 요청이 있어, 대상지를 추천해주시기 바랍니다.

대상지 추천서식

읍면	주소		면적	지목	지역·지구	비고
	리	지번				

[붙임 1]

방 송 문 안

안녕하십니까. 남상면사무소에서 알려드립니다.

6월 13일 월요일, 우리군 인근지역에서 과수화상병이 발생해 지역 내 긴장감이 고조되고 있습니다.

화상병의 우리면 유입차단을 위해서는 과수 농가의 사전방제조치 이행사항이 무엇보다 중요한 상황입니다.

이에 거창군에서는 사과, 배 과수농가 및 과원 작업자에게 다음의 행동수칙을 준수하여 주시기를 당부드립니다.

첫째. 과수화상병이 발생한 지역에는 방문을 금지하시고, 발생지역의 잔재물 이동을 금지합니다.

둘째. 농장 내 타인 출입을 막아주시고

셋째. 단체 작업이 부득이 할 경우에는 모든 농작업자의 이름, 전화번호 기록하여 이력을 남겨주세요.

넷째, 신발이나 작업도구를 수시로 소독하고

다섯째, 과수화상병 의심 증상이 발견되는 즉시 1833-8572로 신고해 주시기 바랍니다.

거창군 과수화상병 유입 차단을 위해 사과, 배 농가들의 적극적인 예방수칙을 실천하여 주시기를 당부드립니다.

질식위험
주의보



「하절기 유기물 부패 질식재해 발생위험 주의」

하절기밀폐공간유지보수작업이증가하고,장마와기온상승에따라
오 폐수처리시설,맨홀등충분히환기되지않은제한된공간에서유기물부패로인한
황화수소중독및산소결핍질식재해발생위험이증가할것으로예상됨



【 주요 재해장소 및 사례 】

■ 주요 질식위험장소('13~'22)

<p>폐수처리장, 정화조</p> <p>사망 및 부상 60명(17%) 35명(10%)</p>	<p>맨홀</p> <p>사망 및 부상</p>	<p>양돈농장, 축분처리시설</p> <p>사망 및 부상 16명(5%)</p>
--	--------------------------	--

■ 주요 질식재해 사례

- ▶ (음식폐기물 감량화 시설) 21년 7월 청소작업 중 산소결핍에 의해 쓰러짐 (1명 사망, 1명 부상)
- ▶ (폐수처리시설) 20년 7월집전조하부에서자동제어센서 교체작업 중 황화수소중독으로 의식을 잃고 쓰러짐 (1명 사망)
- ▶ (양돈농장) 20년 5월 돈사 배관 내부청소 중 황화수소 중독으로 쓰러짐 (2명 사망)
- ▶ (맨홀) 17년 6월 하수관거 정비작업을 위해 내부 확인 중 황화수소 중독으로의식을 잃고 추락, 이를구하려던 구조자도 쓰러짐 (1명 사망, 1명 부상)

■ 질식재해 주요 위험인자

- ▶ (황화수소 중독) 황화수소는미생물이오 폐수등유기물을 분해하는 과정에서 발생하며, 유기물을 **밟고 다니거나 휘저을때** 생성된 고농도 황화수소에 중독
- ▶ (산소결핍) 금속 산화, 식물·곡물·목재·미생물 호흡작용 등으로산소농도가18%미만으로떨어지면산소결핍발생

【 질식위험장소 작업 시 조치사항 】

■ 필수 안전작업 수칙

- ① 질식위험장소 내부로 들어갈 때에는 가스농도를 측정하여 적정공기 수준 확인 후 진입
- ② 작업 전, 작업 중 환기팬으로 지속 환기 실시

- 1 송풍기에 자바라를 붙여서 입구에서 1m 이상 떨어 놓고
(가급적 작업 위치까지 떨어 놓는 것이 효과적임)
- 2 작업자가 들어가기 전, 15분 이상 공기를 불어 넣고
(단, 환기시간은 밀폐공간이 폐기, 구조, 유해 가스 결핍, 환기조작에 따라 달라질 수 있음)
- 3 작업자가 들어간 후, 계속 송풍기를 틀어 놓을 것!
(단, 유해가스 발생량에 따라 필요 송풍기 대수가 증가할 수 있음)

반드시 필수 안전수칙을 지킵시다!

※ 양면이 개방된 배관, 탱크와 같은 밀폐공간은 직통개 환기시켜야

- ③ 질식위험장소내부작업중에는가스농도측정기를 휴대하여 유해가스 농도 지속 측정
- ④ 재해자 구조시 송기마스크 또는 공기호흡기 반드시 착용

■ 질식재해예방 One-Call 서비스 제공

- ▶ 안전보건공단은 밀폐공간 작업 시 전문가 현장 방문을 통해 ①질식재해예방장비대여, ②유해 가스농도측정, ③안전교육, ④기술지도 서비스를 무상지원하고 있으니 아래 전화로 신청바랍니다.

☎ 1644-8595

밀폐공간 내부로 들어가거나 작업 시 반드시 필수 안전작업 수칙을 준수하여 산소결핍 및 유해가스에 의한 질식 재해가 발생되지 않도록 주의 바랍니다.

[붙임 3]

축사 화재예방 및 정전 대비

■ 축사 전기설비 안전관리

- 농장규모에 맞는 전력 사용, 전력 초과 예상 시 즉시 전력사용량 변경
- 축사 내외부의 전선 피복상태 및 누전차단기 작동 확인
- 파손된 플러그와 노후화 된 콘센트 등 노후 전기시설 즉시 교체
- 전선, 전기기구 주변의 먼지나 거미줄 등 주기적으로 청소
- 감전사고 방지를 위하여 전기기계·기구에는 접지시설 확인 및 시공
- 축사 내 소화기 비치, 정기적인 안전점검으로 안전한 전기사용을 생활화
- 축사 화재 등 재해대비 재해보험 가입

■ 자가발전기 등 비상용 에너지 확보

- 자가발전기 상태 및 유류량을 매주 1회 이상 점검
- 농장의 소요전력 사전 파악 및 비상발전기 임대가능 업체 연락처를 적어둠
- 발전기 용량 부족 시 환기시설 등 필수 장비 위주 가동

■ 정전됐을 경우 휴대폰으로 알려주는 경보기 설치

- 정전 시 출입구, 비상환기창 등을 개방하여 열, 유해가스를 신속 배출

■ 비상용 물을 저장할 수 있는 드럼통 또는 대형수조 준비

고온기 가축 위생관리

■ 여름철 많이 발생하는 질병

- 소 : 열사병, 열사병, 유행열, 아까바네병 등
- 돼지 : 열사병, 돼지단독, 일본뇌염 등
- 닭 : 열사병, 계두 등

■ 가축질병 예방 관리

- 축사를 청결히 하고 정기적인 소독 실시와 외부인과 차량의 축사 출입제한
- 사전 백신접종, 해충 방제를 위한 축사주변 잡초·물웅덩이 제거 및 방충망 설치

가축전염병이 발생하면?

동물위생시험소 등 가축방역기관에 신고하여 방역관의 지시에 따라 처리하는 것이 가장 안전한 방법입니다. **신고전화 : 1588-4060**

- ◆ 농촌진흥청 농촌지원국 재해대응과 ☎ 063-238-1042
- ◆ 농촌진흥청 국립축산과학원 기술지원과 ☎ 063-238-7203

가축이 편안해야 농업인도 행복해 집니다.

여름철 폭염

가축 관리 이렇게 합시다!



☑ 여름철 기온이 높게 올라가고 폭염이 지속되면 가축은 고온스트레스로 인하여 식욕과 성장이 떨어지고, 질병에 걸리기 쉽습니다.

☑ 축사를 위생적으로 관리하고, 환경온도를 낮출 수 있도록 해야 합니다.

☑ 특히, 정전이 발생할 경우 온도 및 유해가스 농도 증가로 가축이 폐사할 수 있으므로 주의가 필요합니다.

농촌진흥청 · 농림축산식품부