

본 회보는 정부 공문서 감축 지침에 따라 시달되는 것이므로 종전의 공문과 동일한 효력을 발생하며 각 마을별로 신속·정확히 처리하시기 바랍니다.

남상면 회보

제30호
2022. 7. 27.(수)

☆ 본 회보는 회관 등에 비치하여 반장, 지도자, 개발위원 등 전 주민이 열람 가능하도록 처리하셔야 합니다. ☆

■ 민원안내

담당	대표전화	성명	개인전화	담당	대표전화	성명	개인전화
면장	940-7650	김정연	940-7650	행복복지 담당	940-7670	이미경	940-7671
총무담당	940-7660	임성진	940-7661			김미현	940-7672
		김현영	940-7662			오강준	940-7673
		이승욱	940-7663			최미진	940-7674
		허지은	940-7665	최성훈	940-7691		
개발담당	940-7680	이창희	940-7681	경제산업 담당	940-7690	신영환	940-7692
		김휘연	940-7682			최효운	940-7693

○ 민원전용 FAX 설치운영

- 군청민원실 : 940-3288~9 - 남상면 행정복지센터 : 940-7659

○ 민원1회 방문처리제 운영 : 각 민원실 창구에 기본서류 접수 처리

○ 120민원 기동대 이용(각종 생활민원 문의 및 신고처리) : 1577-1111

○ 복지회관 및 행정복지센터 회의실 사용 사용일 3일전에 신청

<MEMO>

이장회의시간(10시, 남상면행정복지센터 회의실)

☆ 등청일 : 매주 수요일 ☆

☆ 회의일 : 매월 둘째 수요일 ☆

※ 이장회보는 남상면 홈페이지에서도 열람하실 수 있습니다.

www.geochang.go.kr ⇨ 읍면 ⇨ 남상면

2022년 7월 5주차 군민 정보 안내자료

(이장회보 게재 등 군민에게 유용한 정보 제공 용도로 활용하시기 바랍니다.)



1. 코로나19 검사 안내

① 보건소 선별진료소

- 검사종류 : PCR 검사
- 운영시간
 - 오전 : 09:00~12:00
 - 오후 : 13:00~17:30

※ 점심시간 : 12:00~13:00(운영중단)

○ PCR 우선순위 검사대상자 및 증빙자료 예시

연번	우선순위 검사 대상		증빙자료 예시
1	만 60세 이상 고령자	만 60세 이상 고령자	주민등록증, 운전면허증 등 신분증 (주민등록상 출생연도 기준)
2	코로나19 의심증상이 있는 자	의료기관 내 의사 소견에 따라 코로나19 검사가 필요한 자	의사의 소견서, 병원의 경과기록지 등
3	감염취약시설 선제검사	요양병원 등 고위험시설* 종사자	재직증명서, 사원증 등
		의료기관 입원 전 환자 및 상주 보호자(또는 간병인) 1인	입원 관련 증빙서류, 문자 등
4	역학적 연관성이 있는자	밀접접촉자(확진자와 접촉한 자)	- 검사 대상 지정 문자 등 (밀접접촉자 통보 문자) - PCR 검사대상 학교장 확인서 (고위험 기저질환자)
		격리 해제 전 검사자 (수동감시자 포함)	격리통지서, 밀접접촉자 통보 문자, 격리통보 문자
		해외입국자 (해외에서 국내로 입국한 자)	해외 입국 후 검사 관련 안내 문자, 격리통지서, 격리면제서 등 해외 입국자임을 확인할 수 있는 자료
5	신속항원· 응급선별 검사 양성자	신속항원검사(전문가용, 개인용) 양성자, 의료기관 응급용 선별검사 양성자	의사소견서(신속항원검사 양성 포함), 양성이 확인된 제품(밀봉하여 제출) 등

* 고위험시설 : 요양병원, 요양시설, 정신병원, 정신요양시설, 정신재활시설, 양로시설, 노인복지시설, 한방병원, 재활병원(기존 선제검사 대상 기관에 한함)

* 당초 우선순위 검사대상에 포함되었던 입영장정, 휴가 복귀장병 및 외국인 보호시설 · 소년보호기관 · 교정시설 입소자 : 5월 23일부터 우선순위 대상에서 제외

② 호흡기환자 진료센터 운영('22. 7. 1.~)

계	호흡기 환자진료	코로나19검사		확진자진료		원스톱 진료기관	비고
		신속항원	PCR	대면	비대면		
67개소	13개소	13개소	3개소	13개소	17개소	8개소	

의료기관명	호흡기 환자진료	코로나19검사		확진자진료		원스톱 진료기관	전화번호
		신속항원	PCR	대면	비대면		
거창적십자병원	○	○	○	○	○	○	944-3251
서경병원	○	○	○	○	○	○	940-5166 940-5114
중앙메디컬병원	○	○	○	○	○	○	942-7575
거창의원						○	942-9811
삼보의원						○	943-6255
아림의원						○	943-7575
최창수외과의원	○	○		○			944-1230
김덕성의원						○	944-8095
실로암의원	○	○		○		○	942-5342
신내과의원	○	○		○	○	○	942-0202
봄소아청소년과의원	○	○		○	○		945-2733
박내과의원	○	○		○	○		943-2992
거창제일이비인후과의원	○	○		○	○	○	942-2727
우리의원	○	○		○	○	○	944-2122
영대가정의학과의원						○	945-0055
신&속내과의원	○	○		○	○		942-8211
튼튼의원						○	943-3456
거창정형외과의원	○	○		○			943-0328
거창종합내과의원						○	945-8275
거창수이비인후과의원	○	○		○	○	○	945-9978

※ 호흡기환자 진료센터 현황 확인 : 건강보험심사평가원 홈페이지에서 확인가능

○ **전문가용 신속항원검사(RAT) 양성자 확진판정 한시적용**

- 기간 : 2022. 3. 14. ~
- 내용

- 호흡기진료 지정의료기관 및 호흡기 전담클리닉에서 전문가용 신속항원검사를 받아 양성 확인 시 추가 PCR검사 없이 확진자로 인정, 바로 진료·상담·처방 실시
- 전문가용 신속항원검사 양성자는 검사한 병·의원에서 주의사항과 격리의무 발생 사실을 바로 안내받고 즉시 격리와 재택치료 개시

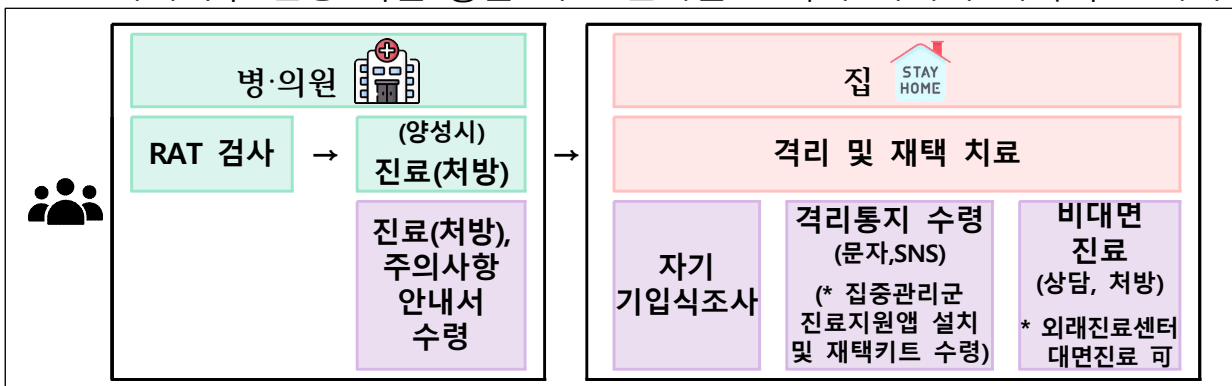

2. 확진자/접촉자 격리관리 기준

○ 확진자 관리

구 분	내 용	비 고
격리기간	증상유무, 접촉력과 상관없이 검체 채취일로부터 7일	
격리장소	재택치료 모든 확진자는 재택치료가 원칙	
	시설격리 <ol style="list-style-type: none"> 입원요인이 있는 자 <ul style="list-style-type: none"> - 호흡곤란, 만성폐질환, 심부전증 등 - 해열제로 조절되지 않는 38°C 이상 발열 - 청색증 등 소아 중증 및 고위험군 감염 취약 주거 환경에 있는 자 	
역학조사	확진자 스스로 온라인 입력 ⇒ '확진자 자기기입식 조사서'	
재택치료키트	- 65세 이상(성인용) - 60~64세 성인 : 산소포화도 측정기 - 만12세 미만(소아용, 부모 요청시)	소진시까지 (재택치료담당자 문의)
재택치료자 건강관리	- 집중관리군 : 1일1회 모니터링(재택치료관리의료기관) - 일반관리군 : 확인안함 (스스로 관리, 필요시 대면·비대면 진료)	거창적십자병원 서경병원 중앙메디컬병원

○ 밀접접촉자 관리

구 분	내 용	비 고
격리대상	감염취약시설 3종** 시설 내 밀접접촉자 **①장기요양기관(요양병원, 요양원, 주간보호센터) ②정신건강시설 ③장애인시설 ※ 감염취약시설 외 : 예방접종 여부와 상관없이 수동감시	수동감시 : 10일동안 다중 이용시설방문자제 마스크착용, 손소독 등 철저
격리기간	검체채취일로부터 7일(감염취약시설) *격리기간 중 공동격리자에서 확진자 발생 시 -추가확진자 : 검체채취일로부터 7일 격리 -그외 공동격리자 : 추가 격리없이 최초확진자 격리해제 시 동시 해제	
격리해제	- 해제전 검사 : 격리·감시 해제 전 1회 실시 - 해제시점 : 7일차 24:00(=8일차 0시)	
검사지침	- 동거인이 감염취약 3종 구성원이 아니라면 · 60세 미만의 경우 : 3일 이내 PCR, 6~7일차 RAT(권고) · 60세 이상의 경우 : 3일 이내 PCR, 6~7일차 PCR(권고) - 동거인이 감염취약 3종 구성원이라면 · 예방접종력과 상관없이 격리 가능(역학조사관 결정) · 인지시점 PCR 검사, 6~7일차 PCR 검사(의무)	

3. 재택치료 약국 및 병원

○ 재택치료자 의료기관 전화상담·처방(비대면 진료) 안내

연번	요양기관명	전화번호	비고
1	의료법인아림 의료재단서경병원	055-940-5166, 940-5114 · 평일, 공휴일 10:00	대면진료-평일 (사전예약)
2	거창적십자병원	055-949-3351(주간) 055-949-3346(야간) 010-9473-3251(24시간)	응급실 949-3359 대면진료-평일 (사전예약)
3	중앙메디컬병원	055-942-7575, 010-3271-7576 · 평일 17:30, 토요일 12:00	토요일오후, 일(공)요일 진료안함. 대면진료-평일 (사전예약)

○ 원스톱진료기관 현황(확진자진료·검사·처방) : 8개소

연번	의료기관명	전화번호	비고
1	거창적십자병원	055-949-3351(주간) 055-949-3346(야간) 010-9473-3251(24시간)	응급실 949-3359 대면진료-평일 (사전예약)
2	서경병원	055-940-5114, 940-5368 · 평일 17:30, 토요일 12:00	토요일오후, 일(공)요일 진료안함. 대면진료-평일 (사전예약)
3	중앙메디컬병원	055-942-7575, 010-3271-7576 · 평일 17:30, 토요일 12:00	토요일오후, 일(공)요일 진료안함. 대면진료-평일 (사전예약)
4	거창수이비인후과	055-942-2727	토요일오후, 일(공)요일 진료안함. 대면진료-평일 (사전예약)
5	제일이비인후과의원	055-942-2727	토요일오후, 일(공)요일 진료안함. 대면진료-평일 (사전예약)
6	신내과의원	055-942-0202	토요일오후, 일(공)요일 진료안함. 대면진료-평일 (사전예약)
7	우리의원	055-944-2122	토요일오후, 일(공)요일 진료안함. 대면진료-평일 (사전예약)
8	실로암의원	055-942-5342	토요일오후, 일(공)요일 진료안함. 대면진료-평일 (사전예약)

○ 재택치료 담당약국 안내(코로나19 경구용 치료제)

연번	약국명	주소	연락처	비고
1	송정약국	거창읍 송정1길 24-6	055-943-6137	서경병원 근처
2	가까운약국	거창읍 송정1길 24-20	055-942-3690	서경병원 근처
3	중앙약국	거창읍 상동2길 2	055-944-2143	거창적십자병원 근처
4	대성약국	거창읍 중앙로 96	055-942-9666	거창적십자병원 근처
5	가람약국	거창읍 거창대로1길 7-2	055-945-3651	중앙메디컬병원 근처

※ (일요일) 휴일지킴이약국 : 거창군보건소홈페이지 - 병원/약국 - 휴일지킴이약국

국제연극제 행사장 및 티켓구매 안내



거창국제연극제 주차장 안내

- ★ 거창국제연극제 행사기간 동안 주차가 상당히 혼잡하오니 수송대를 찾는 관람객들께서는 지정된 주차장을 꼭 이용해 주시기 바랍니다.
- ★ 수송대 행사장 주차료는 유료(3시간까지 무료), 수송대 입장료는 무료입니다.

거창국제연극제 행사장 버스 시간표

상행 (일반노선)		상행 (특별노선)	
버스경유지	1회차	버스경유지	2회차
서흥여객 출발	18:50	거창군청앞 출발	19:10
수송대 도착	19:20	수송대 도착	19:30

경유지 : 서흥여객출발 - 디아소맞은편 - 북부주유소 - 드래곤택방 - 신항택시앞 - 대성고앞 - 원상동(3교) - 수송대

하행		
버스경유지	1회차	2회차
수송대 출발	21:10	21:50
거창군청앞 도착	21:30	22:10

문의처 : 서흥여객 055-944-3720

★ 버스요금은 유료(1,000원)입니다.

제32회
거창국제연극제

공연·인간·연극
Geochang International Theatre Festival of Theater

티켓구매안내

티켓오픈 : 2022.7.4.(월) 9:00

티켓 종류 공식참가작(축제극장, 돌담극장, 구연서원) ▶ 유료·무료
 개·폐막공연 경연작 (거창문화원 상설미홀) ▶ 무료
 ※ 모든 낮 공연 (프린지 공연) 무료

티켓 가격 성인 : 10,000원 / 학생 : 5,000원
 ※ 1인 4매 한정

티켓 할인

특별 할인	20%	· 사전 구매 시(공연 전일까지)	중복 할인 불가
	30%	· 10인 이상	
일반 할인	30%	· 국가유공자(본인) · 장애인(동반 1인 포함) · 예술인패스(본인) · 예술가족(동반1인 포함)	

- ✓ 공연일 당일 취소/변경/환불 불가
- ✓ 국가유공자, 장애인, 예술인패스는 관련 신분증 확인 후 할인
- ✓ 단체 관람 시 전화 예매(☎ 055.945.8455-6) 필수

구입 방법 인터넷 예매 | 거창국제연극제 | www.kift.or.kr

- 거창국제연극제 홈페이지(www.kift.or.kr) 접속
- 상단 [티켓예매] 클릭
- 공연일, 시간 확인 후 예매

현장예매
 수송대 축제극장 옆 티켓박스 및 상설미홀에서 직접예매

거창문화재단
Geochang Cultural Foundation

국제연극제 공연 일정표

공연 일정표

공식 참가 공연 (국내·외)				경연 공연 / 무료	프린지 공연 (국내·외) / 무료					
날짜	축제극장	구연서원	돌담극장	상설미술	수변무대	잔디광장	세익스피어광장	거창읍 문화광장	거창군 참포원	날짜
7. 22 금	개막식(19:30) - 수송대 특설무대 개막공연(20:00) : '거창 한여름밤의 꿈' (무료공연) - 수송대 특설무대						상상팩토리 청소히어로 마루 15:00			7. 22 금
7. 23 토	서울시무용단 동무동락 20:00		엘피스토리 허길동전 20:00	극단 파수꾼 퓨마를 사살하라 16:00		이앤아이앙상블 시간여행 15:00 아프리카 스트롱전통댄스 17:00	힐러스 우주비행사 되기 대작전 15:00, 17:00	김종선의 매직버블콘서트 15:00, 17:00	포스(force) 수직 15:00	7. 23 토
7. 24 일	모던테이블 다크니스룸바 20:00		마임공작소 판 잠깐만 20:00			아프리카 스트롱 전통댄스 17:00		서울사람 서울사람이야기 15:00	엠브러저 국악in가요 15:00, 17:00	7. 24 일
7. 25 월		유상통프로젝트 싸운드써커스 20:00		공상집단 동면지 후산부, 동구씨 16:00	프랑스 트리오 문 17:00	몽골 기예단 15:00 개인예술가 서기석 개인예술가... 17:00	개인예술가 서기석 개인예술가의 예술백신 15:00			7. 25 월
7. 26 화	청년극장 파마합시다 20:00	미국 YOVO 17:00(무료)	극단 초인 음악극 맥베스 20:00		프랑스 트리오 문 15:00	몽골 기예단 15:00 저글맨 쓰레기청소부 17:00	저글맨 쓰레기청소부 15:00			7. 26 화
7. 27 수		미국 YOVO 20:00(유료)						서커스디랩 마이드림 15:00, 17:00		7. 27 수
7. 28 목	대학교극장 임금알 20:00		극단 한울림 호야 내새끼 20:00	플레이규 컴퍼니 연극 유리 16:00	전통예술원 마루 태평소 협주곡 15:00					7. 28 목
7. 29 금		cm코리아 음악극 춘향전 20:00			채희민재즈그룹 재즈동화나라 15:00	채희민재즈그룹 재즈동화나라 17:00				7. 29 금
7. 30 토	극단 골목길 해방의 서울 20:00		공간 서커스살롱 해피해프닝 20:00	큰티 연극 인계점 16:00	우크라이나 딕시브라스밴드 17:00	서남재 풀로세움 15:00, 17:00		매직펠리스 내정답 100점 15:00	641(줄) 코사인 그래프 15:00	7. 30 토
7. 31 일		극단 반도 생사계 20:00		극단 파란만장 산포면 내기리 16:00	우크라이나 딕시브라스밴드 15:00 (우)케이맨아츠 퓨전국악 비단 17:00	전통타악그룹with k-사파리(호사전) 15:00, 17:00	불가리아 재즈바이올린 15:00 소리울림 jazz 버스킹콘서트 17:30			7. 31 일
8. 1 월	에이엠컬처 생각나라 과자집 20:00		창작그룹가족 월곡동신2번지 20:00	창작집단 골 그여자를 노리는 별벌시도 16:00	불가리아 재즈바이올린 15:00					8. 1 월
8. 2 화		발광엔터테인먼트 쌈 구경 가자! 20:00		극단 난연 숙희의 비밀 16:00	불가리아 재즈바이올린 15:00		231쇼 뎃 15:00, 17:00			8. 2 화
8. 3 수	극단현장 나는 이렇게 들었다 20:00		극단 터 막차타고 노을보다 20:00			(우)지오엔터테인먼트 젠틍틱 15:00				8. 3 수
8. 4 목		그리스 챔버 6 20:00			슬로바키아 하모니 17:00	주식회사 도적단 택틱이의 조금 행복한 선물 15:00, 17:00				8. 4 목
8. 5 금	폐막식(19:00) - 축제극장 폐막공연(20:00) : 극단 해보마 두드려라 맥베스! (무료공연) - 축제극장				슬로바키아 하모니 15:00					8. 5 금

* 공연 상세일정은 극단의 사정에 따라 바뀔 수 있으니, 홈페이지를 참고해 주십시오.

보조금24 서비스 안내

- 보조금 24란 : 주민센터를 직접 방문하거나, 여러 웹사이트를 방문하지 않고도 정부24를 통해 정부·지자체 등이 제공하는 서비스를 한 번에 확인·신청할 수 있는 시스템
- 이용방법 : 온라인(정부24) / 오프라인(읍·면사무소 방문) 신청

구분	절차	화면 예시
방법 1	<p>온라인 정부24 홈페이지 또는 모바일</p> <ol style="list-style-type: none"> 1  정부24 로그인 후 보조금24 클릭 2  서비스 이용동의 체크 (최초 1회) 3  정부혜택 확인·신청 	 <p>이제 찾아다니지 말고 정부24에 로그인하세요.</p> <p>검색어를 입력해주세요. 추천검색어 2 집안신고</p> <p>자주 찾는 서비스</p> <p>자주 찾는 서비스를 안내합니다.</p> <p>맞춤형 서비스</p> <p>보조금24</p> <p>내게 맞는 정부혜택은 보조금24에서 쉽고 편리하게</p>
방법 2	<p>오프라인 가까운 읍면동 주민센터</p> <ol style="list-style-type: none"> 1  본인 신분증 지참하여, 보조금24 신청서 제출 2  받을 수 있는 정부혜택 목록 수령하기 3  상세내용 확인 후 신청 	 <p>신청서 작성</p> <p>맞춤 혜택 안내 및 출력</p> <p>온라인과 동일한 내용</p>

특별조치법 8월 4일 접수가 마감됩니다

- 접수기한 : 2022. 8. 4.(목)까지
- 대 상 : 1995. 6. 30. 이전에 매매·증여·교환 등으로 사실상 양도되었거나 상속받은 부동산과 보존 등기되지 않은 부동산
- 처리절차
 1. 신청인은 확인서 발급신청서와 함께 5명 이상의 보증인(1명 이상은 변호사 또는 법무사)의 보증서를 첨부하여 거창군청 민원소통과에 확인서 발급신청
 2. 신청을 받은 거창군은 보증 취지 확인, 현장 조사 실시
 3. 거창군은 2개월간 공고 및 등기명의인 또는 상속인에게 공고사실 통지
 4. 거창군은 공고기간 동안 이의신청이 없을 경우 확인서 발급
 5. 신청자는 법원 거창지원에 소유권 이전등기 신청 및 등기권리증 수령

* 신청서류 등 자세한 사항 : 거창군 홈페이지 게시

(거창군 홈페이지 - 분야별정보 - 부동산·생활 - 부동산정보 - 부동산특별조치법)

* 보증인 명단 : 거창군청 민원소통과 / 읍·면사무소

* 신청인은 보증업무를 수행한 변호사 또는 법무사에게 보수를 지급해야함

* 부동산 등기해태과태료 또는 장기미등기 과징금이 부과될 수 있음

- 문의사항 : 거창군청 민원소통과 특별조치법TF팀(☎055-940-3831~3)

2022년 거창군 안전보험 안내

- 기 간 : 2022. 1. 22. ~ 2023. 1. 21. / 1년마다 갱신
- 피보험자 : 거창군에 주민등록을 둔 군민(등록 외국인 포함)
- 청구방법
 - 청구시기 : 사고발생일로부터 3년 이내
 - 공통서류 : 공제금청구서, 주민등록등(초)본, 신분증사본, 통장사본 등
 - 기타서류 : 한국지방재정공제회 홈페이지 참고
 - 서 식 : 홈페이지 청구서식 다운로드
 - 방 법 : [www.lofa.or.kr] → [정보마당] → [규정및서식] → [사업별공제서식] → [시민안전공제(청구서)양식]
- 문 의 : 한국지방재정공제회 시민안전공제사업 콜센터(1577-5939)
거창군 안전총괄과(055-940-3633)
- 보장내역

구분	보장항목	보장금액	비고
1	폭발,화재,붕괴 상해사망	2,000만원	만15세 이상
2	폭발,화재,붕괴 상해후유장해	최대 2,000만원	-
3	대중교통이용 중 상해사망	2,000만원	만15세 이상
4	대중교통이용 중 상해후유장해	최대 2,000만원	-
5	익사사고 사망	3,000만원	만15세 이상
6	의료사고 법률지원	최대 1,000만원	-
7	청소년 유괴·납치 인질일당	100만원	만13세 이상~만18세 이하
8	스쿨존 교통사고 부상치료비	2,000만원	만12세 이하
9	미아찾기 지원금	최대 100만원	만8세 이하
10	의사상자상해 보상금	최대 2,000만원	-
11	농기계사고 상해사망	3,000만원	만15세 이상
12	농기계사고 상해후유장해	최대 3,000만원	-
13	가스사고 상해사망	2,000만원	만15세 이상
14	가스사고 상해후유장해	최대 2,000만원	-
15	감염병 사망*	1,000만원	만15세 이상
16	전세버스 이용 중 상해사망	2,000만원	만15세 이상
17	전세버스이용 중 상해후유장해	최대2,000만원	-
18	유독성물질사망	2,000만원	만15세 이상
19	실버존 사고 치료비 담보	최대2,000만원	만65세 이상
20	헌혈후유증보상금	최대100만원	-
21	개물림사고 응급실내원치료비	50만원	-

* 감염병 : 코로나바이러스감염증-19, 중증열성혈소판감소증후군(SFTS)에 한함

(코로나19 등 감염병으로 사망 시 의사의 사망 진단서 상 직접적인 사인이 감염병으로 인한 경우이어야 함)

출생 미신고아동 집중발굴 · 자진신고 기간 운영 안내

○ 추진 배경

- 출생신고 없이 20년 넘게 살아온 제주도 세 자매 사건이 언론을 통해 알려지면서, ‘출생신고 미비’가 사회적 문제로 대두
- 출생신고는 ‘신고주의’가 원칙으로, 신고의무자가 신고하지 않는 경우 인지하기 어렵고 제도적 대책 마련도 어려운 상황
- 법(의료기관이 출생사실을 직접 통보하는 ‘출생통보제’) 개정 마련 전, 복지 사각지대 해소를 위한 출생 미신고 아동에 대한 관심, 조사, 발굴, 신고 필요

○ 기본원칙 : 관계 기관 협업을 통한 원스톱 프로세스 운영

○ 전담부서(운영)

행정과 (주민자치담당) 940-3184	복지정책과 (희망복지담당) 940-3144	행복나눔과 (드림아동담당) 940-8797	읍면 (총무담당, 행복복지담당) 읍면 대표 전화번호
운영총괄, 주민등록 사실조사 등	긴급 복지 지원 등	위기아동 지원 등	가족관계 · 주민등록 정리, 복지사각지대 발굴 · 지원 등

○ 출생 미신고아동 집중발굴 · 자진신고 기간 운영

- 기 간 : 2022. 5. 9.(월) ~ 11. 30.(수)
- 대 상 : 출생신고 지연에 따라 주민등록 사항 또는 신고가 지연된 자
- 내 용 : 주민등록 사항 신고 지연에 따른 과태료 면제

군민 디지털 역량강화 교육 신청 안내

□ 개 요

- 사업기간 : 2022. 4. ~ 12.
 - 모집대상 : 군민 누구나(개인, 마을주민, 단체, 모임 등)
 - 교육과정 : 스마트폰, SNS, 인터넷, 정부24, 공공서비스 등
 - 교육운영 : 고정교육(개인), 이동교육(단체), 온라인교육(개인·단체)
 - 신청접수 : ☎ 055-213-2775~8, www.디지털배움터.kr
- ※ 교육일정 : 교육과정, 장소 등을 고려해서 신청인과 협의 후 결정

□ 주요내용

- 고정교육
 - 장소 : 한마음도서관 3층 컴퓨터교육장
 - 방역 : 띄어 앉기, 마스크 착용, 손 소독, 환기 철저 등
- 이동교육(방문교육)
 - 원하는 장소(읍·면회의실 마을화관 경로당 단체 사무실 등)와 시간에 찾아키는 교육
 - 5~10명 이내 교육(*경로당 운영방침 준수 철저)
- 온라인교육
 - <http://디지털배움터.kr>
 - 코로나19 사회적 거리두기 단계가 격상될 경우 적극 활용

□ 예방접종 현황('22. 7. 6. 기준)

《 코로나19 예방접종 현황 》					
구 분	전일누계	신규접종	누적접종	전체접종률(%)	비 고
1차 접종	53,705	1	53,706	88.2	
2차 접종	53,226	2	53,228	87.4	
3차 접종	42,022	4	42,026	69.0	
4차 접종	8,897	23	8,920	14.7	

《 백신별 접종 현황 》					
구 분	1차 예방접종	2차 예방접종	3차 예방접종	4차 예방접종	비 고
총 인원(명)	53,706	53,228	42,026	8,920	
화이자	20,406	22,126	21,300	7,424	
모더나	14,653	14,170	20,519	1,241	
노바백스	146	109	44	145	
화이자(소아)	41	30	-	-	
AZ	16,154	14,297	-	-	
얀센	1,144		3	-	
타지역 접종자 등	1,162	1,352	160	110	백신 미확인

- 1) 전체접종률 : 2021년 12월 거창군 주민등록 인구현황(60,870명) 기준
- 2) 4차 접종 대상 : 면역저하자, 요양병원·시설 입소자 및 종사자
- 3) 얀센 백신 1회 접종으로 접종 완료 → 1차 접종, 접종 완료 현황 일괄 추가
- 4) 타지역접종자 등 : 거창군에 주소지를 두고 있으나 백신접종은 타지역에서 한 대상 및 2021년 1년간 사망자, 거주불명자, 재외국민 등 제외 반영

□ 선별진료소 운영 현황('22. 7. 6. 기준)

《 금주 선별진료소 운영 실적 》						
총 계	확 진	검사중 (의사환자)	음 성	기타	격리중	비 고
150,498	13,336	41	136,439	682	0	

《 선별진료소 운영 상세현황 》			
구 분	검체채취		비고
	누 계	금 주	
총 계	150,498	216	
일 반	99,422	113	
입국자	1,158	19	
학생 유증상자	2,654	0	
고위험시설 전수검사	47,264	84	

1

코로나19 예방용 항체치료제 이부실드 도입

- 도입시기 : 2022. 7월 예정
- 접종기관 : 위탁의료기관 2개소(서경병원, 중앙메디컬병원)
- 대 상 : 코로나19백신 접종으로 항체 형성이 어려운 면역억제 치료자 또는 면역결핍 증상자
- 투약방법 : 이부실드주 근육주사
- 추진절차

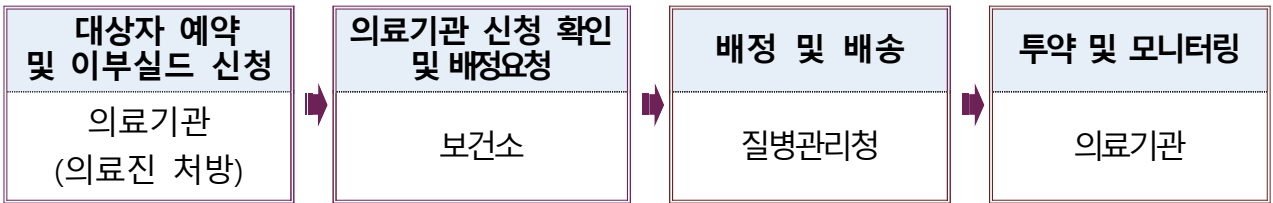

* 백신 접종일로부터 14일 이후 투약 가능(항체 형성 여부 : 의사 판단)

- 문의전화 : 거창군 보건소(☎055-940-8357)

2

2022년 저소득층 노인시력 찾아드리기사업 안내

- 기 간 : 2022. 7. 11. ~ 예산 소진 시까지
- 대 상 : 1963년 1월 1일 이전 출생한 의료급여수급권자, 건강보험 하위 50% 이하
- * 건강보험 하위 50% 기준 : 직장 110,100원 이하/지역 104,500원 이하(2022년 기준)
- 신청방법 : 거창군보건소 방문 접수(09:00~18:00 / 점심시간·공휴일 제외)
- 지원내용

구 분	내 용	금 액
안과검진	안저, 안압, 굴절 및 각막곡률 검사 등	본인부담금 45천원 이내
개안수술	백내장, 녹내장, 망막질환 수술비 본인부담금	본인부담금 150만원 이내

- 문의전화 : 거창군 보건소(☎055-940-8344)

3

2022년 거창군민상 후보자 추천 접수

- 공 고 : 2022. 7월 중
- 시상인원 : 1명
- 시상내용 : 표창패
- 자격요건
 - 등록기준지를 거창군에 둔 적이 있거나 등록기준지가 거창군인 자
 - 공고일 기준 주민등록상 군내 거주기간이 10년 이상인 자
- 추천대상
 - 효행, 봉사, 농촌소득, 체육, 문화, 애향 등 그 밖에 모든 분야에서 거창군의 명예를 빛나게 한자
 - 지역 사회발전을 위하여 기여한 공적이 현저한 자
- 문의전화 : 거창군 행정과(☎055-940-3174)

4

전자책 출판 프로젝트(거창한 글쓰기 교실) 학습자 모집

- 접수기간 : 2022. 7. 11.(월)부터 선착순 모집
- 접수방법 : 거창군평생교육센터 홈페이지 접수
- 주요내용

과 정 명	대 상	인원	장 소	운영기간	비고
전자책 출판 프로젝트 '나도작가'	군민누구나	15	청소년수련관 참배움터	8/9(화) ~ 10/4(화) 19:00-21:00	
	강 사	15		8/11(목) ~ 10/6(목) 19:00-21:00	
어린이글쓰기교실 1기(온라인)	초등(1-2)	12	온라인 줌	7/25(월)~ 8/15(월) 10:00-11:40	
	초등(3-4)	12		7/28(목) ~ 8/18(목) 10:00-11:40	
	초등(5-6)	12		7/27(수) ~ 8/17(수) 10:00-11:40	

- 문의전화 : 거창군 인구교육과(☎055-940-8472)

5

청년내일저축계좌[차상위이하, 차상위초과] 모집 안내

사업명	모집일정	차상위 이하	차상위 초과
가구소득	7.18.(월) ~ 8.5.(금)	기준 중위소득50%이하	기준 중위소득50%초과~100%이하
연령		만15세이상~만39세이하	만19세이상~만34세이하
근로기준		근로·사업소득 발생	월50만원초과~월200만원이하
가구재산		농어촌 1.7억원 이하	
본인저축액(월)		10만원이상(최대50만원)	10만원이상(최대50만원)
지원액		30만원+대상자별추가지원금	10만원

- 신청방법 : 주소지 읍·면사무소 방문 신청
- 문의전화 : 거창군 복지정책과(☎055-940-6610)

6

거창사랑상품권 10% 특별할인 판매

- 할인판매기간 : 2022. 7. 1. ~ 예산 소진 시
- 월 구매한도액 : 1인당 50만원
- 구 입 처 : NH농협 거창군지부 등 13개 판매 대행점
- 사 용 처 : 거창사랑상품권 가맹점 1,852개소
 - 거창사랑상품권 가맹점 현황
- 문의전화 : 거창군 경제교통과(☎055-940-3682)

7

2022년 1분기 소상공인 손실보상 접수

- 주요내용 : 2022. 1. 1. ~ 3. 31. 간 정부 방역조치로 인해 피해가 발생한 소상공인에게 피해 규모에 비례하여 맞춤형으로 보상
- 대 상 : 집합금지+영업시간제한+시설에 대한 인원제한
- 지 급 액 : 100만원~1억원
 - 분기별 하한액 조정 : 50만원 → 100만원
 - 분기별 보정률 조정 : 90% → 100%
- 접수기간 : 온라인 2022. 6. 30.(목) ~ / 방문접수 2022. 7. 11.(월) ~
 - * 원활한 접수를 위해 방문접수 사업자끝자리 홀짝제 운영
- 문의처
 - 온라인 : '소상공인손실보상.kr' 콜센터(☎1533-3300)
 - 방문접수 : 경제교통과 시장경제담당(☎055-940-3685)

8

2022년 임산물 포장재 지원사업 신청 접수

- 신청기간 : 2022. 7. 1. ~ 7. 31.(1개월간)
- 신청방법 : 산지 소재지 읍·면사무소 방문 신청
- 신청대상 : 신청기간 이전 일(2022.06.30.)까지 임업경영체 등록 완료한 산지
- 유 형 : 임산물생산업 직불금(소규모임가 직불금, 면적직불금), 육림업직불금

9

귀농세대 영농정착금 지원사업 추가 신청 접수

- 기 간 : 2022. 6. 27. ~ 7. 29. / 5주간
- 대 상 : 전입한지 5년 이내인 만65세 이하 귀농세대
- 지원금액 : 세대당 5,000천원 / 1인세대 2,500천원
- 내 용 : 농기계·농자재 구입, 영농시설 설치 등
- 접 수 처 : 읍·면 경제산업담당

더 큰 거창도약, 군민 행복시대

【총무담당】..... 1

1. 인구수 증감 내역 [허지은]
2. 남상면 체육대회 참석인원 및 노래자랑 참가자 파악[임성진]
3. 마을별 규약 제정 현황 조사[임성진]
4. 2022년「만성질환 합병증 검진사업」대상자 추가모집 안내 [김현영]
5. 2022년 암환자 의료비 지원사업 안내 [김현영]
6. 제32회 거창국제연극제 개최 안내 [김현영]
7. 거창박물관 2022년 특별전 관람 안내 [김현영]
8. 2022년 문화누리카드 신청 안내 [김현영]
9. 석면피해구제제도 및 석면 건강영향조사(무료) 알림 [이승욱]
10. 2022년 2차 노후경유차 조기폐차 지원사업 안내 [이승욱]
11. 영농폐기물(환경공단 수거불가 품목) 배출방법 안내 [이승욱]
12. 부동산 특별조치법 접수 마감 안내 [허지은]
13. 2022년 경남 대학생 학자금 대출이자 지원 신청 안내 [허지은]
14. 청년 디딤돌 통장사업 안내 [허지은]
15. 거창평생학습 축제 참가 기관·단체·동아리 모집 안내 [허지은]
16. 2022년 찾아가는 평생학습 원데이클래스 운영 및 참가자 모집 [허지은]
17. 군민 100인 대토론회 개최에 따른 참가자 모집 안내 [허지은]
18. 2022년 EBS 고교 교재 무상지원(2학기 2차) 신청 안내 [허지은]
19. 관내 동향보고 협조 [임성진]

【행복복지담당】..... 13

1. 2022년 정부관리양곡 가격 변동 안내 [오강준]
2. 추석명절 위문대상자 추천 [김미현]
3. 시원한 여름나기 물품 대상자 추천 [김미현]
4. 지역사회보장협의체『찾아가는 실버영화관』운영 [김미현]
5. 저소득층 에너지효율 개선사업 대상가구 추천 [김미현]
6. 복지사각지대 대상가구 발굴요청 [김미현]
7. 8월 사랑샘터 효나눔 빨래방 운영 [김미현]
8. 코로나19 입원·격리자 생활지원비 지원기준 변경 안내 [오강준]

더 큰 거창도약, 군민 행복시대

【개발담당】..... 16

1. 2023년 주민숙원사업 대상지 제출 [김휘연]
2. 여름철 안전위험요인 집중 신고기간 홍보 안내 [김휘연]
3. 대한민국 안전대전환 점검시설 주민신청제 홍보 협조 [김휘연]
4. 2022년 폭염대비 예방 홍보 안내 [김휘연]
5. 폭염피해자 지원제도 홍보 협조 [김휘연]
6. 폭염 예방『행복문자(SMS) 알림서비스』홍보 협조 [김휘연]
7. 여름철 다습기 채취로 인한 인명사고 예방 홍보 협조 [김휘연]

【경제산업담당】..... 28

1. 마을 정자목 및 노거수 병해충방제 대상지 수요조사 안내 [신영환]
2. 2022년 임산물 종자·종묘(묘목) 지원사업 신청 [신영환]
3. 농업진흥지역 변경(해제) 신청 안내 [신영환]
4. 스마트 영림일지 앱 (임업E지) 설치 안내 홍보 협조 [신영환]
5. 제28회 경상남도 자랑스런 농어업인상 신청 안내 [신영환]
6. 2022년도 신지식농업인 선발계획 안내 [신영환]
7. 농업기본공익직불금과 임업산림공익직불금 중복수령 관련 안내 [신영환]
8. 2022년도 임업·산림 공익직접지불금 신청 안내 [신영환]
9. 임업직불제법 시행 전 임업경영체 등록 안내 [신영환]
10. 2022년도 하반기 경상남도 농어촌진흥기금 용자 신청 안내 [신영환]
11. 2022년 과수화상병·과수가검은마름병 발생 신고 협조 [신영환]
12. 버섯 의무자조금단체 회원가입 신청서 접수기한 연장 알림 [신영환]
13. 사과원 미등록 착색제 사용 금지 및 수확기 착색관리 홍보 협조 [신영환]
14. 2022년산 맥류(보리, 호밀) 보급종 신청 안내 [최효운]
15. 2022년 공익직불제 농업인 자동전화교육 운영 안내 [최효운]
16. 2023년 식량산업분야 도비 지원사업 수요조사 안내 [최효운]
17. 2023년 식량산업분야 도비 지원사업 수요조사 [최효운]
18. 2023년 가축폐사축처리 및 한우사료첨가제지원사업 수요조사 [이다정]
19. 2022년 여성농업인 바우처 지원사업 카드발급 안내 [이다정]
20. 2023년 가축분뇨처리지원사업 수요조사 [이다정]
21. 2023년 곤충관련 지원사업 수요조사 [이다정]
22. '22년 축산농가 감염성 폐기물 처리사업 홍보 [이다정]
23. 보행자 보호의무 강화를 위한 도로교통법 주요개정사항 안내 [이다정]
24. 2023년 축산분야 자체 시범사업 수요조사 [이다정]
25. '22년 마당개 중성화수술 및 반려동물등록비용 지원사업 신청 [이다정]
26. 2022년도 축산물 위생 관련 사업 수요량 조사[이다정]

【 총무담당 】

1. 인구수 증감 내역 [허지은]

기준일	2022. 7. 24. (현재)	2021.12.31. (전년도)	2022. 7. 17. (전주)	증 감	
				전년 대비	전주 대비
인구수	2,298	2,331	2,295	감33	증3
세대수	1,327	1,325	1,326	증2	증1

- 주간 전·출입 현황 : [전입 - 7명 / 전출 - 3명]

2. 남상면 체육대회 참석인원 및 노래자랑 참가자 파악[임성진]

- 조사기한 : 2022. 7. 29(금)까지
- 체육대회 일자 : 2022. 8. 20(토)
- 체육대회 장소 : 남상면 어울림마을 일원
- 인원파악 목적 : 체육대회 참석자 식사 준비 및 보험가입
- 협조사항 : 마을별 참석 인원수 및 노래자랑 참석 명단 파악
- 제출방법
 - 참석인원 : 면사무소 부면장 유선연락(055-940-7661)
 - 노래자랑 명단 : 【붙임1】 참고

3. 마을별 규약 제정 현황 조사[임성진]

- 조사목적 : 마을별 규약을 취합하여 일반적인 사항 도출
- 제출기한 : ~ 2022.8.10.(수)까지
- 제출방법 : 형식에 구애 없이 현재 제정된 규약 복사본 제출

4. 2022년 「만성질환 합병증 검진사업」 대상자 추가모집 안내 [김현영]

- 기 간 : 7월~ 예산 소진 시 까지
- 대 상 : 관내 30세 이상 군민 중 만성질환(고혈압, 당뇨, 이상지질혈증) 환자
- 방 법 : 보건소 선착순 방문 접수(접수 후 검진 쿠폰 발급)
- 검진의료기관
 - 내과 : 거창적십자병원, 중앙메디컬병원, 서경병원
 - 안과 : 거창성모안과의원, 거창제일안과의원
- 문 의 : 보건소(☎055-940-8343) , 【붙임2】 참고

5. 2022년 암환자 의료비 지원사업 안내 [김현영]

- 신청대상 : 거창군 주소지를 둔 암환자 중 의료수급자, 건강보험 하위 50% 납부자
- 협조사항 : 마을 방송 등을 통한 연극제 홍보
- 신청방법 : 진단서, 진료비 영수증, 통장사본 등 구비하여 보건소 방문
- 지원내용 ※ 타 국가 지원사업 중복 수령 금지

구 분		지원기간	지원암종	지원 한도(만원)	지원범위
성인	건강보험가입자	연속 3년	6대암	급여본인일부부담금200	-암 치료관련 의료비 (약제비, 수술비 등)
	의료수급자차상위 본인부담경감대상자(C, E)	연속 3년	전체암종 (미상 신생물 일부 제외)	300	
	소아	만18세까지		백혈병: 3,000/기타: 2,000	

6. 제32회 거창국제연극제 개최 안내 [김현영]

- 운영기간 : 2022. 7. 22. ~ 8. 5. / 장 소 : 수송대 및 거창군 일원
- 내 용 : 개·폐막식 및 공연, 국내외 공식 초청작 공연 등
- 티켓구매
 - 온라인예매 : 거창문화재단 홈페이지(www.kift.or.kr)
 - 현장예매 : 수송대 야외극장 및 상실미홀 문의(☎055-945-8455~6)
 - 티켓종류 : 초청작(유료), 개폐막공연·경연작(무료)
 - 티켓가격(유료) : 성인 10,000원, 학생 5,000원 ※ 1인 4매 한정
 - 티켓할인 ※ 중복할인불가

구 분	할 인 율	조 건	비 고
특별할인	20%	사전 구매시(공연 전일 18시까지)	
	30%	10인이상	전화예매
일반할인	30%	<ul style="list-style-type: none"> ▪ 국가유공자(본인) ▪ 장애인(동반 1인 포함) ▪ 예술인패스(본인) ▪ 예술가족(동반1인 포함) 	관련 신분증 확인 후 할인

7. 거창박물관 2022년 특별전 관람 안내 [김현영]

- 전 시 명 : “선조의 삶, 가구에 담다 특별전”
- 전시기간 : 2022. 7. 20. ~ 8. 14.
- 장 소 : 거창박물관 별관 2층 특별전시실
- 내 용 : 미리벌민속박물관 소장품 20여점
- 【붙임3】 참고

8. 2022년 문화누리카드 신청 안내 [김현영]

- 신청기한 : 2022. 11. 30.(수) / 사용기간 : 발급일~ 12.31.까지
 - 발급대상 : 6세 이상(2016. 12. 31. 이전 출생자)의 기초생활수급자 및 차상위 계층
 - 지원내용 : 전국 문화예술·여행·체육 관련 가맹점에서 이용
 - 신청방법 : 면사무고 방문신청 또는 온라인신청(www.mnuri.kr)
 - 지원금액 : 2022년 기준, 개인별 연 10만원
- ※ 자동재충전 제도란?
- 기존 카드 발급자 중 수급자격 유지하는 경우 지원금 자동 충전
 - 매년 자동재충전이 완료된 이용자에 한해 알림문자 발송
 - 카드를 분실한 경우 면사무소 방문 또는 온라인을 통해 신규 발급

9. 석면피해구제제도 및 석면 건강영향조사(무료) 알림 [이승욱]

- 조사대상 : 석면노출 취약업종 종사자와 가족, 노후 슬레이트 거주자 등
- 검진내용 : 의사진찰, 흉부검사, 석면노출력 조사, 폐기능검사 등
- 문 의 처 : 양산부산대학교 석면환경보건센터(☎055-360-3770~2)

10. 2022년 2차 노후경유차 조기폐차 지원사업 안내 [이승욱]

- 신청대상 : 배출가스 5등급 경유차 및 2005년 이전 배출허용기준을 적용하여 제작된 도로용 3종 건설기계 소유자
- 신청기간 : 2022. 7. 25.(월) ~ 8. 5.(금)
- 지원내용 : 차량기준가액의 50%~100%(차종에 따라 상이)
- 접수방법 : 인터넷접수, 등기우편(환경과) 또는 방문접수(면사무소)
- 신청조건
 - 신청마감일 기준 대상 차량이 거창군에 6개월 이상 연속 등록된 차량
 - 신청마감일 기준 최종 소유기간이 6개월 이상인 차량
 - 정부지원을 통해 저감장치를 부착하거나 저공해 엔진으로 개조한 사실이 없는 차량
- 신청서류 : 신청서, 차량 소유자 신분증, 자동차등록증, 개인정보수집·이용 동의서

11. 영농폐기물(환경공단 수거불가 품목) 배출방법 안내 [이승욱]

● 환경공단 수거불가 품목 배출 방법

구 분	배 출 방 법
비료포대	봉투에 담거나 재활용가능자원으로 분리하여 배출 (재활용품 분리수거함, 클린하우스 배출)
반사필름, 농약표기 없는 유사용기(영양제, 착색제 등)	흩날리지 않게 묶어 '거창군 매립장'으로 직접 반입 처리
곤포사일리지	생산자 수거품목(EPR), 처리업체를 통해 배출 (한국농수산물재활용사업공제조합 ☎ 02-6952-3257)

● 【붙임4】 참고

12. 부동산 특별조치법 접수 마감 안내 [허지은]

● 접수기한 : 2022. 8. 4.까지

● 대 상 : 1995. 6. 30. 이전에 매매·증여·교환 등으로 사실상 양도, 상속받은 부동산과 보존 등기되지 않은 부동산

● 처리절차

1. 신청인은 확인서 발급신청서와 함께 5명 이상의 보증인(1명 이상은 변호사 or 법무사)의 보증서를 첨부하여 **거창군청 민원소통과**에 확인서 발급신청
2. 신청을 받은 거창군은 보증 취지 확인, 현장 조사 실시 후 2개월간 공고 및 등기명의인 또는 상속인에게 공고사실 통지. 공고기간 동안 이의신청이 없을 경우 확인서 발급
3. 신청자는 법원 거창지원에 소유권 이전등기 신청 및 등기권리증 수령 신청

- | |
|---|
| <p>* 신청서류 등 자세한 사항 : 거창군 홈페이지 게시
(거창군 홈페이지 - 분야별정보 - 부동산·생활 - 부동산정보 - 부동산특별조치법)</p> <p>* 보증인 명단 : 거창군청 민원소통과 / 읍·면사무소</p> <p>* 신청인은 보증업무를 수행한 변호사 또는 법무사에게 보수를 지급해야함</p> <p>* 부동산 등기해태과태료 또는 장기미등기 과징금이 부과될 수 있음</p> |
|---|

● 문의사항 : 거창군청 민원소통과 특별조치법 TF팀 (☎055-940-3831~3) 또는 남상면사무소(☎055-940-7665)

13. 2022년 경남 대학생 학자금 대출이자 지원 신청 안내 [허지은]

● 신청기간 : 2022. 7. 4. ~ 8. 16.

● 대 상 : 도내 주민등록주소를 둔 도내 대학 재휴학 대학(원)생

● 지원내용 : 2022년도 발생한 상환이자 상반기(1~6월) 분 지원

● 신청방법 : 경남바로서비스(www.gyeongnam.go.kr/baro)를 통해 신청

14. 청년 디딤돌 통장사업 안내 [허지은]

- 신청기간 : 2022. 7. 18. ~ 8. 16. / 30일간
- 대 상 : 거창군에 주소를 두고 공고일 현재 2개월 이상 일하는 기준중위소득 100%이하 만 35세 이상 ~ 45세 이하 청년
- 지원인원 : 100명 / 가구당 1명
- 사업내용 : 매월 본인 저축액(20만원)적립하면, 군 지원금(20만원) 추가 적립하여 2년 후 목돈(최대 960만원 + 이자) 지급.
- 제출서류 : 자가진단표, 신청서, 등본, 가족관계증명서, 근로 확인 서류 등
※ 거창군청 홈페이지 공고문 참고
- 신청방법 : 읍·면 행정복지센터(☎055-940-7665)

15. 거창평생학습 축제 참가 기관·단체·동아리 모집 안내[허지은]

- 행사명 : 제14회 거창평생학습축제
- 행사기간 : 2022. 9. 30. (금) ~ 10. 2. (일) / 3일간
- 신청기간 : 2022. 7. 25.(월) ~ 8. 12.(금)
- 신청대상 : 평생학습 유관기관·단체·주민자치센터, 학습동아리, 학교 등
- 신청내용 : 홍보·체험부스, 러닝마켓, 무대공연 등
- 접수방법 : 이메일 접수 (kimsh84@korea.kr)
- 신청서류 : 참가신청서(거창군 평생교육센터 홈페이지 다운로드)
- 문의처 : 거창군 인구교육과 평생학습담당 ☎ 055-940-8825

16. 2022년 찾아가는 평생학습 원데이클래스 운영 및 참가자 모집 [허지은]

- 신청기간 : 2022. 7. 26 ~ 2022. 8. 3.
- 모집인원 : 수업별 최대 10명 (선착순 신청)
- 장 소 : 면사무소 2층
- 신청방법 : 면사무소 유선연락 (☎055-940-7665)

	수업명	일시	장소	강사명	비고
1	압화머그 만들기	8. 10. (수) 14:00~16:00	면사무소 2층	임은경	
2	원목트레이 만들기	8. 23. (화) 14:00~16:00	면사무소 2층	김보민	

17. 군민 100인 대토론회 개최에 따른 참가자 모집 안내 [허지은]

- 일 시 : 2022. 8. 23.(화) 15:00 ~ 18:00
- 장 소 : 거창군 종합사회복지관(3층)
- 토론주제 : 거창의 미래교육 방향 및 미래교육을 위한 시설 등
- 모집기간 : 2022. 7. 27. ~ 8. 5.
- 모집대상 : 관내 주민등록이 되어 있는 군민
- 신청방법 : 【붙임5】 신청서 작성 후 방문접수
※ 우편, 팩스 등 가능
- 문 의 처 : 거창군 인구교육과 교육진흥담당 / ☎055-940-8812

18. 2022년 EBS 고교 교재 무상지원(2학기 2차) 신청 안내[허지은]

- 신청기간 : 2022. 7. 12. ~ 8. 28.
- 지원대상 : 국민기초생활수급권자(생계/의료/주거/교육)가정의 청소년
※ 고교생, 검정고시생, 홈스쿨링 포함
※ 차상위 계층해당되지 않음.
※ 생년월일 2003. 1. 1. ~ 2008. 2. 29.인 대상자에 한함.
- 신청방법 : EBSi 홈페이지 개별신청 , 【붙임6】 참고

19. 관내 동향보고 협조 [임성진]

- 보고시기 : 동향 발생 시 수시
- 보고대상 : 마을단위 행사, 사건·사고 및 사소한 사안이라도 알림
- 보고방법 : 남상면 총무담당으로 연락(☎940-7661, 010-3013-3040)
- 협조사항 : 신속한 보고로 상황에 즉시 대처할 수 있도록 협조

【붙임1】

제31회 면민 체육대회 노래자랑 참가 신청

마을명	성명	나이	성별	곡명
춘전				
진목				
남진				
동령				
신기				
둔동				
외등				
묵동				
오계				
상매				
매산				
무촌				
지하				
인평				
송변				
괴화				
청림				
한산				
대현				
월평				
전척				
고척				
임불				
남불				
월포				

만성질환 합병증 검진 대상자 모집 안내

- 사업기간 : ~ 예산소진 시 까지
- 대 상 : 관내 30세 이상 만성질환 환자
- 고혈압·당뇨·이상지질혈증 진단을 받고 현재 약 복용중인 자
- 지원내용 : 만성질환 합병증 검진 비용
- 내과검진 : 혈액, 소변, 경동맥 초음파 검사 등
- 안과검진 : 굴절, 세극등검사 등
- 비 용 : 무료(보건소 본인 부담금 지원)
- 신청방법 : 보건소 내소 신청
- 필요서류
- 주민등록등본 1부.
- 만성질환 완자임을 증명할 수 있는 서류(처방전, 약봉투 등)
[고혈압, 당뇨, 이상지질혈증(고지혈증)]
- 문 의 : 거창군보건소 건강지원담당(☎ 940-8343)

【붙임3】

2 0 2 2 거창박물관 특별전

단아하고 정갈한 마음을 담은
안방가구에서

소박하고 간결하게 꾸민
사랑방 가구까지...

가구에 담긴
선조의 삶



거창박물관

경남 거창읍 수남로2181 문의_055-940-8740
누리집(홈페이지)_www.geochang.go.kr/museum

先

선조의 삶,
가구에 담다



Ancestor's life, put into furniture

祖

거창박물관 | 이리발전소박물관

선조의 삶, 가구에 담다

Ancestor's life, put into furniture

우리 전통 가구는 오랜 세월 우리의 생활감정, 풍토 등에
순응하여 우리의 감각에 맞고 쓰기에 편리한 양식으로
만들어져 현재까지 소중하게 다루어지고 아정을 받고
있습니다.

그렇기에 선조들의 삶의 흔적도 고스란히 담겨있습니다.
이런 점을 염두에 두고 사랑방, 안방 등에서 사용한
특징적인 가구들을 종류별로 다양하게 전시하였습니다.

또한, 18세기 예원(藝苑)의 총수로 불린 문인화가
표암 강세황(表庵 姜世晃, 1713~1791)의 필적은
색다른 감상 기회가 될 것입니다.

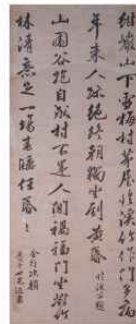

표암 강세황 유묵
表庵姜世晃 遺墨
Calligraphy by Gang Se-hwang

I. 표암 강세황 선생 필적



표암 강세황 행서 팔곡屏

表庵姜世晃行書八曲屏
Eight-panel Folding Screen of Gang Se-hwang's Writing in Semi-cursive Style

II. 안방

나전빗집

納前物置
Lacquered Comb Box
with Mother-of-Pearl Inlay



애기롱

二層籠 Two-level Cabinet



좌경(경대)
座鏡(鏡臺) Mirror Stand

경상

鏡床 Desk



III. 사랑방

반달이

半달이 Chest



문갑

文匣 Stationery Chest



2022 거창박물관 특별전 2022.07.20. - 08.14.

거창박물관 별관 2층 특별전시실

관람시간: 09:00 - 18:00
휴일: 월요일 휴관

【붙임4】

영농폐기물 올바른 배출방법 안내

무상수거 품목

- **폐비닐류** : 검은색비닐(바닥용), 흰색비닐(하우스용)
- **농약 빈 용기** : 플라스틱병, 유리병, 봉지류

배출 방법

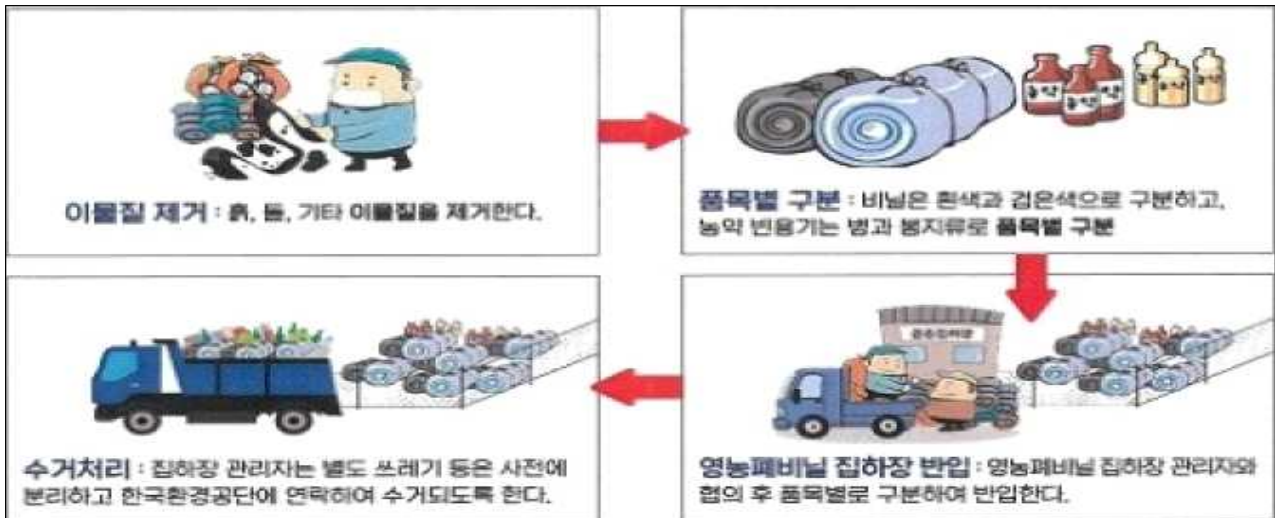

환경공단 수거불가 품목

■ 반사필름, 비료포대, 곤포사일리지 등

- ※ **비료포대** : 봉투에 담거나 재활용가능자원으로 분리하여 배출 (재활용품 분리수거함, 클린하우스 배출)
 - ※ **반사필름** : 흠날리지 않게 묶어 '거창군 매립장'으로 직접 반입처리
 - ※ **'농약' 표기가 없는 유사용기** (착색제, 성장촉진, 영양제, 친환경유기농자재 등) ⇒ '거창군 매립장'으로 직접 반입 처리
 - ※ **곤포사일리지** : 환경공단 수거 불가 품목(EPR제품)으로 영농폐비닐과 따로 분리해서 모아 처리업체 등을 통해 별도 배출
- ▷ EPR(생산자책임재활용제도)대상 품목 수거 안내처: 한국농수산물재활용사업공제조합 ☎ 02-6952-3257)

【행복복지담당】

1. 2022년 정부관리양곡 가격 변동 안내 [오강준]

- 적용시기 : 2022. 8. 1. ~ 12. 31. / 물가상승에 따른 한시적 할인
- 지원대상 : 기초생활수급자, 차상위계층
- 가격표

지원대상	공급가격	
	당초	변경
생계·의료급여 수급자	2,600원/10kg	변동없음
차상위계층	10,900원/10kg	7,900원/10kg

2. 추석명절 위문대상자 추천 [김미현]

- 기 간 : 2022. 7. 27. ~ 2022. 8. 12
- 대 상 : 기초수급자, 차상위 등 저소득가구
- 지원내용 : 거창사랑상품권, 쌀, 라면 지원(예정)
※ 행복복지담당에서 대상자 확인가능

3. 시원한 여름나기 물품 대상자 추천 [김미현]

- 기 간 : 2022. 7. 27. ~ 2022. 7. 29
- 대 상 : 기초수급자, 차상위 등 저소득가구
- 지원물품 : 선풍기(15대), 여름이불(4채)

4. 지역사회보장협의체 『찾아가는 실버영화관』 운영 [김미현]

- 기 간 : 2022. 7. ~ 12. / 월 1회~2회
- 대 상 : 마을주민
- 장 소 : 33개 경로당 또는 마을쉼터
- 내 용 : 「그대를 사랑합니다」 등 영화상영

5. 저소득층 에너지효율 개선사업 대상가구 추천 [김미현]

- 지원대상 : 국민기초생활수급가구, 차상위계층, 복지사각지대
- 지원제외
 - 「주거급여를 받는 자가가구」는 수선유지급여 대상
 - 도배, 장판, 싱크대 등 단순 주택개선 희망 가구 지원 불가
- 사업내용 : 선풍기 설치 및 에너지효율이 떨어지는 벽체(천장)의 단열공사, 창호(창문 등)와 노후 보일러 교체 지원
- 추천기한 : 2022. 10. 31.까지(단, 보일러 교체는 8월 30일까지)

6. 복지사각지대 대상가구 발굴요청 [김미현]

- 대 상 : 마을 주민 중 도움이 필요한 가구
 - 주소득자의 사망, 가출, 행방불명 등으로 생계가 어려운 경우
 - 중한 질병 또는 부상을 당하였으나, 경제적 사유 등으로 치료가 어려운 경우
 - 기타 생활하기 곤란한 경우
- 지원내용 : 가정방문을 통한 가구 실태조사 실시하여 복지서비스 제공 및 연계
- 추천서식

성명	마을	연락처	비고

7. 8월 사랑센터 효나눔 빨래방 운영 [김미현]

- 지원대상 : 거동불편 어르신, 장애인 가구 등
- 지원내용 : 빨래수거, 세탁·건조, 배달
- 운영시간 : 9시~18시(토·일요일, 법정공휴일은 제외)
- 마을별 일정

운 영 일	마 을 명	비 고
8.1(월) / 광복절	춘전, 진목, 남진, 동령	첫째, 셋째 월요일
8.3(수) / 8.17.(수)	신기, 둔동, 외등, 묵동	첫째, 셋째 수요일
8.5.(금) / 8.19.(금)	오계, 상매, 매산, 무촌	첫째, 셋째 금요일
8.8.(월) / 8.22.(월)	지하, 인평, 송변, 괴화	둘째, 넷째 월요일
8.10.(수) / 8.24.(수)	청림, 한산, 대현, 월평	둘째, 넷째 수요일
8.12.(금) / 8.26.(금)	전척, 고척, 임불, 남불, 월포	둘째, 넷째 금요일

※ 취약계층 수거일정 : 화·목요일

8. 코로나19 입원·격리자 생활지원비 지원기준 변경 안내[오강준]

- 적용일자 : 2022. 7. 11.이후 확진자
- 신청기간 : 격리 해제일로부터 3개월 이내
- 대 상 자 : 코로나19 확진자, 격리자, 재택치료자
- 지원기준 : 입원·격리자 가구의 소득이 기준 중위소득 100%이하 금액에 해당하는 가구 ☞ 건강보험료 기준
 < 건강보험료 산정기준표(기준 중위소득 100%) >

가구원수	소득기준	건강보험료 본인부담금(노인장기요양보험료 제외)		
		직장가입자	지역가입자	혼 합
1인	2,334,000	82,112	36,122	-
2인	3,260,000	114,816	103,218	115,672
3인	4,195,000	147,798	144,703	149,666
4인	5,121,000	180,075	187,618	182,739
5인	6,025,000	212,712	229,170	216,279
6인	6,907,000	244,759	269,412	249,469
7인	7,781,000	272,614	303,435	279,532
8인	8,654,000	307,505	342,082	319,763
9인	9,528,000	334,652	369,311	350,228
10인	10,401,000	370,489	408,122	398,320

【개발담당】

1. 2023년 주민숙원사업 대상지 제출 [김휘연]

- 2023년 주민숙원사업 계획수립에 참고하고자 하오니 주민숙원사업 대상지를 제출하여 주시기 바랍니다.
 - 유의사항
 - 사업의 시급성, 공공성 위주의 사업대상지 제출
 - 사유지 편입대상지는 토지사용 동의서 제출
 - 제출기한 : 2022. 8. 10.(수)
- 제출서식 : 【붙임 1】 참조

2. 여름철 안전위험요인 집중 신고기간 홍보 안내 [김휘연]

여름철 안전사고 예방과 안전신고 활성화를 위해 안전위험요인 집중 신고기간을 운영하오니, 안전신문고를 통해 신고할 수 있도록 마을주민들에게 홍보하여 주시기 바랍니다.

- 신고기간 : 2022. 7. 1.(금) ~ 8. 31.(수)
- 신고테마 : 풍수해, 수난사고(물놀이사고 포함), 폭염
- 신고방법 : 안전신문고 앱 또는 포털(www.safetyreport.go.kr) 【붙임2】

3. 대한민국 안전대전환 점검시설 주민신청제 홍보 협조 [김휘연]

대한민국 안전대전환에 따른 점검시설 주민신청제를 운영하오니, 안전사각지대에 있는 시설물들을 신청하여 안전사고를 사전에 예방할 수 있도록 마을주민들에게 홍보하여 주시기 바랍니다.

- 신청기간 : 2022. 8. 16.(화)까지
- 신고대상 : 공공·민간분야 소규모 생활밀접시설* 중점
 - * 마을회관, 경로당, 교량, 복지회관, 산사태 취약지역, 노후건축물 등
 - ※ 제외대상: 관리자(관리주체) 있는 시설물 공사 중·소송분쟁·개별법 점검대상 시설물 등
- 점검기간 : 국가안전대진단 기간 내 점검 실시(2022.8.17. ~ 10. 14.)
- 대한민국 안전대전환 주민점검 신청서 및 안내문 【붙임3】

4. 2022년 폭염대비 예방 홍보 안내 [김휘연]

2022년 5월 20일부터 9월 30일까지 폭염대책 기간 동안 폭염피해 예방 행동 요령 교육 자료를 배부하오니 마을주민들에게 지속적 홍보 및 신속대응에 협조하여 주시기 바랍니다

- 추진기간 : 2022. 5. 20.(금) ~ 9. 30.(금) / 폭염대책기간
- 폭염발령기준
 - 폭염주의보 : 일 최고기온 33°C가 2일 이상 지속될 것으로 예상될 때
 - 폭염경보 : 일 최고기온 35°C가 2일 이상 지속될 것으로 예상될 때
- 폭염대비 행동요령 교육자료 : 【붙임3】

5. 폭염피해자 지원제도 홍보 협조 [김휘연]

- 목 적 : 사망 등 폭염 인명피해에 대한 재난지원금 신청방법 및 처리절차 안내
- 지원내용 : 재난지원금
 - 5백만원(장해 8~14등급), 1천만원(장해 1~7등급), 2천만원(사망)
 - ※ 다른 법령으로 보상비 등이 지원되는 경우 중복지원 불가
- 지원대상 : 폭염으로 인한 온열질환 등의 원인으로 사망 또는 부상을 입은 자
 - 국내 거주 외국인도 재난지원금 지급 가능
 - 판단 기준 : 의사의 진단을 통해 열사병 등 온열질환으로 판정된 경우
- 신청기간 : 2022. 10. 10.(월)까지 / 폭염대책기간 종료일(9.30.)부터 10일 이내
- 신청 및 문의처 : 안전총괄과 복구지원담당(☎055-940-3653)

6. 폭염 예방 『행복문자(SMS) 알림서비스』 홍보 협조 [김휘연]

경상남도 폭염 예방 신규시책으로 고령층 보호자 대상 문자(SMS) 알림 서비스를 다음과 같이 시행하고자 하오니 적극적으로 참여하여 주시기 바랍니다.

- 사 업 명 : 폭염 예방 『행복문자(SMS)알림서비스』 지원 사업
- 사업대상 : 고령층 등 폭염취약계층의 보호자
- 사업내용 : 폭염 특보시 보호자에게 폭염상황 문자 알림 서비스 제공/일 2회
- 신청기간 : 2022. 9. 30.(금)까지 / 신청방법 : 방문, 우편, 팩스 등
- 접 수 처 : 폭염 취약계층* 거주지의 읍·면사무소
 - *폭염 취약계층: 만65세 이상 독거노인, 여름철 야외 활동이 잦은 고령층 등
- 신 청 자 : 폭염 취약계층의 보호자**
 - **보호자 : 자녀, 형제, 친척 및 생활지원사 등
- 제출서류 : 신청서, 개인정보 활용 동의서, 알림 서비스 신청서 【붙임4】

7. 여름철 다슬기 채취로 인한 인명사고 예방 홍보 협조 [김휘연]

최근 물놀이 사고와 함께 다슬기 채취로 인한 인명사고가 빈번하게 발생하고 있습니다. 각 마을 이장님께서서는 마을방송 등을 통하여 다슬기 채취시 안전수칙을 홍보하여 인명사고 예방에 협조하여 주시기 바랍니다.

- 홍보용 리플릿 : 【붙임5】

【붙임1】

사 업 건 의 서

영농불편 및 주민불편해소를 위하여 아래와 같이 주민숙원 사업을
건의 하오니 정비하여 주시기 바랍니다.

우선 순의	마을명	사 업 명	위 치	사 업 량	비고
1					
2					
3					
4					
5					

2022. . . .

마을대표 이장 (인)

새마을지도자 (인)

개발위원장 (인)

개발위원 (인)

개발위원 (인)

마을주민 (인)

남상면장 귀하

【붙임2】 여름철 안전위험요인 집중 신고기간 운영 계획

「대한민국 안전 대전환」 여름철 「안전위험요인 집중 신고기간」 운영 계획

□ 추진 배경

- 여름철 발생 빈도가 높은 재난·사고를 테마로 선정, 선제적 집중 신고를 통한 적시 안전조치로 인명·재산피해 감소 기여
- 사고 예방과 위험요인 개선에 효과가 높은 안전신고 활성화 필요

□ 운영 개요

- (기간 /참여) '22. 7. 1. ~ 8. 31. / 국민(외국인 포함) 누구나
- (신고방법) 안전신문고 앱 또는 포털(www.safetyreport.go.kr)
- (집중신고 분야) : 풍수해^①, 수난사고^②(물놀이 사고 포함), 폭염^③

- ① **풍수해** : 재난환경의 불확실성 증가로 호우태풍산사태 등의 인명피해 예방 강조
※ '20년은 역대 최장기간 장마로 인명피해 46명 발생(11년 만에 최대) 대비 '21년은 짧은 장마(역대 3위)로 인명피해 3명이 발생하는 등 기후변화의 예측과 재난대응이 어려움
- ② **수난사고** : 갯바위·무인도서·물놀이 금지구간 등 기존 피서지 외 지역 인명피해 증가와 다슬기 채취·신종레저시설(출렁다리, 스카이워크 등) 사고 등 예방
※ 최근 5년('17~'21년)간 연안해역(갯바위, 무인도서 등)에서의 인명피해(595명)가 해수욕장(27명) 대비 22배 발생, 국립공원내에서는 물놀이 금지구간에서의 익수사고가 5명 발생
- ③ **폭염** : 온열질환자 증가 추세에 따라 신고 활성화로 취약계층시설 관리 강화
※ '21년 온열질환자는 1,376명(사망 20명)으로, '20년 1,078명(사망 9명) 대비 27% 증가

□ 신고 홍보방안

- (온 라 인) 안전신문고(앱·포털), 행안부 홈페이지·유튜브·페이스북·트위터 등
- (오프라인) 홍보 포스터 제작 및 지자체 배포(약 1만부) 및 보도자료 등
- 안전신문고 회원 대상 알림톡 발송 및 지자체, 민간단체 등에 홍보 협조 요청
- (민간기업) 국민참여 유도를 위한 테마신고 이벤트 실시(7.1.~8.31.)
- 민간협약기업 BGF리테일과 연계 추진(참여자 200명 선정, 모바일 CU쿠폰 5천원 상당 지급)

【붙임2-2】 대한민국 안전대전환 주민점검 안내문

「대한민국 안전대전환」

주변에 점검이 필요한 시설을 직접 신청해 주세요.

- 신청기간 : '22. 8. 16.(화)까지
- 신청방법 : 시·군 읍·면·동에 신청서 비치, 민원인 신청
- 선정방법 : 시·군별 자체선정
- 대상선정 : 공공, 민간분야 소규모 생활밀접시설 중점
 - ※ 선정제외 : 시설(물) 관리자 有, 공사중 건물, 소송(분쟁), 법적 점검 등
- 점검기간 : 국가안전대진단 기간 점검 실시(8.17.~10.14.)
- 점 점 자 : 시·군별 점검반 구성
 - (현장방문) 점검시설의 불안전 요인 파악(의견 청취 등)
 - (점검실시) 육안점검과 필요에 따라 점검 장비 등을 활용
 - (점검결과) 원인, 위험의 정도, 보수·보강 방법 등 도출
 - (후속조치) 시설 관리주체가 보수·보강 등 조치토록 안내
- 결과통보 : 점검후 1주일 이내에 관리주체와 신청인에게 통보
- 처리절차

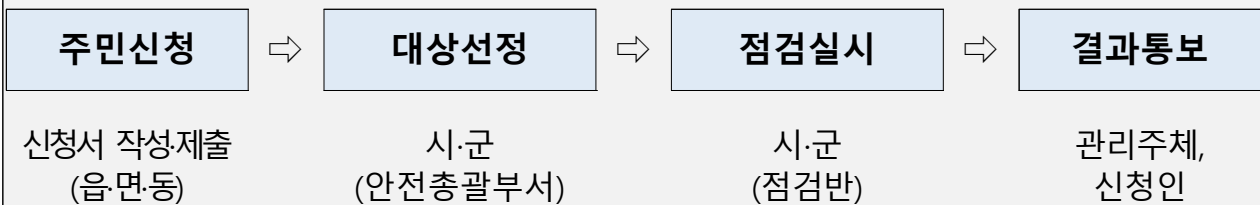

【붙임3】 폭염대비 행동요령 교육자료

【평상시 행동요령】

핵심 행동요령

- 폭염은 열사병, 열경련 등의 온열질환을 유발할 수 있으며, 심하면 사망에 이르게 됩니다.
- 뿐만 아니라, 가축·수산물 폐사 등의 재산피해와 여름철 전력 급증 등으로 생활의 불편을 초래하기도 합니다.
- 더위가 잦은 여름철에는 다음 사항을 숙지하여 피해를 사전에 예방할 수 있도록 미리 준비합니다.

상세 행동요령

1. 여름철에는 항상 기상상황에 주목하며 주변 사람들과 함께 정보를 공유합니다.

- 여름철에는 TV, 라디오, 인터넷 등을 통해 무더위와 관련한 기상상황을 수시로 확인합니다.

2. 열사병 등 온열질환의 증상과 가까운 병원 연락처 등을 가족이나 이웃과 함께 사전에 파악하고 어떻게 조치해야 하는지를 알아둡니다.

- 집에서 가까운 병원 연락처를 알아두고, 본인과 가족의 열사병 등 증상을 확인합니다.
- 어린이, 노약자, 심뇌혈관질환자 등 취약계층은 더위에 약하므로 건강관리에 더욱 유의해야 합니다.
- 더위로 인한 질병(땀띠, 열경련, 열사병, 울열증, 화상)에 대한 증상과 대처방법을 사전에 알아둡니다.

3. 폭염예보에 맞추어 무더위에 필요한 용품이나 준비사항을 가족이나 이웃과 함께 확인하고 정보를 공유합니다.

- 에어컨, 선풍기 등을 사용할 수 있도록 사전에 정비합니다.
- 집안 창문에 직사광선을 차단할 수 있도록 커튼이나 천, 필름 등을 설치합니다.
- 외출하는 경우를 대비하여 창이 긴 모자, 햇빛 가리개, 썬크림 등 차단제를 준비합니다.
- 정전에 대비하여 손전등, 비상 식음료, 부채, 휴대용 라디오 등을 미리 확인해 둡니다.
- 단수에 대비하여 생수를 준비하고, 생활용수는 욕조에 미리 받아 둡니다.
- 오래된 주택은 변압기를 사전에 점검하여 과부하에 대비합니다.
- 장거리 운행계획이 있다면 폭염에 의해 도로, 철도 선로 변형 등으로 교통사고 등이 발생할 수 있으므로 신중히 판단합니다.

4. 무더위 안전상식

- 냉방기기를 사용하는 경우에는 실내·외 온도차를 5℃ 내외로 유지하여 냉방병을 예방하도록 합니다.
(건강 실내 냉방온도는 26℃~28℃가 적당)
- 무더위에는 카페인이 들어간 음료나 주류는 삼가고, 생수나 이온음료를 마시는 것이 좋습니다.
- 여름철 오후 2시에서 오후 5시 사이는 가장 더운 시간으로 실외 작업은 되도록 하지 않습니다.
- 여름철에는 음식이 쉽게 상할 수 있으므로 외부에 오랫동안 방치된 것은 먹지 않습니다.

5. 취약계층 안전 확인

- 어린이, 노약자 등은 사전에 연락처를 확인하고 폭염 대처 상황을 꼼꼼하게 챙깁니다.

【폭염발생 시 행동요령】

핵심 행동요령

- TV, 라디오, 인터넷 등에서 폭염이 예보된 때에는 최대한 야외활동을 자제하고 주변의 독거노인 등 건강이 염려되는 분들의 안부를 살펴봅니다.

폭염발생 시

1. 일반 가정에서는 가족들과 함께

- 야외활동을 최대한 자제하고, 외출이 꼭 필요한 경우에는 창이 넓은 모자와 가벼운 옷차림을 하고 물병을 반드시 휴대합니다.
- 물을 많이 마시고, 카페인이 들어간 음료나 주류는 마시지 않습니다.
- 냉방이 되지 않는 실내에서는 햇볕을 가리고 맞바람이 불도록 환기를 합니다.
- 창문이 닫힌 자동차 안에는 노약자나 어린이를 홀로 남겨두지 않습니다.
- 거동이 불편한 노인, 신체허약자, 환자 등을 남겨두고 장시간 외출할 경우에는 친인척, 이웃 등에 부탁하고 전화 등으로 수시로 안부를 확인합니다.
- 현기증, 메스꺼움, 두통, 근육경련 등의 증세가 보이는 경우에는 시원한 곳으로 이동하여 휴식을 취하고 시원한 음료를 천천히 마십니다.

2. 직장에서는 직원들과 함께

- 휴식시간은 장시간 한 번에 쉬기보다는 짧게 자주 갖는 것이 좋습니다.
- 야외 행사, 스포츠경기 등 각종 외부 행사를 자제합니다.
- 점심시간 등을 이용하여 10~15분 정도의 낮잠으로 개인 건강을 유지합니다.
- 직장인들은 편한 복장으로 출근하여 체온을 낮추도록 노력합니다.
- 냉방이 되지 않는 실내에서는 햇볕이 실내에 들어오지 않도록 하고, 환기가 잘 되도록 선풍기를 켜고 창문이나 출입문을 열어둡니다.
- 건설 현장 등 실외 작업장에서는 폭염안전수칙(물, 그늘, 휴식)을 항상 준수하고, 특히, 취약시간(오후 2~5시)에는 '무더위 휴식시간제'를 적극 시행합니다.

3. 학교에서는 학생들과 함께

- 초·중·고등학교에서 에어컨 등 냉방장치 운영이 곤란한 경우에는 단축수업, 휴교 등 학사일정 조정을 검토하고, 식중독 사고가 발생하지 않도록 주의합니다.
- 냉방이 되지 않는 실내에서는 햇볕이 실내에 들어오지 않도록 하고, 환기가 잘 되도록 선풍기를 켜고 창문이나 출입문을 열어둡니다.
- 운동장에서의 체육활동 및 소풍 등 각종 야외활동을 자제합니다.

4. 축사·양식장에서는 지역 주민들과 함께

- 축사 창문을 개방하고 지속적인 환기를 실시하며, 적정 사육 밀도를 유지합니다.
- 비닐하우스, 축사 천장 등에 물 분무 장치를 설치하여 복사열을 낮춥니다.
- 양식 어류는 꾸준히 관찰하고, 얼음을 넣는 등 수온 상승을 억제합니다.
- 가축·어류 폐사 시 신속하게 방역기관에 신고하고 조치에 따릅니다.

5. 무더위쉼터 이용

- 외부에 외출 중인 경우나 자택에 냉방기가 설치되어 있지 않은 경우 가장 더운 시간에는 인근 무더위쉼터로 이동하여 더위를 피합니다.
- 무더위쉼터는 안전디딤돌 앱, 시군구 홈페이지 등에서 확인할 수 있으며 평소에 위치를 확인해 둡니다.

위험한 다슬기 채취 안돼요~~!

이것만은 꼭 기억해 주세요!

1 두 명 이상 함께 가요

혼자 가지 말고 **다른 사람들과 함께** 들어가요. **위험**에 처했을 때 **도움**을 요청할 수 있어요.



2 식사, 음주 후엔 안돼요

건강 상태가 좋지 않을 때나, 몹시 배가 고프거나 **식사·음주 후**에는 다슬기 채취를 하지 않아요.



3 밤에는 안돼요

낮선 곳이나 어두워진 뒤에는 다슬기 채취를 하지 않아요.



4 구명조끼 착용해요

하천에 있는 돌은 울퉁불퉁하고, 이끼가 끼어 미끄러우니 **미끄럼 방지 신발**, **구명조끼** 등 안전장비를 착용해요. 다슬기 채취망에는 **부유물질(스티로폼)** 등을 부착하여 사고를 예방합니다.



5 119에 신고해요

물에 빠진 사람을 발견하면 주위에 소리쳐 알리고 즉시 **119에 신고**해요. 구조에 자신이 없으면 물속에 뛰어 들지 않습니다.



이것만은 꼭 알아두기!

준비운동 하기

- ▶ 물에 들어가기 전 **손, 발** 등의 경련을 방지 하기 위해 반드시 준비운동을 합니다.
- ▶ 심장에서 먼 부분부터 물을 적신 후 들어갑니다.

다리 → 팔 → 얼굴 → 가슴 → 등

휴식 하기

- ▶ 다슬기 채취 중 몸에 소름이 돋고 피부가 당겨질 때에는 몸을 따뜻하게 감싸고 휴식을 취해요.

이 경우는 다리에 쥐가 나가거나 근육에 경련이 일어나 상당히 위험한 경우가 많으므로 특히 주의합니다.

【 경제산업담당 】

1. 마을 정자목 및 노거수 병해충방제 대상지 수요조사 안내 [신영환]

- 신청기한 : 2022. 7. 27.(수) 까지
- 방제대상 : 정자목 및 노거수 등 생활권 산림 내 수목
- 방제방법 : 지상(차량)방제
- 방제약제 : 친환경 제재(충사탄·응진짱 등)
- 신청시 주의사항
 - 양봉, 농산물 건조·집재 등 약해 피해가 없을 것
 - 2.5톤 방제차량 진입이 가능할 것
 - 신청 시 수종 및 분수를 정확히 기재할 것
 - 현지상황(양봉, 농산물건조 등) 및 기상여건에 따라 방제 불가능 할 수도 있음
 - 자체 방제계획 일정 우선으로 하며, 신청자에게 사전 연락 후 방제 예정
 - ※ 정확한 방제일정 예고가 어려우며 기상여건에 따라 방제가 지연 가능함
- 신청서식

연번	마을	신청자 (이장님)	연락처	위치	수종	분수	비고
(예시)	무촌	홍길동	010-1231-5678	남상면 무촌리 123번지	느티나무	1	
1							
2							

2. 2022년 임산물 종자·종묘(묘목) 지원사업 신청 [신영환]

- 신청기한 : 2022. 8. 5.(금)까지
- 신청대상 : 임산물 소득원의 지원대상 품목 생산자 및 생산자단체
 - ※ 생산자 : 임업 및 산촌 진흥촉진에 관한 법률에 의한 임업인 등(임업후계자, 독립가, 신지식임업인)
 - ※ 생산자단체의 경우, 마을회 및 작목반 등 일반단체 신청 불가
- 지원품목 : 임산물 종자 또는 종묘(묘목) 구입비 지원
- 보조비율 : 보조 50%, 자부담 50%
- 지원기준
 - 보조사업 신청대상은 거창군 거주자(주민등록기준)에 한함
 - 본인 소유 임야(토지) 신청이 원칙이며 타인 소유일 경우 임대차 계약서 첨부 필수
 - 「종자산업법」 제37조에 따라 시장·군수·구청장에게 ‘종자업’ 을 등록한 자이거나, 같은법 제38조에 따라 ‘생산·수입판매 신고’ 를 한 자에게서 구입
 - 산양삼 종자종묘는 전문기관(한국임업진흥원)에서 실시하는 생산적합성 조사에 합격한 종자 또는 종묘에 한정
 - ※ 산양삼 피종·식재하고자 하는 토양에 대한 생산적합성조사가 완료되어야 함
 - 3년생 이상 종묘(종근)는 지원불가

- 지원단가
 - 사업계획에 의한 실소요액을 기준으로 업체별 견적가에 의함
 - ※ 신청사업 중 동일 품목·규격의 경우 최저가 일괄 적용
 - 산양삼 종자·종묘는 20만원/kg이하로 지원
- 지원한도
 - 사업자별(가족포함) 보조 5,000천원 초과 불가
- 제출서류 : 거창군 보조금 지원 신청서 및 사업계획서, 업체 견적서(필수), 업체 종자업등록증, 기타 보조사업 관련서류(사업예정지 소유권 관련 확인서류), 경영체등록 확인서, 전년도 임산물 판매 납품확인증 등 기타증빙자료
 - ※ 경영체등록확인서 및 납품확인증은 신청량이 사업량을 초과할 경우 비교용으로 사용할 예정으로 미제출시 불이익을 당할 수 있음
- 제출기관 : 산림과(산림조성담당 ☎055-940-3466), 면사무소(경제산업담당)

3. 농업진흥지역 변경(해제) 신청 안내 [신영환]

「농지법」 제31조 및 「농지법 시행령」 제28조에 따라 농업진흥지역 해제를 위한 ‘경상남도 농업농촌 및 식품산업정책심의회’ 를 2022년 8월 말에 개최 예정이라고 하오니, 농업진흥지역 해제를 원하시는 마을에서는 심의안건과 해제요약서를 첨부하여 신청기일까지 제출하여 주시기 바라며,

농업진흥지역 해제 시에는 「농지법」 제31조의2에 따라 미리 주민의견 청취절차를 거쳐야 하므로 토지소유자 및 해당 지역주민의 의견청취 결과를 반드시 첨부하여 농업진흥지역 해제 요청하시기 바랍니다. ※ 주민의견 미첨부시 심의 불가

- 신청기한 : 2022. 8. 17.(수)까지
- 문 의 처 : 농업기술센터 농업축산과 농정담당(☎940-8122)
- 신청서식 : 면사무소 경제산업담당 비치

4. 스마트 영림일지 앱 (임업E지) 설치 안내 홍보 협조 [신영환]

임업·산림 공익직접지불제도(임업직불금) 경영활동 기록을 위한 스마트 영림일지 앱(임업E지)을 안내하오니 마을이장님께서도 임가가 앱을 설치하여 일지작성할 수 있도록 홍보하여 주시기 바랍니다.

- 임업E지 설치 및 일지작성 방법
 - 유튜브(<https://youtu.be/NHIyAP3WQJs>) 접속 후 동영상 시청
- 세부사항 : 남상면 홈페이지 공지사항란 참조

5. 제28회 경상남도 자랑스런 농어업인상 신청 안내 [신영환]

- 신청기한 : 2022. 8. 19.(금)까지
- 신청자격 : 도내에 거주하는 농어업인(창의개발부문은 연구전문인 포함)으로 신청부문별로 다음의 조건을 갖춘 자
- 접수처 : 농업기술센터 농업축산과 농정담당(☎940-8125)
- 세부내용 : 남상면 홈페이지 공지사항란 참조

6. 2022년도 신지식농업인 선발계획 안내 [신영환]

- 접수기간 : 2022. 7. 18. ~ 7. 29.(공휴일 제외)
- 선발대상 : 나이,성별,학력에 관계없이 농산물의 생산,유통,가공,저장 등 농업 및 관련 사업에 종사하는 농업인 또는 농업법인
- 선발기준 : 창의성, 실천성, 가치창출성, 자질 등 종합평가
- 접수장소 : 농업기술센터 농업축산과 농정담당(☎055-940-8125)
- 접수방법 : 방문접수(우편접수 불가)
- 세부내용 : 남상면 홈페이지 공지사항란 참조

7. 농업기본공익직불금과 임업산림공익직불금 중복수령 관련 안내 [신영환]

- 농업·임업 직불금 간 중복수령 가능 여부
 - 동일 토지 내에서는 농업직불금, 임업직불금 중복수령 금지
 - 직전년도 소규모농가직불금 수령 시 농가지급받은자와 농가구성원 전체가 당해연도 임업직불금 중 임산물생산업 직불금 지급 대상에서 제외
- ※ 단, 올해에 한해서 2021년 소규모농가직불금 받으신분들이 2021년 소규모 농가직불금 자진반납 또는 면적직불금으로 전환한 경우 올해 임업직불금 수령이 가능합니다. 소규모농가직불금을 반납 또는 정산한 경우라도 임업직불금 지급요건을 충족해야 지급대상자가 될 수 있고 지급액이 적을 수도 있음
- 세부내용 : 【붙임1】 참조

8. 2022년도 임업·산림 공익직접지불금 신청 안내 [신영환]

- 신청기간 : 2022. 7. 1. ~ 8. 1.(1개월간)
- 신청방법 : 산지 소재지 읍·면·동사무소 방문 신청
- * 신청 대상 산지가 2개소 이상일 경우 면적이 가장 넓은 소재지의 읍·면·동사무소
- 신청대상: 2022.6.30.까지 「농어업경영체 육성 및 지원에 관한 법률」 제4조에 따라 임야대상 농업경영정보를 등록 완료한 산지 / 임업인 농업법인
- 세부내용 : 남상면 홈페이지 공지사항란 참조
- 기타사항 : 2022년도 임업직불제 지급 대상자는 2022년도 9월 말까지 “임업 직불제 임업인 의무교육” 을 온라인【붙임2】으로 이수하여야 하며, 미이수 시 직불금 금액이 감액될 수 있음

9. 임업직불제법 시행 전 임업경영체 등록 안내 [신영환]

- 시 행 일 : 2022. 10. 1.
- 임업직불제 종류
 - 임산물생산업직불금 : 산지에서 단기소득 임산물생산업에 종사하는 임업인에 지급
 - 육림업 직불금(3ha이상) : 산지에서 육림업 종사하는 임업인에 지급
 - ※ 소규모 임가 직불금(0.1 ~ 0.5ha), 면적 직불금(0.1ha이상), 지급상한면적 30ha
- 지급대상산지 : **2019. 4. 1. ~2022. 9. 30. 임야 대상 농업경영체 등록 산지**
(지급제외 산지) 국공유림, 타직불금 신청산지, 산지전용허가, 산업단지 등
- 대상자 요건 : 농업 외 종합소득금액 3,700만원 미만, 매년 90일 이상 임업에 종사, 산지소재지와 동일 또는 연접 사군구 농촌에 주소를 둔 임업인
- 임업경영체 등록 : **22년 6월말까지 완료하여야 올해 임업직불금 신청 할 수 있음**
*** '22년 9월 말까지 등록 완료하지 않은 산지는 향후 임업직불제를 수령할 수 없음**
- 임업경영체 등록처 : 함양국유림관리소(☎055-960-2538~9),
서부지방산림청(☎063-620-4655~9)

10. 2022년도 하반기 경상남도 농어촌진흥기금 융자 신청 안내 [신영환]

- 신청기한 : 2022. 7. 29.(금)까지
- 융자규모 및 자금용도 등 (단위 : 백만원)

지원대상	농업 및 수산업 경영자금	비 고
융자규모	11,500백만원	
자금용도	운 영 자 금	
융자기간	1년 거치 3년 균분상환	
지원한도	개인 : 30백만원, 법인 : 50백만원	

- 지원대상 : 도내 거주하는 농어업인 및 도내 주된 사무소를 둔 농어업관련 법인·생산자단체
☞ 융자지원 대상자로 선정 또는 융자받은 후 타 시·도로 전출하는 경우 융자지원 대상자 선정 취소 또는 융자금 회수
- 지원사업
 - 운영자금 : 농·수산물 생산, 가공, 유통, 판매, 수출을 위한 사업으로 농어업인, 농어업 관련법인 및 생산자 단체의 운영자금
- 대출금리 : 연리 1.0%
- 신청장소 : 신청인의 주소지 읍·면·동 주민센터(우편접수 불가)
- 융자취급기관 : 도내 소재 NH농협은행 시·군지부
- 세부내용 : 남상면 홈페이지 공지사항란 참조

11. 2022년 과수화상병·과수가지검은마름병 발생 신고 협조 [신영환]

2022년 과수화상병·과수가지검은마름병 발생조사를 아래와 같이 추진하고자 하오니, 마을이장님께서서는 마을방송을 통해 관내 사과·배 농가들의 집중 조사기간내 자가 예찰을 독려하여 주시고, 농가 의심주 발생 시 과수화상병 대책상황실(940-8240)로 신고할 수 있도록 홍보하여 주시기 바랍니다.

- 기 간 : 2022. 5. 2. ~ 11. 4. / 4회
- 조사대상 : 관내 사과·배 과수원 및 묘목장
- 농가신고제 운영(신고전화 940-8240, 1833-8572)
 - 재배 농가 의심증상(【붙임3】) 발견 시 지체없이 신고하도록 규정
 - 의심주를 신고하지 않으면 500만원 이하의 과태료 부과

12. 버섯 의무자조금단체 회원가입 신청서 접수기한 연장 알림 [신영환]

- 신청기한 : 2022. 12. 31.(토)까지
- 신청대상 : 버섯 경작자, 버섯 취급 생산자단체(농협)
 - 버섯 경작자
 - * 단, 재배면적이 1,000㎡미만인 경작자는 제외하나, 경작자가 희망할 경우 가능
 - 버섯 취급 생산자단체(농협)
 - * 단, 전년도 취급액 1억원 미만 농협은 제외
- 품 목 : 버섯(표고, 송이, 목이, 석이, 능이, 싸리, 꽃송이, 복령)
- 신 청 서 : 면사무소 경제산업담당 비치

13. 사과원 미등록 착색제 사용 금지 및 수확기 착색관리 홍보 협조 [신영환]

올해 이른 추석(전년대비 12일 빠름)으로 사과 조기 출하를 위해 등록되지 않은 불법 착색제 사용이 우려되는 상황입니다.

미등록 착색제를 살포한 사과는 품질(경도, 저장성)이 저하됨은 물론 사과의 이미지를 훼손하는 주요한 원인으로 지적되고 있으며,

미등록 농약을 판매한 자는 「농약관리법」 제31조의3에 따라 3년 이하의 징역 또는 3천만원 이하의 벌금, 미등록 농약을 사용한 자는 「농약관리법」 제40조에 따라 500만원 이하의 벌금의 엄중한 처벌을 받게 됩니다.

따라서 마을이장님께서서는 사과농가가 미등록 착색제를 사용하지 않고 숙기에 맞는 고품질 사과가 생산될 수 있도록 착색기 과원 관리요령[붙임4]을 사과농가에 안내하여 주시기 바랍니다.

- 홍보내용 : 사과 착색기 과원관리 요령 1부.

14. 2022년산 맥류(보리, 호밀) 보급종 신청 안내 [최효운]

- 교육기간 : 2022. 7. 21. ~ 8. 23.
- 공급가격 : 2 작물 4품종

(단위: 원/20kg)

품종명	공급가격		소독	미소독	비고
	작물	품종			
겉보리	큰알보리1호		26,610	25,060	
청보리	영양보리				
쌀보리	흰찰쌀보리		28,380	26,830	
호밀	곡우호밀		-	41,590	

- 공급기간 : 2022. 9. 13. ~ 10. 11.(신청 시 선택한 지역농협으로 공급)
- ※ 신청자가 많을 경우, 마을별 물량 조정 예정

15. 2022년 공익직불제 농업인 자동전화교육 운영 안내 [최효운]

- 교육기간 : 2022. 7. 25. ~ 7. 30.
- 교육대상 : 공익직불금 신청 70세 이상 농업인
- ※ 기존 80세 이상 농업인에서 대상 확대
- 방 식 : (농관원) 교육전화 발신 → (농업인) 5분간 전화 청취

휴대폰 또는 집전화로 걸려오는 전화(1644-3656)를 받고 교육수강

- ▶ (시작) 전화를 받으면 **"안녕하세요? 배우 김재원입니다. 기본형 직불금을 받으시는 농업인은 ..."**로 시작
 - * 별도의 키패드 조작은 없으며 5분 이상 듣기만 하면 됨
- ▶ (종료) 마지막 부분인 **"농업인 의무교육 전화교육편, 끝까지 잘 들어주셔서 감사합니다. 수고하셨습니다."**까지 듣고 전화를 끊음(완료 안내문자 발송됨)
- ▶ (콜백) 걸려온 전화를 받지 못했거나 끝까지 듣지 못한 경우, 1644-3656으로 직접 전화를 걸어서 재수강 가능
 - * 반드시 전화가 걸려왔던 그 전화기(전화번호)로 다시 전화해야 함

16. 2023년 식량산업분야 도비 지원사업 수요조사 안내 [최효운]

- 조사기간 : ~ 8. 3.(수) 까지
- 대상사업

연번	사업명(기존)	매칭비율	비고
1	논타작물재배지원사업	도비 20%, 시군비 80%	
2	고품질 쌀 생산단지 조성	도비 14%, 시군비 56%, 자부담 30%	
3	쌀 생산소비 다양화 단지 지원 (구, 기능성 쌀 생산단지 조성)	도비 14%, 시군비 56%, 자부담 30%	
4	벼 공동 육묘장 지원	도비 10%, 시군비 40%, 자부담 50%	
5	식량생산다목적 창고지원	도비 10%, 시군비 40%, 자부담 50%	
6	우리밀 육성 지원	도비 14%, 시군비 56%, 자부담 30%	
7	고품질 잡곡 재배단지 조성	도비 14%, 시군비 56%, 자부담 30%	

① 논 타작물재배 지원사업

- 지원단가 : 1,000~1,300천원/ha
- 지원비율 : 도비 20%, 시·군비 80%
- 지원내용 : 논에 타작물재배 시 생산장려금 지원
- 지원대상 : '21~22년 참여농지, '23년 신규전환 농지

② 고품질 쌀 생산단지 조성

- 지원단가 : 생산단지 800천원/ha, RPC 등 30,000천원/1개소
- 지원비율 : 도비 14%, 시·군비 56%, 자부담 30%
- 지원내용 : 농자재, 품질관리, 교육홍보비, 포장재 등
 - (단지) 종자, 비료(저질소 완효성), 논물수위조절기 등 농자재 지원
 - (RPC등) 품질관리, 교육홍보비, 포장재비 등
- 지원대상 : 단지별 100ha이상의 연합단지 또는 단독생산단지
 - (연합단지) 5인 이상 15ha이상 단지의 연합형태

③ 쌀 생산·소비 다양화 단지 조성(구, 기능성쌀생산단지조성)

- 지원단가 : 800천원/ha
- 지원비율 : 도비 14%, 시·군비 56%, 자부담 30%
- 지원내용 : 농약을 제외한 종자대, 소모성 농자재, 포장재 개발 및 제작
- 지원대상 : 단지별 대표자가 선임된 5인 이상 10ha이상 재배단지
 - ※ 다수성, 사료용, 찰벼, 밀키친 품종을 제외한 특수미

④ 벼 공동 육묘장 설치 지원

- 지원기준 : 600백만원(개소당 660㎡ 이상)
- 지원비율 : 도비 20%, 시·군비 30%, 자부담 50%
- 지원대상 : 농업법인, 농협조직 등 육묘장을 공동으로 이용할 수 있는 경영체
- 지원내용 : 벼 자동화 육묘장 설치
 - 시설하우스, 녹화장, 발아·온도제어시설 및 살수장치 등

⑤ 식량생산 다목적 창고지원

- 지원기준 : 362,000원/㎡(1,200,000원/평)
- 지원비율 : 도비 10%, 시·군비 40%, 자부담 50%
- 지원대상 : 농업경영체 등록 농업인, 작목반, 농업법인
- 지원내용 : 농산물·농기자재보관, 선별 등 다목적 활용 창고 신축

⑥ 우리밀 육성지원

- 지원비율 : 도비 14%, 시·군비 56%, 자부담 30%
- 지원내용
 - (생산지원) 우리밀 종자 및 비료 구입비 지원
 - (우리밀 소비촉진 지원) 소비촉진을 위한 홍보물 제작 등
 - (밀사리 문화행사) 국산밀 우수성 홍보 행사 등
 - ※ 밀사리 문화행사는 시·군 순회개최

⑦ 고품질 잡곡 재배단지 조성지원

- 지원비율 : 도비 14%, 시·군비 56%, 자부담 30%

- 지원한도 : 8,000천원(농자재+농기계)/ha
 - 농자재 : 800천원/ha
 - 농기계 : 실 구매가격(농기계 또는 농자재+농기계 : 8,000천원/ha)
- 사업내용 : 잡곡관련 농자재 및 농기계 구입비 지원
- 자격요건 : 농업경영체 등록 농업인 중에서 대상품목 재배단지에 소속된 농가
 - ※ 우선순위 ① 10ha이상 집단재배단지
 - ② 공동농작업 시행 단지
 - ③ 전년도 벼 식재 농지 또는 논타작물사업 참여 농지
- 대상품목 : 잡곡(팥, 울무 등), 두류, 서류 포함

17. 2023년 식량산업분야 도비 지원사업 수요조사 [최효은]

- 조사기간 : 2022. 7. 20. ~ 8. 1.
- 조사내용 : 2023년 식량산업분야 도비 지원사업
(농약안전사용 장비 지원, 공동농작업 대행료 지원)
- 대상사업
 - ① 농작업 보호장비 지원
 - 지원단가 : 50천원/세트
 - 지원비율 : 도비 20%, 시군비 80%
 - 사업내용 : 농약 안전사용 장비 세트(방제복, 마스크 일체) 구입 지원
 - 지원대상 : 고령농, 영세농, 여성농업인 등 사회적 약자 우선배려
 - ② 공동농작업 대행료 지원
 - 지원단가 : 120천원 한도/ha
 - 지원비율 : 도비 20%, 시군비 80%
 - 지원내용 : 무인헬기 및 광역방제기 공동방제 농작업 대행료
 - 지원대상 : 논에 타작물 재배 참여실적이 있는 들녘 최우선 선정

18. 2023년 가축폐사축처리 및 한우사료첨가제지원사업 수요조사[이다정]

- 조사기간 : 2022. 8. 12.(금)까지
- 대상사업 : 가축 폐사축 처리기 설치지원, 축산농가 사료첨가제

세부사업명	지원단가	합계	도비	시군비	자부담	비고
가축폐사축 처리시설 및 폐사축 저장 보관고	30,000천원/대	100	10	40	50	
축산농가 사료첨가제 (비타민제, 규산염제)지원	30천원/포	100	10	40	50	

19. 2022년 여성농업인 바우처 지원사업 카드발급 안내[이다정]

- 발급기간 : 2022. 6. 27(월)부터
- 사업대상 : 개별 문자 안내(2022. 6. 8.)
- 발급장소 : NH농협은행 거창군 지부 ※ 지역농협 카드발급 불가
- 발급방법 : 신분증 및 자부담금 26,000원 지참하여 방문

20. 2023년 가축분뇨처리지원사업 수요조사[이다정]

- 조사기간 : 2022. 8. 10.(수)까지
- 대상사업

세부사업명	지원한도	합계	도비	시군비	자부담	비고
가축분뇨처리 기계장비 지원사업	① 급속발효기 : 150백만원/개소 ② 악취저감기계장비 : 30백만원/개소 ③ 가축분퇴비처리기 : 30백만원/개소 ④ 원심분리기 : 50백만원/개소	100	10	40	50	견적서 첨부
축사시설 환경개선	① 에어컨 : 1,500천원/대 ② 환풍기 : 600천원/대 ③ 온도조절장치 : 350천원/대 ④ 액상급이기 : 900천원/대 ⑤ 계량장치 : 950천원/대 ⑥ 대용유 혼합기 : 2,200천원/대 ⑦ 모기퇴차기 : 100천원/대	100	10	40	50	견적서 미첨부

※ 가축분뇨 급속발효기, 악취저감 시설장비, 가축분 퇴비처리 기계장비, 원심분리기 지원사업 의 경우 반드시 견적서가 첨부되어야 함

※ 급속발효기 등 가축분뇨처리 기계장비는 (사)한국축산환경시설기계협회 등에서 제조업체별 제공한 가격 및 제품사양 정보를 기준으로 지원

※ 악취방지제, 수분조절제 지원사업은 수요조사 제외

21. 2023년 곤충관련 지원사업 수요조사 [이다정]

- 조사기간 : 2022. 8. 4.(목)까지
- 사업내용 : 곤충사육 기자재(설치) 및 사료비 구입지원
- 대상사업요약

세부사업명	지원한도	합계	도비	시군비	자부담
유용곤충 사육시설 지원사업	① 곤충건조기 : 5,000천원/대 ② 곤충선별기 : 3,000천원/대 ③ 곤충사료배합기 : 10,000천원/대 ④ 곤충저온저장고 : 6,000천원/대 ⑤ 선반 : 400천원/대 ⑥ 곤충사료 : 10천원/포 ⑦ 기타 곤충사육 관련시설 : 10,000천원/대	100	10	40	50
친환경 곤충사료화 지원사업	10,000천원/개소	100	10	40	50

22. 22년 축산농가 감염성 폐기물 처리사업 홍보[이다정]

- 사업기간 : 연중
- 지원대상 : 축산업등록(허가)농장
- 사업내용 : 주사기, 백신공병 등 농장 발생 감염성 폐기물 처리에 소요되는 비용 지원
- 처리업체 : 경북 칠곡군 동명면 금암동석1길 3-1 (주)세본환경
- 배출장소 : 거창군축산종합방역소(거함대로3390)
- 배출일시 : 매월 2, 4번째 수요일(10~11시까지)
 - ※ 공병, 주사기, 주사침 등 분리배출 / 가연성물질 전구, 생활쓰레기 등 배출 금지
 - ※ 배출량 파악을 위해 하루 전 연락 후 배출(가축방역담당 ☎ 055-940-8145)

23. 보행자 보호의무 강화를 위한 도로교통법 주요개정사항 안내[이다정]

- 시행일자 : 7. 12.(화)부터
- 개정사항
 - 보행자가 횡단보도를 통행하거나 통행하려고 하는 때에도 일시정지
 - 스쿨존 신호기 없는 횡단보도 앞에서도 보행자 통행여부 관계없이 무조건 일시정지
 - 도로외 곳(아파트단지, 구내도로 등)에서도 서행·일시정지 등 보행자 보호의무 부여

24. 2023년 축산분야 자체 시범사업 수요조사[이다정]

- 조사기간 : 2022. 8. 1.(월)까지
- 사업대상 : 관내 축산농가 중 대상요건 충족자
- 조사분야

분야	사업명	사업량 (개소)	사업단가 (천원/개소)	사업비(백만원)			
				계	도비	시군비	자부담
계	9개 사업(신규 3, 계속 6)	36		888	267	445	176
축산	양봉산물 고품질 상품화 시범(신규)	3	30,000	90	27	45	18
축산	곤충활용 소규모 사료가공 시범(신규)	3	30,000	90	27	45	18
축산	수태율 개선 낙농 사양기술 시범(신규)	10	5,000	50	15	25	10
축산	한우 배합사료 화식 기술 시범	3	50,000	150	45	75	30
축산	곤충 활용 체험 문화공간 조성 시범	3	20,000	60	18	30	12
축산	식용곤충 이용 가공품 상품화 기술 시범	3	30,000	90	27	45	18
축산	생체정보 이용 가축질병 및 분만 조기진단 시범	5	30,000	150	45	75	30
축산	폭염대비 육계 냉응용수 급수시스템 보급	3	50,000	150	45	75	30
축산	온습도지수 활용 폭염대응 기술 시범	3	20,000	58	18	30	10

※23년 예산확보를 위한 기초차료이므로 예산확보 결과에 따라 사업량 및 사업비는 조정될수 있음.

25. '22년 마당개 중성화수술 및 반려동물등록비용 지원사업 신청이다정

- 신청기간 : 2022. 7. 4. ~ 7. 29.
- 지원내용
 - 중성화수술 지원기준 : 마리당(암) 400천원, (수)200천원(가구당 5마리 이내)
 - ※ 반려견의 무게에 따른 수컷, 암컷 수술비 추가분 有
 - 반려동물 등록비용 지원사업 : 마리당 4만원이내(가구당 2마리 이내)
 - ※ 내장형 무선식별장치 장착(외장형 지원 불가)
- 대행동물병원 : 백동물병원, 우리동물병원, 나래동물병원
 - ※ 마당개 사진 1부, 마당개와 집주소가 함께 보이게 찍은 사진 1부.

26. 2022년도 축산물 위생 관련 사업 수요량 조사[이다정]

① 축산물 HACCP 컨설팅 지원사업

- 지원자격 (규모에 대한 제한 없음)
 - ① 농업인(축산농장) : 축산업을 등록(허가) 또는 농업경영체를 등록한 가축사육 농가 및 생간자 단체
 - ② 영업자(도축장·집유장·사료제조공장) : 제한없음
- 지원내용 : 사업대상자에 대해 축산물 HACCP 컨설팅을 실시한 컨설팅 인증업체에 컨설팅 비용을 지원(국비 40%, 도비 9%, 시군비21% , 사업대상자 자부담 30%)

- 개별 컨설팅

구 분		방문횟수	사업비
영업장	도축장	12회 (신규는 16회)	8백만원 (신규는 12백만원)
	집유장	8회 (신규는 10회)	5백만원 (신규는 8백만원)
	사료제조공장	14회	10백만원
돼지, 젓소, 산란계, 종축장, 메추리, 부화장		12회 (사후관리 2회 포함)	8백만원
한우, 육우, 육계, 오리, 사슴·염소·산양·면양		8회 (사후관리 2회 포함)	6백만원

- 단체 컨설팅 : 공동브랜드 사업에 참여하는 5개 농가 이상(생산자단체 단위로 지원)

축종	총 사업비	방문횟수	예 시
돼지 등	기본 8백만원에서 추가 농가당 3백만원	집합교육 8회, 농가당 현장방문 6회 (사후관리 2회 포함)	8백만원 + (3백만원 × 4건) = 20백만원
한우 등	기본 6백만원에서 추가 농가당 3백만원	집합교육 4회, 농가당 현장방문 6회 (사후관리 2회 포함)	6백만원 + (3백만원 × 4건) = 18백만원

- 사후관리 컨설팅 : (1) 생산자단체에 소속된 5개 이상의 인증 농가
(2) 단체에 소속되지 않은 개별농가

지원자격 및 요건	방문 횟수	금 액	컨설팅 내용
HACCP 인증농가	2회 (집합교육은 0.5회로 인정)	80만원	<ul style="list-style-type: none"> • 가축사육단계 안전관리인증기준(HACCP) 실시상황평가표에 대한 현장방문 기술지원 (선행요건관리 및 HACCP관리 사항) • 심사결과 지적사항 및 현장 방문시 HACCP 운영 미흡사항 지도

- 연장대상 컨설팅 : (1) 생산자단체에 소속된 5개 이상의 인증 농가
(2) 단체에 소속되지 않은 개별농가

지원자격 및 요건	방문 횟수	금 액	컨설팅 내용
HACCP 연장대상 농가 (인증 유효기간 만료일이 해당연도에 포함되는 농가)	2~4회 (집합교육은 0.5회로 인정)	2회 120 3회 160 4회 200	<ul style="list-style-type: none"> • 가축사육단계 안전관리인증기준(HACCP) 실시상황평가표에 대한 현장방문 기술지원 (선행요건관리 및 HACCP관리 사항) • 심사결과 지적사항 및 현장 방문시 HACCP 운영 미흡사항 지도

② 축산물수출촉진 지원 사업

- 지원대상 : 한우 수출 농가 및 축산물(축산관련 제품) 수출 업체
- 사업내용
 - 포장재 : 축산물(축산관련 제품) 수출에 사용된 포장재비 지원
 - 물류비 : 수출한우를 도내 수출도축장(해드림축산물공판장)까지 출하 운송비 지원
※ 도축장은 경남지역 이용, 가공장은 전국 가능
- 지원단가
 - 포장재 : 구입 금액의 50% 이내 지원
 - 물류비 : 10만원 / 두

③ 안전관리인증 축산 농가 및 영업장 지원 사업

- 지원대상 : HACCP 인증 유지 또는 신규인증 축산농가·축산물작업장
 - ① 축산농장(한·육우, 젖소, 돼지, 닭·오리, 메추리, 사슴·염소·산양·면양, 부화장)
 - ② 도축장·집유장·사료제조공장
 - ③ 축산물가공업
- 지원비율 : 도비 18%, 시군비 42%, 자담 40%
- 사업내용
 - 안전관리인증 관련 시설 개보수비(칸막이, 영업장 밀폐, 위생실 설치 등)
 - HACCP 인증심사비(신규, 갱신) 및 컨설팅 비용(영업장)

● 지원단가

구분	사업비(천원)			
	계	도비	시군비	자부담
축산농가(한·육우, 젓소, 돼지, 닭·오리, 메추리, 사슴·염소·산양·면양, 부화장)	5,000	900	2,100	2,000
축산물영업장(도축업, 집유장, 사료공장, 축산물가공업 식육포장처리업 식용란선별포장업)	10,000	1,800	4,200	4,000

④ 축산물 판매업소 위생시설개선 지원사업

- 지원대상 : 축산물판매업소(재래시장 영세업체 우선 지원)
- 사업내용 : 축산물판매업소 시설개보수비 지원
- 지원단가 : 20,000천원/개소(자부담 40%)
- 지원비율 : 도비 20%, 시군비 40%, 자담 40%

⑤ 축산물 판매단계 위생시설개선 지원사업

- 지원대상 : 도내 식육판매업소, 식육즉석판매가공업 등 축산물 취급업소
- 사업내용 : 축산물위생관리법령 및 영업자중수사항 등 책자, 리플릿 기록부, 광티슈 등 위생 홍보용 자료 제작 및 구입
- 지원단가 : 20,000천원
- 지원비율 : 도비 20%, 시군비 80%

【붙임1】

농업·임업 직불금 간 중복수령 가능 여부

- 동일 토지 내에서는 농업직불금, 임업직불금 중복수령 금지
 - 농업분야 기본형 직접지불금, 임산물생산업 직접지불금, 육림분야 직접지불금 각각 중복수령 금지
 - ※ 단, 친환경직불금, 경관직불금 등 농업분야 선택형 직불금은 농업분야 기본형 직불금과 중복수령이 가능하므로, 임업분야도 중복수령 가능
 - ※ 복합경영의 경우 동일 토지에 두 직불금의 수령요건을 충족 시 한 가지 선택
 - 직전년도 농업기본형공익직접직불금 수령에 따른 제한여부
 - 직전년도 소규모농가직불금 수령 시 농가지급받은자와 농가구성원 전체가 당해연도 임업직불금 중 임산물생산업 직불금 지급 대상에서 제외*
 - 농업기본형공익직접지불금 중 면적직불금 수령 시에는 지급 가능
- * 관련법 : 「임업직불제법」 제8조제3항제3호
- 직접지불금 간 중복여부

구 분		농업 분야		임업 분야		육림업
		(농업) 기본직불금		임산물생산업		
		소규모 직불금	면적 직불금	소규모 직불금	면적 직불금	
(농업) 기본 직불금	소규모직불금 수령 시		x	x	x	○
	면적직불금 수령 시	x		x	○ 면적합산 상한적용 (밭+임야면적 30ha, 법인은 50ha 까지)	○
임산물생산업	소규모직불금 수령 시	x	x		x	x
	면적직불금 수령 시	x	○ 면적합산 상한적용 (밭+임야면적 30ha, 법인은 50ha 까지)	x		○
육림업직불금 수령 시 택 1		○	x	x	x	
		x	x	x 소규모 불충족으로 동시수령불가	x	
		x	○ 면적합산 상한적용 (밭+임야면적 30ha, 법인은 50ha 까지)	x	○ 면적합산 상한적용 (밭+임야면적 30ha, 법인은 50ha 까지)	

- ※ 소규모직불금은 농업과 임업 중 한 직불금만 수령가능하며, 소규모직불금을 받은 자는 농·임업 모두 면적직불금을 받을 수 없음(소농이 대규모 임업을, 소규모 임가가 대규모 농업을 하는 사례 방지)
- ※ 면적직불금은 농업과 임업 모두 수령 가능하나, 유사사업이므로 과다수령을 방지하기 위해 면적 제한(밭+임야 면적 30ha, 법인은 50ha 까지)을 둠

【붙임2】

농업교육포탈 온라인 교육 수강방법

○ 교육 수강을 원하면 농업교육포탈(www.agriedu.net) 접속하여 별도 회원가입 후 아래와 같이 교육 수강 신청

※ 2022년도 임업직불제 지급 대상자는 2022년도 9월 말까지 아래의 “임업직불제 임업인 의무교육”을 온라인으로 이수하여야 하며, 미이수 시 직불금 금액이 감액될 수 있음

AgriEDU 농업교육포탈 로그인 | 회원가입 나의 강의실 교육과정 신청 교육사업 소개 고객센터

통합교육과정 검색

등영상 교육

- 정규과정
- 한도막강의

집합교육 참여형화상교육 혼합교육

정규과정

교육분류: 대분류, 중분류

교육과정명: 검색어를 입력해 주세요

현재 총 260개의 정규과정이 등록되어 있습니다.

교육과정명	신청/교육기간	맞보기/신청
<p>2022년 청년후계농 선정자 대상 설명회 모바일 학습가능 교육대상 후계농업인 교육시간 4시간 ♥ 25</p>	신청기간 2022-04-11 ~ 2022-04-30 교육기간 2022-04-11 ~ 2022-04-30	맞보기 평가기 수강신청
<p>2022년 임업직불제 임업인 의무교육 모바일 학습가능 교육대상 기본직불금 지급대상자 교육시간 2시간 ♥ 17</p>	신청기간 2022-04-05 ~ 2022-04-30 교육기간 2022-04-05 ~ 2022-04-30	맞보기 평가기 수강신청

AgriEDU 농업교육포탈 로그인 | 회원가입 나의 강의실 교육과정 신청 교육사업 소개 고객센터

통합교육과정 검색

- 등영상 교육
- 정규과정
- 한도막강의
- 집합교육
- 참여형화상교육
- 혼합교육

최신소식

공지사항 제5회 농업역량평가 (개인별 평가) (2022-04-08)

공지사항 농업교육포탈 시스템 접속증가안내 (2022-04-08)

공지사항 '22년 임업인 의무교육' (2022-04-08)

공지사항 한도막 강의 (2022-04-08)

집합 교육 동영상 교육 혼합 교육 의무 교육

농수산물 원산지 표시제도 원산지표시 FAQ 바로가기

한도막 강의 필요한 영농기술 영상을 짧게 교육 받을 수 있는 한도막 강의 바로가기

【붙임3】

화상병 감염증상

□ 궤양증상



신초 또는 화기 감염부위(화살표) 주변으로 물에 데친 것 같은 수침 증상을 보임



신초 또는 화기 감염 후(화살표) 인근 줄기로 병원균이 확산되어 궤양을 형성함



줄기궤양에서 수침 증상이 확대됨



다습한 환경에서 감염 가지에 갈색의 세균액이 누출됨

□ 신초 및 과실병징



꽃이 달린 가지나 인접한 가지로 진전되어 잎맥을 따라 흑갈색 병반이 생김

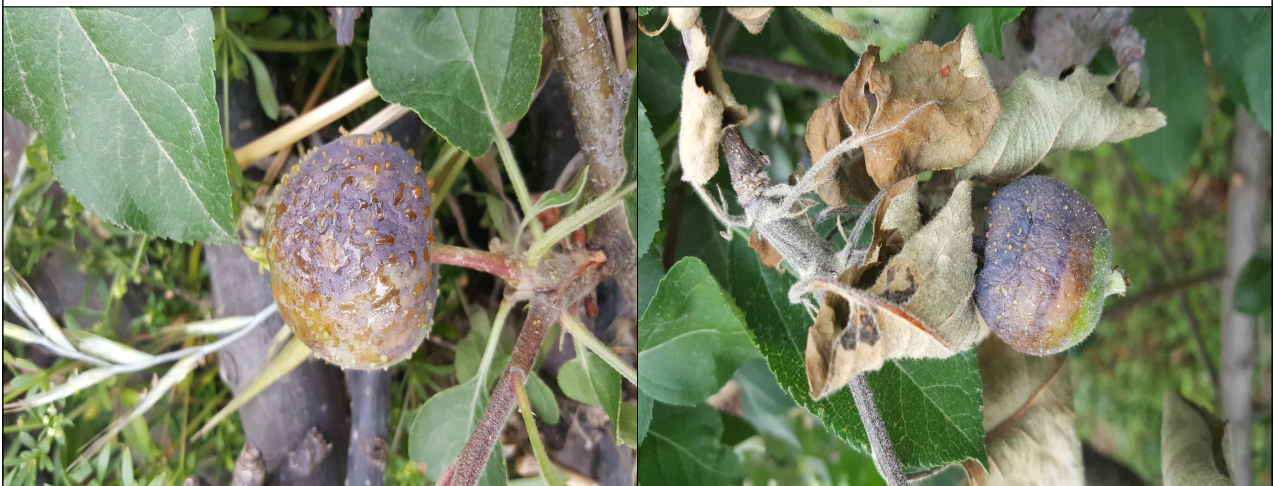

미성숙 과일은 수침상 병반을 보이다 세균점액(ooze) 유출

사과 착색기 과원 관리요령

□ 사과 착색은 당과 빛, 온도가 관여

- 고품질사과를 결정하는 품질기준에는 과실의 크기, 외관, 착색정도, 당도 등이 있으며, 이중 착색정도도 사과품질을 결정짓는 중요한 관리 작업 중 하나라고 볼 수 있음
- 사과의 껍질색은 적색, 황색 그리고 녹색으로 이루어져 있는데 황색과 녹색은 주로 과실의 바탕색을 이루며, 성숙기에 들어가면 녹색이 연해지고, 황색이 짙어짐
- 녹색을 나타내는 것은 엽록소이지만 적색과 황색은 안토시아닌과 플라보노이드 색소로 이루어져 있음
- 붉은색은 안토시아닌이며 이것의 생성에는 당, 빛 그리고 온도가 관여
- 안토시아닌은 배당체로서 기본적인 원료는 포도당이므로 당이 존재해야 하고, 380nm의 자외선이 도달하지 않으면 발현되지 않으며 생성적온은 15~20℃로 30℃ 이상이거나 10℃ 이하에서는 발현이 억제



【착색관리가 잘된 최고품질 사과】

□ 착색을 좋게 하는 사과 과원관리 기술

1. 웃자란 가지를 제거

- 수세가 강하여 웃자란 가지가 많이 발생한 나무는 수관 내부까지 햇빛이 투과되지 못하기 때문에, 과실의 착색은 물론 꽃눈형성도 불량
- 햇빛투과를 방해하는 불필요한 가지와 웃자란 가지는 유인하거나 제거하여 과실이나 잎이 충분한 햇빛을 받도록 해줘야 함
- 과실무게로 처진 가지는 묶어 올려서 가지와 가지사이의 간격을 띄워 햇빛이 잘 들어가도록 해주어 과실전체가 고루 착색되도록 관리

2. 잎 따주기와 과일 돌려주기

- 과일 착색증진을 위해 잎따기와 과일 돌려주는 매우 중요한 작업
- 과실을 가리고 있는 잎은 따주는데 잎 따주는 시기가 너무 빠르거나 많은 양을 한꺼번에 따주면 과실비대와 꽃눈 충실도에 나쁜 영향을 주므로 주의
- 만생종 기준 1차 잎 따주기는 9월 하순경 과실에 닿는 잎과 그 주변 잎을 10% 미만 따주고, 2차 잎 따주기는 10월 상·중순경에 1차 잎 따주기보다 좀 더 확대하여 과실에 그늘지는 잎을 따줌
- 전체적으로 잎 따기 정도는 전체 잎의 30%를 넘지 않도록 주의
- 과일 돌려주는 햇빛을 받는 면이 충분히 착색된 이후에 실시하고, 과일을 약간 들면서 떨어지지 않도록 주의해서 돌려줌

【사과의 잎 따주기와 과일 돌리기 시기】

구 분	중생종	만생종
1차 잎따기	8월 중·하순	9월 하순
2차 잎따기	8월 하순 ~ 9월 상순	10월 상·중순
과실돌리기	수확 전 5~7일	수확 전 5~7일

3. 반사필름 깔기

- 반사필름은 마지막 약제를 살포한 후 잎 따기와 웃자란 가지를 제거한 후 실시
- 봉지를 벗긴 후 4~5일이 지나서 반사필름 피복
 - 만생종은 수확 30일 전후를 기준으로 과실에 씌운 봉지를 벗겨 줌
- 과실에 씌운 봉지는 하루 중 과실의 온도가 높아진 시간에 벗겨 주어야 과실의 껍질이 햇볕에 데는 피해를 방지할 수 있음
- 반사필름을 까는 시기는 만생종은 수확예정 30일 전, 중생종은 수확 2주 전, 조생종은 수확 10~15일전 실시
 - 반사필름을 너무 일찍 깔아주면 일소(과일 데임) 피해가 발생할 수도 있기 때문에 주의
- 반사필름은 수관아래 햇빛이 가장 많은 부위에 깔아서 햇빛이 반사되어 과실 아랫부분에 달린 과실에도 착색이 고루 이루어지도록 설치
- 반사필름 설치하는 비가 올 경우 빗물이 신속히 빠져나갈 수 있도록 수관 아래를 약간 높이고 고랑 쪽을 낮추는 것이 좋음



【반사필름 깔기】

4. 수확 전 물관리

- 과실 발육기의 건조는 과실의 발육을 불량하게 하고 과실을 작게하며 과실의 성숙을 지연
- 수분부족으로 인한 장애가 발생하기 전에 관수를 해 주어야 함
- 착색기에 들어서면 관수보다는 배수에 각별한 주의를 기울여야 하는데 수확 20일~1개월 전에는 일반적으로 수분이 적은상태로 유지하는 것이 착색에 도움
- 자람이 끝나면서 성숙에 들어가 당분이 많아지는 시기이므로 수확 전 20일경부터 물 공급을 중지하는 것이 좋음