

CONTENTS

제1부 군정의 개관

제1장 일반현황

제1절	연혁	29
제2절	위치와 면적	30
제3절	행정구역	32
제4절	인구와 세대	33
제5절	행정기구 및 조직	34

제2장 2008군정성과와 2009군정운영계획

제1절	2008 군정성과	37
제2절	2009 군정운영계획	47

제2부 부문별 성과와 전망

제1장 일반행정

제1절	기획관리	69
제2절	자치행정	95
제3절	민원행정	127
제4절	재무행정	146

제2장 보건·복지

제1절	사회복지	159
제2절	경로복지	173
제3절	여성복지	183

제4절	아동·청소년복지	191
제5절	장애인자활복지	199
제6절	군민보건	202
제7절	위생관리	223

제3장 문화관광

제1절	문화행정	229
제2절	관광행정	253
제3절	교육문화센터	264
제4절	거창사건관리사업소	275

제4장 산업경제

제1절	농정관리	291
제2절	농업지원	310
제3절	원에특작지원	345
제4절	농업기반시설확충	378
제5절	농촌생활환경개선사업	381
제6절	지역경제	384
제7절	산림행정	413

제5장 건설·도시환경

제1절	도시계획	429
제2절	주택건설	456
제3절	환경보호	460
제4절	재난관리	472
제5절	도로관리	490
제6절	상·하수도관리	493

제3부

읍·면 행정

거창읍	505
주상면	517
웅양면	529
고제면	538
북상면	545
위천면	552
마리면	562
남상면	568
남하면	576
신원면	585
가조면	592
가북면	601



제4부 의회

제1장 의회현황

제1절 개 황	611
제2절 연 혁	612
제3절 의회구성현황	613
제4절 의원 인적사항	615
제5절 의회청사	617

제2장 의회활동

제1절 의회운영	621
제2절 안건처리 현황	622
제3절 주요안건처리사항	623
제4절 행정사무감사	630
제5절 기타 의정추진 현황	631

부 록

2008 신년사	635
2008 시정연설문	639
2008 군정 주요일지	650
역대 군수 명단	715
역대 부군수 명단	717
간부 공무원 명단(실과소, 읍면장)	718
역대 국회의원 명단	720
역대 도의원 명단	721
역대 군의원 명단	722

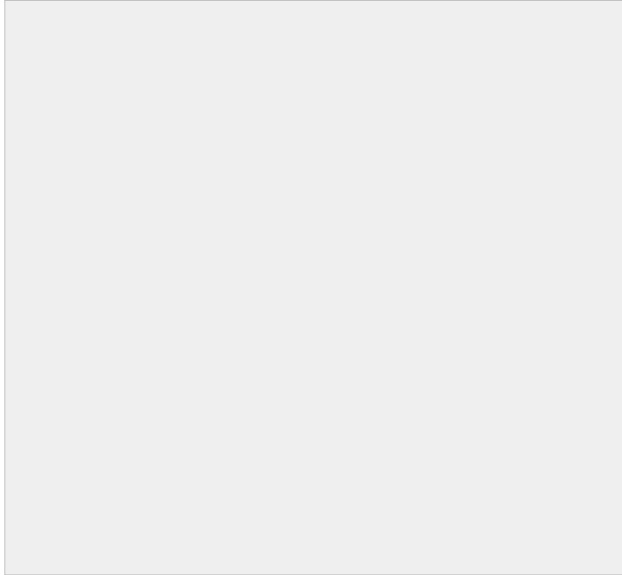

제1부 ● 군정의개관

- 제1장 일반현황
- 제2장 2008년 군정성과와
2009년 군정운영계획

제1장

일반현황

제1절 연혁

제2절 위치와 면적

제3절 행정구역

제4절 인구와 세대

제 1 장 일 반 현 황

제 1 절 연 혁

1. 부족국가 시대

거창지방을 고순시국 또는 거타라고 부른 듯하며 동부는 가소, 서북부는 염례 또는 남내라고 불렀다.

2. 신라시대

신라초기에는 거타, 거열이라 칭했고 경덕왕 16년(757년)에 중부에 거창군을 두고 가소를 함음현으로, 남내를 여선현으로 개명하여 거창군의 속현으로 삼았다.

3. 고려시대

태조 23년(940년)에 함음현을 가소현으로, 여선현을 감음현으로 개칭하였고 현종 9년(1018년)에 합천을 합주로 승격시키고 거창·가소·감음·이안·삼기를 모두 합주의 속현으로 삼았다.

4. 조선시대

태종 14년(1414년) 가소지방에 이주한 거제와 거창을 병합하여 제창현으로 칭하고 연산초(1495년)에 연산비 신씨의 관향으로 거창군으로 승격하였으나 중종초(1506년) 단경왕후 신씨의 폐위로 다시 제창현으로 격하되었으나 영조 15년(1739년) 단경왕후 복위로 거창부로 승격하고, 고종 32년(1895년) 거창부를 거창군으로 개칭하고 1914년 안의군 마리, 위천, 북상과 삼가군의 신원면을 편입시켜 거창군을 이루었다.

5. 근 대

1937년 거창면이 읍으로 승격되었으며 1957년 월천면이 거창읍에 편입되었고 1973년 함양군 안의면 진목리, 춘전리가 남상면으로 편입되었다. 현재는 거창읍, 주상, 웅양, 고제, 북상, 위천, 마리, 남상, 남하, 신원, 가조, 가북면 등 1읍 11면의 행정구역으로 되어 있다.

제 2 절 위치와 면적

1. 위 치

경상남도의 서북부끝에 자리하여 경상북도·전라북도와 마주하고 김천시, 장수군, 무주군, 성주군, 합천군, 산청군, 함양군 등 7개시·군과 경계를 이룬다. 우리나라 남부 지방의 한가운데에 해당하는 내륙 산간지로서 그 위도와 경도를 보면 다음 표와 같다.

구분	위도와 경도의 극점			거리
	지점	동경	북위	
동쪽 끝	가조면 도리	128°05' 55"	35°41' 28"	동서간 37Km
서쪽 끝	북상면 월성리	127°41' 00"	35°46' 00"	
남쪽 끝	신원면 와룡리	127°56' 30"	35°30' 50"	남북간 43.5Km
북쪽 끝	고제면 봉계리	127°53' 20"	35°54' 40"	

2. 면 적

총면적은 804.08km²로 경남 총면적의 7.65%이다. 가장 큰 면은 북상면으로 125.19km²이고 가장 작은 면은 마리면으로서 46.61km²이다. 토지 이용 현황을 보면 임야가 615.03km²(76.48%), 농경지가 129.03km²(16.05%), 대지가 8.59km²(1.07%), 기타 51.47km²(6.40%)이다.

3. 지세와 기후

가. 지 세

소백산맥의 준령으로 북에는 덕유산, 삼봉산, 수도산, 기백산, 두리봉, 비계산 등 1,000m가 넘는 산들이 병풍처럼 둘러쌓인 고산지대로 화강암이 많이 분포되어 있는 산악지대이며 중심지는 표고 200m 내외의 분지로 한들, 공수들 등 비옥한 농경지를 이루고 있다. 동서를 관통하는 88올림픽 고속도로가 경유하며, 국토 내륙 중심부의 남북을 이어주는 중

부고속도로가 인접할 뿐만 아니라, 대구, 마산, 진주, 김천, 남원, 전주 등을 연결하는 교통요충지로서 서부경남의 거점도시로 발전되어 가고 있다.

나. 기 후

대륙적 영향을 많이 받는 지역으로 한서의 차가 심하며 2008년 한해는 평균기온 12.1℃ 최고기온 35.5℃ 최저기온 -12.8℃로서 기온의 연교차가 심하였으며, 평균 상대습도 66.3%, 평균 강수량 615.7mm로 가뭄이 극심했던 한해였다.

○ 월평균기온

(단위 : ℃)

연별	월별 구분	1월	2월	3월	4월	5월	6월	7월	8월	9월	10월	11월	12월
		2004	평균	-1.8	1.8	5.8	12.1	16.9	21.5	25.4	24.4	19.6	12.5
	최고	13.6	19.5	23.2	29.2	32.2	33.5	35.7	35.0	30.1	26.5	22.7	17.8
	최저	-14.0	-12.3	-9.6	-3.0	2.7	7.4	17.5	15.6	10.1	-0.4	-4.6	-9.6
2005	평균	-1.4	-0.3	4.9	13.4	17.6	22.7	24.9	24.5	21.4	13.1	7.3	-1.9
	최고	5.1	5.9	12.3	21.6	25.3	29.3	30.5	30.1	26.9	21.2	16.0	4.7
	최저	-7.4	-5.6	-2.0	5.3	9.8	17.0	20.7	20.6	17.4	6.8	-0.1	-7.9
2006	평균	0.2	1.1	6.3	11.8	17.5	21.8	23.4	26.3	18.4	15.4	8.0	1.3
	최고	13.5	15.6	21.7	28.8	30.7	32.7	33.9	35.9	30.7	28.3	23.0	15.8
	최저	-10.8	-14.5	-8.3	-0.2	3.7	11.8	17.0	18.5	8.8	2.9	-3.5	-11.5
2007	평균	0.5	3.9	7.3	11.8	18.0	22.1	24.0	26.1	20.9	14.4	6.1	2.4
	최고	12.8	18.7	22.8	27.6	30.7	32.2	34.7	35.2	31.5	27.2	21.8	15.1
	최저	-9.8	-11	-5.5	-2.7	5.1	11.5	16.8	18.6	14.3	0.6	-7.9	-6.4
2008	평균	-0.7	-1.0	6.5	12.5	17.0	20.0	26.4	24.0	20.5	14.0	6.1	0.2
	최고	12.7	14.9	19.5	28.5	32.0	32.5	35.5	34.3	32.1	28.4	23.0	17.2
	최저	-12.6	-13.0	-7	-1.0	2.2	8.9	19.0	13.9	2.7	1.0	-10.0	-12.8

○ 강 수 량

(단위 : mm)

년	월	계	1	2	3	4	5	6	7	8	9	10	11	12
		2004	1,547.8	2.3	34.5	22.0	89.0	89.0	260.5	260.0	493.5	207.5	4.0	64.0
2005	1,244.9	13.4	39.5	72.3	66.0	75.0	157.0	478.5	248.5	62.0	5.5	22.0	5.2	
2006	1411.4	23.0	42.0	6.6	102.0	177.5	101.5	659.0	154.0	50.5	28.5	46.5	20.3	
2007	1,729.0	5.0	53.5	89.3	54.0	63.5	109.0	210.0	429.0	629.0	55.5	1.4	29.8	
2008	615.7	51.8	2.2	32.6	43.0	73.8	209.8	86.1	57.7	21.3	20.1	13.3	4.0	

제 3 절 행정구역



2008. 12. 31 현재 거창군의 행정구역은 1읍 11면 94리 266마을로 구성되어 있으며 자연마을은 420개이다. 읍면별 현황은 아래의 표와 같다.

○ 행정구역 현황

구분	면적(km ²)	구성비(%)	리/동		자연마을
			행정	법정	
합계	804	100	266	94	420
거창읍	56	7	37	13	60
주상면	50	6	18	7	30
웅양면	58	7	24	7	30
고제면	58	7	17	5	31
북상면	125	16	12	7	26
위천면	55	7	19	7	32
마리면	47	6	23	7	31
남상면	69	9	25	10	40
남하면	50	6	20	5	21
신원면	74	9	21	9	43
가조면	66	8	32	10	45
가북면	96	12	18	7	31

제 4 절 인 구 와 세 대

1. 현 황

2008. 12. 31일 현재 거창의 인구는 63,268명으로서 경상남도 인구의 약 2%를 차지하며 인구밀도는 km²당 79명으로 세대당 인구는 2.44명이다.

가. 인구 및 세대 현황 (외국인 제외)

[2008. 12. 31현재]

구 분	세대수	인 구 수			인구밀도	세대당 인 구
		계	남	여		
전 국	19,005,339	49,540,367	24,822,897	24,717,470	496	2.61
경 남	1,203,767	3,225,255	1,622,127	1,603,128	307	2.68
거 창	25,994	63,268	30,791	32,477	79	2.44

나. 읍면별 인구현황

[2008. 12. 31현재]

읍면별	세대수	인구수(명)			증감(전년말대비)		외국인		
		계	남	여	세대수	인구수	계	남	여
합계	25,994	63,268	30,791	32,477	85	△711	369	120	249
거창읍	14,625	39,339	19,326	20,013	190	△94	200	90	110
주상면	827	1,776	846	930	△11	△11	16	7	9
웅양면	982	2,127	1,034	1,093	2	△52	17	1	16
고제면	703	1,457	713	744	△17	△50	12	6	6
북상면	787	1,603	777	826	△25	△36	20	3	17
위천면	1,092	2,397	1,162	1,235	13	△36	25	4	21
마리면	1,126	2,296	1,096	1,200	△15	△44	22	3	19
남상면	1,293	2,815	1,353	1,462	△8	△83	11	-	11
남하면	882	1,827	859	968	△8	△12	11	1	10
신원면	929	1,850	885	965	△21	△63	13	3	10
가조면	1,971	4,308	2,036	2,272	△5	△174	11	1	10
가북면	777	1,473	704	769	△10	△56	11	1	10

제 5 절 행정기구 및 조직

1. 행정기구

[2008. 12. 31현재]

구 분	합 계	일반직						기능직	지도직	연구직	별정직	정무직	기타
		4급	5급	6급	7급	8급	9급						
합 계	645	3	32	144	159	129	48	81	28	4	16	1	
본 청	287	3	13	68	84	56	10	50		1	1	1	
직속기관	122		4	11	23	33	2	4	28	2	15		
사업소	49		3	9	12	8	2	14		1			
읍 면	187		12	56	40	32	34	13					

2. 행정조직도(1실, 10과, 1단, 2직속기관, 4사업소, 1읍, 11면)

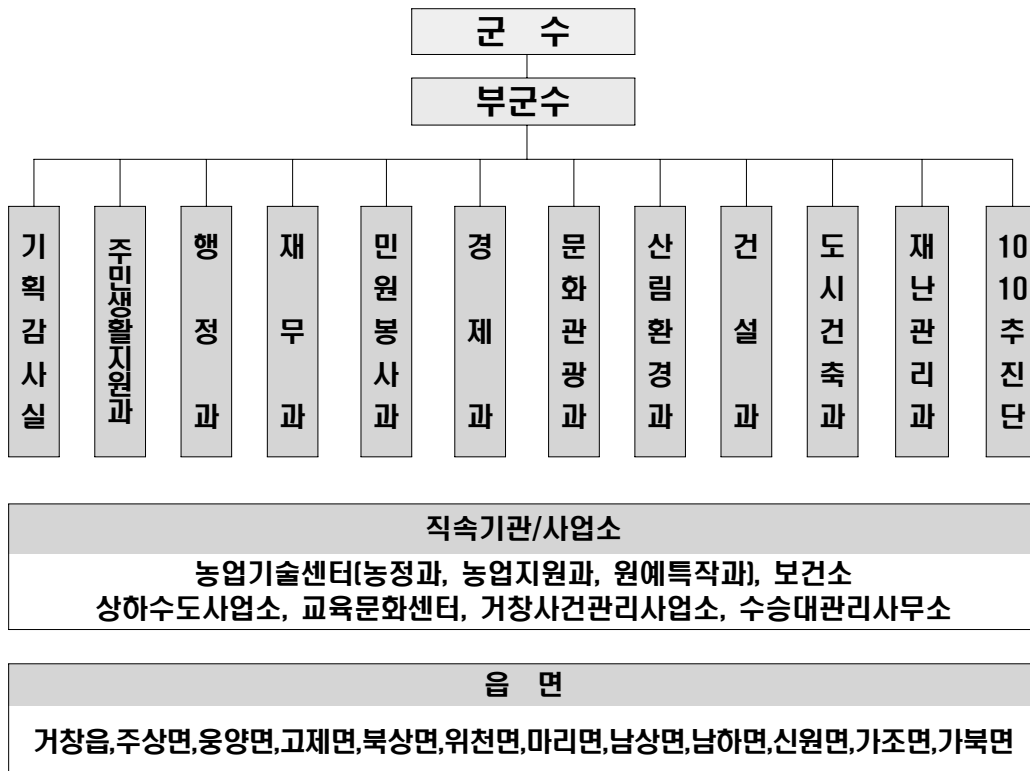



제2장

**2008 군정성과와
2009 군정운영계획**

제1절 2008 군정성과

제2절 2009 군정운영계획

제 2 장 2008군정성과 및 2009군정운영계획

제 1 절 2008 군정성과

2008년은 『청정하고 풍요로운 10만 인구 거창』이라는 군정지표 아래 『환경·문화·교육 자치도시 거창』, 『대한민국 남부내륙 중심도시 건설』로 군정비전을 설정하고 6대 역점시책과 17개 부서 128개 핵심업무를 선정하여 군정비전 달성을 위해 노력한 결과 각종 시책 수상 및 공모사업 선정 등 32개 분야에서 상사업비 17억 4천 9백만원, 시상금 3천 9백만원을 수상하는 성과를 이루었다.

특히 2008년 한해는 산업기반 확충과 인구증가를 위해 군정의 모든 역량을 집중하였으며 이를 위해 군정 제1의 아젠다를 승강기산업밸리 조성으로 삼고 한국승강기대학 설립, 거창승강기산업단지 조성, 승강기R&D센터 조성 등을 내실 있게 추진한 결과 연말에 승강기 대학에 대한 학교법인 허가를 득하였다.

또한 제20회 거창국제연극제의 성공적인 개최(15만명, 10개국 47개국단, 192회 공연)와 다양한 문화행사 계승·발전을 통해서 매력 넘치는 문화·관광도시로서 발돋움할 수 있는 기반을 마련하였다.

(재)거창군 장학회 장학기금 74억 조기달성, 원어민 교사 확대배치, 학생 해외 연수 기회제공 등을 통해 거창만의 독특한 시책을 추진한 결과 명품 교육도시, 경남 제일의 교육도시로서의 브랜드 가치를 제고할 수 있었으며,

아울러 지역의 균형발전을 이루고자 강남지구 소도읍 육성, 월성권역 농촌마을 종합개발사업 등을 추진하였고, 공공디자인 개선사업, 읍민생활공원 조성, 거창스포츠파크 조성, 궁도장·테니스장 등 생활체육시설 조성으로 군민이 건강한 도시, 군민이 행복한 도시를 만들기 위해 노력하는 한해였다.

2008년은 군수부제에 따른 군수권한대행 체제로 출발해 일각의 우려가 있었지만 차질 없는 군정 업무수행으로 향후 10만인구가 정주하는 자족도시, 거창으로 가는 발판을 마련한 한해였다.

역점시책별 군정운영 성과를 살펴보면

1. 산업기반과 농업경쟁력 강화로 지역경제 활성화

2008년은 산업단지를 조성하여 거창의 산업구조를 바꾸고, 화강석을 특화 육성시켜 경제를 활성화하는데 주력하였다.

획기적인 산업기반시설 조성을 위해 석강 제2농공단지 지정과 거창일반산업단지의 원활한 추진으로 부족한 산업용지를 확보하였으며, 전국 최초로 지정된 거창화강석특구와 거창화강석 특화육성사업(신활력사업)의 결합으로 거창화강석 사업의 시너지 효과 거양을 통한 RIS구축, 신기술 개발, 기업선진화와 브랜드를 강화하여 거창 석재산업의 경쟁력 강화에 크게 기여한 한해였다. 또한 제1기 신활력사업의 성공적 추진을 배경으로 제2기 신활력사업(2008~2010)을 정부로부터 승인 받아 3년간 국비 72억의 예산을 확보함으로써 우리군의 중·장기 성장 동력사업의 추진 기반을 마련하였다.

서민경제의 기반이 되는 재래시장의 활성화를 위해 제5차 아케이드 사업을 완료, 농·특산물 판매장 및 고객휴게센터를 건립하는 등 거창시장 시설현대화 사업을 통해 편리한 쇼핑환경을 조성하였으며 각종 이벤트 사업 추진과 적극적인 재래시장 홍보 시책 추진으로 시장상인 의식개혁을 유도, 재래시장 활성화에 힘을 쏟는 한해였다.

농산물 시장 개방 확대로 최근 어려운 여건에 직면하고 있는 농촌의 농업경쟁력을 강화하기 위해 고품질생산시설 현대화 사업, 조사료 생산기반 확충 지원사업, 친환경 종합단지조성 사업, 사이버농원 운영, 농산물직거래 행사추진 등 생산기반 확충과 판로 개척을 통하여 부자농촌 만들기에 노력하였으며, 여성농업인 지원강화 사업과 건강증진 시설 운영 사업을 통해 쾌적한 농촌 환경 조성에도 힘을 쏟았다.

고령화되어가는 농촌문제를 해결하기 위해 농업인 맞춤형 전문교육을 강화하고, 농기계 임대사업의 본격화, 친환경 농업단지 조성, 고품질 쌀 생산을 지원하는 등 젊은층의 농촌인구 유입기반을 마련하여 살맛나는 농촌을 구현하는데 노력하였으며, 특화작목 재배로 우리군의 농업경쟁력을 확보코자 딸기, 산채·약초, 사과 등의 명품화 사업을 추진하여 농가소득 증대에 크게 기여하였다.

2. 인구증가와 명품 교육도시 육성

『청정하고 풍요로운 10만 인구 거창』을 군정지표로 정하고 강력한 인구 증가 시책을 시행한 2008년은 인구감소를 억제하고 외부인구를 유입하기 위한 20~30대 경제 인구에 대한 지원강화와 다양한 인구증가 시책 추진을 통해 향후 10만 인구가 정주하는 자족도시 만들기를 본격화하였다.

10만 인구 거창 건설을 위한 밑거름으로써 교육분야 사업에 대한 투자를 확대하여 교육 경쟁력을 확보하기위해 (재)거창군 장학회 장학기금 74억 조기 달성, 초·중학교 사이버 스쿨 운영, 작은 도서관 만들기 사업 등의 지속적인 추진으로 거창만의 독특한 교육시책을 마련하여 교육도시로서 거창의 브랜드 가치를 높임과 동시에 사교육비 절감과 차별화된 교육정책으로 인구 유출을 방지하는데 기여하였다.

또한 관내 초·중·고 34개교에 23명의 원어민 강사를 확대 배치하고, 대구 미국인학교와의 교류를 통해 학생들의 외국어 능력과 국제적 마인드를 제고 시켰으며,

경남 최초로 선정된 평생학습도시의 위상에 걸맞게 다양하고 단계별로 특화된 120여개의 학습 프로그램을 운영하여 언제 어디서 누구나 학습할 수 있는 평생학습을 확대·보급하는데 힘을 쏟았다.

아울러 군민의 지식기반인 거창군립한마음도서관의 다양한 장서 확충을 위해 노력한 결과 연간 16회에 걸쳐 8,879권의 도서와 1,192점의 디지털 자료를 확보하여 평생학습 기반 조성과 더불어 성숙한 군민 마인드 함양에 기여하였다.

3. 따뜻한 온정이 넘치는 복지사회 구현

2008년은 사회적 약자가 꿈과 희망을 갖는 생활공동체를 구현하고, 모두가 행복한 서민중심의 따뜻한 온정이 넘치는 복지거창을 구현하기 위한 힘찬 노력들을 실행한 보람된 한해였다.

먼저 주민서비스 인프라 구축 및 수요자 중심의 맞춤형 통합서비스 제공을 위해 민관협업체 운영 및 네트워크 활성화, 민관협력사업 등을 내실있게 추진한 결과 행정안전부 주민서비스 종합 평가에서 전국 최우수를 수상하는 성과를 거양하였고

기초노령연금, 장기요양보험 시행 및 요양보호사 등 전문 인력에 의한 양질의 복지서비스 제공으로 중풍, 치매 등 노인성 질환에 대한 보호자의 신체적, 정신적, 재정적 부담 감소시켰다. 또한 노후화된 경로당 현대화 사업과 삶의 쉼터 개관으로 노인들의 여가선용 공간을 확충하고, 활기찬 노후를 위한 노인일자리 사업 추진, 자원봉사활동 활성화로 사회적 비용 절감과 사회참여를 이끌어 내었으며 여성의 취미생활 기회 확대, 장애인 재활프로그램 운영, 보육시설 운영 등 보편적이고 실용적인 서비스 제공함으로써 사회적 약자에 대한 삶의 질 향상에 기여하는 한 해였다.

청소년을 위한 한마음 축제와 동아리 지원, 문화존 운영 등 공공청소년관련 시설의 프로그램운영은 교육도시에 걸맞은 것으로 건전 청소년 문화 육성에 기여하였고, 이런 노력 결과 청소년 방과 후 아카데미 평가 우수, 청소년 수련시설 종합평가 우수상을 수상하고 학교폭력예방 및 대안교실 운영사업 공모에 선정되는 성과를 이루어냈다.

장애인구 증가추세에 따라 장애인의 사회참여 기회 확대와 재활의욕을 고취 시킬 수 있는 장애인 생활시설 건립, 장애인 복지관 건립, 그리고 지역자활센터의 내실 있는 운영과 지속적인 지원, 상담, 홍보 실시는 장애인에 대한 인식개선에 기여하였다.

한편 맞춤형 보건사업 추진을 목표로 오지마을과 불편한 군민을 위해 주 4회 찾아가는 한방무료 진료 서비스를 운영하여 6,601명에게 진료 서비스를 제공하였으며 연중 건강증진 사업(7개 사업, 14,808명) 시행을 통해 의료서비스에 대한 군민 신뢰를 향상 시켰다.

또 다양한 출산장려 지원사업(8개사업 336,186천원)을 통해 1,879건, 336,186천원의 사업비를 지원하여 군민이 안정적인 출산을 할 수 있는 사회적 분위기를 조성하는데 이바지하였으며,

쾌적한 군민건강 생활을 위해 전염병 발생 전·후 예방홍보 및 방역소독, 적기 예방접종, 의·약 업소에 대한 효율적 지도관리를 실시하여 군민 건강 보호에 기여하였다. 아울러 기존에 운영해 오던 방문보건사업을 맞춤형 방문건강관리사업으로 확대 운영하여 취약계층 및 저소득층 중심의 방문간호를 실시하여 지역주민의 건강증진과 자가관리 능력 개선을 통해 군민건강수준 향상에 기여하는 뜻깊은 한해였다.

4. 삶이 풍요로운 생활속의 문화체육 육성

2008년은 일상의 생활속에 문화와 예술의 감동과 향기가 더 깊어진 한해였다. 가장 먼저 『순간의 자유, 몰입』을 슬로건으로 한 제20회 거창국제연극제의 성공적인 개최가 그것이다. 국내 최고의 야외연극축제로서 자리매김한 본 연극제는 10개국, 47개팀, 192회의 내실 있는 공연을 펼친 결과 전년 대비 총 관람객수가 4% 증가한 156,374명이 다녀갔으며 120억원의 경제적 파급효과를 가져오는 성과를 내었다.

또한 문화예술 활동 활성화를 위해 각종 사회문화·예술단체 단위 행사에 대한 지원(35건, 5억4천)을 아끼지 않았으며 제6회 거창 3·1 민속문화제, 제8회 거창예총제, 제39회 아림예술제 등 크고 작은 행사를 성공적으로 개최하는 등 문화예술 활동을 적극 장려하였고, 수준 높은 전시·공연 프로그램 유치로 문화의 향유권 제공과 국악아카데미 『우륵국악교실』을 운영하여 예술인 저변확대에 기여하였다.

군민소득 향상과 레저·스포츠 인구증가에 따라 삶이 풍요로운 생활속의 체육문화 육성을 위해 군민체육센터(수영장), 궁도장, 골프연습장, 테니스장, 위천천 둔치 산책로 정비 등 체육시설 기반 조성사업을 추진하여 체육 인프라를 구축하는 계기를 마련하였다. 또, 구 읍청사 유휴공간에 문화휴식공간 조성, 읍민생활공원 조성 등을 통해서 웰빙 시대에 부응하는 체육·휴식 기반을 확충하여 군민 삶의 질 향상에 기여하였다.

한편, 가조온천관광지 운동·위락시설 설치사업을 추진하여 침체되어있는

온천관광을 활성화시키기 위해 노력하였고, 거창골프장 건설 사업도 지역주민들의 많은 반대에도 불구하고 인·허가를 계획대로 추진하여 사업을 착공하는 등 관광인프라 확충을 위해 노력하는 한해였다.

마지막으로 Tour de Korea-Japan 2008 대회 유치, 제47회 도민체육대회 군부 종합우승, 제19회 경상남도 생활체육대회 군부 종합우승 등을 통해 체육도시로서 군위 선양은 물론 군민의 자긍심을 높이는 보람찬 한해를 이룩하였다.

5. 더 편리하고 쾌적한 도시기반 확충

2008년은 4년에 걸친 군 관리계획이 재정비됨으로써 『선 계획, 후 개발』의 새로운 개념의 살고 싶은 도시만들기 미래비전을 정립하는 계기를 마련하였다. 또 도시계획시설사업 추진으로 도시기반시설을 확충하고, 소도읍 육성사업의 시행으로 지역간 균형발전 및 문화도시의 기틀을 마련하였다.

또한 아름다운 건축물 가꾸기 사업, 옥외 광고물 정비, 노후 불량주택 개량사업을 지속적으로 실시하여 쾌적한 주거환경 및 도시경관 조성에 기여하였고, 낙후된 농촌지역 주민의 소득증대 및 복지향상을 위해 주상, 웅양, 고제, 남상 등 4개 면을 대상으로 오지종합개발사업 추진하였다. 그리고 농촌지역의 기초생활환경, 문화복지시설 등 종합적인 정비·확충을 위해 위천, 마리, 가조면 등 3개 면을 대상으로 정주권개발사업을 추진한 결과 지역 내 개발 불균형을 해소, 균형 발전할 수 있는 기반을 마련 및 동시에 농업생산기반시설이 정비됨으로써 살기 좋은 농촌 환경 조성에 기여하였다.

아울러 장기간 우리군의 숙원사업이었던 88고속도로 조기확장, 고제~무주간 터널 등 국책사업 조기추진 및 예산확보를 위해 노력한 결과 2009년 3,062억원의 국책사업 예산을 확보하는 큰 성과를 거두기도 하였다.

2008년은 청정 환경을 보존·관리하고 산림가치를 증대시켜 경제적·환경적으로 보다 가치있는 미래형 행복도시를 가꾸겠다는 일념 하에 산림자원을 조성하여 농가의 소득을 증대하고 우수 산림자원을 확보코자 노력한 한해였다. 또한 우수한 산림자원을 보호하기 위하여 집중방제 실시, 산림단속, 산불요인 사전 차단 업무 등을 내실 있게 추진하여 4계절 푸른 거창을 가꾼 결과 2008년 산불방지 분야 최우수상을 수상하는 성과를 거양하였다.

한편 생활폐기물의 안정적 처리를 위하여 폐기물 매립시설의 공기내 준공으로 소각시설과 연계하여 안정적인 폐기물 처리가 가능하게 되었고, 스포츠파크와 연계하여 주민들이 쉽게 접근할 수 있는 친환경시설로 군민에게 다가가는 계기를 마련하였다.

또 관내 청정지역 및 민원유발지역 등에 개인하수처리시설 설치를 지원하였으며, 체계적인 지하수 관리와 마을하수처리장(성기1구, 황산 1구) 조기준공을 통해 깨끗한 수자원을 보호·유지하여 청정거창의 이미지를 제고시킨 해이기도 했다.

생활이 어려운 350세대에 급수시설 사전점검 및 보수를 실시하고, 강남지역 노후관로 교체, 마을 급수시설 정비·유지관리 등 한 치의 착오 없는 상·하수도 행정으로 맑고 깨끗한 수돗물 공급하였으며, 매월 수돗물 수질 검사 실시·공표와 정수처리과정 공개를 통해 수돗물의 품질 고급화와 수돗물 불신을 해소하는데 기여하였다.

재난없는 안전하고 행복한 거창 실현을 위하여 24시간 재난종합상황실을 운영하였으며, 재난 및 특보 발령시 신속한 상황전파를 위하여 군 전역을 수용할 수 있는 재난경보시스템과 화상회의시스템을 구축하였다. 또 재난대비 종합훈련을 실시함으로써 재난대비 네트워크 체계를 구축하여 안전하고 행복한 거창, Safe Geochang!을 구현하였다.

6. 가치를 창출하는 군민감동 민원행정 실현

2008년은 군민중심의 고품질 민원서비스 제공으로 가치를 창출하는 군민감동 민원행정 실현을 위해 노력한 한해였다.

고객의 눈높이에 맞춘 맞춤형 민원 서비스 제공을 위해 민원안내 도우미 운영, 여권 유효기간 만료일 예고제 운영, 민원체험단 운영 등 계획된 민원시책을 차질없이 추진하였고, 특히 중국산 식품의 멜라민 파동에 대한 신속한 대책수립 및 대처로 군민 불안감 해소에 크게 기여하였다.

또 민원인의 불편을 줄이고자 언제 어디서나 지방세를 납부할 수 있도록 지방세 365 안내 시스템을 조기에 도입하여 휴일은 물론 야간에도 납부할 수 있도록 민원 서비스를 제공함과 동시에 지방세 간편 납부 가상계좌 서비스를 운영하였고, 행정의 투명성 제고를 위해 행정전자계약 확대시행과 재무보고서 발간으로 재무회계에 대한 군민 신뢰를 향상시켰다.

정책실명제 제정, 주민참여기본조례 입법 추진, 군민 제안제도 운영 등을 통해 행정의 투명성, 신뢰성을 확보하고 주민참여를 위한 제도적 장치를 마련하여 군민 신뢰도를 향상시키고자 노력하였으며,

서민경제 활성화를 위한 재정 조기집행과 지방재정의 계획적 운영, 건전 재정 운영을 위해 노력한 결과 지자체 재정분석 평가에서 최우수 군으로 선정되는 쾌거를 이룩하기도 하였다. 또한 열악한 지방재정 구조를 감안하여 재정확충을 위해 노력한 결과 2009년도 예산 총액이 3,887억원으로 전년 대비 467억, 15.5% 증액되는 성과를 거두기도 하였다.

한편 클린거창 조성이라는 목표를 가지고 한발 앞선 감사업무를 수행하여 공직자 청렴도를 향상시켰고 사후감사로는 시정이나 치유가 곤란한 사업에 대한 예방적 감사를 실시한 결과 4.5억의 예산을 절감하는 성과를 거두었다.

2008 주요 수상실적

■ 중앙부처 14개 부문

- 살고싶은 도시만들기 도시대상/국토해양부, 국무총리
- 주민서비스 종합평가 최우수/행정안전부
- 자치경영대전 환경관리부문 최우수/행정안전부
- 농촌생활환경 정비사업 최우수/농림수산식품부
- 2008년 재정분석 우수기관 선정/행정안전부
- 기업사랑 우수혁신사례 지자체 부문/지식경제부
- 지역협력단 평가(농촌활력증진) 우수/농림수산식품부
- 청소년 방과 후 아카데미 평가 우수/보건복지가족부
- 산불방지 평가 장려/산림청
- 자동차 교통관리개선사업 우수/행정안전부
- 제5회 친환경 농업대상/농림수산식품부
- 전국사과(홍로) 품질평가 대상/농촌진흥청
- 전국사과(후지) 품질평가 우수상/농촌진흥청
- 탐푸루트 우수단지 선정 우수상/농촌진흥청

■ 경상남도 15개 분야

- 저 출산 대책분야 최우수
- 깨끗한 환경 경남 가꾸기 분야 최우수
- 2008년 산불방지 분야 최우수
- 도시계획 분야 최우수
- 농정업무 평가 최우수
- 재난대응 생활안정 증진사업 분야 최우수
- 토지행정업무 종합평가 우수
- 모자보건사업 평가 우수
- 기록물관리 평가 우수
- 2008년 숲가꾸기 평가 우수
- 생활민방위 운영 평가 우수

- 경남 우수브랜드 쌀 평가 우수
- 조사료 생산기반 확충사업 우수
- 농촌활력 증진계획 평가 우수
- 지방세정 종합평가 우수

■ 민간부문 평가 1개 분야

- 주민자치운영 지원행정 분야 우수/(사)열린사회 시민연합

■ 체육부분 2개 분야

- 제47회 도민체육대회 군부 우승
- 제19회 경남생활체육대축전 군부 우승

■ 공모사업 15개 분야

- 거창 친환경골프장 조성사업 210억원(체육진흥공단)
- 광역친환경 농업단지 선정 100억원(농림수산식품부)
- 농촌마을 종합개발사업 70억원(농림수산식품부)
- 경남서북부한우클러스터 혁신사업 6,573백만원(농림수산식품부)
- 거창군 천적생태과학관 설립 10억원(교육과학기술부)
- 재미교포 어학연수원타운 설립 2억원(경상남도)
- 농촌지하수관리사업 2억원(농림수산식품부)
- 2008 청소년 동계 해외자원봉사관 파견사업 14,000천원(보건복지가족부)
- 1도시 1특성화 프로그램 50,000천원(교육과학기술부)
- 소외계층 프로그램 30,000천원(교육과학기술부)
- 성인문해교육 21,000천원(교육과학기술부)
- 탐푸르트 2단계사업 선정 80,000천원(농촌진흥청)
- 학교폭력예방 및 대안교실 운영사업 10,000천원(경남 교육청)
- 2008년 시청자 미디어교육지원사업 5,000천원(방송통신위원회)
- 2008년 우수디자인(GD) 선정(한국디자인진흥원)

제 2 절 2009 군정운영계획

군정목표와 역점시책

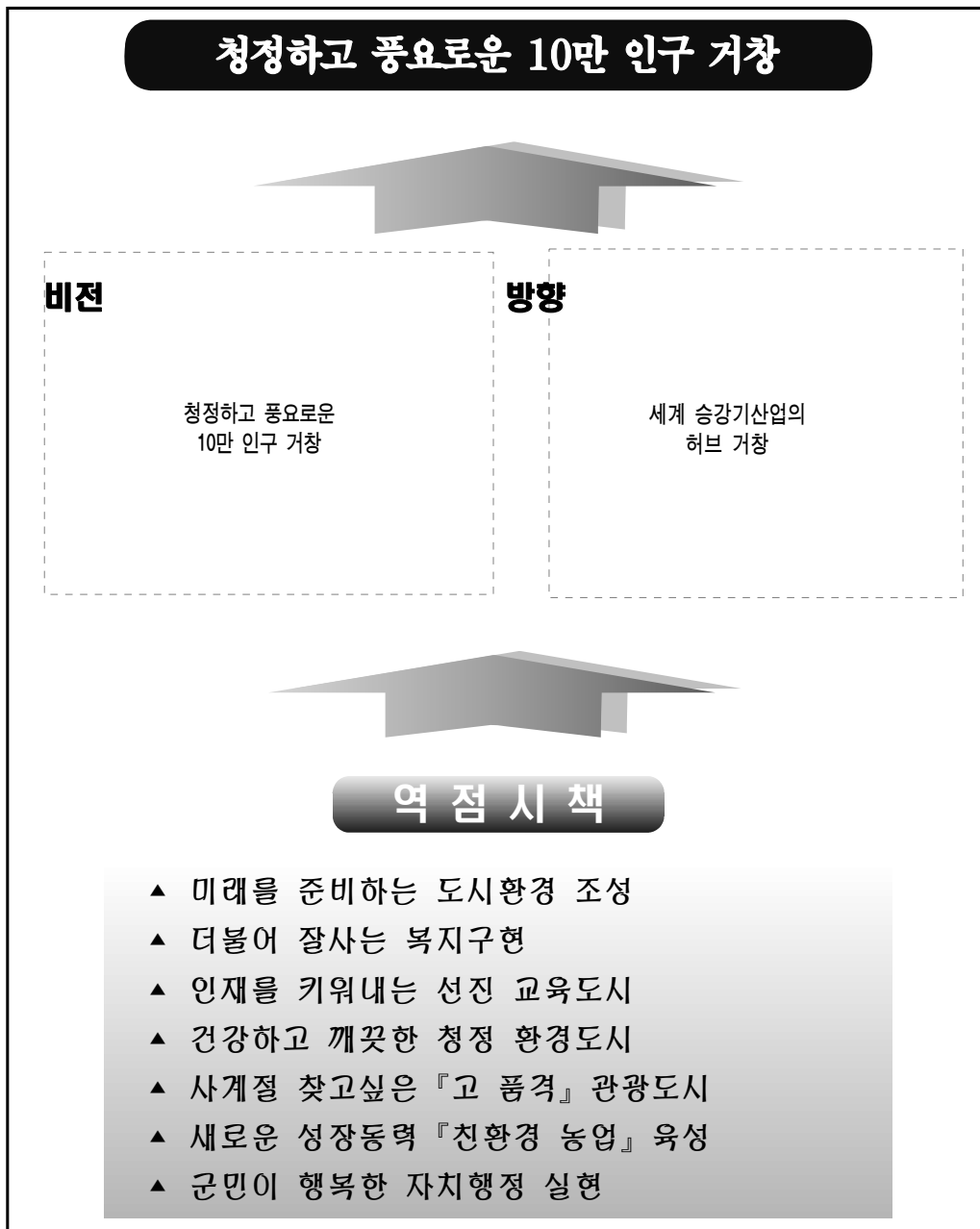

7대 역점시책별 추진계획

1. 미래를 준비하는 도시환경 조성

가. 거창 승강기산업 밸리 조성

(1) 한국 승강기 대학 설립

- 개 교 : 2010년 3월 / 5개학과, 220명
- 사 업 비 : 9,480백만원

(2) 승강기산업 R&D센터 조성

- 면 적 : 9,900m² / 사업비 : 28,400백만원
- 시험타워 : 초고속 185m, 승강로 20개 등
- 종합센터 3,300m², 창업·연구·지원 그룹

(3) 승강기산업 단지 조성

- 위 치 : 남상면 무촌리 일원 1,160,000m²
- 사업기간 : 2009~2012년 / 사업비 : 40,800백만원

(4) 한국승강기 직업능력개발원 유치

- 면 적 : 33,000m², 사업비 : 15,000백만원

나. 산업인프라 확충 및 특화산업 육성

(1) 거창일반산업단지 조성

- 위 치 : 남상면 월평리, 대산리 일원 726,190m²
- 사업기간 : 2007~2011년 / 사업비 : 86,340백만원
- 유치업종 : 조립금속, 기계·장비분야, 전기, 전자 통신분야 등

(2) 재미교포 어학연수원타운 설립

- 위 치 : 가조면 도리 일원 143,443m²
- 사업기간 : 2009~2011년 / 연수, 주거, 체험시설 등
- 사 업 비 : 30,000백만원 / LA한인축제재단

(3) 석강 제2농공단지 조성

- 위 치 : 가조면 석강리 일원 42,020m²
- 사업기간 : 2007~2010년 / 사업비 2,334백만원

(4) 거창화강석 특화육성

- 사업기간 : 2005~2010년 / 사업비 9,871백만원
- 사업내용 : 거창화강석 연구·기술개발 등 7개 사업

(5) 기업유치 기반 구축

- 최적의 인센티브 및 A/S제공에 필요한 조례 제정
- 정장 일반공업지역 맹지개발 45,900㎡ / 사업비 : 3,690백만원

다. 웰빙 주거환경, 지역균형 개발

(1) 가북면 소재지 정비사업

- 사업내용 : 도로정비, 체육시설 등 휴식공간 2,683㎡
- 사업비 : 2,000백만원

(2) 농촌마을 종합개발사업

- 사업기간 : 2007~2013년 / 사업비 : 14,000백만원
- 사업권역 : 북상면 월성권역, 웅양면 곶내미권역
- 사업내용 : 문화복지, 경관, 관광, 생태, 교육 등

(3) 주거환경 개선사업

- 건축디자인사업 : 건축문화연구회 개설 운영, 우수건축물 시상
- 주거환경개선 : 주택개량 60동, 2,400백만원, 빈집정비 100동, 농업인 주택설계비 지원 36동

(4) 오지종합개발, 정주기반확충사업

- 오지종합개발사업 : 8개면 67건 / 18,884백만원
⇒ 낙후지역에 대한 인프라 및 생산기반시설 확충
- 정주기반 사업 : 위천, 마리, 가조 3개면 / 9,000백만원
⇒ 마을기반시설, 생활환경개선, 농업기반시설 확충

(5) 소도읍 육성사업

- 위 치 : 거창읍 강남지구내 / 27,700백만원
- 사업량 : 사과테마파크 조성, 국제연극문화타운 조성, 시가지 정비 사업 등 2개 영역 8개 단위사업

(6) 낙동강수계 주민지원사업

- 지원대상 : 5개읍·면(거창읍, 남상, 남하, 신원, 가조면)
- 사업비 : 13,295백만원
- 사업내용 : 합천댐 주변 주민 소득증대 및 생활환경개선

라. 도시발전 기틀마련

(1) 도시계획 사업 추진

- 대동리 도시계획도로외 7개소 / 1,208m / 10,950백만원
- 장기미집행 도시계획시설 부지매입 / 사업비 : 1,000백만원

(2) 군 관리계획 재정비

- 미세분 관리지역 재정비 및 관리지역 세분화로 체계적인 관리

(3) 개발촉진지구 지정 추진

- 위 치 : 3개권역(덕유산권, 가조권, 감악산권)
- 사업비 : 385백만원

(4) 자전거 순환도로 개설

- 위 치 : 위천천 건계정~남하교 구간
- 사업량 : 8km(교량 2개소 확장) / 사업비 : 2,500백만원

(5) 대학로 도시계획도로 개설사업

- 위 치 : 거창 아림고등학교 인근 / 사업비 : 4,000백만원
- 사업량 : L=720m, B=20m

마. 도로망 확충

- 군도개설 2개 노선 : 7km, 19,200백만원
- 농어촌 도로 6개 노선 : 6.5km, 12,250백만원
- 남하~가조 간 지방도 : 8.7km, 36,700백만원
- 장기~우혜 간 지방도 : 7.7km, 19,300백만원
- 해평 위험도로 구조개선사업 : 2.0km, 1,000백만원
- 체계적인 도로관리 297개 노선 : 200백만원
- 불량교량 및 소교량 정비 : 113개소, 100백만원
- 위험도로 구조개선 : 6개소, 6km, 3,674백만원

2. 더불어 잘사는 복지구현

가. 군민과 함께하는 복지서비스

(1) 주민생활 서비스 민·관협력 네트워크 구축

- 복지·보건 등 8대 주민생활서비스 통합정보시스템 운영·관리

- 거창군 민·관협의체 운영 및 협력체계 구축
- (2) 기초생활보장 수급자 최저생활보장 지원
 - 복지·보건 등 8대 주민생활서비스 통합정보시스템 운영·관리
- (3) 보살피는 재가복지, 자원봉사
 - 자원봉사센터 운영 : 45개 단체, 9,816명, 106백만원
 - 정성껏 보살피는 재가복지 150세대, 72백만원
- (4) 보훈문화 조성 호국정신 선양
 - 현충시설(호국공원)조성 : 충혼탑, 위패봉안실 신축, 조형물 설치등
 - 참전명예수당 지급 : 월30,000원
- (5) 의료급여 대상자 지원 및 관리
 - 저소득층의 급여확대 및 의료사각지대 해소
 - 건강보험 및 의료급여 현금급여비 지원 : 4,019명 / 10,659백만원

나. 건강한 노후, 저소득층 삶의 질 개선

- (1) 노인복지시설 운영 내실화
 - 거창군 삶의쉼터 : 60세이상 노인, 여성, 장애인 이용
 - 노인전문요양원 : 중증 노인성질환자 입소보호
- (2) 노인장기요양보험제도 운영 정착화
 - 장기요양기관 지정 운영으로 노후 건강관리를 통한 생활안정 도모
 - 시설급여(노인전문요양원) 2,039백만원
 - 재가급여 9개소, 1,003백만원
- (3) 노인요양시설 건립
 - 아람노인요양원 건립 : 1,454㎡ / 60명 입소 / 1,591백만원
- (4) 장애인복지시설 인프라 구축 서비스 확대
 - 저소득 장애인 생활안정 지원 : 8개사업, 1,536백만원 / 중증장애인 생활시설 40명 / 장애인 복지관 482백만원

다. 행복한 미래세대 육성

- (1) 청소년 수련관 건립
 - 위 치 : 거창읍 가지리 지내
 - 부 지 : 2,000㎡, 건축 2,785㎡ / 사업비 : 5,187백만원

(2) 수요자 중심의 보육서비스 제공

- 보육시설 운영지원 : 34개소, 2,212백만원
- 양육비 및 보육료 지원 : 1,750명, 4,565백만원

(3) 다문화 가족 지원

- 다문화 가족지원센터 운영 1개소
- 결혼이민자 179명, 400백만원, 방문교육, 결혼이민자 워크넷 지원

(4) 국제결혼 이민자 국적취득 지원

- 귀화신청시 시험과 소요경비 등 행·재정적 지원(1인당 50만원)

(5) 여성능력 향상 및 건전가정 육성

- 여성지도자 육성 교육 / 여성발전기금 모금
- 한부모 가족지원 249세대, 215백만원 / 성가족상담소 운영

라. 서민생활 안정

(1) 실업대책 추진

- 4단계 공공근로사업 540명
- 지역 실업자 직업 훈련 50명

(2) 거창시장 활성화

- 아케이트 설치 등 환경정비사업, 노후점포 환경개선
- 이벤트 및 할인행사, 신용카드 사용

(3) 운수업계 재정지원

- 농어촌버스 : 비수익, 벽지노선 손실보상 96개 노선 736백만원
- 시내버스 터미널 정비 100백만원
- 운수업체 유가 보조금 지원 : 584대, 4,053백만원

마. 보건·의료서비스 수준 향상

- 한방진료 등 찾아가는 의료서비스 : 11개면 경로당 292개소
- 보건지소 1개소, 보건진료소 2개소 신축 : 1,589백만원
- 정신지체 재활치료센터 건립 : 2,110m², 2,900백만원
- 정신질환자, 치매환자 지원 : 228명, 30백만원

3. 인재를 키워내는 선진 교육도시

가. 외국어 교육특구 정착 및 GLOCAL 인재양성

- 초·중·고 원어민 영어강사 지원 : 34개교 23명
- 동·하계 영어캠프 운영 : 초등 3~6학년, 120명, 3주
- 영어경시대회 우수자 해외 어학연수 30~45명, 160백만원
- 영어종합발표회 개최 : 초·중·고 10개교 선정
- 영어교육 환경개선사업 : 영어교육시스템 구축 등 565백만원
- 청소년 국제화 교류 : 7개 고등학교, 8개국, 120백만원

나. 쾌적한 교육환경 개선

- 도립거창대학 특성화 및 육성지원 : 누리사업 지원 등 / 510백만원
- 초·중·고 교육환경 개선 : 34개교 / 1,000백만원
- 초·중학생 사이버스쿨 운영 : 27개교 / 60백만원
- 고등학교 방과후 학교 및 우수고 육성 지원 : 7개교 / 200백만원

다. 장학사업과 무상급식

(1) 거창군 장학회 운영 활성화

- 장학기금 적립 목표액 조기달성 : 2015→2010년
- 2009년도 99억 목표(모금23억)
- 장학금 지급 85명, 150백만원

(2) 초·중·고 무상급식 운영

- 관내 전 초·중 및 면단위 고 28개교 무상급식 : 5,300명, 1,711백만원
- 우수 농축산물 사용식품비 지원 : 34개교, 9,700명

라. 평생학습을 통한 삶의 질 향상

- 도립거창대학 평생교육원 위탁 운영 : 2회, 50개 과정 / 100백만원
- 평생학습센터, 거창아카데미 운영 : 강사 교육 등 / 85백만원
- 평생학습동아리, 성인문해교육, 평생학습축제 지원 / 145백만원
- 생산적인 주민자치센터 운영 : 12개소, 77백만원

마. 최첨단 디지털 전자도서관 운영

- 도서관 자료 확충과 지식정보 제공 : 신간도서 구입 등/146백만원
- 출생과 동시에 책과 함께 놀수 있는 영·유아 북스타트 운동 전개

4. 건강하고 깨끗한 청정 환경도시

가. 미래지향 산림자원 보호

- (1) 적지 적수형 조림사업 실시
 - 226ha, 678천본 / 817백만원
- (2) 산불발생 제로화 추진 / 1,652백만원
- (3) 구절초 군락단지 조성 및 건강차 보급
 - 금원산 지재미골 군유림 66,116㎡
 - 단풍나무 주변 구절초 군락지 조성

나. 푸르고 깨끗한 생활환경 조성

- (1) 생태공원 조성
 - 거창읍 양평리 일원 : 25,900㎡ / 2,000백만원
 - 인공연못 및 탐방로 등 조성
- (2) 거창경계 일주 등산로 정비 : 70km, 300백만원
- (3) 숲 가꾸기 및 죽전 도시 숲 조성
 - 관내 숲 가꾸기 : 2,780ha / 2,624백만원
 - 죽전 도시숲 조성 : 거창읍 충혼탑 일원, 56,380㎡ / 5,965백만원
- (4) 나무은행 운영 및 가로수 종합정비사업
 - 수목 굴취·이식 310백만원
 - 가로수 정비 : 뽕나무외 17종 49,931주/ 100백만원
- (5) 가축분뇨공공처리시설 설치
 - 거창읍 양평리 일원 : 부지 10,000㎡ / 용량 95.0㎥ / 13,840백만원
- (6) 면지역 생활쓰레기 수거지역 확대
 - 군 전역 266개 행정리, 420개 마을 / 2,951백만원
- (7) 하천주변 오수처리시설 설치
 - 하천주변 다중이용시설(일반음식점, 숙박업소, 종교시설 등)

다. 깨끗한 수돗물 공급과 1급수 수자원 보존

- 강북지역 노후상수도 관로 정비 : 14,000백만원
- 거창읍 하수관거정비 BTL사업 : 34,221백만원
- 합천댐 상류지역 하수도시설 확충 : 24개소
- 가조 원천지구 하수관거 정비 및 하수처리장 저농도 유입개선

라. 안전하고 행복한 재난없는 거창건설

(1) 재난 종합상황실 운영 및 재난대응 역량강화

- 재난경보방송시스템 설치
- 22개 지역자율방재단 512명 / 12개 기동대 120명 운영

(2) 기상관측 장비보강

- 강우량계 13개, 자동경보우량국 24개소, 460백만원

(3) 재해위험지구 개선 : 응곡천·동천지구 870m, 4,940백만원

(4) 하천정비사업 지속 추진

- 소하천 정비 : 6개소, 2,867백만원
- 하도준설 및 지방하천 정비 : 1,200m, 390백만원

(5) 가로등 관리 : 5,464등

- 가로등 1,484, 보안등 3,980개 / 378백만원

(6) 저소득 노후주택 전기안전 점검 : 450가구, 36백만원

5. 사계절 찾고싶은 고품격 관광도시

가. 수준높은 문화서비스 제공

(1) 제21회 거창국제연극제 개최

- 기간 : 2009. 7. 24~8. 9(17일간) / 수송대 일원 14개 공연장
- 규모 : 10개국 53개 단체 230회 공연 / 1,127백만원

(2) 문화예술단체 지원

- 사업내용 : 연중 거창문화원 등 30개 단체 / 600백만원

(3) 복합문화단지 조성

- 위치 : 거창읍 장팔리 문화시설지구 내 / 12,832㎡, 7,860백만원
- 사업내용 : 문화원사 220㎡, 전통문화전수회관 860㎡

나. 미래 성장동력 문화관광 기반 조성

(1) 수승대관광지 확장

- 위치 : 수승대 상류지역 / 62,200m², 3,600백만원

(2) 친환경골프장 조성

- 위치 : 가조면 도리 일원 / 446,000m²
- 시설규모 : 9홀 / 21,000백만원

(3) 수승대 권역 활성화 방안

- 현성산 등산로 개발, 황산고가마을 체험, 서바이블 게임장, 폐석산 활용 빙벽 및 암벽등반장 조성, 산악마라톤코스 개발 등

다. 문화유산의 보존과 가치창출

(1) 지정문화재 및 향토문화유적 정비

- 지정문화재 930백만원, 향토문화유적 100백만원
- 건물보수, 원형복원, 관람환경 개선

(2) 도 무형문화재 보존 전승사업 추진

- 단체 : 거창일소리 100명, 거창삼일소리 보존회 70명
- 개인 : 두부자 공방(장장)

(3) 거창사건 제58회 합동위령제 및 추모식 개최

- 일시 및 장소 : 2009. 4. 17(금) / 거창사건추모공원내
- 행사내용 : 합동위령제 및 추모식 / 1,000명, 20백만원

(4) 박물관 리노베이션 사업

- 진열, 전시내용 전면개편, 수장고 증축 / 1,852백만원

(5) 거열성 국가지정문화재 승격 추진

- 발굴조사 1,500m² / 300백만원

라. 생활주변 스포츠·레저 인프라 구축

(1) 거창국민체육센터 건립사업 추진

- 위치 : 스포츠파크 부지내 / 2,200m²
- 건립유형 : 기본형(25m 6레인) / 5,000백만원

(2) 거창 스포츠파크 조성 및 준공기념 행사 유치

- 위치 : 거창읍 양평리 일원 / 98,813m²

- 사업내용 : 운동장 신축 9,780㎡, 관람석 11,000석 / 32,500백만원
- (3) 스포츠를 통한 군위선양
 - Tour de Korea-Japan 2009 국제사이클대회 : 6월중, 1,000명
 - 제6회 거창사과마라톤 대회 : 11월, 5,000명, 150백만원

6. 새로운 성장동력 친환경 농업육성

가. 삶이 행복한 농촌, 선진화된 유통관리

- (1) 농촌 삶의 질 향상 지원사업 : 11개사업, 14,888백만원
 - 농업인 안전공제보험료 지원 : 1,000명, 177백만원
 - 농업인영유아양육비 지원 : 450명, 558백만원
 - 농업인회관건립 : 1동(1,000㎡), 1,500백만원
- (2) 활력이 넘치는 농촌생활문화 조성 : 7개사업, 409백만원
 - 농촌여성 소득원 일감찾기 창업지원 : 2개소, 60백만원
 - 농업인건강관리실 설치 : 2개소, 100백만원
- (3) 귀농인 영농정착 안정화 : 20세대, 100백만원
- (4) 농기계 임대은행 운영 및 마을별 에어컴프레샤 지원사업
 - 농기계 보관창고 2동 721㎡ / 임대농기계 119대 / 88백만원
 - 420개 마을 에어컴프레샤 지원
- (5) 서북부 경남 거점 APC 운영지원
 - 운영주체 : 농업인 회사법인 (주)NH유통 / 위탁운영 : 2009~계속사업 / 1,863백만원
- (6) 농특산물 명품 공동 브랜드 개발육성 4대 농산물, 498백만원

나. 개방화 시대에 대응한 농업경쟁력 강화

- (1) 한미 FTA 대응 축산업 경쟁력 강화 : 5개사업, 2,543백만원
- (2) 애우·애도니 전국 명품 육성 : 4개사업, 778백만원
- (3) 가축분뇨 자원화 대책 추진 : 7개사업, 5,009백만원
- (4) 고품질 거창 쌀 및 친환경 인증 거창 쌀 생산
 - 고식미 쌀 생산 : 5,748ha, 31,087톤, 66,059백만원
 - 농가소득보전 직접직불제 : 8,332ha, 5,200백만원

- 친환경 인증 거창쌀 생산지원 : 1,600ha
- (5) 유기농 밸리 지원사업**
 - 대상지역 : 웅양 곰내미, 남하 지산지구
 - 사업기간 : 2008~2012 / 3개사업, 2,000백만원
- (6) 친환경 종합시범단지 및 광역 친환경농업단지 조성**
 - 친환경종합시범단지 : 3개면 / 수도작 325ha, 1,500백만원
 - 광역 친환경농업단지 조성 : 가조면 일원/2009~2011, 10,000백만원

다. 지역특화 작목 전국 명품화 육성

- (1) 명품 거창딸기 육성 : 353동, 24ha, 5개사업, 1,012백만원**
 - 현대화 하우스 설치 : 41동 3.3ha, 600백만원
 - 하우스시설 개량사업 : 9동, 1ha, 180백만원
- (2) 산채·약초생산의 새로운 소득원 개발 : 3개사업, 1,091백만원**
- (3) 사과테마파크 조성**
 - 체험시설 : 고제 봉계 74,208㎡ / 공원시설 : 거창읍 정장 93,921㎡
 - 사업기간 : 2005~2010년, 6,200백만원
- (4) 농작물 재해보험 지원**
 - 재해보험 가입목표 : 40%(800농가, 550ha)
 - 대상과수 : 사과, 포도, 복숭아, 배, 감 / 275백만원
- (5) 사과품질 향상 지원 : 8개 사업, 150농가, 120ha, 550백만원**
 - 신규사과원 조성 : 16농가, 13ha, 650백만원
 - 사과인공수정 지원 : 100농가, 100ha

라. 농산물 수출 기반 구축 및 FTA 대책 강화

- (1) 화훼·거창농산물 수출단지 지원**
 - 화훼생산 수출단지 조성 : 2개 사업, 3ha, 289백만원
- (2) 수출시장 개척 및 해외 판촉활동 : 미국의 5개국, 20백만원**
- (3) FTA기금 과수 지원사업 : 3,664백만원**
 - 고품질 생산시설 현대화사업 : 210농가, 272개 사업
- (4) 수출 딸기 공동선별장 건립 및 육묘장 설치 지원**
 - 공동선별장, 저온저장고 건립 : 396㎡

- 공동육묘장 설치 : 3,966㎡

마. 농업 생산성 기반 구축

- 옹곡지구 소규모 용수개발(저수지1, 양수장2개소), 4,060백만원
- 기계화 경작로 확·포장 : 5km, 525백만원
- 밭 기반정비사업 : 2개 지구, 13.6km, 3,476백만원

7. 군민이 행복한 자치행정 실현

가. 군민과 함께하는 창의적 자치행정 실현

- (1) 읍면순방(연초), 군수실 대화행정 추진(월 1회)
- (2) 민생 투어날 운영(매월 둘째주 수요일)
 - 재래시장, 생활체육 현장, 농산문 등 생산현장, 주요사업장
- (3) 군민 참여형 예산운영 및 조례제정
 - 예산편성 관련 주민의견 수렴 : 본예산 1회(9월) / 수시
- (4) 주민참여 관리시스템 구축
 - 주민참여 기본조례 및 제안제도 운영조례 제정
- (5) 정책실명제 실시
 - 운영규칙 제정 및 주요 정책참여자 실명제 실시

나. 행정조직의 자치 역량강화

- (1) 성과 우선의 합리적인 인사
 - 인사 사전예고제 시행, 인사고충 상담 창구 상설화
 - 기피·격무부서·성과창출 공무원 인센티브 부여
- (2) 성과중심 평가관리시스템 구축
 - 담당별 베스트 과제 선정 평가(상·하반기) / 업무평가위원회
- (3) 공직자 후생복지 지원
 - 맞춤형 복지제도 확대(900→1,000포인트)
 - 휴양시설 이용 활성화 4구좌, 120일(대명콘도, 일성콘도)
- (4) 1직원 1행정전화 번호 갖기
 - 인터넷전화(LP전화기) 680대 / 600백만원

다. 군민이 원하는 행정서비스 제공

- (1) 민원인 후견인제 운영
- (2) 비둘기표 민원추진(080-305-8585) : 민원분쟁사항 해결
- (3) 고지서 맞춤형 송달서비스 실시
- (4) 지적(임야도) 마을회관 비치
 - 266개 행정마을 / 18백만원
- (5) 쇠고기 원산지 표시 실명제 추진
 - 일반음식점 100m²이상 쇠고기 구이류 취급업소 32개소

라. 각종 단체 협력체계 유지

- (1) 내실있는 민간단체 지원육성
 - 민간단체 지원 육성 : 16개 단체, 463백만원
- (2) 제외 향우회 네트워크 구축
 - 지역별 향우회 13개 및 직능별 향우회 2개 지원
 - 향우회 행사 격려, 각종 행사 초청
- (3) 대외 교류사업 활성화
 - 국·내외 자매단체 지원 / 국제 2, 국내 5개 단체
 - 국내 자매결연도시와 교류사업 추진 / 농축산물 직판장 운영

마. 정보 인프라 구축

- (1) 군 홈페이지 포털 사이트 접근성 향상 : 175백만원
- (2) 농촌지역 초고속망 확대 구축
- (3) 정보화 마을 운영 활성화 / 마을정보센터, 체험농장 운영
- (4) 농촌체험 포털 사이버농원 사업
 - 체험작물 : 사과, 옥수수, 딸기, 복분자, 포도 등 10여종
 - 농촌체험지역 네트워크사업 / 100백만원

2009년 주요건설사업

□ 중앙 시행 주요사업

사업명	사업기간	사업구간	총사업비	사업추진	공정	시행청
합계			7조8,327억			
군산~울산간 고속도로 건설	2003 ~2015	함양 ~ 거창 ~ 합천 ~ 밀양 ~ 울주	4조3천억원	<ul style="list-style-type: none"> ○연장 L=130.8km, ○타당성조사 : 완료 ○기본 및 실시설계 : '06 ~ '09 	연차적 추진	국토 해양부
88고속도로 4차선 확장공사	2008 ~2013	경북 성산 ~ 전남 담양	2조5천억원	<ul style="list-style-type: none"> ○연장 L=142.6km, ○거창군내연장L=29.4km ○옥포~성산 구간 완료 	연차적 추진	한국 도로 공사
국도3호선	1998 ~2012	안의 ~ 주상	2,707억원	<ul style="list-style-type: none"> ○연장 L=25.32km, 4차선 ※ 주상~거창 완공 ○기투자 1,858억원 	80%	부산지방 국토 관리청
4차선 확장공사	2003 ~2015	주상 ~ 대덕	2,147억원	<ul style="list-style-type: none"> ○연장 L=16.6km, 4차선 ○실시설계 : 완료 	연차적 추진	
	2006 ~2009	마리삼거리 ~ 신설국도	35억원	<ul style="list-style-type: none"> ○연장 L=0.7km, 4차선 ○안의~주상간 확장 과 연계 	국도 3호선 연계	
고제~무주 간 터널공사	2006 ~2010	거창 고제 ~ 무주 무풍	438억원	<ul style="list-style-type: none"> ○연장 L=5.4km, ○2008년 : 시행자 선정 	연차적 추진	부산지방 국토 관리청

□ 지방도 확·포장사업

사업명 (구간)	사업개요	소요사업비(백만원)				사업기간
		총계	기투자	2008년	2009~	
합계	4개소	86,800	5,900	3,700	77,200	
남하~가조간 지방도 확·포장	L=8.7km, B=8.5m	41,400	400	1,000	40,000	2009 ~2013
가조~가북간 지방도 확·포장	L=7.8km, B=9.5m	23,400	1,800	700	20,900	2008 ~2012
거창~춘전간 지방도 확·포장	L=7.0km, B=8.0m	13,500	2,000	1,300	10,200	2006 ~2011
신원~생초간 지방도 확포장	L=3.4km, B=8.0m	8,500	1,700	700	6,100	2007 ~2012

□ 군도 및 농어촌도로 확·포장사업

사업명 (구간)	사업개요	소요사업비(백만원)				사업기간
		총계	기투자	2008년	2009~	
합계	8개소	13,440	3,340	6,600	3,500	
거기~용산간 (주상면 거기)	L=3.9km, B=8.0m	9,340	3,340	2,500	3,500	2008 ~2012
개화~모곡간 (거창읍 개화)	L=1.5km, B=7.0m	900		900		2008
아주선 (남하면 양항)	L=0.5km, B=6.5m	400		400		2008
월화선 (마리면 월화)	L=0.7km, B=6.5m	300		300		2008
상천교 (위천면 상천)	L=0.4km, B=7.0m	600		600		2008
대학동선 (가조면 도리)	L=0.5km, B=6.5m	400		400		2008
당동선 (거창읍 양평)	L=1.0km, B=8.0m	700		700		2008
오계교 (남상면 오계)	L=0.5km, B=7.0m	800		800		2008

□ 도시계획도로 개설사업 계획

구분	사업명	사업위치	사업량	사업비 (백만원)	비고
거	대평리(4교숯불갈비~아름철강) 도시계획도로 공사	대동리 일원	도로개설 L=365m	1,600	
	상림리(상동정비소주변) 도시계획도로 공사	상림리 일원	도로개설 L=46m	600	
	중앙리(홈마트~거창초등뒤) 도시계획도로 공사	중앙리 일원	도로개설 L=90m	1,200	
	중앙리(하동노인정주변) 도시계획도로 개설공사	중앙리 일원	도로개설 L=161m	1,500	
	상림리(경남냉동주변) 도시계획도로 개설공사	상림리 일원	도로개설 L=168m	900	
	창남교회 ~ 주공2차 도시계획도로 개설공사	김천리 일원	도로개설 L=117m	800	
	죽전 공원뒤(소로2-104호) 도시계획도로 개설 공사	가지리 지내	도로개설 L=405m	1,500	
	거창교 리모델링 공사	중앙, 김천 일원	난간 :L=120m 가로등 : 6개소	350	
	대동리(경호장~일성철물) 도시계획도로 개설 공사	대동리 일원	도로개설 L=280m	3,500	
	개봉(목실)도시계획도로 개설공사	대동리 일원	도로개설 L=137m	900	
	구 남한정비뒤 도시계획도로 개설공사	대동리 일원	도로개설 L=268m	300	
	정장리(국농소) 도시계획도로 공사	정장리 일원	도로개설 L=350m	3,000	
	상림리(적십자 뒤~소2-75호) 도시계획도로 개설 공사	상림리 일원	도로개설 L=156m	1,200	
	읍	시가지 자전거 순환도로 개설 공사	거창읍 일원	자전거 도로 개설 L=8,000m	2,500
대학로 도시계획도로 개설 공사		대평리 일원	도로개설 L=700m	4,000	
아림사주변 도시계획도로 개설 공사		대동리 일원	도로개설 L=76m	200	
대동리(중등주유소 뒤편) 도시계획도로 개설 공사		대평리 일원	도로개설 L=310m	1,000	
김천리(금천탕주변) 도시계획도로 개설 공사		김천리 일원	도로개설 L=160m	1,800	
노현리(보건지소~서편) 도시계획도로 개설 공사		웅양면 일원	도로개설 L=260m	1,200	
마상리(동양농기계주변) 도시계획도로 개설 공사		가조면 일원	도로개설 L=50m	400	
주상면 소재지 정비공사		주상면 일원	도로개설 L=70m 부지조성 A=244㎡	400	
주상면 위험도로 정비 공사		주상면 일원	도로정비 L=150m	1,000	
가북면 소재지 정비공사		가북면 일원	도로정비 L=300m 체육시설A=5,482㎡	2,500	
면	고제면 주거환경개선사업	농산리 일원	휴식공간 및 주차장 1식	1,400	

종합발전계획(안)도 (2001~2020)

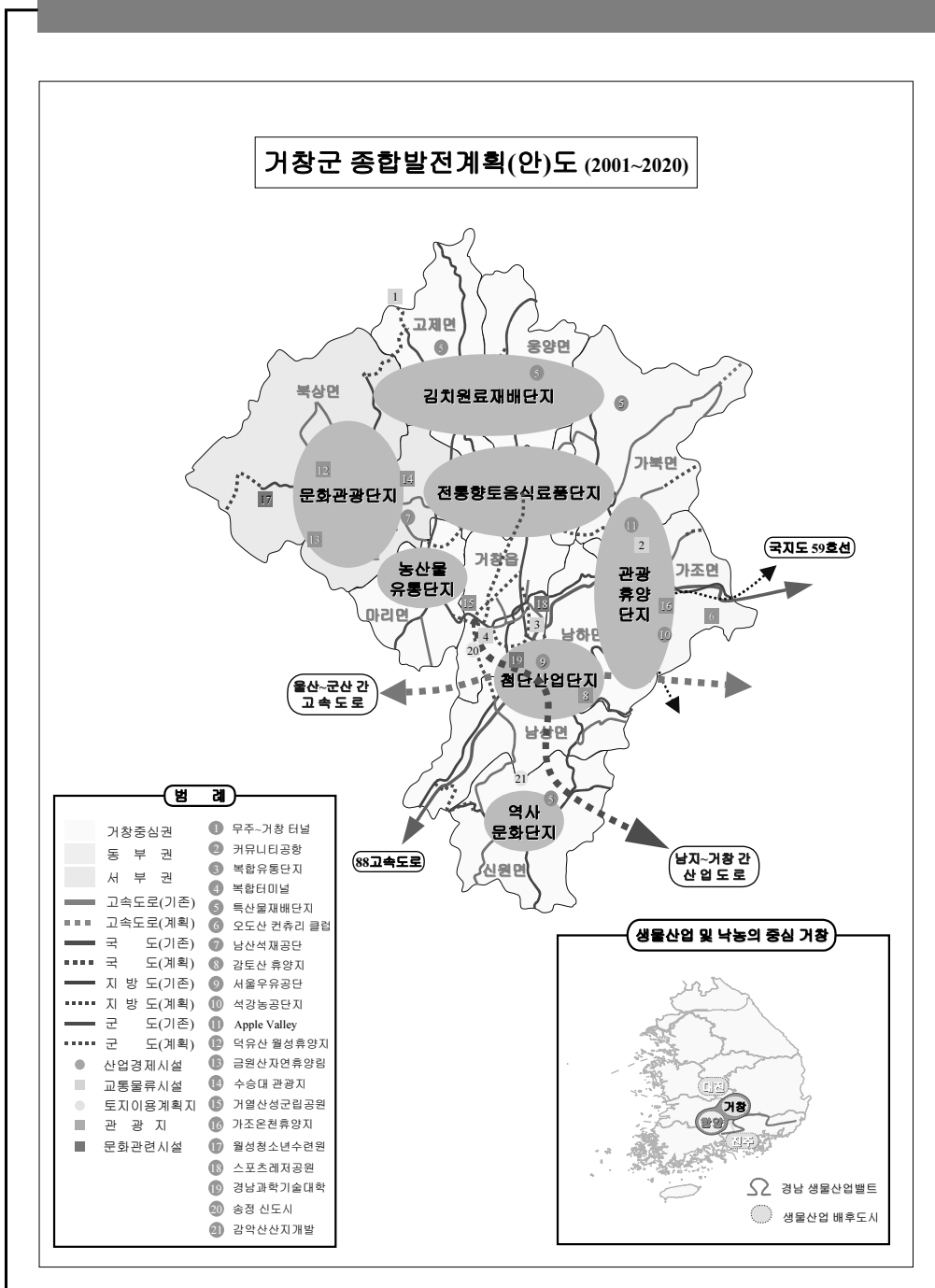

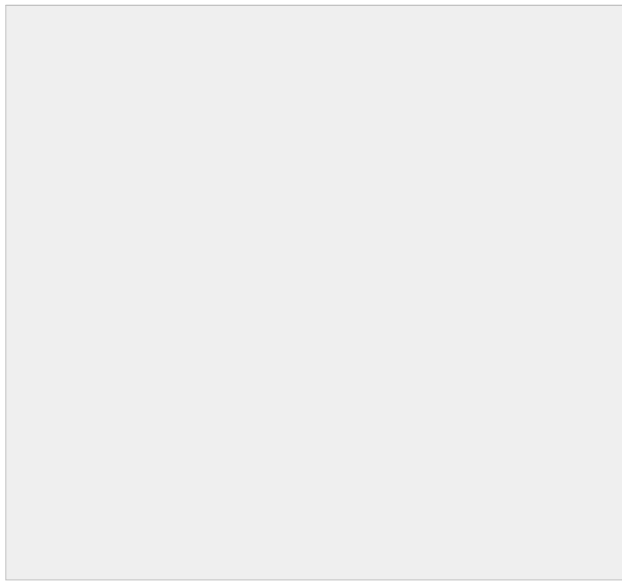

제2부 ● 부분별 성과와 전망

- 제1장 일반행정
- 제2장 보건·복지
- 제3장 문화관광
- 제4장 산업경제
- 제5장 건설·도시환경

제1장

일반행정

제1절 기획관리

제2절 자치행정

제3절 민원행정

제4절 재무행정

제 1 장 일 반 행 정

제 1 절 기획관리

1. 군정 기획·조정

가. 기획관리

2008년도 군정은 『민선 4기』 군정 목표와 비전을 역동적으로 추진하여 성과를 가시화 하고, 5년, 10년 후의 중장기 로드맵을 마련하여 군정사에 남을 『최고의 해』를 만들 수 있도록 업무계획을 수립하였다.

군정비전을 『환경·문화·교육 자치도시 거창』 『대한민국 남부내륙 중심도시』로 설정하고 6대 역점시책을 선정, 17개 부서에서 128개 핵심업무를 선정하여 군정비전 달성을 위해 노력한 결과 32개 분야에서 상사업비 17억 4천 9백만원, 시상금 3천 9백만원을 수상하는 성과를 이루었다.

(1) 주요업무계획 수립 방침

- 모든 시책과 사업은 군정 목표와 연계
- 부서별 비전을 설정하고 비전실현을 위한 구체적 이행계획 수립
- 혁신과 창조를 통한 한 단계 더 업그레이드 행정 체계 구축
- 민선 자치시대 군민의 바람을 실질적 답을 수 있는 방안 강구
- 분야별 중·장기적 우리군의 경쟁력 강화 로드맵 마련

2008년도 역점시책

1. 산업기반과 농업경쟁력 강화로 지역경제 활성화
2. 인구증가와 으뜸 교육도시 육성
3. 따뜻한 온정이 넘치는 복지사회구현
4. 삶이 풍요로운 생활 속의 문화체육 육성
5. 더 편리하고 쾌적한 도시기반 확충
6. 가치를 창출하는 군민감동 자치행정 실현

(2) 주요업무 자체평가

군정목표 달성을 위해 6대 역점시책을 중심으로 2008년에는 128개 핵심과제를 군정업무 자체평가과제로 선정하고, 민간 전문가가 참여하는 군정업무평가위원회의의 심의를 거쳐 평가계획을 확정하였으며, 계획된 업무의 효율적인 추진을 위해 7월 중간평가를 실시, 사업별 추진 과정에서 문제점을 보완하여 연말 평가 시 모든 업무가 정상적으로 추진될 수 있도록 군정의 조정·관리·평가 기능을 강화하는데 만전을 기하였다.

또한 자체평가에 대한 환류체계 강화를 위하여 군정업무평가위원회의의 종합평가 결과를 군 홈페이지에 공개, 군민의 알권리 제공과 우수부서에 대한 인센티브를 지급하여 업무추진의 효율성을 높였다.

○ 2008년도 자체평가 결과

평가대상	평가결과					비고
	탁월	우수	양호	부진	기타	
128개 핵심업무	18	59	43	6	2	

나. 군수 지시사항·공약사업 추진

(1) 군수 지시사항

군수 지시사항은 군정전반에 관한 개선발전과 창의적인 제도를 시행하여 군민들에게 보다 나은 서비스를 제공하기 위하여 군수의 의지가 담긴 사항임과 동시에 군정을 수행해감에 있어 목표달성을 위한 수단으로 군정을 촉구하고 관리해가는 것이다.

특히, 군수지시사항은 군민의 소리가기도 하고 군수가 업무의 흐름을 짚어서 지시하는 것이기 때문에 시기를 잃지 않도록 신속하게 처리하고자 타 업무에 우선하여 7일 이내에 세부실천계획을 수립·추진하였으며 분기별로 추진상황을 점검하는 등 지시사항 처리에 만전을 기하였다.

○ 군수 지시(훈시)사항 처리현황

구 분	계	지 시				훈 시	강조지시	비 고
		소 계	완 료	추진중	처리불가			
계	1,139	375	362	7	6	628	136	
2008	95	16	14	2	-	37	42	
2007	84	25	18	7	-	47	12	
2006	156	43	43	-	-	74	39	
2005	209	58	57	-	1	92	59	
2004	276	131	130	-	1	137	8	
2003	282	80	76	-	4	186	16	
2002	132	38	38	-		92	2	

(2) 군수 공약사업 추진

군수공약사업은 군정전반에 걸친 군민과의 약속이자 군민들의 숙원사업이며 『청정하고 풍요로운 10만 인구 거창』을 만드는 확고한 의지가 담긴 사업으로서 이들 공약사업에 대한 체계적인 관리를 통해 군정의 최우선 과제로 추진하기 위한 노력을 기울여 왔다.

○ 공약사업 현황

구 분	공 약 건 수	분 야 별							예산투입별	
		교육 인구	경제 교통	사회 복지	도시 환경	문화 관광	농업	건설	예산	비예산
계	17	3	1	2	3	3	2	3	16	1
군추진		3	1	2	3	3	2	3	13	1
중앙 및 도 추진		-	-	-	-	-		3	3	-

○ 공약사업 추진상황

2008년 6월 군수 취임과 함께 17건의 공약을 새롭게 선정하고 소관 부서별로 세부 실천계획에 의한 사업추진을 구체화 하였으며, 성격별로 보면 기존시책과 연계 추진사업이 9건, 신규사업이 8건으로 이 중 예산사업이

16건, 비예산 사업이 1건이 선정되었다. 선정된 17건의 공약사업은 우리군 발전을 앞당길 중요한 사업들인 만큼 반드시 해결한다는 의지로 추진에 박차를 가하였으며 우리군의 열악한 재정여건으로 볼 때 도나 중앙부처 등의 지원이 불가피한 실정으로 상급기관의 협력지원이 필요한 사업은 국회의원과 도·군의원, 출향인사, 시민단체 등 군민 모두의 의지와 역량을 결집하여 활발한 건의 및 협의로 지원을 받아 추진하였고 사업성격상 임기 내 발주사업은 시기의 완급조절과 재원의 적절한 배분으로 투자효과를 극대화시키도록 노력하여 모든 사업이 완료될 수 있도록 행정 역량을 결집하여 공약이행에 만전을 기하였다.

다. 공직자 시책제안

민선자치출범과 함께 '96년부터 거창군에서는 자치단체간 경쟁에서 앞서가는 군정실현을 위해 산하 전 직원을 대상으로 시책제안 제도를 운영하고 있다. 지역여건과 실정에 맞는 창의적인 시책을 개발하여 공직사회에 연구하는 분위기를 조성해 나가고 우수제안 과제에 대해서는 시상과 함께 시책화하여 주요업무 계획에 반영 적극 추진해 나가고 있다.

○ 시책제안 현황

연도	제안과제 건 수	우수과제 선정		시책반영 건 수	비 고
		건수	시상금(천원)		
2005	44	7	2,600	12	
2006	85	2	800	10	
2007	95	3	600	25	
2008	22	2	150	7	

라. 군민제안제도 운영

군민과 함께하는 열린 참여군정을 위하여 2003년까지 단순 건의 및 제안사항에 대한 답변과 참고자료로 활용하던 제안제도를 2004년부터 홈페이지 군민제안 메뉴개설과 우수 제안에 대한 시상제를 도입하여 군정발전의 Idea Bank 역할을 하고 있다.

마. 간부회의

당면 현안사업에 대한 보고와 주요업무협의를 위하여 매주 월요일 아침에 전 실과소장 및 읍장이 참여하는 간부회의를 개최하여 왔다. 그러나 민선 4기를 맞아 행정공백을 최소화하고 일선 사업소장 등 간부들의 시간부담을 줄여 현장행정에 전념할 수 있도록 하는 한편 기존의 행사위주 보고회를 지양하고 보고 시간을 단축하며 주요업무사항 및 업무추진에 따른 문제점 위주의 메모 보고로 토론보고회 정착을 위해 2003년 10월부터는 실과소장만 참석토록 하였으며, 전읍면장이 참석하는 확대간부회의는 필요시(사안 발생시) 개최토록 운영하고 있다.

간부회의를 통하여 현안사업에 대한 문제점 도출과 대안을 강구하고 부서별 협조사항을 협의하여 원활한 군정추진에 만전을 기하고 있으며, 이 자리를 통해 군수가 지시하거나 강조한 사항에 대하여는 별도로 문서화하여 관리하고 추진상황은 수시점검과 정기적인 분석을 통해 문제점을 도출하고 이에 대한 대책을 수립하는 등 완벽한 군정추진에 최선을 다하고 있다.

바. 군정조정위원회 운영

군정의 기본적인 계획 및 시책과 법령 또는 기타 규정에 의한 지방위원회의 기능에 관한 사항에 대하여 자문·심의·연구·의결기능을 담당하고 있다. 위원회 구성은 부군수를 위원장으로 하고 부위원장은 기획감사실장, 당연직 위원은 14부서 실과소장으로 구성되어 있다.

○ 2008년도 운영현황

연도별	위원회개최		심 의 결 과				
	횟수	건수	원안의결	수정의결 (조건부승인)	유보(재심의)	부결	기타
2008년	19	23	14	3	1	-	5

○ 2008년도 안건심의 결과

일 자	심 의 내 용	심의결과	소관부서	비 고
소 계	23건			
1.31	<ul style="list-style-type: none"> ■ 2008년 공유재산관리계획 제2차 변경안 ○ 노인회관 주차 부지 획득 	원안가결	재무과	
	<ul style="list-style-type: none"> ■ 거창일반산업단지조성 사업시행자 선정(안) 및 조성비용 지원(안) 심의 	수정가결	경제과	
3.6	<ul style="list-style-type: none"> ■ 2008년도 거창군 자금심고취 아이디어 우수시책 선정 ○ 심의사항 <ul style="list-style-type: none"> - 부서장 평가결과 선정된 아이디어에 대해 시상등급결정 - 우수 아이디어 선정 3건 정도 (특별상 1건, 노력상 2건) 	우수아이디어 선정 2건 ○ 특별상1 (민간인) ○ 노력상1 (공무원)	기획 감사실	
3.11	<ul style="list-style-type: none"> ■ 거창일반산업단지조성 사업시행자 선정 ○ 심의사항 <ul style="list-style-type: none"> - 거창일반산업단지조성사업 - 사업시행자 선정에 대한 적격여부 심의 	원안가결	경제과	
3.13	<ul style="list-style-type: none"> ■ 거창군 명예군민증서 추천자 적격심의 ○ 대상자 <ul style="list-style-type: none"> - 창원지검거창지청장 이명순 - 거창경찰서장 이자하 	원안가결	행정과	
5.2	<ul style="list-style-type: none"> ■ 거창미래전략연구소 2008년도 연구의뢰 과제 선정 - 제안과제 접수 6건 - 제안부서 : 군 2건, 연구소 4건 	4건 선정	기획 감사실	
6.2	<ul style="list-style-type: none"> ■ 2008년 노인복지기금 공모사업 심의 ○ 공모현황: 5개단체 10개사업 ○ 심사방법 : 심사기준 고려하여 공모사업에 대한 보조금 지원 여부 결정 	원안가결	사회 복지과	

일 자	심 의 내 용	심의결과	소관실과	비 고
소 계	23건			
6.13	<ul style="list-style-type: none"> ■ 거창군 명예군민증서 수여 추천대상자 1명에 대한 적격여부 심의 ○ 대상자 <ul style="list-style-type: none"> - (사)작은도서관 만드는 사람들 회장 김수연 목사 	원안가결	행정과	
6.23	<ul style="list-style-type: none"> ■ 2008년도 저소득주민자녀 장학생 선발 심의 ○ 선발대상 46명 <ul style="list-style-type: none"> - 특별장학생 : 2명(도 장학생) - 일반장학생 : 44명(군 40, 도 4) 	원안가결 (장학생 46명 선정)	주민생활 지원과	
6.26	<ul style="list-style-type: none"> ■ 2008년도 상반기 인구증가시책 제안 공모 우수시책 심의 ○ 심의사항 <ul style="list-style-type: none"> - 부서장 평가결과 선정된 아이디어에 대해 최종 시상등급결정 	우수제안 5건 선정 -우수 1건 -장려 4건	전략사업 추진단	
7.4	<ul style="list-style-type: none"> ■ 2008년도 군민 및 공직자 아이디어 최종심사 - 우수시책선정 - 중앙추천 아이디어 선정 	<ul style="list-style-type: none"> ○ 특별상 :없음 ○ 우수상2건 ○ 장려상1건 	기획 감사실	
8.1	<ul style="list-style-type: none"> ■ 개발행위허가 연접개발 요건 완화 	수정의결	전략사업 추진단	
8.27	<ul style="list-style-type: none"> ■ 거창 친환경 대중 골프장 사업신청안 적격 여부 	원안가결	문화 관광과	
9.12	<ul style="list-style-type: none"> ■ 건축신고 복합민원 신청에 대한 신고수리 불가 처분의 타당성 여부 	원안가결	도시 건축과	

일 자	심 의 내 용	심의결과	소관실과
소 계	23건		
10.1	<ul style="list-style-type: none"> ■ 2008년 공유재산 관리계획 3차 변경(안) ○ 웅양 지방상수도 건설사업 ○ 정장리 일반공업단지 내 부지매입 ○ 신원면 보건지소 신축부지 교환 ○ 무궁화 경로당 신축부지 교환 ○ 삶의쉼터 내 장애인단체 사무실 기부채납 ○ 한국 폴리텍Ⅶ 거창캠퍼스 양도·양수 ○ 행정재산(건물) 용도폐지 및 멸실 	원안가결	재무과
11.13	<ul style="list-style-type: none"> ■ 5교명칭 공모에 따른 우수명칭 선정 심의 ■ '08 제4차 및 '09 제1차 공유재산 관리계획(안) <'08년 제4차 공유재산 관리계획안> ○ 관광 한옥페션 설치 사업 ○ 거창 천적 생태 과학관 신축 ○ 폐교부지 매입 <'09년 제1차 공유재산 관리계획안> ○ 군청사 자주식 주차장 건립 ○ 거창 하수처리장 증설 ○ 군립공원내 편입 사유지 매입 ○ 마리보건지소, 월성·모전보건의료소 이전신축 ○ 청사뒷편 사유지 매입 	차후심의 수정가결 (가결 4건, 보류 4건)	도시건축과 재무과
11.20	<ul style="list-style-type: none"> ■ '08년 제4차 공유재산관리계획 심의안 ○ 폐교매입·멸실 및 체험시설 신축 	원안가결	재무과
11.25	<ul style="list-style-type: none"> ■ 2008년 세외수입 결손처분 심의안 	원안가결	민원봉사과
	<ul style="list-style-type: none"> ■ 2008년 결손처분 심의안 	원안가결	재무과
11.25	<ul style="list-style-type: none"> ■ 2008년도 하반기 인구증가시책 제안공모 우수시책 심의 ○ 부서장 평가결과 선정된 제안 최종 시상등급 결정 	장려 5건 선정	1010 추진단

일 자	심 의 내 용	심의결과	소관실과
소 계	23 건		
12.23	■ 2008년 결손처분 심의안	원안가결	경제과
12.31	■ 2009년 낙동강수계 주민지원사업 선정 심의안 ○ 대상지역 : 거창읍, 남상, 남하, 신원, 가조면	원안가결	산림환경과

사. 각종 위원회 정비 및 운영

2008년은 각종 위원회를 군정의 원활한 추진과 행정에 대한 주민 참여 확대, 합리적인 정책결정과 행정에 대한 신뢰성 회복에 주안점을 두고 운영하였다. 위원회가 열린군정 구현과 관계분야의 전문가 의견수렴 등 설치목적에 부합하는 긍정적인 측면도 있으나, 법령 등에 의해 형식적으로 구성되어 운영 실적이 부진한 위원회, 지역내 전문 인력의 한정으로 인한 중복 위촉, 위원회 기능과 무관한 인사 위촉 등 행정책임성을 저하시키고, 행정비용을 증대시키는 문제점도 있었다. 그래서 불필요한 위원회는 폐지하고 유사·중복 위원회 통·폐합 등 위원회 정비를 실시하였고, 동일인 3개 위원회이상 위촉 지양, 여성위원 참여율 제고, 민간 시민단체 추천위원 참여확대를 적극 추진한 한해였다.

○ 각종 위원회 현황

(2008. 12월 현재)

소관부서	위원회수	설 치 근 거		
		법 령	조례·규칙	훈령·기타
계	65	27	32	6
기 획 감 사 실	8	1	7	-
주민생활지원과	8	6	1	1
행 정 과	6	1	3	2
재 무 과	6	1	5	-
민 원 봉 사 과	5	2	2	1
경 제 과	5	2	3	-
문 화 관 광 과	2	-	2	-

산림환경과	2	2	-	-
건설과	1	1	-	-
도시건축과	5	5	-	-
재난관리과	5	3	2	-
1010추진단	3	-	3	-
농업기술센터	5	2	2	1
보건소	1	1	-	-
상하수도사업소	2	-	1	1
교육문화센터	1	-	1	-

○ 위원 구성현황

위원회 수	위 원 수						비고
	전 체		당 연 직		위 축 직		
	계	%	계	%	계	%	
65	858	100	293	34.2%	565	65.8	

아. 군정사 기록보존

2008년에는 매일 군정에서 일어나는 대소사, 각종 사건사고 등 군정 전반적인 사항, 총 400여건의 군정사에 대한 체계적인 기록과 홈페이지 등재를 통해 군정 발자취를 군민들에게 보다 생생하고 바르게 알림과 동시에 익년도 군정백서 발간 시 수록하여 사료로서의 가치제고에 기여하였다.

2. 군정시책 홍보

민선자치 군정의 적극적인 홍보로 주민의식이 크게 높아지고 있는 가운데 지방행정, 시책추진상황 등 행정전반의 투명한 공개를 통해 군민의 알 권리를 충족시키고, 지역 특산물과 내고장 명소 등을 집중 홍보하여 군민소득 증대와 내고장 소개로 군민들의 적극적인 군정 참여는 물론 내고장 사랑 하기에 적극적인 동참을 유도하여 화합의 군정을 이루는데 기여했으며, 특히 TV매체를 이용한 활기찬 군정추진과 함께 우리군 자치역량의 우수성을 널리 알려 선진 군정을 이룩하는데 이바지하였다.

가. 월중시책 홍보

매월 추진하는 군정의 주요 시책과 군민의 관심사항, 생활정보 등을 주민들에게 신속하게 홍보하기 위하여 매월 1회씩 지방 언론사 등에 정기적으로 보도함으로써 군정시책에 적극적인 참여가 되도록 하였다.

인터넷 홈페이지를 통하여 군정 동영상 뉴스와 인터넷 방송을 제공함으로써 군정 추진에 대한 군민들의 적극적인 참여와 협조를 도모하여 군민화합과 군정발전의 초석이 되었다.

나. 홍보매체 활용

민선4기를 맞아 지방언론사의 홍보 확대를 위해 군정 주요 시책의 보도 자료를 제공 보도토록 하였으며, 군이 추진하고 있는 시책 또는 주요사업에 대해서는 브리핑룸에서 수시로 브리핑 및 간담회를 개최하여 홍보효과를 극대화하였다. 또, 지방언론사의 주재기자는 12명으로 군민의 알권리 충족과 행정 홍보에 크게 활용되고 또한 지역신문도 군의 살림을 자세히 알리는데 크게 활용되었다.

다. TV 방송매체 통한 홍보

국내 주요방송사 (KBS, MBC, KNN)를 통하여 우리군의 대표적 문화 관광상품인 거창국제 연극제의 방송, 군내 주요 관광명소와 함께 생동감 있게 살아가는 군민들의 삶의 모습을 방영케 하여 군민과 향우들의 고향 사랑하기 운동에 동참하는 계기를 마련하였다.

○ 매체별 주요방영 내역 (2008년)

구 분	KBS-2TV	MBC	KNN
주요내용 (프로명)	제20회 거창국제 연극제, 군정소식 특집 등	제20회 거창국제 연극제, 군정소식 특집 등	제20회 거창국제연극제

라. 중계유선방송업체를 통한 홍보

군민에게 시기적으로 신속히 알려야 할 공지사항, 홍보 비디오물 등을 관내 유선방송사를 통해 자막 방영하여 산불예방 등 당면 시책 등을 신속히 알 수 있도록 하여 군정추진의 효과를 증대시키는데 크게 이바지 하였다.

○ 유선방송업체 현황

업 소 명	대 표 자	소 재 지	가입자수
CJ 케이블넷 가야방송	변동식	경남 김해시 내동 1139-1번지 송암빌딩 4층	16,300
스카이라이프위성거창지점	민정현	경남 거창군 거창읍 상림리 18-10번지	5,400

마. 각종 매체를 통한 홍보

구 분	장 소	광고 개·소수
지하철광고	서울, 대구	역사6개소, 차내236개소
옥외전광판	서울, 부산 대구, 마산	5개소(서울2, 부산·대구·마산 각 1)
버스터미널	서울, 부산	각 1개소
버스외부광고		59대(거창고속, 아림고속, 거창관광)

3. 예산운영

가. 운영기조

미국발 금융위기와 고유가 충격 등 대외여건 악화로 인해 국내 경제 성장이 둔화되며 지방재정 운용의 여건이 더욱 어려워졌으며, 국가경제 실질성장률이 2.5%에 그치면서 당분간 경기 회복이 큰 폭으로 개선되기는 어려운 가운데 국민기초생활 보장을 위한 생계급여, 주거급여, 의료보호비 등의 증가, 지식정보사회의 정보인프라 구축을 위한 투자비 증가가 예상되는 등 지방재정환경 변화에 따른 능동적인 적응 노력이 필요하므로 우리군은 지방재정의 규모성장 등 명목적 성과에서 주민서비스의 향상과 지역경제 활성화 등 실질적 성과에 보다 많은 관심을 기울이고, 재정지출성과의 향상을 위해 소비기능에서 생산기능으로의 점진적 전환, 지방재정구조의 건전화 및 안정화 도모와 예산투자의 계획화·효율화로 투입 예산 대비 경기부양효과를 극대화하는 '효과적 재정운용'을 위해 노력했다.

나. 예산규모(총괄)

2008년의 당초예산규모는 일반회계와 특별회계를 합친 총 302,033원으로 2007년도 당초예산보다 50,261백만원 증액 편성하였으며 그중 일반회계가 247,146백만원으로 81.8%, 특별회계가 54,887백만원으로 18.2%를 차지하고 있다.

(1) 회계별 예산규모

회계별 규모 신장 추이를 보면 전년도에 비해 일반회계는 33,118백만원인 15.5%가 증액되었고, 특별회계는 17,143백만원인 45.4%가 증액 편성되었다.

(단위 : 백만원)

구 분	2007 당초		2008 당초		증 감	
		%		%		%
합 계	251,772	100	302,033	100	50,261	20.0
일반회계	214,028	85.0	247,146	81.8	33,118	15.5
특별회계	37,744	15.0	54,887	18.2	17,143	45.4

(2) 2008년 예산규모

2008년도 총 예산규모는 당초 302,033백만원보다 62,796백만원이 증액된 364,829백만원을 1회, 2회, 3회 추경에서 증액 편성하였는데 회계별 규모는 다음과 같다.

(단위 : 백만원)

구 분	계		일반회계		특별회계		의결일자
		%		%		%	
당 초	302,033	100	247,146	81.8	54,887	18.2	2007. 12. 17
제1회 추경	349,796	100	292,356	83.6	57,440	16.4	2008. 07. 21
제2회 추경	355,929	100	298,489	83.9	57,440	16.1	2008. 10. 22
제3회 추경	364,829	100	307,516	84.3	57,313	15.7	2008. 12. 17

(3) 연도별 예산규모 신장추세(최종)

최근 5년간 예산규모의 증가 추세를 보면 '08년도의 경우가 가장 높은 23.5%, 2004년도가 가장 낮은 △15.1%의 신장률을 나타내고 있다.

(단위 : 백만원)

구 분	2003	2004	2005	2006	2007	2008
예산 규모	238,746	202,728	225,789	256,689	295,488	364,829
전년도대비증가액	△21,179	△36,018	23,061	30,900	38,799	69,341
증가율(%)	△8.1	△15.1	△11.4	13.7	15.1	23.5

다. 일반회계 예산

(1) 세 입

재정자립도 추이는 2004년도 16.8%에서 2008년도에는 11.8%로 감소 하였으며 5개년간의 재원별 세입액은 다음과 같다.

○ 일반회계 세입규모 추이

(단위 : 백만원)

구 분	2004		2005		2006		2007		2008		
		%		%		%		%		%	
계	180,120	100	199,524	100	217,759	100	248,907	100	307,516	100	
지방세	10,950	6.1	12,332	6.2	13,613	6.3	14,783	5.9	16,352	5.3	
세외수입	19,356	10.7	19,517	9.8	20,922	9.6	24,356	9.8	19,814	6.5	
경상적세외수입	5,537	3.1	5,867	2.9	5,659	2.6	5,886	2.4	7,006	2.3	
임시적세외수입	13,818	7.6	13,650	6.9	15,263	7.0	18,470	7.4	12,808	4.2	
지방교부세	71,463	39.7	97,585	48.9	107,576	49.4	122,514	49.2	159,132	51.7	
지방양여금	11,337	6.3	폐 지								
조정교부금	3,249	1.8	3,437	1.7	3,380	1.6	4,415	1.8	6,510	2.1	
보조금	62,765	34.8	66,653	33.4	72,268	33.2	82,838	33.3	103,608	33.7	
국고보조금	46,171	25.6	40,951	20.5	48,516	22.3	56,388	22.7	65,084	21.2	
도비보조금	16,594	9.2	25,702	12.9	23,752	10.9	26,450	10.6	38,524	12.5	
지방채	1,000	0.6	-	-	-	-	-	-	2,100	0.7	

2008년 당초예산 247,146백만원에서 제3회 추가경정시까지 60,370백만원이 증가되어 2008년 예산 총규모는 307,516백만원이 되겠으며, 그중 자체수입은 36,166백만원으로서 재정자립도는 11.8%이다.

이중 지방세는 16,352백만원으로 5.3%이며 세외수입은 19,814백만원으로 6.5%의 구성비율을 나타내고 있다.

의존수입은 271,350백만원으로 그 중 보조금이 103,608백만원으로 33.7% 지방교부세는 159,132백만원으로 51.7%, 조정교부금은 2.1%인 6,510백만원으로 구성되어 있다.

의존재원인 지방교부세, 조정교부금, 보조금은 총세입의 88.2%를 점하고 있어 아직까지 중앙 및 도의 보조율이 높음을 알 수 있으며 지방세 수입은 세입예산중 5.3%에 불과한 실정이다.

○ 2008년 세입예산

(단위 : 백만원)

구 분	당 초	1 회	2 회	3 회	비 고
계	247,146	292,356	298,488	307,516	증
지 방 세	13,886	15,091	16,091	16,352	
세 외 수 입	19,719	18,977	18,977	19,814	
경상적세외수입	6,112	6,149	6,149	7,006	
임시적세외수입	13,607	12,828	12,828	12,808	
지 방 교 부 세	124,346	157,525	158,325	159,132	
조 정 교 부 금	3,910	3,910	6,510	6,510	
보 조 금	83,185	94,753	96,485	103,608	
국 고 보 조 금	56,142	61,051	61,249	65,084	
시 도 비 보 조 금	27,043	33,702	35,236	38,524	
지 방 채	2,100	2,100	2,100	2,100	

(2) 세 출

2008년의 세출규모를 살펴보면 성질별 현황에서 인건비 10.4%, 물건비 6.4%, 이전경비 24.6%, 자본지출 55.8%, 내부거래 0.8%, 예비비 및 기타 경비 1.4%의 구성 비율을 나타내고 있으며, 성질별 2004~2008년도(5개년 간)의 세출추이는 다음과 같다.

○ 세출규모 성질별 추이

(단위 : 백만원)

구 분	2004		2005		2006		2007		2008	
		%		%		%		%		
계	180,120	100	199,524	100	217,759	100	248,907	100	307,516	100
인 건 비	20,137	11.2	27,102	13.6	31,134	14.3	31,362	12.6	31,888	10.3
물 건 비	21,066	11.7	14,744	7.4	17,454	8.0	20,724	8.3	19,516	6.4
이전경비	27,828	15.4	35,431	17.8	44,853	20.6	55,160	22.2	75,686	24.6
자본지출	102,280	56.8	111,546	55.9	116,167	53.4	131,953	53.0	171,608	55.8
융자및출자									100	0.0
보전재원	32	0.0	0.0	0.0	0	0	2,100	0.8	2,100	0.7
내부거래	3,705	2.1	1,741	0.8	1,743	0.8	2,218	0.9	2,404	0.8
예비비 및 기타	5,072	2.8	8,960	4.5	6,408	2.9	5,388	2.2	4,214	1.4

2008년도 세출예산을 성질별로 분류해 보면 교량건설, 도로포장, 주민 편의사업, 수리시설 개보수, 농업기반시설 등 지역개발사업의 자본지출이 171,608백만원으로 전체예산 중 55.8%로 그 비중이 가장 높으며, 인건비가 31,888백만원으로 10.3%로 되어 있다.

기능별로 보면 지역적 특성이 반영된 농림·해양수산비가 58,496백만원으로 가장 많으며, 사회복지비가 44,490백만원, 기타경비가 39,079백만원을 나타내고 있으나 지방자치시대 지역균형발전에 대한 국민의 관심이 더욱 고조되고 있고 행정의 다양화와 질적 고도화에 대한 기대욕구가 증대되고 교

통 및 보건복지, 환경, 민생분야에 관련한 행정수요가 날로 증가하는 추세이다.

○ 2008년 성질별 현황

(단위 : 백만원)

구 분	당 초	1 회	2 회	3 회	비 고
계	247,146	292,356	298,489	307,516	
인 건 비	33,456	31,902	31,928	31,888	
물 건 비	18,552	19,637	19,840	19,516	
이 전 경 비	65,645	72,330	76,562	75,686	
자 본 지 출	123,089	155,084	161,256	171,608	
용자 및 출자		100	100	100	
보 전 재 원	2,100	2,100	2,100	2,100	
내 부 거 래	2,374	2,380	2,380	2,403	
예비비및기타	2,930	8,823	4,323	4,214	

○ 2008년 기능별 현황

(단위 : 백만원)

구 분	당 초	1 회	2 회	3 회	비 고
계	247,146	292,356	298,489	307,516	
일반공공행정	19,893	25,662	25,831	25,531	
공공질서및안전	2,383	2,545	2,565	2,454	
교 육	5,052	8,756	10,141	10,641	
문 화 및 관 광	20,915	22,916	23,528	25,834	
환 경 보 호	15,575	16,019	16,207	18,323	
사 회 복 지	40,769	42,623	43,322	44,490	
보 건	3,672	4,073	4,086	4,133	
농림해양수산	48,465	57,098	56,532	58,496	
산업·중소기업	2,273	2,953	4,632	4,641	
수 송 및 교 통	14,447	20,575	20,786	20,097	
국토및지역개발	31,598	42,663	48,502	50,863	
예 비 비	2,629	7,743	3,242	2,933	
기 타	39,472	38,730	39,115	39,079	

라. 특별회계

(1) 회계현황

특별회계는 의료보호기금, 농업발전기금, 산업단지조성사업, 주차장관리사업, 공기업특별회계, 댐주변지역지원사업, 기반시설, 수질개선사업의 8개를 운영하고 있으며 최근 5개년간의 예산규모는 다음과 같다.

○ 특별회계 예산규모 추이(최종)

(단위 : 백만원)

구 분	2004	2005	2006	2007	2008
계	22,608	26,265	38,930	46,581	57,313
댐주변지역지원사업	-	-	529	560	573
상수도사업	7,068	-	-	-	-
주택사업	76	82	83	52	-
농업발전기금	4,683	5,730	6,857	7,706	8,734
의료보호기금	318	395	480	582	612
저소득주민생활안정기금	294	300	161	214	-
산업단지조성사업	1,690	1,490	1,300	566	473
기반시설	-	-	-	201	285
수질개선	7,855	3,405	10,630	13,856	17,670
주차장사업	624	738	813	695	646
상수도사업공기업특별회계	-	6,057	5,248	6,415	7,764
하수도사업공기업특별회계	-	8,068	12,829	15,733	20,556

○ 2008년 특별회계 규모

(단위 : 백만원)

구 분	당 초	1 회	2 회	3 회	비 고
계	54,887	57,440	57,440	57,313	
댐주변지역지원사업	560	573	573	573	
농업발전기금	8,652	8,734	8,734	8,734	
의료보호기금	587	593	593	612	
산업단지조성사업	470	473	473	473	
수질개선	17,609	17,673	17,673	17,670	
기반시설	200	427	427	285	
주차장사업	563	643	643	646	
상수도사업공기업특별회계	7,145	7,764	7,764	7,764	
하수도사업공기업특별회계	19,101	20,560	20,560	20,556	

마. 지방채 관리

(1) 지방채 발행

지방채는 지방자치단체가 열악한 지방재정의 현실을 감안할 때 자치단체의 항구적 이익이 되거나 지역주민의 복지증진, 긴급한 재해복구, 지역개발 등의 기능수행에 소요되는 재정수입을 보충하기 위하여 외부로부터 자금을 차입하면서 부담하는 채무로서 그 채무의 이행이 1회계년도를 넘어서 이루어지며 증서차입 또는 증권발행 형식으로 기채하는 것으로서

2008년도의 지방채 발행은 산업단지조성(21억) 및 상수도노후관교체(11억)으로 총 32억이며 향후 지방채 발행은 가급적 억제토록 할 것이며 부득이한 경우에는 면밀한 검토를 거쳐 군의회와 협의 후 신중히 결정하도록 하였다.

(2) 채무현황

(단위 : 백만원)

2008 상환액			2008. 12월말 잔액			연도별 상환계획(원금)				
소계	원금	이자	소계	원금	이자	2009	2010	2011	2012	2013이후
2,883	2,434	449	14,737	12,977	1,760	2,434	2,583	2,608	1,565	3,786

※ 일반회계(4건) : 8,900백만원, 공기업특별회계(6건) : 4,077백만원

4. 감사활동

가. 2008년 감사활동 기본방향

행정의 효율성 제고와 열심히 일하는 공직풍토를 조성하기 위해 사후처벌 보다는 비위예방에 중점을 둔 지도감사를 강화하는 한편 군민의 불편사항을 적극 해결하여 행정의 신뢰성 확보와 군민의 삶의 질 향상에 중점을 둔 감사활동을 전개하였다.

(1) 내실있는 감사활동

- 경제적, 능률적 감사지향 ⇒ 주요시책 수행상황 및 일선 파급실태

- 책임행정 확보 ⇒ 시책추진의 계통 조사
- 공직기강확립 ⇒ 취약시기 복무감찰 활동 강화
- (2) 부패방지과 공직기강 확립대책 강화**
 - 비위발생 개연성 업무의 행정절차 등 제도개선 추진
 - 엄정한 공직기강 확립으로 ‘일을 통해 군민에게 봉사하는’ 풍토 조성
 - 군민이 공감하는 공직기강 확립
- (3) 군민이 참여하는 열린 감사운영**
 - 고충, 진정민원 신속·공정처리 ⇒ 봉사행정 구현
 - 건설공사 군민감시관계 운영 활성화 ⇒ 부실시공 방지
 - 일상감사의 내실화 ⇒ 행정 낭비요인 제거
- (4) 회계질서 확립과 건설공사 부실방지**
 - 예산·회계질서 확립 ⇒ 예산낭비 예방
 - 주요 건설공사에 대한 단계별 감사 확행 ⇒ 부실공사 방지
- (5) 공직자 재산등록 업무의 엄정한 관리**
 - 재산등록 공개·심사업무 강화 ⇒ 공직윤리관 확립
 - 재산등록 전산화 ⇒ 재산관리의 정확성·공정성 확보

나. 감사결과 사후처리

감사결과에 대해서는 신속, 공정하게 처리하여 감사효과를 거양하고 지적사항에 대한 원인분석 및 사후조치와 동일사례가 재발되지 않도록 예방조치 강구하고 감사결과를 종합분석, 평가하여 시책수립 및 행정 개선에 적극 반영하였다.

다. 자체감사 성과

민원부조리의 과감한 척결과 일선행정의 엄정한 법집행과 청렴도 향상을 위한 공무원 행동강령 실천 청렴서약 및 공무원 인식도 조사를 실시하였으며, 기강해이로 인한 부정과 비리 발생을 사전예방하고 일선행정은 국민과 가장 가깝고 밀접한 위치에 있는 생활행정으로서 공무원의 일거수일투족은 바로 공직자에 대한 국민의 인식과 신뢰도를 측정하는 기준이 되는 것임을 주지시킴으로써 공직자의 의식변화를 통한 참다운 봉사행정 실천으로 깨끗하고 열심히 일하는 공직풍토 조성에 한 걸음 더 전진할 수 있었다.

○ 감사유형별 실시현황

계	종합감사	특별감사	기강감사	기 타
14회	8	4	2	

(1) 결과조치

- 행정상 조치 : 178건
 - 시 정 : 89건
 - 주 의 : 89건
- 재정상 조치 : 57,052천원
 - 회 수 : 14,191천원
 - 추 징 : 22,091천원
 - 감 액 : 651천원
 - 부 과 : 20,419천원
 - 기 타 : 55천원

○ 업무유형별 비위발생 현황

계	행 정	예산회계	농림산림	건설도시	사회보건	세 무	기 타
22	2	6	4	1	3	-	6

(2) 감사활동 분석

비위발생을 분석해보면 공무원 비위발생은 2007년도에는 징계 1명 등 문책이 105명이었으나 2008년도에는 징계 3명 등 문책이 22명으로 전체적으로 83명이 감소하였다.

강력한 사정의지로 감찰 및 사정활동을 강화하였으나 전체적으로 미흡한 분야도 있었다. 농지관리업무 소홀, 공사집행 소홀, 민원처리의 미흡, 산림업무, 보조금 집행 업무 등에 반복적으로 재지적되는 사례가 많았다.

이에 대한 보완 및 발전방향으로 감찰활동의 강화로 취약민원 및 취약업무에 대한 지속적인 감사를 실시하고, 감찰실시로 민원부조리를 완전히 근절시켜 나갈 것이다. 취약분야에 대해서도 지속적인 감사, 감찰강화로 업

무를 태만히 하는 공직자, 무소신, 보신주의자에 대하여 엄중 문책함으로써 깨끗한 공직사회, 정직한 행정풍토를 정착시키는데 최선을 다하는 한편 공무원으로 하여금 맡은바 업무에 충실할 수 있도록 사기양양 및 근무여건을 개선 발전시키고 전문교육 및 직무교육을 통하여 전 공무원을 정예화하고 정신 교육 등을 강화하여 확고한 국가관과 책임감 고취 및 맡은 업무에 최선의 노력을 다할 계획이다.

5. 법무행정

가. 법제관리

(1) 자치법규 현황

지방자치법 제22조 및 제23조에서는 자치단체가 자치입법으로 제정할 수 있는 자치법규를 “조례”와 “규칙”으로 정하고 있는데, 2008년도 말 현재 우리군의 자치 법규는 조례 189건, 규칙 85건이며, 이외 훈령·예규 44건을 관리하고 있다.

○ 자치법규 현황

계	조례	규칙	비고
318	189	85	훈령·예규 : 44건

(2) 자치법규 정비

지방자치의 본격 실시에 따라 늘어나는 행정수요에 능동적으로 대처하고 행정의 민주화와 능률을 도모하기 위하여 상위법령의 개정이나 사회적 여건의 변동으로 현실에 맞지 않는 자치법규를 합리적으로 개선해 나가고 지방자치와 더불어 다양한 행정욕구를 충족시키기 위하여 현실 감각에 맞는 행정을 구현하고자 지속적, 체계적으로 자치법규를 보완해 나가고 있다.

○ 자치법규 정비

구 분	'07.12.31 기준보유	'08년 정비현황			'08.12.31 기준보유	비 고
		제 정	개 정	폐 지		
계	306	19	56	7	318	
조 례	182	9	32	2	189	
규 칙	82	4	16	1	85	
훈 령	42	6	8	4	44	

(3) 사전 예고제 운영

자치법규의 입법예고 취지는 주민의 일상생활과 직접 관련되는 자치법규를 제정 또는 개정함에 있어 입법취지 및 주요내용을 사전에 주민에게 알려 의견 제출의 기회를 제공함으로써, 주민의 입법 참여 기회를 확대하고 주민의 의사에 바탕을 둔 입법이 이루어지도록 하는 동시에 행정 수행의 효율화를 도모하기 위한 것이라 할 수 있다.

○ 입법예고 실적

계	조 례	규 칙	비 고
45	41	4	

예고방법 및 기간은 거창군 홈페이지, 신문, 군공보 등 전 주민이 쉽게 접할 수 있는 매체를 이용하고 이해관계인이나 단체에는 개별적으로 통보하여 주민 누구나 쉽게 알 수 있도록 하였으며, 의견 제출기간을 20일 이상으로 하여 주민의 의사표시가 충분히 가능하도록 하였다.

(4) 조례·규칙 심의위원회 운영

자치법규의 제·개정과 군의회의 의결을 필요로 하는 중요한 사무에 대하여 입법에 앞서 합법성, 타당성 등을 다양한 시각에서 신중하게 심사 결정함으로써 자치법규의 합리성을 보장하고 자치법규로서의 위상을 정립하기 위하여 조례·규칙심의회를 구성·운영하고 있다

필수적 심의·의결사항은 군의회에 제출하는 조례안과 군의회의 수정 의결을 거친 조례공포안, 규칙안이 있으며, 임의적 보고 사항은 예산안, 결

산안, 기타 군의회에 제출하는 안건 중 군수가 심의·의결이 필요하다고 인정하는 사항을 그 대상으로 하고 있다.

○ 2008년도 조례·규칙심의회 처리현황

구 분	계	조 례	규 칙	훈 령	기 타	비 고
심의·의결	64	44	20	-	-	
심의·보고	6	-	-	6	-	

나. 송무행정

(1) 행정심판제도의 운영

행정심판은 행정청의 위법 또는 부당한 행정처분 및 그 밖에 공권력의 행사, 불행사 등으로 인하여 권리 또는 이익을 침해당한 자가 처분청의 직권 상급 행정청에 대하여 처분의 취소 및 변경이나 무효 등을 확인 또는 일정한 처분을 구하는 쟁송절차를 말한다. 행정심판 절차를 통하여 국민의 권리 또는 이익의 침해를 구제하고 사법 기능의 보완적 역할을 하며, 아울러 잘못된 행정 처분에 대하여 직권 상급 행정청의 전문 지식을 활용하여 자율적으로 과오를 시정할 수 있는 기회가 되는 제도이다.

2008년도 행정심판 청구 사건과 그 처리현황은 다음과 같다.

○ 행정심판 청구사건 처리현황

구 분	접 수	처 리				계 류
		각 하	인 용	일부인용	기각	
소 계	5	-	1	-	4	-
일반행정	4	-	1	-	3	-
도시환경	1	-	-	-	1	-

(2) 소송수행

국민의 소득증대 및 권리 의식의 신장에 따라 행정청을 상대로 위법·부당성을 주장하는 쟁송사건이 각 분야에서 증가하고 있는 추세이며, 이에 대한 적극적인 대응이 요구되고 있다.

우리군의 2008년도 소송현황을 살펴보면 총접수 11건(이월 11건, 신

규 0건) 중 11건이 확정되었으며, 4건은 계류 중에 있다.

소송에 승소하기 위해서는 행정청의 적법하고 타당성 있는 행정처분이 전제되어야 하고 소송수행자의 소송수행 능력을 향상시키는 것이 선결 과제이므로 각종 처분의 절차 이행사항을 수시 점검하고, 소송 수행자에 대한 송무 교육을 강화하고 법률고문변호사를 적극 활용하였다.

○ 소송처리 현황

구 분	접 수			처 리				계류
	계	이월	신규	계	승소	패소	취하등	
계	11	11	0	11	6	1	-	4
국 가	5	5	-	5	2	1	-	2
행 정	3	3	-	3	2	-	-	1
민 사	3	3	-	3	2	-	-	1

6. 통계관리

가. 인구통계 현황

2008. 12. 31 현재 거창군의 인구는 63,979명으로 전국인구의 0.13%, 경남 인구의 1.97%를 차지하고 있다. 인구밀도는 79명으로 전국 496명, 경상남도 307명에 비하여 낮은 수준이며, 세대당 인구는 2.44명으로 나타났다.

○ 인구 및 세대 현황 (외국인 제외)

[2008. 12. 31현재]

구 분	세대수	인 구 수			인구밀도	세대당 인 구
		계	남	여		
전 국	19,005,339	49,540,367	24,822,897	24,717,470	496	2.61
경 남	1,203,767	3,225,255	1,622,127	1,603,128	307	2.68
거 창	25,994	63,268	30,791	32,477	79	2.44

나. 통계연보 발간

2008년판 거창군 통계연보는 거창군의 지난 한 해 동안의 변화 발전된 모습과 각종 자료를 수집·정리하여 다가오는 미래를 예측하는 지표로서 각종 정책 수립과 연구활동 등의 유익한 자료로 활용되도록 발간하였으며, DB로도 구축하여 홈페이지에도 그 내용을 게재하였다.

특히 2008년판 통계연보는 매년 연말에 발간되던 예년과는 달리 8월 중에 발간함으로써 4개월을 앞당겨 발간함으로써 군정 수행에 필요한 최신의 질 높은 통계자료를 제공하여 공공자원으로써의 제 역할을 다하고자 하였다.

(1) 추진방침

- 군정 수행에 질 높은 통계자료 제공
- 정확한 자료수집 및 수록으로 통계의 신뢰도 제고
- 통계표의 표준화로 시·군간 통계의 연계성 확보
- 매년 12월말 발간 ⇒ 8월말 발간 : 4개월 앞당김

(1) 제작 개요

- 기 준 : 2007. 12. 31현재(단, 교육통계는 2008. 4. 1현재)
- 수록내용 : 16개 분야 232개 항목
- 발간부수 : 250부(책 100권, CD 150장)
- 배 포 : 2008. 9월중 군내·외 각급 기관 단체 및 도서관, 연구소 및 도·중앙기관 등

제 2 절 자치행정

1. 조직·인사·성과관리

가. 행정기구의 변천

고종32년(1895년) 거창부를 거창군으로 고치고 1941년 안의군의 반인동리면(현 마리면의 북부), 남리면(현 마리면의 남부), 고현면(현 위천면의 동부), 북상면 등과 삼가군의 일부인 산지면(현 신원면의 서부일대)과 울원면(현 신원면의 동부일대)등을 편입시켜 거창군을 이루었다.

1988년 5월 18일 기획실이 신설되면서 2실 8과 2사업소 1읍 11면의 행정 기구가 설치되었다. 그 후 지방자치단체의 업무가 늘어나고 사회여건 변화에 따라 효율적인 업무 처리를 위해 군의 직제가 계속 개편되었고, 현재는 1실 10과 1단 2직속기관 4사업소 1읍 11면이 되었다.

- 1990. 1. 8. 거창군 조례 제1105호에 의거 수송대국민관광지관리 사무소 신설
- 1990. 9. 19. 거창군 규칙 제577호에 의거 도시과, 지적과 신설
- 1990. 12. 27. 거창군 규칙 제599호에 의거 지역경제과 신설
- 1991. 4. 11. 거창군 조례 제1208호에 의거 거창군의회사무기구 신설
- 1991. 4. 12. 거창군 규칙 제616호에 의거 가정복지과 신설
- 1991. 7. 25. 거창군 규칙 제639호에 의거 환경보호과 신설
- 1991. 12. 19. 거창군 조례 제1238호에 의거 거창군종합사회복지관 신설
- 1992. 2. 13. 거창군 조례 제1260호에 의거 거창군위생처리장관리사무소 신설
- 1993. 8. 9. 거창군 규칙 제689호에 의거 새마을과를 사회진흥과로 명칭변경
- 1993. 12. 30. 거창군 조례 제1313호에 의거 위생처리장관리사무소 폐지, 환경사업소 신설
- 1996. 6. 28. 거창군 조례 1395호에 의거 기획실을 기획감사실로 환경보호과를 환경위생과로 민방위과를 민방위재난관리과로 명칭변경, 사회과와 가정복지과를 사회복지과로 통합

- 1998. 3. 1. 환경사업소와 도시과 수도계, 거창읍 수도계, 가조면 정·취수장을 수도사업소로 통합
- 1998. 9. 19. 사회진흥과와 민방위재난관리과 폐지, 환경위생과와 도시과를 도시환경과로 통합, 내무과 민원계와 지적과를 합쳐 종합민원실로 개편 및 농촌지도소를 농업기술센터로 명칭 변경하여 현 3실 8과 5사업소 1읍 11면이 되었다.
- 1999. 9. 22. 거창군조례 제1528호에 의거 내무과를 자치행정과로 명칭변경
- 2001. 9. 8. 거창군조례 제1627호에 의거 주민자치지원단 신설
- 2001. 10. 24. 거창군조례 제1628호에 의거 문화복지센터 신설, 종합사회복지관은 문화복지센터에 통합하여 현 3실 8과 1 지원단 5사업소 1읍 11면이 되었다.
- 2003. 10. 31. 거창군조례 제1683호에 의거 산림과와 도시환경과를 환경녹지과와 지역개발과로, 문화공보실을 문화관광과로, 자치행정과를 행정과로, 산업과를 농정과로, 지역경제과를 경제과로, 주민자치지원단을 자치지원과로, 문화복지센터를 문화센터로, 수도사업소를 상하수도사업소로 명칭을 변경하여 2실과 10과 2직속기관 3사업소 1읍 11면이 되었다.
- 2003. 10. 31. 거창군조례 제1688호에 의거 거창사건묘역관리사업소를 신설하여 2실 10과 2직속기관 4사업소 1읍 11면이 되었다.
- 2005. 6. 20. 거창군조례 제1747호에 의거 재난안전관리과, 전략사업추진단을 신설하고 자치지원과를 폐지하여 2실 9과 1단 2직속기관 4사업소 1읍 11면이 되었다.
- 2007. 1. 2. 거창군조례 제1833호에 의거 주민생활지원과를 신설하여 2실 10과 1단 2직속기관 4사업소 1읍 11면이 되었다.

							내무과민원계+지적과→종합민원실 농촌지도소→농업기술센터
1999	3	8		1	5	1읍11면	내무과 → 자치행정과
2000	3	8		1	5	1읍11면	
2001	3	8	1	1	5	1읍11면	주민자치지원단 신설
2002	3	8	1	1	5	1읍11면	박물관+사회복지관+문화센터 →문화복지센터
2003	2	10		1	6	1읍11면	산림과+도시환경과의 환경분야 →환경녹지과 도시환경과의 도시분야⇒지역개발과 문화공보실⇒문화관광과 자치행정과⇒행정과 산업과⇒농정과 지역경제과⇒경제과 주민자치지원단⇒자치지원과 문화복지센터⇒문화센터 수도사업소⇒상하수도사업소 거창사건묘역관리사업소 신설
2005	2	9	1	1	6	1읍11면	농정과 ⇒농업기술센터 재난안전관리과, 전략사업추진단 신설 자치지원과를 폐지 환경녹지과⇒산림환경과 지역개발과⇒도시건축과 문화센터⇒교육문화센터 거창사건묘역관리사업소⇒거창사 건관리사업소
2007	2	10	1	1	6	1읍11면	주민생활지원과 신설
2008	1	10	1	1	6	1읍11면	사회복지과 + 주민생활지원과 ⇒주민생활지원과 종합민원실 ⇒민원봉사과 전략사업추진단 ⇒1010추진단 재난안전관리과 ⇒재난관리과

(1) 기 능

거창군 직제는 1실(기획감사실) 10과(주민생활지원과, 행정과, 재무과, 민원봉사과, 경제과, 문화관광과, 산림환경과, 건설과, 도시건축과, 재난관리과) 1단(1010추진단) 2직속기관(농업기술센터, 보건소) 4사업소(상하수도사업소, 교육문화센터, 거창사건관리사업소, 수송대관리사무소), 1읍 11면으로 구성되어 있으며, 각 부서별 주요기능은 <표 2>와 같다.

<표 2> 부 서 별 주 요 기 능

부 서 별	주 요 기 능
기획감사실	군정 전반의 종합 기획·조정에 관한사항 홍보 및 공보에 관한사항 예산편성·운영 및 공기업, 경영수익에 관한사항 군 행정의 감사 및 조사에 관한사항 법제·쟁송 및 통계에 관한 사항
주민생활지원과	주민생활지원서비스의 종합계획 수립·조정에 관한 사항 복지대상자 통합조사 및 긴급지원에 관한 사항 서비스연계 및 기초생활보장에 관한 사항 종합사회복지관 관리·운영에 관한 사항 노인복지증진에 관한 사항 여성복지 및 청소년 보호육성에 관한 사항 장애인, 아동복지 및 보육시설관리에 관한사항
행 정 과	공무원 인사 및 조직 운용에 관한사항 각종행사, 공무원 복무관리에 관한사항 공무원단체 운영지원 및 공무원 후생에 관한사항 지방행정구역 조정, 선거, 주민등록 및 대외협력에 관한사항 행정전산·정보화 및 통신에 관한사항
재 무 과	지방세 부과 및 세무조사에 관한사항 경리·계약·용도 및 결산에 관한사항 지방세 징수 및 세외수입에 관한사항 국·공유재산 및 물품관리에 관한사항 개별주택 가격조사 및 평가에 관한사항
민원봉사과	창구민원과 민원행정에 관한사항 지적공부의 등록·관리 및 지적민원 처리에 관한사항 개별공시지가 조사·결정 및 부동산에 관한사항 토지관련 민원에 관한사항 식품 및 공중위생에 관한사항

경 제 과	지역경제 발전 및 산업단지에 관한사항 상공 및 에너지에 관한사항 투자, 통상협력, 국내외 시장 및 판로개척에 관한사항 교통행정 및 운수에 관한사항
문화관광과	문화예술 및 문화재 관리에 관한사항 관광진흥, 관광지 개발 및 관광시설에 관한사항 관광홍보·축제 및 관광행사에 관한사항 체육진흥 및 여가문화, 박물관 운영에 관한사항
산림환경과	산림사업 및 보호에 관한사항 산림자원 관리·이용 및 산지소득에 관한사항 공원·녹지조성 및 관리 등 푸른 거창 조성에 관한사항 환경관리보존 및 환경정책에 관한사항 폐기물 관리, 자연보전, 야생동식물 보호 및 관리에 관한사항 수질, 토양의 개선 및 보전에 관한사항 금원산 자연휴양림 관리, 운영에 관한사항
건 설 과	건설행정 및 보상업무에 관한사항 토목공사 및 도로에 관한사항 농업기반조성에 관한사항
도시건축과	도시계획 및 도시개발에 관한사항 건축사업 및 건축행정에 관한사항 건축허가·신고 및 건축 관련 민원에 관한사항
재난관리과	재해·재난의 예방에 관한사항 자연재해 및 하천에 관한사항 인적재난 및 120봉사대 운영에 관한사항 민방위에 관한사항
1010추진단	교육지원 및 평생교육에 관한 사항 인구증가정책 추진에 관한 사항 승강기산업 클러스터 조성에 관한 사항(신설 2008.7.24.) 기업유치 업무에 관한 사항(신설 2008.7.24.) 그 밖에 군에서 전략적으로 추진하는 사업에 관한 사항
농업기술센터	농업정책 및 농업인 지원에 관한사항 농지의 보존 및 이용에 관한사항 축산 및 축산물 위생에 관한사항 농촌생활개선에 관한사항 농촌지도사업 종합계획수립·조정에 관한사항 농업인 교육훈련 및 농업경영개선에 관한사항 영농·학습단체 육성 지원 및 지도에 관한사항 기술 벤처농업, 특화작물에 대한 기술개발 및 지도에 관한 사항 친환경 농산물 생산 지원 및 환경농업 기술지도 보급에 관 한사항

	과수재배기술 개발 및 실증시험에 관한사항 식량작물, 원예, 특용작물 등의 생산, 재배 및 기술지도에 관한 사항 농축산물의 유통시설 및 유통지원에 관한 사항 유기농 연구개발에 관한사항 농업에 관한 시험·연구 및 농촌지도를 위하여 필요한 사항
보 건 소	모자보건 및 가족계획, 보건교육, 예방접종, 일반진료에 관한사항 결핵·나병·성병등 전염병 예방과 진료에 관한사항 그밖의 보건행정에 관한 사항
상하수도사업소	상·하수도 요금의 부과 및 징수, 간이상수도 설치 및 유지관리 상·하수도 및 하수처리장·분뇨처리장 시설의 관리 상수도 취수 및 급수 통제, 건설공사 품질 실험실 운영
교육문화센터	각종 교육·문화예술행사의 기획·유치 및 시설관리에 관한 사항 군립도서관 관리·운영에 관한사항
거 창 사 건 관리사업소	거창사건관련 사무에 관한 사항 거창사건희생자 묘역 및 시설물 관리·운영에 관한 사항
수 승 대 관리사무소	수승대관광지 관리·운영 및 시설사용료 징수에 관한 사항 수승대 자연경관보호 및 관광자원 관리에 관한 사항

나. 공무원 현황

거창군 공무원의 정원은 645명이고, 부서별로는 군청 273명, 의회 14명, 사업소 171명, 읍면 187명이며, 직종별로는 일반직 515명, 별정직 16명, 연구직 4명, 지도직 28명, 기능직 81명, 정무직 1명으로 일반직이 79.8%를 차지하고 있다.

공무원 전원이 지방자치시대 주민과 함께 하는 군정을 수행하고 있으며, 행정서비스현장의 지속적인 실천으로 주민을 위한 봉사행정 수행과 지역경제 발전에 주력하여 지역 경제회생 및 주민생활 안정에 이바지하는 등 21C 급변하는 행정환경에 능동적으로 대처하여 왔다.

직종·직급별 현황을 보면 다음과 같다.

○ 직종별 공무원 현황

년도별	구 분								
	계	일반직	별정직	기능직	연구직	지도직	고용직	소방직	비고
1990	592	409	16	98	1	52		16	
1991	636	431	27	115	1	46		16	
1992	670	462	46	118	1	43			
1993	685	464	51	126	1	43			
1994	700	484	38	134	1	43			
1995	701	483	38	133	1	45			1
1996	696	475	45	129	1	45			1
1997	696	478	43	128	1	45			1
1998	601	426	34	101	1	38			1
1999	583	431	22	91	1	38			1
2000	567	422	22	84	1	37			1
2001	555	419	19	80	1	35			1
2002	555	420	17	79		36			3
2003	607	463	17	90	1	35			1
2004	644	498	17	92	1	35			1
2005	673	526	17	92	4	33			1
2006	680	534	17	92	4	32			1
2007	680	534	17	92	4	32			1
2008	645	515	16	81	4	28			1

○ 직급별 현황

(정원/현원)

구분	계	4급	5급	6급	7급	8급	9급	기능직	연구사	지도관	지도사	정무직	계약직
계	645	3	32	159	160	129	48	81	4	2	26	1	0
	/	/	/	/	/	/	/	/	/	/	/	/	/
일반직	644	3	32	156	173	111	53	78	4	2	26	1	5
	/	/	/	/	/	/	/	/	/	/	/	/	/
별정직	515	3	32	144	159	129	48						
	/	/	/	/	/	/	/						
기능직	511	3	32	140	172	111	53						
	/	/	/	/	/	/	/						
연구직	16			15	1								
	/			/	/								
지도직	17			16	1								
	/			/	/								

구 분	계	6 급	7 급	8 급	9 급	10 급
기능직	81 / 78	4 / 3	11 / 15	16 / 38	24 / 11	26 / 11

○ 직렬(직류)별 현황

(정원/현원)

계	일 반 직												
	소계	행정	세무	전산	사서	기계	전기	화공	농업	임업	축산	의무	간호
645	515	234	30	6	4	3	3	5	36	9	7	1	7
644	511	237	30	5	2	2	2	5	35	9	7	0	7

일 반 직									별 정 직	기 능 직	연 구 직	지 도 직	정 무 직	계 약 직
사회 복지	의료 기술	보건	환경	토목	건축	지적	전자 통신	수의						
30	18	26	10	56	15	11	3	1	16	81	4	28	1	0
30	18	26	10	56	15	11	3	1	17	78	4	28	1	5

다. 인사관리

(1) 기본방향

인사의 공정성, 객관성, 합리성을 확보하고, 인사위원회를 보다 객관성 있게 운영하기 위해 9명중 5명을 외부인사로 위촉하고 인사 고충상담을 통해 개개인의 어려움을 해결하여 안정된 생활속에서 직무에 전념할 수 있도록 조치하는 등 조직의 활성화를 도모하면서 능률성과 생산성을 향상시키는데 역점을 두었다.

(2) 임용현황

○ 신규임용

- 2008년도 신규인력 증원은 11명이었으며 세부내역은 다음과 같다.

구분	계	일 반 직								연구직	지도직	별정직	비고
		소계	행정	세무	사회복지	임업	지적	토목	전자통신				
계	11	10	9						1			1	
9급	9	9	8						1				
7급	2	1	1									1	

○ 퇴 직

구분	계	일 반 직						지도	기능	별정	비고 (계약, 정무)
		소계	행정	세무	농업	시설	기계				
계	18	10	7	1	1	1		1	7		
명예퇴직	6	2	1			1		1	3		
정년퇴직	12	8	6	1	1				4		
의원면직											
당연면직											

○ 승 진

- 실적과 연공서열을 적절히 조화한 합리적인 승진임용을 시행하였으며 인사의 합리성 제고를 위해 승진다면평가제 및 인사 사전예고제를 시행하였음(기능직 포함)

구분	계	5→4급	6→5급	7→6급	8→7급	9→8급	10→9급	지도사→지도관
계	78	1	2	3	6	66		

○ 전 보

- 개인의 적성 및 특성 등 제반사항을 고려하고
- 본청 6급이상의 전보는 인사위원회의 전보기준 심의를 거쳐 전보

계	군 내				타기관		비고
	본청·사업소 내	본청·사업소→읍면	읍면→본청·사업소	읍면간	전출	전입	
202	100	21	45	30	4	2	

○ 포 상

2008년도 공무원 포상은 정부포상계획에 의한 모범공무원 표창, 분기별 실시하는 경남도 자랑스런 공무원상, 분야별 유공공무원에게 수여하는 유공공무원 표창 등 159명의 공무원이 수상하였음
모든 표창은 공적심사위원회에서 대상자를 심사하여 숨은 일꾼을 발굴·선정함으로써 개개인의 근무의욕을 고취시키고 부서간 자율경쟁을 유도하여 발전하는 군정실현에 이바지하였다.
향후로도 하위직과 격무부서 근무자와 묵묵히 맡은바 소임을 다하는 공직자를 발굴하여 사기진작과 타의 모범이 되도록 운영해 나갈 계획이다.

구분	계			분 야 별 (공무원)						
	합계	공무원	민간인	훈포장	대통령	국무총리	장관	도지사	군수	기타
인원	372	159	213	13	4	7	27	38	63	7

라. 공직자 친절도 평가

(1) 공무원 친절도 및 행정서비스현장 고객만족도 조사

- 일 시 : 2008. 11. 17. ~ 11. 28.
- 위탁기관 : 경남지방행정동우회 거창지회
- 평가대상 : 군청산하 전 기관
- 평가방법
 - 공무원 친절도 조사 : 방문 및 전화 조사
 - 행정서비스현장 이행기준 준수여부 점검 : 방문·전화·설문조사
 - 민원편의시설 점검 : 방문조사
- 평가항목
 - 공무원 친절도 조사 : 6개 항목
 - 행정서비스현장 이행기준 준수여부 점검 : 공통·개별이행기준 각5개 항목
 - 민원편의시설 점검 : 27개 문항

- 평가결과 : 친절도 우수부서 3개, 우수현장 3개
- 시상금 : 1,200천원
- (2) 친절 공무원 선발 표창
 - 친절공무원 선정 실적 : 3명
 - 준수 표창 및 시상금 총 600천원 지급

2. 공무원 역량 강화

가. 신뢰받는 공직풍토 조성

- 인적자원개발(HRD) 패러다임 변화에 대응한 조직의 발전과 개인의 성장이 조화를 이루는 상시학습체제 구축
- 도 공무원교육원 및 지방행정연수원을 비롯한 중앙교육기관 등의 집합교육 492명(기본교육 31명, 직무전문교육 401명, 정보화교육 60명), 사이버교육 670명 등 연 1,162명이 교육기관교육을 이수하였으며,
- 공무원개인의 능력계발과 교양 함양을 위한 사설학원 수강 58명, 직장교육 6회 909명 참여, 온라인 독서교육시행 등으로 개인과 조직의 조화로운 역량강화로 변화하는 행정환경과 주민 서비스 욕구에 부응함.

직급	현원 (명)	총교육 시간	교육부서 주관		기관주 관학습	개인 학습	교육방식별 구분	
			교육기관	민간기관			집합교육	사이버
계	644	44,184	25,094	278	14,849	3,963	34,568	9,616
4급	3	185	122		63		175	10
5급	31	3,707	2,606	35	838	228	3,556	151
6급이하	505	36,156	20,557	187	12,157	3,255	27,472	8,684
기능직	78	3,075	1,749	56	895	375	2,357	718
기타(연 구관등)	27	1,061	60		896	105	1,008	53

- 또한 전 공무원의 승용차 요일제 실시로 어려운 경제 회복을 위하여 에너지 절약에 솔선수범하는 자세와 민원인들에게 쾌적한 주차공간을 제공하기 위하여 주차관제시스템을 도입하였으며,
- 아울러 외부기관(경남지방행정동우회 거창지회)에 의한 공무원 친절도

평가를 통하여 전화친절도 및 민원편의시설 우수부서 6개소에 1,200만원의 시상금을 지급하였다.

- 지속적인 질 높은 행정서비스를 제공하기 위하여 120생활민원서비스 현장 등 총 12개실과 18개 분야에 걸친 행정서비스의 제공으로 군민을 최우선으로 하는 행정실현을 위하여 군민을 위한 현장행정, 봉사행정을 구현하고 수준 높은 서비스를 제공하도록 하였다.

나. 경쟁력 있는 지방공무원 육성

- 6월 27일 실시한 7급 이하 일반직 직원을 대상으로 실시하는 공무원 소양고사 평가로 경쟁력 있는 공무원 육성 및 마인드 향상을 제고시키도록 노력하였다.
- 실적 가점·감점 및 격려 점수제를 통한 인센티브 부여로 공직내부에 스스로 연구하고 공부할 수 있는 분위기조성과 일한만큼 평가받을 수 있는 공직사회를 만들었으며, 2008년도 추진 업무사항에 대하여 공정한 평가를 통하여 최우수 공무원 1명에 대해 300만원의 시상금과 부상으로 메달(순금)을 지급하였다.

다. 공무원 후생 및 생활안정

(1) 직원 후생복지시설 운영

직원들의 복리증진과 편익도모를 위하여 구내식당, 구내매점, 휴게실, 자동판매기 등의 후생시설을 운영하고 있으며 그 현황은 다음과 같다.

○ 군청 후생시설 운영현황

구내식당	구내매점	휴 게 실	자동판매기
238㎡	16㎡	9.9㎡	4 대

(2) 공무원자녀 장학금 지급

- 기금조성금액 : 200,000천원
- 조성내역
 - '91년부터 '96년까지 경상남도에서 실시한 도정시책 종합평가결과 최우수 1회, 우수 3회 등으로 선정이 되어 받은 시상금 100,000천원

원을 조성하여 사용하여 왔으며,

- 2000년도 출향인 신원면 출신 김호용님께서 공무원자녀 장학기금으로 기탁한 100,000천원 등으로 장학기금을 조성

○ 장학금 운영

- 매년 기금에 대한 그 이익금으로 군 산하공무원 본인 및 자녀로서 학업성적이 우수한 학생을 선정하여 장학금을 지급하였으며, 2000년도부터는 공무원 본인에게도 장학금을 수혜 받을 수 있도록 규정하여 운영하고 있음.

○ 장학금 운영실적

- 2007년 이전 : 1,004명 / 188,340천원
- 2008년도 : 29명 / 11,500천원

○ 장학금 운영효과

- 공무원 사기진작은 물론 지역사회발전과 국가발전에 초석이 될 인재양성에 이바지하여 좋은 호응을 얻고 있다.

(3) 직원 상조회 운영

○ 근 거 : 거창군청상조회규약

○ 시행일 : 1982. 11.

○ 목 적

- 공무원 상호간 상부상조함으로써 화합을 도모하고 훈훈한 직장분위기를 조성하는데 있음.

○ 대 상 : 본청, 군의회, 직속기관, 사업소에 근무하는 기능직 이상

○ 기금조성 및 운영

- 상조회비는 매월 6급 이상은 6천원, 6급 미만은 5천원이며, 2·5·8·11월은 2배액을 봉급 지급시 원천 공제하여 운영

○ 2008년도 상조금 지급내역

- 수입(이월금, 연간회비, 이자수입 등) : 46,297천원
- 지출 : 115명 36,800천원
 - 결혼축의금 : 38명 9,600천원

- 전출전별금 : 45명 6,900천원
- 퇴직전별금 : 18명 16,600천원
- 조 의 금 : 4명 1,600천원
- 입원진료 등 : 10명 2,100천원

(4) 맞춤형 복지제도 운영

- 목 적
 - 직원들의 다양한 복지수요를 효과적으로 충족시킴으로써 행정의 능률향상 도모.
- 복지제도 내용
 - 기본 항목 : 단체 보장보험 가입
 - 가 입 일 : 2008. 2. 14 ~ 2009. 2. 13
 - 가입인원 : 685명(남자 473, 여자 212)
 - 주요보장내용
재해사망 5천만원, 심근경색 2천만원, 입원의료실비 등
 - 가입금액 : 108,307천원
 - 수혜인원 및 금액 : 37명 41,740천원
 - 자율항목 : 개개인의 복지점수 부여 후 관리시스템을 구축 운영하여 공무원본인 선호와 필요에 따라 혜택
 - 주요내용 : 건강관리, 자기계발, 여가활동, 가족친화
 - 지급액 : 272,198천원

(5) 공무원 건강진단

- 목 적 : 질병의 조기발견 및 조기치료로 국민 의료비 절감.
질병의 사전예방으로 국민 건강수준의 향상
- 대 상 : 본청, 사업소, 직속기관, 읍면의 사무직 근로자 중 격년제 실시에 따른 해당연도 대상자 및 비사무직 전체(193명)
- 진단항목 : 혈액검사, 흉부방사선촬영, 심전도검사 등 22개항목

(6) 행정자료실 운영

거창군 행정자료실은 군정 수행에 필요한 각종 행정자료와 교양서적 등을

수집 비치하여 산하 공무원의 행정지식 증진 및 행정자료로 활용하고 있으며 일반 국민의 교양도서로 활용할 수 있도록 개방하고 있다.

○ 행정자료실 현황

위 치	자료실 규모		보 유 자 료 현 황		
	면 적	자료보유능력	계	행정자료	교양도서
군청사 5층가건물	56㎡(7×8)	10,000권	7,057	2,013	5,044

(7) 휴양시설 운영

○ 목 적

- 직원들의 건전한 여가선용을 지원하여 직원의 사기를 높임으로써 군정발전에 기여.

○ 회원권 구매현황

콘도명	이용일수(1년)	여름성수기	겨울성수기	주말, 공휴일	평일
일성콘도	90	6	6	18	60
대명리조트	30	3	4	11	12

○ 계약기간 : 취득일로부터 20년

- 취득일

- 일성콘도 : 2008. 5. 8.
- 대명콘도 : 2008. 5 .22.

○ 취득금액

- 일성콘도 : 23,100천원
- 대명콘도 : 37,700천원

○ 이용대상자 : 군 소속 공무원(상용직, 무기계약지 포함)

○ 2008년 이용실적 : 38명/ 47일

4. 성숙한 지방자치 기반구축

가. 군민의 화합분위기 조성

(1) 군민 한마음 달리기 대회

- 광복 63주년을 기념하고 군민의 마음을 하나로 모아 희망찬 미래 행복한 거창의 초석을 다지기 위해 지역, 계층, 개인간의 화합과 군민의 뜻을 한곳으로 모으는 8·15달리기 대회를 시행
- 2008. 8. 15. 06:00 거창초등학교 운동장에서 신성범 국회의원, 도·군의원 및 유관기관단체장과 3,500여 군민이 모인 가운데 달리기대회를 개최하였다.
- 코스는 거창초등학교를 출발하여 법원사거리, 대성고 앞, 거열교, 강남로를 지나 거창교, 로터리를 거쳐 출발지인 거창초등학교로 돌아오는 3km의 구간이었다.
- 이른 아침인데도 불구하고 많은 군민이 참가하여 군민의 화합과 “희망찬 미래 행복한 거창” 건설의 의지를 다지는데 도움이 된 행사로 평가됨

(2) 모범군민 및 이장 표창

(가) 목 적

『청정하고 풍요로운 10만인구 거창』의 버팀목이 되는 모범 군민 및 이장을 발굴·표창함으로써 그들의 자긍심을 고취하고, 지방자치 시대 선도적인 자치단체로 발돋움하기 위한 발판을 마련하기 위함

(나) 모범이장

- 인 원 : 17명(도지사 3, 군수 14)
- 대 상 자 : 행정의 최일선에서 묵묵히 이장 역할을 충실히 수행한자
- 표창추천 : 읍면장이 발굴 추천
- 표창시기 : 연말 표창

(다) 모범군민

- 인 원 : 27명
- 대 상 자 : 군 발전을 위해 노력 봉사한 자
- 표창추천 : 실과단소 및 읍면장이 추천 발굴
- 표창시기 : 분기별 표창

나. 자매결연을 통한 상호교류 확대

(1) 기본방향

- 양 자치단체간 상호 보완기능 중심
- 상호 시책, 행정조직운영의 벤치마킹 대상으로 자치발전 유도
- 문화, 체육, 산업의 전반적인 교류활성화
- 읍·면·동, 민간단체, 기업 등 상호 결연 교류확대 유도
- 농산물 직거래를 통한 농가소득 증대 기여

(2) 추진사항

- 추진현황 : 5개 지자체(곡성군, 강동구, 영도구, 서초구, 수성구)
- 상호초청방문
 - 초 청 : 군수취임, 국제연극제, 군민의 날 행사
 - 방 문 : 구민의 날 행사(서초구)
- 농산물 직거래 추진
 - 매월 장터 운영 : 서초구
 - 자매도시 농·특산물 직판장 운영 : 수성구
 - 설·명절을 이용한 농산물 직거래 장터 운영 : 서초구, 강동구

다. 국제도시간 교류협력 체결

(1) 기본방향

- 국제도시간 이해와 우의 증진
- 다양한 교류협력으로 공동 번영과 발전 유도
- 민간단체, 기업 등 상호결연 교류확대 유도

(2) 추진사항

- 필리핀 카르모나시와 자매결연 체결

- 일 시 : 2008. 9. 4(목) 10:00
- 장 소 : 거창군청
- 참 석 : 100여명(양지역 군수, 시장, 관계자 등)
- 교류분야 : 농업, 교육, 어학, 관광교류 등
- 중국 고우시와의 교류 추진을 위한 초청 실시
 - 일 시 : 2008. 5. 10(토) ~ 5. 12(일)
 - 방 문 자 : 부시장외 5명
 - 내 용 : 교육대표단을 초청하여 고우시와 우리군의 교육 교류 상호 협의

라. 반상회 운영

(1) 반상회 운영현황

- 운 영 반 : 719개반
- 개최시기 : 분기 25일 전후, 읍면별 및 반별 자율개최
- 반 회 보 : 800부(행정시책, 생활정보, 공지사항 등)

(2) 평 가

- 매 분기 마지막달 개최하는 서면 반상회는 중앙, 도 및 군정의 추진 방향 및 각종 알림의 장이 될 수 있으므로 군민들에게 좋은 소식지로 자리매김하고 있음.

5. 국민운동 사업 추진

지식·정보산업의 시대 21세기는 무한경쟁의 시대이며 변화하는 시대로서 우리 스스로가 창조하며 변화해야 하므로 건전한 생활의식과 사고로 새로운 도약의 시대를 착실하게 맞이한 해라고 하겠으며

또한 생활의식 선진화운동을 통하여 변화하는 시대에 부응하며, 청정하고 풍요로운 10만인구 거창 건설을 위해 도약한 해로서 시대의 변화에 걸맞는 국민정신운동으로 승화시킨 해였다고 할 수 있다.

국민생활개혁운동을 국민운동단체 등과 연계하여 실천토록 육성 지원하였으며, 지역, 개인, 계층 간 갈등해소와 군민 대화합 분위기 조성으로 일체감

을 조성하고 군민의 의견을 적극 수렴하여, 군민이 공감할 수 있는 행정 군
민제일주의를 실현하고 활성화 하는데 심혈을 기울인 해였다고 평가할 수
있으며 주요 실적은 다음과 같다.

가. 새마을운동

(1) 조직현황

계	새마을지도자 협의회	새마을부녀회	새마을문고	비 고
562명	267명	272명	23명	

(2) 주요 추진실적

(가) 친환경 생활화 운동

- 새마을 대청소 : 매월 2회 / 매회 545명 / 267개소
- 소하천 가꾸기 : 12개소 / 4회 / 1,930명
- 자연정화활동 : 12회 / 2,750명
- 환경안내소 운영 : 12개소 / 550명
- 재활용품 모으기 : 1,050톤 / 550명 참여 / 15,960천원
- 헌옷 모으기 : 2회 / 42톤
- 방역활동 : 5개소 / 64회 / 1,760명
- 쓰레기 분리 수거통 설치 : 24개소 / 84개 설치
- 도로변 풀베기 : 10회 / 38km / 370명 참여
- 그린빌리지 운동 : 종이컵, 우유팩 / 1,328kg 수집

(나) 복지 공동체 운동

- 다문화가정 멘토링 : 5명/ 친정어머니 결연, 문화유적지 답사
- 이웃사랑 나누기
 - 한가위 쌀한줌나누기 : 9,260kg 수집 / 463세대 지원
- 재난재해주민돕기 : 2회 / 80명 참여 / 복구활동, 구호품 전달
- 사랑의 김장 담가주기 : 180세대 / 1,800포기
- 효도관광 : 4회 / 160명 / 80명 참여
- 경로위안잔치 : 6회 / 2,600명 수혜 / 180명 참여

- 사랑의 집 고치기 : 52세대 / 550명 참여
- 어려운 가정 밑반찬 전달 : 24회 / 46세대
- 사랑의 노인접기기 운동 : 60세대/명절음식 나누기(송편,조기등)

(다) 도덕성 회복 및 국민화합운동

- 효편지쓰기 : 5월 / 3,000명(학생, 일반인 등) / 30명 시상
- 가정의 달 행사
 - 경로잔치 : 8회 / 1,800명
 - 무료급식 : 15회 / 1,500명 / 45명 참여
 - 독거노인 목욕시켜드리기 : 6회 / 120명
- 새마을 시범문고 운영 : 1개소 / 년중 / 600권 지원
- 알뜰마당 운영 : 4회 / 120명(비상설)
- 선진교통질서 캠페인 : 24회 / 960명
- 알뜰 도서교환시장 운영 : 2회 / 1,151권 / 495명 이용
- 선진 7대 덕목 실천운동 : 2회 / 60명 / 캠페인
- 태극기 사랑 캠페인 : 4회 / 160명 참여 / 마을애프방송 /
가정용 태극기(국기꽃이) 및 차량기 600개 배포
- 피서지문고 운영 : 7. 27~8. 13 / 1,260명 이용 / 1,640권 대여
- 군민독서 경진대회 : 1회 / 406명 참가/ 38명 시상
- 소외계층에 대한 사랑나누기 : 40세대 / 소년소녀가정 세대결연
밑반찬 전달, 생일잔치 등

(라) 새마을운동추진 역량제고

- 새마을지도자 회비제 추진 : 연목표액 8,760천원
- 새마을회장단 워크숍 및 새마을국민교육
 - 워크숍 : 1회 / 40명 / 부곡교육문화센터
 - 중앙교육 : 10회 / 79명 / 중앙연수원
- 새마을지도자 한마음다짐대회 개최 : 600명 / 도덕성회복 강연회,
결의문체택
- 새마을지도자 자녀 장학금 : 5명 / 4,487천원
- 새마을운동 우수마을 및 우수지도자 평가 : 5개마을, 6명시상

나. 바르게살기운동

(1) 바르게살기운동 조직현황

- 회원 수 : 470명(남 318, 여 152)

(2) 주요추진실적

- 기초질서 지키기 운동
 - 거리교통질서 캠페인 : 1회 / 25명
 - 10% 절감운동 : 4회 / 78명
- 이웃사랑 실천운동
 - 불우이웃돕기 : 17회 / 4,060천원
 - 경로행사 : 1회 / 199명
 - 쉼터봉사 : 16회 / 220명
- 도덕성 회복운동
 - 도덕성 강연회 : 1회 / 500명
 - 간담회 : 1회 / 62명
 - 회 의 : 19회 / 432명
- 자연정화활동
 - 국토청결운동 : 9회 / 749명
 - 자연보호 활동 : 5회 / 177명
- 지역화합운동
 - 지역 교류 사업 : 2회 / 70명
 - 캠페인 결의대회 : 2회 / 20명
 - 선진지 견학 : 2회 / 79명

다. 자유총연맹

(1) 자유총연맹 조직현황

- 회원 수 : 240명(남 130, 여 110)

(2) 주요추진실적

- 자유민주주의 체제수호 활동
 - 자유신문 구입 배포 : 24회 3,120부
 - 자유 공론 구입 배포 : 12회 120부

- 민주시민 의식함양 및 국민화합
 - 민주시민 교육 : 1회 200명
 - 한마음 체육대회 : 1회 40명
 - 국민 한마음 대회 : 1회 45명
- 조직운영
 - 읍·면위원장회의 : 3회 60명
 - 핵심위원회의 : 1회 45명
 - 청년회원회의 : 12회 240명
 - 부녀회원회의 : 12회 240명
- 자체특별행사
 - 이웃돕기 성금 : 9명 950천원
 - 자연보호 및 교통질서 계도 : 4회 60명
 - 환경 가꾸기 : 2회 40명
 - 농촌일손돕기 : 3회 40명

6. 주민자치지원

가. 주민자치센터 설치 및 운영

(1) 기본 추진방향

- 주민 자치공간 개방 및 서비스 제공
- 센터여건 및 이용자의 특성에 맞는 프로그램 제공
- 주민 만족도 조사, 설문조사, 성과관리 및 환류로 주민욕구 충족
- 주민참여시대를 맞아 주민의 생활자치, 참여자치를 활성화
- 건전한 지방자치, 지방 분권의 성공적 실현

(2) 추진실적

- 2001. 2. 16 : 마리면 기능전환 주민자치센터개소(사업비-140백만원)
- 2001. 9. 8 : 거창군 행정기구(주민자치지원단)설치 조례제정
- 2001. 10. 9 : 거창군 주민자치지원단 신설
- 2001. 12.13 : 읍·면사무의 존치 및 이관대상 사무 확정

(774개 단위사무 중 읍면존치392, 이관315, 폐지67)

- 2002. 2. 14 : 거창군 사무의 읍·면 위임개정규칙 공포
- 2002. 5. 9 : 주민자치센터설치 및 운영조례공포 제1645호
- 2002. 8. 2 : 웅양면 주민자치센터 추가설치지역 보고(경남도)
- 2002. 8. 30 : 고제면 2003년 주민자치센터 추가설치보고(경남도)
- 2002. 10.29 : 2002년 하반기 웅양면 주민자치센터 제2회추경예산의결
- 총예산액 : 120,000천원(국비:45,000 도비:27,500 군비:47,500)
※ 도비27,500천원 추경예산 결정지연으로 2003년 이월
- 2002. 12. 31 : 거창군 주민자치센터 설치 및 운영 개정조례 공포
제1659호
- 2003. 4. 7 : 웅양면 주민자치센터 설치공사 착공
- 2003. 6. 13 : 웅양면 주민자치센터 설치공사 완공
- 2003. 6. 23 : 고제면 주민자치센터 개소
- 2003. 7. 16 : 웅양면 주민자치센터 개소
- 2004. 11. 19 : 북상면 주민자치센터 개소
- 2004. 11. 24 : 가조면 주민자치센터 개소
- 2005. 5. 20 : 선진자치센터견학(진주 대곡면, 상평동)
참석자 39명(관계공무원 및 주민자치위원)
- 2005. 5. 27 : 주민자치 워크숍 참석(진주시청 대회의실)
참석자 15명(관계공무원 및 주민자치위원)
- 2005. 10. 11 : 주민자치센터 박람회 참석, 진주시청 및 경남문화
예술관 일대, 참석자 80명(관계공무원 및 주민자치위원)
- 2005. 11. 1 : 높은다리 장수기원 경로 대축제
(고제면 주민자치위원회 주관, 참석자 800명)
- 2005. 11. 29 : 북상 프로그램 발표회
(북상면 주민자치위원회 주관, 참석자 500명)
- 2005. 12. 05 : 남하면 주민자치센터 개소
- 2005. 12. 20 : 남상면 주민자치센터 개소
- 2006. 3. 29 : 주민자치 선진지 견학(진주시 금산면, 공무원5명,
자치위원23명)

- 2006. 4. 10 : 거창군 주민자치센터 설치 및 운영조례 일부 개정
- 2006. 6. 20 ~ 7. 5 주민자치 만족도 설문조사
- 2006. 9. 27 ~ 9.29 2006 전국주민자치박람회 참가(농어촌분야
우수사례 선정 및 우수동아리발표회 대상)
- 2007. 3. 5 : 1센터 1특화 프로그램 운영(11개면)
- 2007. 3. 14 : 거창읍 주민자치센터 개소
- 2007. 4. 9 : 주민자치프로그램 강사뱅크제 실시
- 2007. 7. 16 : 주민자치 워크숍 개최(거창관광호텔)
참석자 60명(관계공무원 및 주민자치위원)
- 2007. 12. 27 : 주민자치 선진지 견학(고성읍, 공무원 14명,
자치위원 24명)
- 2008. 8. 25 : 주민자치위원 워크숍 개최(거창관광호텔)
참석자 70명(관계공무원 및 주민자치위원)
- 2008. 10. 9 : 전국주민자치박람회 견학실시
(자치위원 60명, 공무원 14명)
- 2008. 10. 9 ~ 10.11 : 제8회 전국주민자치박람회 참가(시흥시)
(지원행정분야 전국우수상 수상)

(3) 문제점 및 애로사항

- 자치센터 운영의 행정의존도가 높음
- 농촌지역의 특성상 교통문제 등으로 다양한 프로그램 참여 한계

7. 통신·전산관리

가. 지방행정정보화 추진

(1) 주요행정업무 정보화 추진

- 시군구행정정보화시스템 21대 업무중 주민등록시스템을 제외한 대
부분의 업무를 새울행정시스템으로 고도화하여 보다 효율적인 업무
처리를 위한 환경을 구축하였다.
- 시군구 1차 : 주민등록, 지적, 차량, 환경, 지역개발, 제세징, 농촌

- 시군구 2차 : 도로교통, 상하수도, 문화, 지역산업, 축산, 산림
- XML : 부동산거래관리시스템 모듈
- 시군구공통기반시스템에는 행정업무 전반에 대하여 전산화를 이룩한 행정업무용 시스템으로 2006년부터 지속적인 업무확장 및 안정화를 이루고 있다.
 - 새올행정시스템 : 17여종 행정업무관리 → 지속적 추가
 - ※ 의회, 민방위, 환경, 복지, 법제, 지역산업, 감사, 내부행정, 위생, 여성, 수산, 농촌, 도로교통, 보건, 문화, 공보, 기획
 - 지방인사행정시스템 : 인사급여 업무
 - 지방재정관리시스템 : 재정(예산,지출)관리 업무
 - 지방세관리시스템 : 지방세 업무
 - 건축행정정보시스템 : 건축 인허가 업무
 - 주민서비스시스템 : 주민생활서비스 업무
 - 재난관리시스템 : 재난상황관리 업무
- 일반 행정업무시스템을 체계적으로 연계한 행정정보공동이용으로 민원인의 불필요한 민원서류 제출을 차단하여 민원서비스 향상에 기여하고 있다.

(2) 일반업무용 행정장비/소프트웨어 보급

- 거창군 본청 및 산하기관에 PC 80대, 프린터 31대를 교체, 보급하는 등 높은 보급율로 행정업무 수행능력을 높이는데 기여하였으며,
- PC 및 프린트의 유지관리를 위한 전부서의 정보화기기에 대하여 관리번호 부여 및 정보자산관리시스템에 현황관리를 SW를 설치운영하여 PC사양, 프린트사양, 네트워크IP, S/W설치현황 등을 체계적으로 관리하게 되었다.
- 불법소프트웨어 사용근절과 정품 소프트웨어 사용정착을 위해 정보자산관리시스템에 SW관리 프로그램을 추가하여 불법SW 설치여부를 체계적으로 관리하고 한글2007, MS Office2007 등 행정업무용 SW 정품을 공급하여 행정환경변화에 신속하게 대응하고 있다.

(3) 무인민원발급기 설치 및 운영

- 2001. 1월부터 시군구행정종합정보화 사업과 연계하여 행정기관 4곳(본청민원실, 거창읍, 가조면, 법원등기소)과 금융기관 4곳(농협군지부, 대동농협, 사과원예조합, 북부농협하성지소)에 8대의 무인민원증명발급기를 설치운영하고 있으며 2008년에는 총 20,234건을 발급하여 군민에게 한층 다가가는 행정정보화 업무를 추진하였다.

나. 행정정보화장비 현대화 추진

- 중요한 행정자료를 어떠한 재난에서도 완벽하게 보호하기 위하여 스토리지 이중화 및 백본이중화를 추진하여 완벽한 백업체계를 구축하였으며 현대화, 첨단화된 시스템으로 행정업무의 능률향상과 대민서비스 향상에 기여하고 있다.

○ 행정정보화 장비 보유현황

도입일자	기종(모델)	용도	비고
2000. 5	Netfinity 8500R	시군구행정	
2000. 5	Netfinity 8500R	인터넷민원	
2004. 5	Hprx7620	전자결재	
2001.12	Sunfire880	지방세	
2002. 1	Jagure2000	캐싱서버	
2002.12	IBM x 255	문화관광 홈페이지	
2002.12	IBM x 220	침입탐지시스템	
2002. 9	IBM x 220	네트워크 보안센터	
2002. 9	IBM x 370	시군구행정1차	
2002. 11	Rp7400	일반업무용 및 토지관리정보시스템	
2005. 9	HP ML350	웹커뮤니티	
2005. 9	HP DL380	홈페이지	
2005. 12	CX500, 2G, 2T * 2대	스토리지 이중화	
2005. 12	Hp rx7620	자료관	
2006. 6	IBM P570	공통기반 AP서버	
2006. 6	IBM P570	공통기반 DB서버	
2006. 6	HP DL380	공통기반 웹서버 1	

2006. 6	HP DL380	공통기반 웹서버 2	
2006. 11	NEAX-2400IPX	행정전화 교환기	
2007. 2	CX3-80, 4G, 5T * 2대	스토리지 이중화	
2008. 4	IBM X3650	금원산홈페이지서버	

다. 전자정부통합망 보안체계 강화

(1) 전자정부통합망 보안체계 강화

- 전자정부통합망 침입차단시스템(방화벽) 도입(2식, 73,700천원)
도-군간 전자정부통합망 인입구간(1식) 및 행정업무 서버팜 구간(1식) 침입차단시스템 도입으로 인가하지 않은 침입시도 등의 해킹 및 사이버 테러로부터 주요 자료 및 행정업무 서버 보호.
- 전자정부통합망 침입방지시스템 도입(1식, 36,400천원)
내부 네트워크 해킹탐지 및 유해트래픽 실시간 탐지, 분석 후 비정상적으로 판단된 패킷을 차단하여 안정적인 네트워크 운영.
- 자가망 구간 등 암호화장비 도입으로 보안체계 강화(12,600천원)
설치장소 : 읍사무소, 한마음도서관, 종합사회복지관, 거창사건관리사업소
- 네트워크 IP주소 관리 솔루션 도입(15,000천원)
전자정부통합망 비인가자 접속탐지 및 차단으로 행정통신망 보안강화

(2) 전자정부통합망 연결장비 및 정보보호제품 현황

- 전자정부통합망 연결장비

업무구분	업무내역	장비내역 (internal)		구입연도	대 수
		제작사	모델명		
네트워크 장비	서버팜스위치	Extreme	Extreme BD6808	2002.07	1
	유관,산하기관 연결용	CISCO	WS-Cat6509	2003.12	1
		백본 * 2대	CISCO	WS-Cat6509	2007.09
	부하분산용	ACE Director	Alteon 184	2004.07	2
	실과단용	Extreme	Extreme Summit24e	2002.07	19

	실과단용	Extreme	Extreme Summit48e	2002.07	3
	실과단용	DASAN	V5324	2004.07	14
	직속기관, 사업소, 읍면용	CISCO	3560 24PS-S POE	2007.03	14
	IP폰용 POE	3COM	3com 5500 28P	2007.01	1
	IP폰용 POE	3COM	3com 4500 pwr 26P	2007.01	6
	IP폰용 POE	3COM	3com 2226 pwr	2006.01	2
	도서관 인터넷	CISCO	cisco S3750	2005.12	1
	도서관 인터넷	CISCO	cisco S2970	2005.12	3

○ 정보보호제품 현황

제품군	제품명	도입일	도입수량	도입목적
침입차단시스템 (공인망)	수호신 3.0 for SPARC	2003.8.	1	홈페이지군 시스템 침입차단
침입차단시스템 (전자정부통합망)	Secureworks V4.0	2008.11.	2	전자정부통합망 보안강화
침입방지시스템	Sniper IPS V6.0e	2008.11.	1	내부 PC 바이러스 방지
침입탐지시스템	Neoguard@ESM for UNIX	2002.11.		시스템 침입탐지(서버)
VPN	시큐어센터 2000 시큐어게이트 100	2003.10.	2 20	본청-읍면사업소 연결 VPN
웹방화벽	Sniper WAF V2.0	2008.11.	1	웹응용프로그램 취약점 방어
바이러스 백신	바이로봇 3.0	2006.11.	800	PC바이러스 치료
스파이웨어 탐지/제거	바이로봇 3.0	2006.11.	800	PC바이러스 치료
스팸메일차단도구	스팸 스나이퍼 V2.0	2004.12.		스팸메일차단시스템
키보드 보안	Secure Keystroke V4.0	2006.11.		홈페이지 사용자 키보드보안
저장자료완전삭제	Au-4	2008.12.		하드디스크 완전삭제

라. 정보통신공사 사용전검사 및 착공전 설계도 검토

(1) 정보통신공사 사용전검사 : 74건(감리 5건 포함)

정보통신시설물의 시공품질을 확보하기 위하여 도입된 제도로서, 구내통신선로, 이동통신선로 및 방송공동수신설비 등의 설비공사에 대하여 이용자가 사용하기 전에 동 설비가 기술기준에 적합하게 시공되었는지를 확인하는 제도임.

(2) 착공전 설계도 검토 : 93건

공사의 착공전에 설계의 적합여부를 확인하여 부실설계에 따른 재시공 사례를 방지하기 위하여 도입.

마. 지역정보화

(1) 거창군 홈페이지 운영

- 군청 대표홈페이지 및 문화관광 홈페이지 등 29개의 개별 홈페이지 운영을 통해 군정 홍보 및 사이버 민원에 신속히 대응하고 있다.
- 웹방화벽, 개인정보차단시스템, 스팸메일차단시스템 등의 운영으로 개인정보 보호 및 웹서비스 보안에 철저를 기하고 있다.

(2) 농어촌초고속인터넷망 구축

정보격차 해소에 관한 법률에 의거 군민의 정보접근 기회를 보편화하고 오지마을에 인터넷서비스 기반을 확충하여 군민에게 인터넷 사용의 기회를 제공하고자 한국전산원, 경상남도, 거창군, KT와 협력하여 관내 독가를 제외한 전지역에 초고속인터넷(ADSL)망을 구축하였다.

- 2006년 6개소 설치 : 63,706천원 (군비 11,148천원)
 - 북상면 산수리 산수
 - 북상면 창선리 창선
 - 마리면 대동리 서편
 - 마리면 고향리 상촌, 고신
 - 가북면 용암리 개금
- 2007년 14개소 설치 : 186,317천원 (군비 32,605천원)
 - 신원면 청수리 수동
 - 신원면 증유리 예동
 - 남상면 진목리 진목
 - 거창읍장팔리 중산
 - 마리면울리 도동
 - 신원면 덕산리 청연
 - 남하면대야리 용동
 - 남상면 임불리 월포
 - 위천면 위천면 상천
 - 고제면봉계리 지경

- 주상면내오리 내오 - 웅양면산포리 어인
- 웅양면산포리 우량 -가북면우혜리 어인
- 2008년 위성 2개소 설치 : 5,600천원(군비 2,800천원)
- 가조면 일부리 340-1 - 북상면 소정리 1756-2

(3) 군민 정보화교육 실시

군민을 위한 여러 가지 정보화교육이 실시되었는데, 군청에서 실시한 군민 정보화교육과 자원봉사자 활용 정보화 교육이 실시되었으며, 군청과 멀리 떨어진 면에서도 정보화교육을 실시하여 좋은 호응을 얻었으며 내년에도 계속 실시할 예정이다.

(가) 군민정보화 교육실시

- 교육기간 : 2008년중
- 교육장소 : 정보화교육장(군청 5층)
- 교육대상 : 800명
- 교육내용 : 정보화 기본교육, 컴퓨터 기초(엑셀, 한글, 인터넷 등)

(나) 군민정보화교육 자원봉사자 활용

- 교육기간 : 2008년중
- 교육장소 : 정보화마을
- 교육대상 : 600명
- 교육내용 : 정보화 기본교육

(4) 정보화마을 운영

거창군은 소외된 농촌지역의 정보화 격차를 해소하고 지역주민의 정보 접근 기회를 제공하고자 정보화마을을 조성 운영 하고 있다.

(가) 거창읍 서변정보화마을 조성 운영

- 마을명 : 서변 정보화 시범마을(모곡, 사지, 양평, 동변, 죽동)
- 소요사업비 : 400,000천원(국비 300,000천원, 도비50,000천원, 군비50,000천원)
- 마을정보센터 : 서변리 모곡마을 회관 2층
- 서변정보화 마을 홈페이지 구축
- 마을 주민PC 보급 : 100대
- 운영사항 : 정보화마을 농산물 전자상거래 및 농촌체험관광 실시

(나) 가조면 가남정보화마을 조성운영

- 마을명 : 가남정보화마을(석강, 기리, 대초, 일부)
- 소요사업비 : 300,000천원(130,000천원, 110,000천원, 60,000천원)
- 마을정보센터 : 구 석강초등학교
- 가남정보화마을 홈페이지 구축
- 마을주민 PC보급 : 100대
- 운영사항 : 정보화마을 농산물 전자상거래 및 농촌체험관광 실시

※ 2008년 정보화마을별 운영 실적

마을명	체험 인원	수입 금액	비고
서변정보화마을	12,724	93,964	
가남정보화마을	5,085	56,178	

제 3 절 민원행정

1. 고객중심 고품질 민원서비스 추진

가. 2008년 민원행정 추진 성과

- (1) 행정 서비스에 대한 다양하고 수준 높은 주민 욕구 충족을 위해 수신자부담 비둘기-폰, 행정서비스리콜제, 민원안내 도우미 배치, 찾아가는 여권 현장 접수, 여권유효기간 만료일 사전 통보제 시행 등 고객 맞춤형 시책을 개발하여 민원행정 품질 향상에 이바지 하였으며,
- (2) 민원행정정보화와 어디서나 민원, G4C민원 이용 확대 홍보, 민원 1회 방문제 시행(민원 후견인제, 사전심사청구제, 실무종합심의회)을 통해 민원서류 감축 및 민원인의 시간적·경제적 비용 절감에 기여함으로써 민원행정의 효율성을 제고하고,
- (3) 민원안내 문자서비스, 유기한 민원사무 처리기간 단축, 민원확인용 양방향 모니터, 통합민원증명 발급기 확대 설치를 통한 신속·정확한 민원행정을 추진하였음. 특히 법정처리일수 대비 30%이상 단축처리 대상 민원을 274종(2007년 220종)으로 확대 지정함으로써 신속한 민원 처리에 대한 군민 만족도 제고에 기여함.
- (4) 또한 민원 단축처리 누적점수 최고점자에 대한 인센티브제 시행, 민원행정 유공공무원 표창, 민원체험단(Blind Shopping)운영으로 능동적인 친절서비스 제공의 동기 부여와 스마일 아침방송, 민원봉사과 자체 친절교육, 고객만족도 설문조사 등 지속적이고 정기적인 행정서비스 품질 체크를 통해 고객중심 고품질 민원행정을 구현하였음.

2008 민원업무 처리 실적

○ 총 괄

[단위 : 건]

계	즉결민원	여권	민원접수	정보공개	무인민원	G4C (fax)	비 고
199,093	131,036	5,676	29,950	405	20,235	11,791	

※ 전년(223,238건) 대비 △24,145건 감소

○ 자동차 등록대수(연도별비교)

[단위 : 대]

2008년	2007년	2006년	2005년	2004년	2003년	2002년
21,701	21,239	20,583	19,865	19,239	18,668	17,591

※ 자동차등록 관련 민원 : 등록신고, 변경등록, 말소등록, 검사, 제증명 기타

○ 2008년 민원접수처리 현황

[단위 : 건]

연도별	계	접수처리현황				제증명 발 급	불가처리			취하
		소계	일반 민원	복합 민원	고충 민원		계	불가	반려	
2008	160,986	29,950	27,747	2,193	10	131,036	232	5	1	226
2007	169,742	18,374	16,966	1,398	10	151,368	26	10	16	180
2006	174,994	14,016	13,041	967	8	160,978	49	30	19	113

나. 다양한 민원시책 세부 추진 사항

(1) 쾌적하고 편리한 민원실 환경 조성

- 군청 내방객에게 “청정 거창”이라는 군정이미지 각인을 위해 민원대기 공간에 공기정화 식물을 추가 식재하고, 주1회 자체 대청소일인 Clean-day를 지정하여 쾌적한 민원실 환경 조성에 힘씀.
- 정보화 시대에 발맞추어 민원인용 인터넷, 팩스, 복사기, 휴대폰 충전기를 설치하여 무료로 운영함으로써 민원인의 편의를 도모
- 통합민원증명발급기와 민원인 확인용 양방향 모니터 확대 설치를 통해 민원발급의 신속성과 정확성을 높여 고객 만족도 제고

(2) 민원체험단(Blind Shopping)운영

- 민원접점부서 근무공무원이 타 자치단체 및 기업체를 방문하여 민원인의 입장에서 체험을 하고, 우수 시책이나 선진 사례 등을 체험사례발표회 개최 및 토론을 통하여 우리군 시책개발에 반영
- 운영성과
 - 28명, 51개 기관 방문
 - 체험사례 발표회 개최 1회, 사례집 제작 배포 100부

(3) 유기한 민원사무 처리기간 단축 대상 확대 선정

- 기존 법정처리일수 30% 단축 민원 220종에 54종의 민원을 추가 단축 대상으로 확대 선정하여 총274종의 민원을 법정처리일수보다 단축 처리함으로써 신속한 민원행정 서비스 제공에 이바지함.

(4) 노약자·장애인을 위한 민원안내 도우미 배치

- 민원안내 도우미 2명을 선발하여 1명은 현관로비에 1명은 민원대기실에 근무하면서 민원 신청서 무료대서, 타부서직원 면담 요청 시 민원인과 상담 연결(Call-Service) 등 고객 중심 민원실 운영

(5) 민원행정 서비스 피드백 시책 추진

- 수신자부담 「비둘기-폰」 운영
 - 민원처리 후 느끼는 불편사항이나 일상생활에서 발생하는 민원 등을 비둘기-폰(수신자부담 080-305-8585) 연결로 신속히 해결하는 고객감동 민원행정 추진

- 행정서비스 리콜제 시행
 - 민원행정 사무착오 및 지연처리 등으로 발생한 민원인의 손해를 보상함으로써 책임행정을 구현하고 행정 신뢰도 향상에 기여

(6) 민원안내 휴대폰 문자 통보제 시행

- 군민에게 유익한 정보와 민원서류 처리 결과를 문자메세지로 발송하여 보다 정확한 민원안내와 민원처리과정에 대한 투명성을 확보

(7) 민원 품질 향상을 위한 공무원 사기 진작 시책 추진

- 민원 품질 향상에 기여한 공무원의 사기 진작 방안 마련함으로써 능동적 민원사무 처리 및 경쟁력 있는 공무원상 정립에 기여
- 분기별 민원유공공무원 표창 : 분기별 1명씩, 연간 4명
 - 민원행정 업무프로세스개선 및 우수시책 발굴 등으로 민원 불편 해소 및 민원 행정 혁신에 기여한 공무원을 대상으로 함.
- 민원처리기간 단축 최고점자 표창
 - 법정일수보다 처리기한을 단축 처리한 민원을 점수화하여 누적 점수 최고점자에게 인센티브 제공

(8) 민원봉사과 직원 자체 친절 교육 실시

- 민원봉사과 직원이 직접 자체 친절교육 강사체험을 해 봄으로써 능동적인 교육 참여와 친절서비스 동기를 부여
 - 교육 대상 : 민원봉사과 전 직원
 - 교육 횟수 : 24회(월 2회)

(9) 스마일 아침방송 : 96회(주 2회)

- 출근 후 일과 전 명상하는 마음으로 자신과 고객을 위해 보람된 하루를 계획하고, 『자아성찰과 고객응대 자세 재정비』를 통해 친절에너지를 충전함으로써 서비스 품질 향상에 기여

다. 민원서류 감축을 위한 민원행정정보화 확대 추진

행정기관을 방문하지 않고 원하는 곳 어디에서나 민원발급 서비스를 제공받을 수 있는 어디서나 민원, G4C 민원 이용 홍보를 통해 전자정부 민원 서비스 이용도를 높여 민원인의 편의를 도모하였음. 또한 전

직원을 대상으로 행정정보공동이용 사용 확대를 추진함으로써 민원 첨부서류 최소화와 행정의 효율성 향상 및 민원인의 경제적·시간적 비용 절감에 기여

(1) 행정정보공동이용 현황

[단위 : 건]

계	민원사무 ¹⁾	일반사무 ²⁾	비 고
24,095	6,589	17,506	

○ 2002.11월 서비스 개시, 이용 민원사무 1,221종

(2) G4C 인터넷 민원발급 서비스 제공 현황

- 대상민원³⁾ : 온라인 신청 가능 민원 - 주민등록등(초)본 외 720종
 발급 가능 민원 - 주민등록등(초)본 외 32종
 열람 가능 민원 - 주민등록등(초)본 외 24종
- 이용방법 : 민원인이 전자정부(www.g4c.go.kr) 홈페이지 접속 ⇒ 공인인증서를 이용한 본인 확인 ⇒ 필요한 민원서류의 신청 발급·열람

라. 『민원1회방문처리제』 시행

민원봉사과 내에 민원 1회 방문 전담 창구를 지정하여 One-stop 상담 서비스 제공 및 민원 후견인 지정, 복합민원에 대한 실무종합심의회 개최 확인, 사전심사 청구제 접수 등을 통합 관리함으로써 해당 실과를 찾아다녀야 했던 민원인의 불편을 줄이고, 행정처리 절차 간소화에 기여함. 또한 불가민원에 대하여는 민원조정위원회를 통해 심도 있는 심의를 거쳐 처리하는 등 민원행정 신뢰도 향상에 기여하였음.

(1) 민원 후견인제 운영

○ 민원1회 방문처리제 정착을 통한 민원행정 신뢰성 확보와 다양한

- 1) 민원인이 처분 또는 일정한 서비스의 제공 등 특정한 행위를 요구하는 사항에 관한 사무로써 민원 처리에 필요한 첨부서류를 본인 동의 하에 정보공동열람을 이용, 첨부서류를 생략할 수 있음. 정보 제공 동의를 원치 않을 경우 민원인이 직접 첨부서류를 구비하여 신청
- 2) 민원사무 외에 행정기관이 해당 법령에 따라 처리하는 사무를 말함.
- 3) 온라인 신청 후 개인이 발급 사용가능한 민원 32종, 열람 가능한 민원 24종, 그 외는 온라인 신청 후 교부기관을 지정하여 방문 수령 가능한 민원임.

민원 서비스 제공을 위해 소관 분야별로 상담 및 민원인 보좌, 민원서류 보완 등의 지원과 민원처리과정 및 결과 안내

- 후견공무원 : 문화, 복지 등 7개 분야 28명(본청 각 담당주사)
- 대 상 : 처리기간 10일 이상 인·허가 민원
- 운영실적 : 23회

(2) 실무종합심의회 운영

- 민원접수 48시간 이내 실무종합심의회 개최
- 참석대상 : 민원처리 관련부서 담당주사
- 관련공부 확인으로 처리 가능한 민원 및 유사 반복 민원의 심의회 생략으로 민원처리 효율성 제고
⇒ 실과장 주재 실무종합심의회 : 100회

(3) 사전심사청구제 시행

- 복합민원 중 신청절차가 까다롭거나 거액의 경제적 비용이 수반되는 17종의 복합민원을 사전심사청구 대상으로 지정하여 운영하고 있으며, 민원인은 사전심사에 필요한 최소한의 서류를 첨부하여 사전심사청구를 신청하고 관련 부서에서는 이를 심사하여 인·허가 가능 여부를 민원인에게 통보함.
- 특히 사전심사청구에서 결정된 사항은 행정처분의 성격을 가지지 않고, 기재출된 첨부서류에 대해서는 정식 인·허가 신청 시 추가로 첨부할 필요가 없어 민원인의 시간적·경제적 부담을 경감하는데 기여하고 있음.
- 민원사무대상목록(복합민원 총17종)

연번	사 무 명	비고
1	가족묘지등의설치허가-법인묘지	
2	가족묘지등의설치허가-가족,종중,문중묘지	
3	식품영업허가-유흥(단란)주점	
4	공장설립승인(변경)신청	
5	창업사업계획(승인,변경승인)	
6	대규모점포 개설등록(변경)신청	

7	액화석유가스의(충전사업,집단공급사업)변경허가신청	
8	대기배출시설설치허가신청	
9	폐수배출시설설치허가신청	
10	폐기물처리시설 설치(변경)신고	
11	골재채취허가	
12	건축허가(건축심의대상건축물 제외)	
13	주택건설(대지조성)사업계획승인	
14	건축신고	
15	농어촌관광휴양지개발사업계획(변경)승인	
16	초지조성허가신청	
17	농어촌관광휴양지사업자지정(변경)	

마. 어디서나 민원처리

민원인이 다른 지역의 행정기관을 직접 찾지 않고 가까운 행정기관 및 농협 등에서 각종 제증명을 발급 받을 수 있도록 하여 민원인의 시간적, 경제적 비용 절감에 기여하고 있음.

(1) 대상민원 : 타 시군 지적도, 토지이용확인원 등 320종

(2) 처리 실적

(단위 : 건)

계	신 청	처 리	교 부
19,357	6,338	6,703	6,316

바. 고객 지향적 여권 분소 운영

2007.06.01. 전국에서 군 단위 여권분소를 최초로 개소하여 종전 15일 이상 걸리던 여권발급기간을 5일 이내로 단축시켜 보다 신속한 여권 발급 서비스를 제공하고 여권분실신고, 재발급 신청, 동반자 분리 등

도청까지 가야하는 번거로움을 없애 군민의 편의 증진에 기여하였음.

(1) 『찾아가는 여권 현장 접수제』 운영

- 신청기준 : 5인 이상 다수인 신청
- 신청절차 : 군민 누구나⇒서비스 신청 접수⇒출장일자, 장소 조정
- 운영성과 : 일반여권 75건 접수 처리

(2) 여권 유효기간 만료일 사전 통보제 시행

- 유효기간 만료일 사전예고로 기간연장 신청가능시기 일실로 인한 여권 재발급 불편해소 및 추가비용 부담 경감
- 서비스 대상 : 유효 기간만료일 1년 전·후 여권 소지자
- 운영방법 : 유효 기간 연장 안내 우편송부 및 문자 메시지 발송

사. 민원행정 고객만족도 설문조사 실시

고객만족도 설문조사 2회(상반기-200명, 하반기-300명), 정보공개청구 서비스 이용 만족도 조사 4회 등 민원인들의 불편, 불만사항을 적극적으로 수렴하여 민원행정 서비스 개선에 반영하고자 설문조사를 실시한 결과 대부분의 응답자가 매우 만족으로 응답해 민원처리과정에서 느끼는 서비스 만족도가 매우 높은 것으로 나타났으며, 지속적인 행정 품질 체크를 통해 나타난 고객의 소리를 민원처리 품질 개선에 적극 반영하고 있음.

2. 지적민원 처리

창구에서 발급하는 지적민원은 토지대장등본을 비롯해서 8종의 제증명이 있으며, 지적민원은 1일 평균 360건을 처리하고 있다.

가. 2008년 지적관련 즉결 민원처리 현황

[단위 : 건, 천원]

구 분			처 리 건 수			수수료	비 고
			계	유료	무료		
계			97,175	85,359	11,816	30,608	
등 본	대장	토지	65,956	55,263	10,693	14,401	
		임야	10,018	9,119	899	2,376	
	도면	지적도	14,896	14,795	101	10,371	
		임야도	2,973	2,966	7	2,078	
지적공부 열람			2,447	2,397	50	557	
등록증명서			416	412	4	412	
개별공시지가확인원			469	407	62	413	

나. 토지이동 민원처리

토지이동정리 업무는 토지를 지적공부에 신규등록 하거나 기 등록된 토지의 등록전환, 분할, 합병, 지목변경 업무가 대부분을 차지하고 있다.

(1) 2008년 토지이동 민원처리 현황

[단위 : 건]

구 분	계	토 지	임 야	비 고
계	5,214	4,450	764	
등록전환	39	39	-	
분 할	3,187	2,558	629	
합 병	1,131	1,086	45	
지목변경	631	618	13	
등록사항정정	91	61	30	
기 타	135	127	8	

(2) 연도별 토지이동 민원처리 실적

[단위 : 건]

구 분	2004년	2005년	2006년	2007년	2008년
계	8,757	7,427	9,367	6,601	5,214
신규등록	24	1	3	-	-
등록전환	57	26	44	57	39
토지(임야)분할	6,143	3,748	5,092	3,239	3,187
토지(임야)합병	620	1,351	1,686	1,435	1,131
토지(임야)지목변경	1,016	1,704	1,380	1,732	631
등록사항정정	106	80	117	138	91
기 타	791	517	1045	-	135

다. 부동산소유권 이전등기 등에 관한 특별조치법 시행 완료

소유권보존등기가 되어 있지 아니하거나 등기부의 기재사항이 실제 권리관계와 일치하지 아니하는 부동산을 용이한 절차에 의하여 등기할 수 있도록 함으로써 군민의 재산권 보호에 기여함.

(1) 시행기간 : 2006. 1. 1. ~ 2007. 12. 31.

(2) 등기신청기간 : 2006. 1. 1. ~ 2008. 06. 30.

(2) 적용대상 : 1995. 6. 30. 이전에 매매·증여·교환 등 법률행위로 인하여 사실상 양도·상속받은 부동산 및 미등기 부동산

(3) 추진실적

[단위 : 필]

구 분	접 수	처 리		비 고
		확인서 발급	미발급	
계	14,407	14,002	405	

※ 토지·건물 합산 수치

3. 지적측량검사

각종 사업에 따른 토지이동과 토지소유자로부터 필요에 의해 신청된 지적측량을 정확하고 신속하게 처리하여 각종 공사에 따른 토지보상 업무와 경지정리에 따른 환지업무 등을 원활히 하고 개인의 사유 재산권 활용 및 보호에 철저를 기하였다.

○ 지적측량검사 처리 현황

[단위 : 필/ 점]

측량종목별	2004년	2005년	2006년	2007년	2008년
계	6,169	4,158	6,297	3,391	3,702
등록전환	39	34	3	57	42
토지분할	5,311	3,170	4,327	2,665	2,599
임야분할	621	606	765	574	635
확정측량	-	59	827	-	175
기준점측량	198	289	375	95	251

4. 지적측량 기준점 관리

토지이동이 빈번할 것으로 예상되는 시내 요소에 설치한 지적측량 기준점을 효율적으로 보존 관리하기 위하여 일제조사 및 보수계획을 수립하고 철저히 유지관리 하여 지적측량의 능률을 도모하는 한편 정확한 지적측량성과를 제공하여 군민의 재산권 보호에 철저를 기하였다.

○ 2008년 지적측량 기준점관리 현황

[단위 : 점]

구 분	계	지적삼각점	도근점	비 고
계	4,278	23	4,255	

5. 토지표시변경 등기촉탁

지적법 및 동법시행령 개정으로 토지이동에 대해 등기촉탁을 시행하고 있다. 등록전환, 분할, 합병, 지목변경, 등록사항정정, 지번변경, 축척변경, 행정구역변경 등 토지이동에 따른 등기촉탁을 시행함으로써 민원1회방문제를 확대 적용하여 군민의 편익과 경제적 부담을 줄이기 위하여 시행에 만전을 기하였으며 민원인이 토지이동 사항을 신청만 하면 군에서 등기촉탁을 대행하여 줌으로서 민원인의 번거로움을 해소 시간적, 경제적 부담을 덜게 되었다.

○ 연도별 등기촉탁 실적

[단위 : 건, 천원]

2005		2006		2007		2008	
건수	민원인경 제적비용 절감효과	건수	민원인경 제적비용 절감효과	건수	민원인경 제적비용 절감효과	건수	민원인경 제적비용 절감효과
4,967	298,020	3,985	239,100	3,492	209,520	3,108	124,320

6. 소유권 정리

모든 토지는 지적공부에 등록 되어야 하며 등록된 토지대장에는 지적현황과 소유권현황으로 구분할 수 있고, 지적에 관한 사항은 소관청에서 지적공부 정리를 하며 소유권 변동 사항은 등기전산정보자료 및 부동산 등기부에 의하여 지적공부를 정리하고 있다.

○ 소유권 변동 정리 실적

[단위 : 필]

구 분	2004년	2005년	2006년	2007년	2008년
계	12,153	10,485	14,427	18,091	23,689
소유권보존	493	226	1,452	2,107	2,427
소유권이전	9,711	8,734	10,141	11,029	15,085
기 타	1,949	1,525	2,834	4,955	6,177

7. 새주소사업 추진

지번방식의 주소체계를 도로명 방식으로 전환하여 주민편익 증진하고, 주민생활 변화를 불러오는 위치정보 서비스 향상을 위한 지속적 사업 추진

가. 사업개요

(1) 사업량 : 거창군 전지역(804km²)

(2) 사업기간 : 2007. 1 ~ 2009. 12(3년간)

(3) 총사업비 : 1,007백만원(국비 30%, 도비 20%, 군비 50%)

⇒ '07년 : 340백만원/'08년 : 277백만원/'09년 : 390백만원

나. 2008년 추진현황

(1) 건축물 주출입구 조사 완료 ⇒ '08. 2. 1

(2) 도로구간 기·종점 설정 완료 ⇒ 620개 노선(대로 5, 로 20, 길 595)

(3) 거창군 도로명주소 등 표기에 관한 조례제정 공포 ⇒ '08. 8. 22

(4) 거창군 새주소사업 주민설명회 개최 ⇒ '08. 7. 15

(5) 새주소 D/B 구축 완료 ⇒ '08. 8. 10

8. 2007 개별공시지가 조사

개별공시지가는 『부동산가격공시 및 감정평가에 관한 법률』에 따라 국토해양부 장관이 매년 공시하는 표준지 공시지가를 기준으로 시장·군수·구청장이 조사한 개별토지의 특성과 비교표준지의 특성을 비교하여 국토해양부 장관이 개발·공급한 『표준지와 지가산정대상토지의 지가 형성요인에 관한 표준적인 토지가격비준표』상의 토지특성차이에 따른 가격배율을 산출하고 이를 표준지 공시지가에 곱하여 산정한 후 감정평가사의 검증을 받아 토지소유자 등의 의견수렴과 거창군부동산평가위원회 심의 등의 절차를 거친 개별토지의 단위면적당 가격(원/m²)을 군수가 결정·공시한다. 개별공시지가는 다음과 같이 토지관련 국세 및 지방세 부과기준으로 활용되는 물론 개발부담금 등 각종 부담금의 부과 기준으로 사용된다.

가. 국 세 : 양도소득세, 증여세, 상속세, 종합부동산세 등의 기준시가
나. 지방세 : 재산세, 취득세, 등록세의 과세표준 결정자료로 활용
다. 기 타

- (1) 개발부담금
- (2) 개발제한구역훼손부담금 산정기준
- (3) 개발제한구역 내 매수대상토지 판정기준
- (4) 국·공유재산의 대부료·사용료 산정을 위한 토지가격

다. 개별공시지가 조사대상 현황(2008. 1. 1기준)

[단위 : 필지]

구 분	전 체 (A)			조 사 대 상 (B)			비 율 (B/A)	표준지
	계	사 유	국·공유	소 계	사 유	국·공유		
계	254,437	201,183	53,254	233,508	180,153	53,355	91.8	2,966
거창읍	41,287	31,773	9,514	40,656	31,233	9,423	98.5	568
주상면	16,540	12,447	4,093	15,561	11,467	4,094	94.0	180
웅양면	19,725	15,777	3,948	16,940	12,989	3,951	85.8	223
고제면	18,189	14,487	3,702	16,927	13,220	3,707	93.0	191
북상면	16,584	13,198	3,386	15,168	11,778	3,390	91.5	197
위천면	13,726	11,077	2,649	12,030	9,387	2,643	87.6	166
마리면	18,415	14,635	3,780	16,706	12,918	3,788	90.7	210
남상면	25,244	20,008	5,236	22,410	17,105	5,305	88.7	267
남하면	14,582	11,384	3,198	13,737	10,535	3,202	94.2	161
신원면	22,499	17,882	4,617	20,418	15,801	4,617	90.7	255
가조면	27,093	21,931	5,162	24,202	18,932	5,270	89.3	306
가북면	20,053	16,584	3,969	18,753	14,788	3,965	93.5	242

라. 지목별 지가현황(2008. 1. 1 기준)

[단위 : 원/㎡]

구 분	지 수 가 준	전	답	대	임야	공장용지	잡종지
거창군	최 고	123,000	166,000	3,100,000	39,700	62,800	2,510,000
	최 저	334	306	982	110	4,570	188
거창읍	최 고	94,200	115,000	3,100,000	39,700	60,400	2,510,000
	최 저	1,940	1,930	5,080	130	30,100	495
주상면	최 고	12,800	25,400	167,000	2,740	32,200	45,000
	최 저	365	921	982	118	4,570	1,840
웅양면	최 고	28,200	57,000	100,000	5,200	24,700	89,200
	최 저	474	562	5,000	110	18,600	938
고제면	최 고	19,000	13,500	90,000	5,090	11,800	29,700
	최 저	334	568	1,360	112	11,800	952
북상면	최 고	27,000	34,300	95,400	4,320	9,980	91,100
	최 저	334	562	1,810	111	9,980	247
위천면	최 고	26,600	32,600	199,000	8,800	32,000	64,200
	최 저	519	702	2,110	119	12,500	330
마리면	최 고	21,500	50,000	195,000	4,590	62,800	96,000
	최 저	808	614	1,480	130	6,350	1,070
남상면	최 고	24,700	25,400	74,900	11,800	46,700	34,500
	최 저	622	613	2,660	110	15,100	188
남하면	최 고	41,900	38,500	89,000	5,750	49,900	52,200
	최 저	513	306	1,750	112	11,800	440
신원면	최 고	15,000	32,100	90,000	4,590	6,350	90,000
	최 저	478	375	1,890	110	6,350	803
가조면	최 고	123,000	166,000	755,000	8,550	44,000	859,000
	최 저	1,730	842	1,270	122	15,400	1,150
가북면	최 고	19,500	23,300	90,100	4,330	17,200	45,600
	최 저	422	748	1,420	118	17,200	396

9. 부동산매매계약 검인과 부동산실거래가신고

전매 등 불법 부동산거래행위 규제로 부동산투기를 방지코자 검인을 받은 계약서를 첨부한 경우에 한하여 이전등기를 할 수 있도록 규정하여 1988. 10. 1부터 시행하고 있으며 또한 2006.1.1부터는 부동산실거래가격 신고의무제도 시행으로 부동산투기 및 탈세의 원인이 되고 있는 이중계약서 작성 등 잘 못된 관행을 없애고 부동산거래를 투명하게 하고 있다.

- 부동산매매계약서검인 및 실거래가격신고 실적(2008.12.31. 현재)

[단위 : 건]

구분	1998	1999	2000	2001	2002	2003	2004	2005	2006	2007	2008
검인	4,280	3,694	2,625	3,438	3,705	5,024	3,858	3,250	855	725	705
신고									2,522	2,527	2,742

10. 개발부담금 부과·징수

1989.12.30. 개발이익환수에 관한 법률이 제정·시행됨에 따라 토지로부터 발생하는 개발이익을 환수하여 이를 적정하게 재 배분함으로써 토지에 대한 투기를 방지하고 효율적 이용을 촉진 국민경제의 건전한 발전에 이바지함을 목적으로 일정 면적 이상의 토지를 개발할 때 개발부담금을 부과·징수하고 있다.

가. 개발부담금 부과대상 사업

- (1) 택지개발사업
- (2) 공업단지 조성사업
- (3) 관광단지 조성사업
- (4) 도심지 재개발사업
- (5) 유통단지 조성사업

- (6) 온천개발사업
- (7) 여객자동차터미널 사업 및 화물 터미널 사업
- (8) 골프장 건설사업
- (9) 지목변경이 수반되는 개발사업
- (10) 제1호 또는 제8호와 유사한 개발사업

나. 개발부담금 부과대상 면적

- (1) 도시계획구역인 지역 : 990㎡이상
- (2) 도시계획구역이 아닌 지역 : 1,650㎡이상
- ※ 2000. 1. 1부터는 부과율 50% → 25%로 하향 조정

다. 개발부담금 부과·징수 현황(2007.12. 31현재)

[단위 : 건/천원]

구분	누 계	1999	2000	2001	2002	2003	2004~ 2006	2007	2008
부과	21	0	0	2	2	0	0	6	11
	59,892	0	0	26,817	9,438	0	0	0	23,637
징수	56	47	3	3	1	1	0	0	1
	172,287	16,752	53,896	85,332	621	8,817	0	0	6,869

라. 개발부담금 제도 부활

2005년 12월 7일 개발이익환수에 관한 법률(법률 제7709호)이 개정됨에 따라 2002년 1월 1일 이후 부과 중지되었던 이 제도가 2006년 1월 1일 이후 인가 등을 받은 사업에 대하여는 개발부담금을 다시 부과·징수하도록 함(부칙 제2조).

11. 부동산중개업 관리

2006.12.28. 부동산중개업법이 제정, 시행됨에 따라 부동산중개업을 건전

하계 지도·육성하고 부동산 중개업무를 적절히 규율함으로써 부동산중개업자의 공신력을 높이고 공정한 부동산 거래질서를 확립하여 국민의 재산권을 보호하고 있음.

가. 부동산 중개업소 현황(2008.12.31. 현재)

[단위 : 개소]

업 소 수	중 개 업 자			비 고
	법 인	공인중개사	중 개 인	
24		21	3	

나. 부동산 중개업소 지도·단속 (2008.12.31. 현재)

[단위 : 개소/회]

종 별	단 속 대 상 업 소	지 도 단 속 횟 수	행 정 조 치					
			계	허 가 취 소	업 무 정 지	과태료	고 발 조 치	기 타
계	24	106	-	-	-	-	-	-
법 인			-	-	-	-	-	-
공인중개사	21	88	-	-	-	-	-	-
중 개 인	3	18	-	-	-	-	-	-

제 4 절 재무행정

지방자치시대의 핵심업무라 할 수 있는 재무행정은 지원부서의 역할이면서 주민에게 재정적 부담을 지우는 역할도 담당하고 있다. 따라서 자치재정을 꾸려나갈 재정력 확충노력의 일환으로 지방세정 홍보용 주력을 제작하여 배부하고 위택스 인터넷 서비스를 개시하여 지방세도 인터넷으로 전자신고·납부함으로써 납세자가 한층 더 쉽게 접근 할 수 있는 발판을 마련하였고, 전자입찰 및 전자계약제의 확대시행으로 투명하고 공정한 계약업무를 수행하며 재정의 조기집행을 위해 적극 노력하여 지역 경제 활성화에 노력하였다. 또한 국·공유재산 정기 실태조사를 통해 무단점유 은닉재산의 발굴 등 국·공유재산의 공정하고 효율적인 관리를 위해 노력하였다.

특히 자주재원인 지방세와 세외수입은 그 중요성에 비하여 적은 비중을 차지하는 현실적인 한계에도 불구하고 열악한 거창군의 재정여건을 해소하기 위해 부과된 세금에 대하여는 납세자가 신뢰하고 납부할 수 있는 분위기 조성을 위해 새로운 편의시책의 발굴은 물론 기존 시책의 지속적인 추진과 함께 보다 높은 세정서비스 제공을 위하여 정기적인 연찬회 및 교육을 통하여 공무원의 역량을 강화하였으며, 특히 체납자에 대하여는 적극적인 징수활동과 함께 강력한 체납처분의 이행으로 건전한 납세풍토 조성에 기여하였고, 개별주택공시제도의 정착을 위해 현장중심의 철저한 특성 조사를 바탕으로 정확한 가격산정으로 이의신청을 최소화 하였으며 공정한 재산세 부과에도 크게 기여하였다. 연중 철저한 세무조사를 실시하여 414백만원의 누락세원 발굴과 중과세 체계를 확립은 물론 지방재정 확충에 기여하였으며, 연 4회의 지방세 체납액 일제정리 기간을 통해 체납액을 징수하는 등 지방세수 확보에 노력한 결과 2008년도 목표액인 28,212백만원의 114.9%인 32,410백만원을 부과하였고, 과세자료의 철저한 정리와 개별주택가격의 적정한 공시 등을 통한 지방세 부과·징수로 세정업무의 신뢰도 제고에 기여하고 세무행정 서비스현장, 지방세심의위원회 운영으로 납세자 권익 신장에 노력하였으며, 정기적인 세무조사를 통한 탈루·은닉세원 발굴과 체납세 일제정리기간 운영 등 적극적인 징수활동으로 정당하게 부과된 세금은 반드시 징수한다는 의식을 고취하였다.

1. 지방세 부과·징수

가. 체 계

지방세는 주민복지증진, 지역경제 활성화 등 지방자치단체의 고유 목적 사업을 수행하기 위해 관할지역 내의 주민에게 재산, 수익, 기타 특정 행위에 대해 보상 없이 일방적, 강제적으로 징수하는 재화로써 지방재정의 큰 비중을 차지하고 있다.

나. 지방세의 구성

지방세는 16개 세목으로서 시·군세는 9개 세목, 도세는 7개 세목으로 구성되어 있으며, 군세 중 비중이 가장 큰 세목은 주행세, 담배소비세, 자동차세, 주민세, 재산세 순이며 세목별 구분은 다음과 같다.

○ 군 세

- 보통세 : 주민세, 재산세, 자동차세, 주행세, 농업소득세, 담배소비세, 도축세
- 목적세 : 도시계획세, 사업소세

○ 도 세

- 보통세 : 취득세, 등록세, 레저세, 면허세
- 목적세 : 공동시설세, 지역개발세, 지방교육세

다. 2008 지방세 부과·징수현황

2008년도 지방세 부과현황을 살펴보면 세입목표액 28,212백만원 대비 115 %인 32,410백만원을 부과하였다. 표에서와 같이 대부분의 세목에서 목표액을 초과하였으며 취득세, 등록세 등 도세와 주행세, 담배소비세, 자동차세 등 군세에서도 꾸준한 신장세가 뚜렷하게 나타나고 있다

지방세 목표액 달성을 위하여 정기적인 부과·징수 상황분석, 완벽한 과세자료의 정비 및 특별징수대책수립 시행과 체계적인 납세지도 활동 및 다양한 홍보로 부과액 대비 95.4%를 징수하여 체납세 발생을 사전 예방함과 동시에 과년도 체납액을 목표액 대비 131%를 징수하는 성과를 올렸다.

2008. 지방세 과징 현황

[단위 : 백만원]

구 분	목표액 (A)	부과액 (B)	징수액 (C)	미수액	징수비율		
					C/B(%)	C/A(%)	
계	28,212	32,410	30,931	1,479	95.4	109.6	
도 세	소 계	11,860	14,158	13,592	566	96.0	114.6
	취 득 세	4,166	4,697	4,490	207	95.6	107.8
	등 록 세	4,247	4,854	4,854	0	100.0	114.3
	면 허 세	58	57	55	2	96.5	95.6
	공동시설세	363	395	380	15	96.3	104.8
	지역개발세	10	15	15	1	98.9	150.5
	지방교육세	2,816	3,701	3,595	106	97.1	127.6
	과 년 도	200	439	203	235	46.3	101.5
군 세	소 계	16,352	18,252	17,339	913	95.0	106.0
	주 민 세	2,487	2,636	2,537	99	96.3	102.0
	재 산 세	1,899	2,119	2,038	81	96.2	107.3
	자 동 차 세	2,113	2,896	2,582	314	89.2	122.2
	주 행 세	5,086	4,861	4,861	0	100.0	95.6
	종합토지세	-	20	20	0	99.0	-
	도 축 세	320	377	377	0	100.0	117.7
	담배소비세	3,165	3,500	3,500	0	100.0	110.6
	도시계획세	818	916	891	25	97.2	109.0
	사 업 소 세	172	214	209	5	97.7	121.5
	과년도수입	292	713	324	389	45.4	111.0

라. 지방세의 구성비율

우리군의 세입구성을 보면 아래 표에서와 같이 지방세는 군 전체 수입의 5.6%에 불과하며, 대부분이 교부세(52.3%)와 보조금(33.2%) 등 의존수입이 차지하고 있다. 완전하고 건전한 지방자치의 실현은 지방재정자립도와 비례관계에 있음을 감안한다면 의존수입의 비중을 낮추고 현 조세체계의 제도적 개편과 지역경제 활성화 모색 등으로 지방세의 역할 확대를 통한 지방재정자립도 제고가 시급한 사안이다.

2008. 세입 중 지방세의 구성비율

[단위 : 백만원]

총 계	자 체 수 입			의 존 수 입					
	소 계	지방세	세외수입	소 계	교부세	보조금	양여금	조정 교부금	지방채
311,512	36,910	17,339	19,571	274,602	163,040	103,336		6,126	2,100
100%	11.9	5.6	6.3	88.1	52.3	33.2		1.9	0.7

마. 세목별 · 연도별 지방세 징수현황

2008년 지방세는 부동산 경기 불황에도 불구하고 유류가격 폭등에 따른 세입증가, 재산세 과표의 점진적 현실화에 기인하여 2007년 28,182백만원 대비 9.8% 증가한 30,931백만원을 징수하였고 전년도의 5.2%에 비하여 신장세가 소폭 증가하였다.

세목별 · 연도별 지방세 징수현황

「단위 : 백만원」

구 분	'99년	2000년	2001년	2002년	2003년	2004년	2005년	2006년	2007년	2008년	
계	13,313	14,320	18,197	19,861	24,585	21,922	23,548	26,781	28,182	30,931	
도 세	소 계	4,825	5,157	8,730	10,665	14,117	10,100	10,917	12,670	13,592	
	취 득 세	1,778	1,901	2,295	3,249	4,458	2,777	3,624	4,215	4,490	
	등 록 세	2,483	2,740	3,240	4,345	5,597	3,675	3,866	4,603	4,854	
	면 허 세	127	131	43	51	54	52	55	55	58	
	공동시설세	208	225	228	238	267	287	257	322	345	
	지역개발세	3	7	6	12	11	10	7	9	15	
	지방교육세			2,826	2,602	3,195	3,179	2,883	3,240	3,269	3,595
	과 년 도	226	153	92	168	535	120	223	226	323	203
	군 세	소 계	8,488	9,163	9,467	9,196	10,468	11,822	12,631	14,111	17,339
주 민 세		1,138	1,203	1,256	1,476	1,655	1,819	1,974	2,038	2,537	
재 산 세		529	560	566	578	633	691	1,276	1,515	2,038	
자 동 차 세		2,080	2,041	1,914	1,684	1,782	1,771	1,897	2,060	2,582	
주 행 세			258	620	896	1,156	1,648	2,883	3,738	4,100	
농업소득세		1	1	2	1			-	-	-	

도 축 세	98	157	151	273	219	100	258	119	269	377
담배소비세	2,945	3,258	3,197	2,553	3,132	3,754	3,120	3,390	3,382	3,500
종합토지세	797	802	824	790	866	977	-	-	-	20
도시계획세	565	580	588	607	672	737	625	704	803	891
사업소세	113	119	130	152	160	155	167	194	188	209
과년도수입	222	184	219	186	193	170	431	353	441	324

바. 군민 1인당 세부담

군민1인당 세부담액은 지속적인 인구감소와 재산가치의 상승, 과표현실화 등 세수규모의 증가에 따라 2008년도 세부담액은 전년대비 11% 증가한 488,890원으로 나타났다.

1인당 지방세 부담액

구 분	'99년	2000년	2001년	2002년	2003년	2004년	2005년	2006년	2007년	2008년
지방세징수액 (백만원)	13,313	14,320	18,197	19,861	24,585	21,922	23,548	26,781	28,182	30,931
1인당세부담 (원)	184,760	205,490	264,790	295,440	371,400	333,310	363,760	419,010	440,490	488,890
증가율 (%)	9.1	11.2	28.7	11.6	25.7	△10.2	9.1%	15.2%	5.1%	11.0%

2. 내실 있는 세무실사

탈루·은닉 세원을 철저히 조사하여 공평 과세와 근거과세 실현으로 건전한 납세 풍토를 조성하고, 세무조사 실시예고 및 추정세액의 과세예고제 이행으로 조세마찰을 최소화하였으며, 분기별 관련부서의 과세자료의 정비 및 통보체계를 구축하여 탈루·은닉세원을 근원적으로 방지하였으며, 특히 비영리 법인의 비과세·감면 재산 등에 대하여 중점 실사를 하여 목표액(100백만원)대비 414%(414백만원)의 실적을 올렸다.

3. 지방세 체납액 징수

지방자치의 내실 있는 정착을 위해서는 중앙정부에 의존하기보다는 자주

재원의 근간인 지방세수의 확보 노력이 무엇보다 필요하다. 누락된 세원을 발굴하는 노력도 중요하지만 조세정의를 위해 정당하게 부과된 세금은 반드시 징수해야 하며, 체납액 징수를 위해서는 적극적인 납부홍보와 더불어 체납자의 재산추적을 통한 채권확보와 체납처분 등을 통한 건전한 납세분위기를 조성해 나가야 할 것이다.

2008년 결산기준 지방세 체납액은 총 1,478,728천원으로(도세 565,421천원, 군세 913,307천원)으로 전년대비 11% 증가했다. 지방세 체납액의 증가원인은 세수규모의 증가에 따른 체납액 증가와 경기침체에 따른 부도, 무소득자 소유의 차량증가 및 납세태만 등 이다.

우리 군에서는 지방세 과년도 체납액 1,331백만원 중 527백만원(40%)을 징수하였고, 징수목표액 402백만원 대비 125백만원(31%)을 초과 징수했다.

군에서는 체납세를 줄이기 위해 연 4회의 지방세 체납액 일제정리기간을 운영하였고, 그 기간 중 62명을 공매의뢰 해 지방세 체납액 312백만원 중 42명 210백만원을 징수했고 나머지는 공매진행 중이며, 각종 인·허가의 제한, 재산압류, 채권압류 및 추심, 체납차량 번호판 영치, 각종 보상금 지급시 지방세납세확인을 통한 지방세 체납액 징수 등 지방세 체납액 일소를 위해 최선의 노력을 다하고 있다.

연도별 지방세 체납액 발생현황

「단위 : 천원」

구 분	2002년	2003년	2004년	2005년	2006년	2007년	2008년	
계	1,218,348	863,946	1,130,673	1,215,622	1,439,341	1,331,897	1,478,728	
도	소 계	778,974	333,734	385,429	454,897	499,610	475,301	565,421
	현년도	220,882	206,214	216,259	277,358	295,652	289,213	329,804
	과년도	558,092	127,520	169,170	177,539	203,958	186,088	235,617
군	소 계	439,374	530,212	745,244	760,725	939,731	856,596	913,307
	현년도	266,980	307,554	436,625	426,726	557,488	453,346	523,686
	과년도	172,394	222,658	308,619	333,999	382,243	403,250	389,621

4. 유휴자금의 효율적 운영

자주재원에 대한 인식의 변화와 담당공무원의 적극적인 징수활동으로 과년도 체납 세외수입의 징수목표액의 222%를 징수하는 등 세외수입 확충에 노력하였으며 경상적 세외수입 징수현황 표를 보면 이자수입, 수수료수입, 사용료수입 순으로 우위를 점하고 있으며, 이중 이자수입은 경상적 세외수입 중에서 64%로 높은 비율을 점하고 있다.

이자수입은 경영수익차원의 세입으로서 지방자치 이후 지방재원 확충을 위한 자치단체의 의지가 가장 많이 표출된 수입원으로서 세입금 중에 필요자금을 적기에 공급 집행하여 군정수행에 원활을 기하면서도 여유자금을 효율적으로 활용하여 이자수입 증대를 도모하게 되었다.

이는, 자금배정 관리의 전산화와 군의 주요 의존재원인 보조금을 중앙정부 및 도로부터 조기 수령하여 예치하는 한편 제1관서의 획일적인 자금배정체제를 개선하여 필요자금의 적기배정으로 불요불급한 유휴자금을 수익성, 안정성을 고려해 소액단위 단·중·장기 고금리상품으로 예치하여 4,672,090천원의 이자수입을 올림으로써 전년대비 1,161,137천원의 초과수입 발생했다.

경상적 세외수입 징수 현황

「단위 : 천원」

구 분	2003년	2004년	2005년	2006년	2007년	2008년
계	6,416,724	6,379,245	6,052,441	5,817,059	6,132,897	7,293,764
재 산 임 대 수 입	80,770	82,848	87,153	105,134	100,403	93,003
사 용 료 수 입	729,317	758,809	343,600	362,596	654,506	718,525
수 수 료 수 입	1,286,127	1,924,832	1,537,071	1,599,635	1,071,305	1,027,083
사 업 수 입	9,827	10,686	10,627	10,179	356,815	355,565
징 수 교 부 금	430,021	306,058	332,508	359,904	438,915	427,498
이 자 수 입	3,880,662	3,296,012	3,741,482	3,379,611	3,510,953	4,672,090

5. 국·공유재산관리

국가소유의 국유재산과 지방자치단체 소유의 공유재산은 공공재로서 공공성·공익성을 실현하는 공공재산 기능과 사경제의 주체가 되어 경제적 수익성을 도모하는데 의의가 있다.

이와 같이 국·공유재산은 보유목적이 공공의 목적 즉, 공중의 이익과 사용을 목적으로 하는 것으로서 뿐만 아니라 근래에는 보존과 확대에 중점을 두면서 한편으로는 재산의 활용에 관한 다양한 제도를 도입하여 행정의 물적 수단으로써 또는 경제적 효용가치를 증대시키는 수단으로써 효과를 달성하는 방향으로 추진되고 있다.

가. 국유재산 관리

'76년 12월 31일 국유재산법이 전면 개정 시행되면서 종전 미군정청(1945. 11월, 해당 당시) 관재청(1949년~1955년, 귀속재산처리법) 국세청(1966년~1976년, 관리처분·취득)에서 지방자치단체로 관리·처분할 수 있도록 그 권한이 위임됨에 따라 2008.12.31일 현재 940필지(600.3천㎡)를 이관받아 관리하고 있다.

국유재산 현황

「단위 :천㎡」

구 분	토 지		건 물	
	필 지 수	면 적	동 수	면 적
계	940	600.3	0	0
행 정 재 산	1	0.3	0	0
보 존 재 산	0	0	0	0
잡 종 재 산	939	600	0	0

나. 공유재산 관리

공유재산의 효율적인 관리를 위해 재산관리 전산프로그램을 도입 기본현황을 전산화하였으며, 매년 현지실태 조사를 통해 공유재산의 관리기반을 다져가고 있으며, 군민의 삶의 질 향상을 위하여 구 읍청사 철거를 통한 문화휴식공간을 성공적으로 조성하였다.

공유재산 현황

구 분		토 지		건 물	
		필지수	면적(천 m ²)	동 수	면적(m ²)
계		29,704	114,808	210	66,355
도 유 재 산	소 계	7,518	73,684	2	91
	행정 재산	7,509	73,664	0	0
	보 존 재 산	0	0	0	0
	잡 종 재 산	9	20	2	91
군 유 재 산	소 계	22,186	41,124	208	66,264
	행정 재산	21,531	16,333	199	64,394
	보 존 재 산	174	23,702	2	92
	잡 종 재 산	481	1,089	7	1,778

재산수입 현황

「단위 : 천원」

구 분	99년	2000년	2001년	2002년	2003년	2004년	2005년	2006년	2007년	2008년
수 입 액	688,610	355,554	946,684	234,177	429,233	280,796	283,588	207,154	239,342	219,321
국유재산	228,869	90,819	165,937	101,304	137,958	84,367	93,939	46,637	69,534	91,127
공유재산	459,741	264,735	780,747	132,873	291,275	196,429	189,649	160,517	169,808	128,194

다. 청사관리 현황(연면적)

「단위 : m²」

계		본청및의회		사업소		읍 면		기 타	
개소	면적	개소	면적	개소	면적	개소	면적	개소	면적
121	47,460	2	7,714	6	12,067	12	13,245	103	17,866

라. 차량관리 현황

「단위 : 대」

구 분	계	본 청	의사과	사 업 소	읍 면	위탁관리
계	85	25	2	21	22	15
승 용	25	13	2	9	1	0
승 합	8	2	0	0	0	6
화 물	27	7	0	6	13	1
특 수	25	3	0	6	8	8

6. 전자입찰제 및 전자계약 정착 및 재정조기집행 추진

행정의 투명성과 공정성 및 주민서비스 향상을 위하여 전자입찰제 및 전자계약제의 정착과 함께 신속한 검수와 대가지급을 통한 재정조기집행으로 지역기업체의 유동성 건전화를 지원하는 등 지역 경제 활성화에 노력하였다.

이에 따라 전자입찰대상금액을 시설공사는 1천만원 초과하는 금액으로 대폭 낮추고, 용역과 납품은 500만원 초과금액으로 확대하고 대상기관도 군본청에서 읍·면사무소, 사업소까지 모든 전자입찰에 대하여 전자계약제도를 시행하여 계약업무의 투명성과 공정성을 확보하였을 뿐 아니라 검수 및 대가지급기간의 대폭 단축과 지방재정조기집행 상황실 운영 등 재정의 조기집행을 위해 적극 노력하여 기업의 원활한 자금흐름을 지원하였으며 지역경제 활성화에 노력하였다

7. 개별주택가격 결정·공시

국토해양부장관이 매년 공시하는 표준주택가격을 기준으로 개별주택의 특성과 비교표준주택의 특성을 비교하여, 주택특성차이에 따른 가격배율을 산출하여 산정한 후 감정평가업자의 검증을 받아, 소유자의 의견수렴과 부동산 평가위원회 심의 등의 절차를 거쳐 개별주택가격을 결정·공시하였다.

가. 개별주택가격의 공시현황

2008년도 우리군의 전체주택 24,276호 중 국토해양부에서 결정·공시하는 표준주택 890호와 공동주택 6,388호를 제외한 16,998호의 개별주택에 대한 가격을 결정·공시하였다.

2008 개별주택가격 공시현황

(단위:호)

읍면	호수	읍면	호수	읍면	호수
계	16,998				
거창읍	5,783	북상면	769	남하면	853
주상면	883	위천면	1,036	신원면	959
웅양면	1,001	마리면	1,065	가조면	1,848
고제면	696	남상면	1,289	가북면	816

나. 개별주택가격의 활용

개별주택가격은 주택시장의 가격정보를 제공하고, 국가, 지방자치단체 등의 기관이 과세 등의 업무와 관련하여 주택의 가격을 산정하는 경우에 그 기준은 물론, 재산세(주택) 등 각종 조세부과 기준으로 활용하였다.



제2장

보건 · 복지

- 제1절 사회복지
- 제2절 경로복지
- 제3절 여성복지
- 제4절 아동·청소년복지
- 제5절 장애인 자활복지
- 제6절 군민보건
- 제7절 위생관리

제 2 장 복 지 행 정

제 1 절 사회복지

1. 국민기초생활보장 실시

1961년부터 2000년 9월까지 실시해 오던 생활보호제도를 2000년 10월 1일 부터 절대빈곤층의 기초생활을 국가에서 보장하고 종합적인 자활·자립 서비스 제공으로 「생산적 복지」를 구현하는 국민기초생활보장제도를 새로이 시행하고 있다.

가. 현 황

2008년 국민기초생활보장 수급자 현황

[단위 : 가구/명]

구분 읍면별	계		일 반		시설수급자		특례수급자		비 고
	가구	인원	가구	인원	가구	인원	가구	인원	
계	2,037	3,275	1,951	3,083	2	52	86	140	
거 창	884	1,568	822	1,417	1	49	62	102	
주 상	89	136	87	134			2	2	
웅 양	85	129	84	128			1	1	
고 제	69	101	64	93			5	8	
북 상	88	138	87	136			1	2	
위 천	130	202	127	199			3	3	
마 리	128	185	127	184			1	1	
남 상	130	216	129	212	1	3	1	1	
남 하	79	106	79	106					
신 원	94	133	94	133					
가 조	185	260	176	245			9	15	
가 북	76	101	75	96			1	5	

연도별 국민기초생활보장(수급자) 현황

[단위 : 명]

연도별 구분	'96	'97	'98	'99	2000	2001	2002	2003	2004	2005	2006	2007	2008
일반수급자 (거택보호)	1,482	1,456	1,412	1,785	4,015	3,670	3,334	3,288	3,453	3,598	3,491	3,376	3,135
특례수급자 (자활보호)	3,689	2,812	2,625	2,746	22	37	74	106	88	111	115	123	140
계	5,171	4,268	4,037	4,531	4,037	3,707	3,408	3,394	3,541	3,709	3,606	3,499	3,275
전년대비	△2,446	△903	△231	△494	△494	△330	△299	△14	△147	△168	△103	△107	△224

나. 국민기초생활보장 수급자 관리

수급권자 및 부양의무자에 대해 소득 및 재산 등에 관한 조사를 연중 실시하고 근로능력이 있는 세대에 대해서는 확인조사를 분기1회 실시하여 국민기초생활보장 수급자를 선정·관리하고 있다.

2008년 국민기초생활보장 수급자 선정기준

가구규모	1인가구	2인가구	3인가구	4인가구	5인가구	6인가구
최저생계비	463,047원	784,319원	1,026,603원	1,265,848원	1,487,878원	1,712,186원

다. 급 여

국민기초생활보장 수급자의 생계 및 주거급여는 매월 20일 정기적으로 수급자의 계좌에 현금으로 온라인 입금 지급하며, 현금급여 기준에서 가구의 소득인정액을 차감하여 지급. 또한 장제비 400천원~500천원, 해산보호비 500천원을 지급하였으며 수급자에 대한 TV 수신료를 면제하였다.

2. 의료급여

의료급여 제도는 헌법 및 사회보장기본법상 생활유지 능력이 없거나 생활이 어려운 주민의 최저생활을 보장하고 자립을 보장하는 제도인 공공부조 제도를 의료보장분야에서 구체적으로 실현하기 위한 것이다.

2008년 의료급여대상 현황

구분	합 계		1 종						2 종					
			국민기초 수급자		차상위 의료		국가유공자, 기타		국민기초 수급자		차상위 의료		기타	
	세대	인원	세대	인원	세대	인원	세대	인원	세대	인원	세대	인원	세대	인원
계	2468	3919	1614	2110	22	23	96	164	358	1173	317	377	61	72
거창	1110	1918	639	870	11	11	50	79	176	680	223	255	23	27
주상	114	177	80	108	2	2	8	15	10	30	9	19	4	6
웅양	95	141	70	85	1	1	4	7	14	47	7	10	2	3
고제	91	131	60	78	0	0	5	11	10	31	11	18	5	5
복상	105	161	77	101	1	1	4	4	13	39	7	7	1	1
위천	142	218	111	143	0	0	4	6	13	49	4	6	3	3
마리	169	241	107	130	1	1	5	9	23	57	17	19	12	12
남상	155	249	104	147	1	1	3	5	21	58	15	18	5	5
남하	96	130	74	95	1	1	2	4	9	18	7	7	3	6
신원	105	148	78	90	1	1	3	8	18	49	6	6	1	1
가조	205	294	146	179	3	3	6	13	40	89	9	9	2	3
가북	81	111	68	84	0	0	2	3	11	26	2	3	0	0

연도별 의료급여 진료비 지급 현황

「단위 : 천원」

구분 년도	지 급 액			1 증		2 증	
	계	외 래	입 원	외 래	입 원	외 래	입 원
2001	5,790,270	2,316,108	3,474,162	1,331,762	1,901,231	984,346	1,572,931
2002	6,724,119	2,017,236	4,706,883	1,613,788	3,294,818	403,448	1,412,065
2003	5,773,972	2,862,262	2,911,710	2,497,657	2,700,970	364,605	210,740
2004	5,526,561	3,636,720	1,889,841	3,302,785	1,593,693	333,935	296,148
2005	6,265,556	2,051,888	4,213,668	1,702,406	3,817,930	349,482	395,738
2006	7,154,102	2,338,323	4,815,779	1,987,062	4,421,410	351,261	394,369
2007	9,332,395	3,176,020	6,156,375	2,641,894	5,663,245	544,568	493,130
2008	9,772,459	3,194,007	6,578,452	2,664,621	5,882,314	529,376	696,138

3. 자립기반 조성

가. 저소득층 학비 지원

국민기초생활보장 수급자 자녀에게 적절한 교육기회를 제공함으로써 자립능력을 배양함과 동시에 빈곤의 세대전승을 차단하고자 수급자 자녀 중 고등학교 학생 전원에게 수업료와 입학금을 지원하였다.

나. 생활안정자금 융자지원

「거창군 기초생활보장 및 생활안정기금 설치·운용조례」의 규정에 의거 기초수급자 및 차상위계층을 대상으로 생활안정기금을 1세대당 10,000천원의 범위내에서 연리 2%, 2년거치 3년 균등상환으로 2006년까지 395세대에게 463,738천원을 지원하였다.

다. 생업자금 융자지원

본 자금은 정부재정자금으로 정부의 재정투융자 특별회계에서 지원되는 자금으로 국민기초생활보장법상의 수급자, 차상위계층 대상자에게 장기저리로 융자 지원하여 생업기반 조성 및 생활안정을 도모하고 있다.

융자금은 1가구당 2,000만원이내 연리 3.0%로 5년 거치 5년상환 조건으로 읍·면장의 사업 타당성 조사 및 심사결정 통보에 의해 농협에서 융자 및 관리하고 있다.

2008년도 지원한 융자금은 2가구 2,900만원을 융자지원 하였다.

라. 저소득주민 자녀 장학금 지급

국민기초생활보장수급자 자녀로서 학업성적이 우수한 중, 고등학생을 선발하여 매년 2회(상·하반기) 장학금을 지급하고 있으며, 장학금의 재원은 군비로써 2008년말 현재 470백만원의 기금을 조성하였으며 이자율이 높은 금융기관에 예치하여 발생된 이자로 장학금을 지급하고 있다.

장학금 지급은 '93연도에 처음으로 18명에게 년 4,700천원을 지급하고 매년 중, 고, 대학생 40여명에게 20,000천원 상당 지급으로 2008년 현재 615여명에게 218,850천원을 지급하였다.

장학금 정원 및 지급기준

구 분	장 학 생 정 원			지급기준 (1인1회)	
	계	특별장학생	일반장학생	특별장학금	일반장학금
계	40명		40명		
중 학 생	20		20	300,000원	200,000원
고등학생	20		20	400,000원	300,000원

마. 저소득층 자활사업 추진

근로능력이 있는 국민기초생활보장수급자 및 차상위계층에게 지역자활센터 및 읍·면을 통해 일자리 제공 및 직업교육 기회제공으로 자활능력 배양을 추진하였다.

2008년 자활근로사업 참여 현황(누계)

[단위 : 명]

기관별	구분	계	국민기초생활보장수급자	차상위계층
계		120	48	72
지역자활센터		85	29	56
읍·면 직접시행		35	19	16

4. 어려운 이웃돕기 추진

생계가 어려운 저소득가구, 가정위탁보호아동 및 독거노인 등에 대한 명절위문, 불의의 사고 발생 시 지원 및 기타 어려운 세대 돕기, 이웃돕기성금 모집 등 각종 복지사업으로 이웃돕기를 실시하고 있다.

가. 명절 위문실적

- 설날위문
 - 위문대상 : 2,499세대
 - 위문내용 : 생필품 외 5종
 - 위문금액 : 44,176천원
- 추석절 위문
 - 위문대상 : 2,635세대
 - 위문내용 : 생필품 외 5종
 - 위문금액 : 48,215천원

나. 2008년 이웃돕기 성금모금 실적

- 모금액 : 433건 79,945천원 모금

다. 어려운 주민돕기 추진실적

- 국민기초생활보장 수급자 주거환경개선
 - 사업량 : 12동
 - 사업비 : 24,000천원

5. 보훈관련 단체 지원

국가유공자 자긍심 고취와 예우 등을 통하여 보훈가족의 사기를 진작시키고 화합된 분위기 조성을 위하여 현충일 등 각종 행사비를 지원함과 아울러 보훈 4개 단체 및 보훈관련 3개 단체에 대하여 운영 보조금을 지원하고 있다.

가. 보훈단체 현황

단 체 명	소 재 지	대표자	비 고
대한민국 상이군경회 경남지부 거창군지회	거창군 거창읍 대동리 678-9	신재범	보훈 5단체
대한민국 전몰군경유족회 경남지부 거창군지회	”	곽치결	“
대한민국 전몰군경미망인회 경남지부 거창군지회	”	김차선	“
대한민국 무공수훈자회 경남지부 거창군지회	거창군 거창읍 김천리 1-10	류창옥	“
대한민국6.25참전유공자회 경남지부 거창군지회	“	정기환	보훈관련 단체
대한민국고엽제전우회 경남지부 거창군지회	거창군 거창읍 중앙리 232-5	박 동	“
거창군 참전 경찰유공자회	상림리 74-4	안정상	참전유공자 단체
광복회 북부연합회	대동리 905-1	임부록	보훈단체

나. 2008년 지원현황

호국보훈의 달을 맞이하여 현충일 추념행사를 거행하였으며 보훈단체 및 보훈관련 단체 8개소에 운영보조금을 64,000천원을 지원하였다.

6. 장묘문화 개선사업

가. 공설공원묘지 조성(기존 공동묘지 재정비) 현황

구분		연도	1998	2001	2002	2003	2004	2006	비고
지 구(읍면)			북상	가조	가북	거창	남상	고제	
규모	면 적(m ²)		13,075	10,678	10,512	14,619	12,817	10,000	
	매장(기수)		660	600	600	709	366	336	
	납골(기수)		미설치	144	144	707	300	300	

※ 읍·면별 1개소씩 기존공동묘지 재정비 추진

나. 연도별 화장 장려금 지급현황

(단위 : 명, 천원)

구 분	사망자수	화장현황			비 고
		화장건수	장려금지급	화장률(%)	
계(평균)	4,734(676)	892(127)	223,000	(19.4)	
2001년	771	70	17,500	9.1	
2002년	702	88	22,000	12.5	
2003년	715	119	29,750	16.6	
2004년	673	140	35,000	20.8	
2005년	674	134	33,500	19.9	
2006년	579	181	45,250	31.3	
2007년	620	160	40,000	25.8	
2008년	641	167	41,750	26.05	

다. 납골시설(납골당, 납골묘, 납골탑) 설치신고 및 납골 현황

(1) 납골당

(2008. 12. 31현재)

납골당명	위 치	대표자 (법인명)	전화 번호	설치 연도	공· 사실 구분	봉안 능력	봉안 가능 기수	시설규모	
								부지 (㎡)	건평 (㎡)
계		2개소				3,128	3,088		
학천사	가조면 기리 1168-4	이상호 (학천사)	945-1114	2005	종교 단체	628	625	998	398
고불암 무량수전	가북면 용암리 2184	김의교 (해인사 고불암)	934-0127	2005	종교 단체	2,500	2,463	6,543	1,194

(2) 납골묘

(2008. 12. 31현재)

종 류	설치수량	봉안능력	봉안가능 기수	시설규모	
				부지(㎡)	건평(㎡)
계	200	28,664	25,262	15,836	
개 인	1	10	8	10	
가 족	56	5,203	4,650	1,989	
문 중	143	23,451	20,604	13,837	
종교단체					
법 인					

(3) 납골탑

(2008. 12. 31현재)

종 류 (개인,가족, 종중·문중)	위 치	설치· 관리인	전 화 번호	설치 연도	봉안 능력	봉안 가능 기수	시설규모	
							부지 (㎡)	건평 (㎡)
가족	남하면 양항리 산 39	김성출	942-2233	2002	24	18	30	

라. 장례식장 현황

(2008. 12. 31현재)

식장명	운영 형태	대표자	소재지	전화 번호	영업개 시일자	빈소수	안치 능력	요금(천원)	
								안치료	임대료
거창 병원	직영	류영석	거창읍 중앙리 245	942-9811	'82.2.25	3	3	50,000/ 1일	100,000/ 1일
거창 적십자 병원	직영	추교운	거창읍 상림리 74-1	949-3439	'04.3.2	3	3	50,000/ 1일	100,000/ 1일
서경 병원	직영	배영봉	거창읍 송정리 79	945-0130	'97.4.23	4	4	50,000/ 1일	100,000/ 1일
거창 장례 식장	직영	김수원	거창읍 장팔리 17-2	945-1401	'05.11.10	5	6	3,000/ 시간 (132㎡ 기준)	100,000/ 시간 (132㎡ 기준)

7. 주민생활지원서비스

가. 주민에 대한 통합서비스 제공체계 마련

주민통합서비스 제공은 전달체계 개선의 핵심목표로서, 복지·보건·고용·주거·평생교육·생활체육·문화·관광 등 주민의 삶의 질에 관련된 공공·민간의 서비스를 종합 적으로 제공하는 것을 의미하며 2007년도 부터 새로이 시행되는 사업으로 기존 취약 계층에 대한 보호뿐 만 아니라, 각종 서비스가 필요한 일반주민의 욕구를 최대한 발굴하고 이를 충족시키기 위한 공공·민간의 서비스를 연계·지원할 수 있도록, 지금까지 공급자 중심에서 분절적으로 제공되던 서비스를 수요자 중심 서비스로 근본적으로 변화시켜 주민의 복합적인 욕구에 적극적으로 대응하고 있다.

나. 주민서비스 기능 강화

(1) 대민서비스의 향상

- 초기상담 및 주민서비스 연계·제공 : 15,800건

(2) 통합조사의 전문화(복지급여 신청)

- 국민기초생활수급자 : 232건 (적합152)
- 한부모 가족 : 31건 (적합27)
- 차상위 계층 : 7건 (적합5)
- 자활사업 참여 차상위 계층 : 40건 (적합26)
- 차상위 장애인 : 140건 (적합93)
- 차상위 의료급여(특례) : 31건 (적합19)
- 가사간병도우미 : 5건(적합5)
- 긴급지원 : 51건(적합46건)

(3) 지역자원 발굴·조사(통합정보망 D/B구축) : 680건

(4) 주민서비스 종합안내서 제작 : 500부.

다. 주민서비스 민관협력 체계 구성·운영

주민통합서비스 제공을 위한 민·관 서비스 제공자들을 폭넓게 발굴, 유기적 협력관계를 통한 풍부한 서비스 콘텐츠를 확보하여 양질의 주민서비스를 제공하기 위해 주민서비스 거창군 민·관협의체를 운영하고 있다

○ 주민서비스 거창군 민관협의체 구성개요

- 대표자 : 공동대표(부군수,배영봉)
- 위 치 : 거창군 거창읍 중앙리 333-2번지
- 종사자 : 5명(사무국장1, 코디네이터4)
- 참여기관(단체) : 115개소 165명

라. 주민서비스 민관협력사업 추진

(1) 민·관 워크숍 개최

- 기 간 : '08.10.17 ~ 18
- 장 소 : 월성청소년수련원(거창군 북상면)
- 주 제 : 주민서비스 자원협력과 사례관리 활성화

(2) 주민서비스 전국네트워크 프렌차이징 시범사업 실시

- 사업명 : 주민교실서비스 '우리동네 디카선생님'
- 참석인원 : 30명

(3) 평생학습 우수 프로그램 "지역복지 아카데미" 진행

- 회 수 : 6강

- 참석인원 : 380명(연인원)
- (4) 지역사회주민조직가 교육·훈련과정 운영
 - 기 간 : 15주 (주1회 / 4시간)
 - 대 상 : 30명(주민서비스 제공 기관·단체 실무자)
- (5) 주민서비스 읍·면 순회교육 실시
 - 기 간 : 2008. 7 ~ 8
 - 대 상 : 700명(12개 읍·면 마을이장 및 주민자치위원)
- (6) 하나만 더 나눔 운동
 - 안경점, 보약, 치킨 +one
 - 참여업체 : 10개소
 - 서비스 제공인원 : 33명
- (7) 주민서비스 박람회 개최
 - 기 간 : '08. 9.25 ~ 27
 - 참여인원 : 1,000여명(주민서비스 유관기관, 지역주민 등)
- (8) 거창군 민·관협의체 홈페이지 구축
 - 홈페이지 주소 : 1stop.geochang.go.kr

8. 종합사회복지관 운영

가. 운영목적

저소득계층의 자활, 자립능력배양과 군민여가 선용, 건전 가정육성 종합적인 복지서비스 제공으로 군민의 편익을 도모하고 있으며, 재가복지봉사센터를 설치 운영하여 어렵고 소외된 군민을 찾아가서 재가복지 서비스를 지원 군민의 복지증진에 최선의 노력을 기울이고 있다.

나. 연혁

- 1987. 12. 11 : 대통령 공약사업 확정
- 1990. 8. 28 : 착공 ○ 1991. 12. 21 : 준공
- 1992. 1. 1 : 거창군종합사회복지관 개관
- 1995. 1. 1 : 재가복지봉사센터 설치운영

다. 시설현황

위 치	경남 거창군 거창읍 중앙리 333-2			
시설규모	부 지	건 평	규 모	구 조
	2,645㎡	2,806㎡	지하1층, 지상3층	철근콘크리트 슬라브
사 업 비 (백만원)	계	국 비	도 비	군 비
	183	111	0	72
공사기간	1990. 8. 28 ~ 1991. 12. 21(1년 4개월)			
주요시설	1층	노인건강교실, 사무실, 사회교육실 I, 주민상담실, 어린이집		
	2층	사회교육실(II), 소회의실 겸 전시실, 거창군민관협의체, 거창군자원봉사센터, 조리실, 새마을운동거창군지회		
	3층	대강당, 휴게실, 사회교육실(III), 대기실		
	지하	사회체육교실, 창고, 보일러실(기계실)		

라. 추진성과

(1) 복지관 문화교실운영

- 대 상 : 저소득계층, 직장인, 일반주민 등 모든 군민중 희망자
- 과 목 : 4개 분야 20여개반
 - 부업훈련 : 홈패션, 수공예교실, 발맞사지, POP 손글씨
 - 취미교실 : 서예, 동양화, 댄스스포츠, 요가, 장구, 문인화, 댄스스포츠, 생활요리, 꽃꽂이, 단학, 가곡음악, 지점토공예 등
 - 특별교실 : 외국인 문화반, 웃음 치료반, 일본어반
 - 어르신교실 : 실버전통춤, 실버건강체조, 한글교실
- 운 영 : 년3기(기별 3개월) 주2회 4시간
- 실 적 : 년3기 연 1,300여명 수강

※ 수강생작품전시회

- 전시기간 : 군민의 날 행사시

- 전시장소 : 복지관 2층 전시실

- 전시작품 : 100여점

※ 문화교실 연중 무휴반 운영

- 대 상 : 수강생 중 희망자

- 과 목 : 서예초급반, 서예중급1.2반, 동양화반, 문인화반1.2반

- 운영기간 : 12월~익년2월(3개월)

- 수강인원 : 75명

(2) 종합복지사업 추진

(가) 노인복지사업

○ 노인건강교실 운영실적 : 5,500명

(나) 지역복지사업

○ 대관실적 : 75회 12,244명

(3) 재가복지봉사센터운영

(가) 현황

○ 설 치 : '95년 종합사회복지관부설로 설치

○ 수혜대상 : 150세대 군내 기초생활 수급자 중 생활이 가장 어려운 세대를 읍·면장이 추천한 세대

(나) 재가복지서비스 제공

○ 도배 및 장판교체 서비스 제공 : 33세대

○ 밑반찬 서비스 제공 : 150세대(연 3,000세대)

◦ 조리 및 전달 : 매월(2월~12월) 매주 화요일

◦ 밑반찬조리봉사 : 한사랑봉사회(회장 신영이, 회원수 25명)

◦ 반찬전달 봉사자 : 13명

○ 생일 찾아주기 : 150세대(재가복지서비스 대상)

○ 생활필수품 지원 : 23세대(재가복지서비스 대상)

○ 김장서비스 제공 : 150세대(재가복지서비스 대상)

○ 월동종합서비스 : 25세대(재가복지서비스 대상)

(4) 무료세탁실 운영

가사능력이 어려운 저소득대상자들의 비위생적이고 불결한 의류 및 이불을 세탁 지원함으로써 부족한 가사능력을 보완하고 보건위생 수준의 향상을 도모하기 위함.

(가) 세탁실 설치

- 개소일시 : 거창군특수시책으로 '97. 3. 13 개소
- 장 소 : 복지관 소재 창고 개수활용(50m²)
- 세탁장비 : 전자동 물세탁기 3, 건조기 2, 보일러 1대

(나) 세탁물 수집

- 이용대상 : 150세대(기초생활보장수급자 및 저소득대상자 중 읍면에서 추천한 자)
- 세탁물 수집 : 노인복지센터, 지역자활센터 사업과 연계추진

(다) 세 탁

- 일 시 : 매주 수요일 세탁
- 운영방법 : 한사랑봉사회원들이 운번제로 활동참여
- 활동인력 : 매주 3명

(라) 전 달

- 매주 수요일, 노인복지센터 요양보호사, 지역자활센터 가사간병관리사들이 대상자에게 직접 전달

(마) 무료세탁실 운영실적

- 세탁실 운영 횟수 및 수혜인원 : 20회 62세대
- 세탁물량 : 719점

제 2 절 경로복지

1. 현 황

본 군의 65세 이상 노인인구는 2008년말 현재 13,697명으로 군민의 21.6%로 초고령 사회로 진입되었다. 또한 생활수준이 향상되고 의학이 발달함에 따라 평균수명이 1980년의 65.91세에서 2010년에는 81세까지 연장될 전망이고 급속한 도시산업화로 농촌의 생산 활동인구의 도시진출 및 저 출산 등으로 고령화율은 계속 올라가고 있는 실정이다.

본 군은 2008년도에 노인복지 증진을 위하여 총사업비 16,173,872천원(국비 7,723,951천원, 도비 2,139,517천원, 군비 6,062,372천원, 분권 248,032천원)을 투자하였으며, 주요 사업별로는 기초노령연금 7,362,822천원, 노인교통수

당 707,322천원, 장수수당 360,000천원, 노인전문요양원 증축 722,040천원, 노인전문요양원 운영 812,652천원, 재가노인복지시설 운영 131,600천원, 경로당 신축 및 보수 1,246,500천원, 경로당 운영비 750,300천원, 노인일자리 창출 556,947천원, 홀로사는 어르신 안전지킴이사업 92,520천원, 독거노인 도우미 파견사업 323,015천원, 노인돌보미 바우처사업 122,749천원, 무료경로식당운영 60,000천원, 화장장려보조금 40,000천원, 이동복지관(이동목욕차량) 운영 16,000천원, 노인회 등 기타 2,869,405천원 등이다.

65세이상 노인인구 현황」

(단위 : 명)

연도별	총 인 구			노인인구			총인구에 대한 노인인구 비율
	계	남	여	계	남	여	
1997	72,235	35,374	36,861	9,808	3,785	6,023	13.6
1998	72,096	35,383	36,713	10,150	3,893	6,257	14.1
1999	70,989	34,833	36,156	10,350	3,938	6,412	14.5
2000	69,744	34,164	35,580	10,626	4,021	6,605	15.2
2001	68,574	33,524	35,050	11,065	4,164	6,901	16.1
2002	67,235	32,707	34,528	11,518	4,320	7,198	17.1
2003	66,370	32,355	34,015	11,822	4,447	7,375	17.8
2004	65,615	31,952	33,663	12,289	4,591	7,698	18.7
2005	64,735	31,568	33,167	12,649	4,808	7,841	19.5
2006	63,917	31,188	32,729	12,984	4,919	8,065	20.3
2007	63,979	31,136	32,843	13,569	5,087	8,482	21.2
2008	63,268	30,791	32,477	13,697	5,119	8,578	21.6

2. 노인복지시설

가. 거창노인전문요양원 운영

고령이나 노인성 질병 등으로 목욕이나 일상생활을 혼자서 수행하기 어려운 국민의 복지향상을 위하여 기초생활보장수급자는 무료, 저소득 군민에

게는 본인 일부부담으로 입소시켜 급식·요양, 기타 일상생활에 필요한 편의 제공으로 노후를 안락하고 편안하게 보낼 수 있도록 보살펴 드리는 노인의료복지시설을 운영하고 있다.

- (1) 위 치 : 거창군 거창읍 송정리 941-2번지
- (2) 규 모
 - 부 지 : 6,380m²
 - 건 물 : 1,896.49m²
- (3) 입소정원 : 80명
- (4) 종사자정원 : 39명
- (5) 운영기간 : '06. 3 ~
- (6) 운 영 자 : 사회복지법인 경남복지원(시설장 박진숙)

나. 거창군노인복지센터 운영

- (1) 위 치 : 거창군 거창읍 중앙리 361번지
- (2) 규 모
 - 부 지 : 121m²
 - 건 물 : 199.02m²
- (3) 현 황
 - 이용현황 : 82명(남29, 여53)
 - 종사자수 : 7명(남2, 여5)
 - 가정봉사원수 : 54명
- (4) 운 영 자 : 사회복지법인 한국장로교복지재단(시설장 이경은)
- (5) 주요사업
 - 방문요양 파견, 이동목욕차량 운행, 독거노인 One-Stop 지원,
 - 노인일자리지원사업, 노인돌봄미바우처사업, 독거노인생활지도사 파견사업

다. 노인여가복지시설(경로당) 신축 및 보수

노인여가복지시설 확충 및 기능보강을 위하여 사업비 1,035,000천원으로 14동을 신축하고 26동 243,000천원의 개보수 및 경로당 기본환경개선(도배 및 장판교체) 66동을 하였다.

라. 거창군 삶의 쉼터(노인·여성·장애인 복지관) 운영

- 개 소 일 : 2008년 6월 26일
- 위 치 : 거창군 거창읍 송정리 941-1 (거창관광호텔 옆)
- 사업기간 : 2005. 10 ~ 2007. 12(27개월)
- 사 업 비 : 10,000백만원(국비 : 945, 도비 : 2,980, 군비 6,075)
- 시설규모

동별	구분	면적(m ²)	시 설 내 용
노인 복지관	지하1층	817.51	홀, 강당, 체력단련실, 샤워장, 화장실, 기계실, 전기실
	지상1층	731.52	생활건강상담실, 건강교실, 주간보호센터, 사무실, 이미용실, 화장실, 창고
	지상2층	897.16	소강당, 소회의실, 홀, 화장실, 노래연습장, 장기, 바둑실, 포켓볼, 식당, 다목적휴게실, 온돌휴게실
여성 복지관	지상3층	563.12	취미교실, 요리교실, 홀, 자원봉사실, 어린이놀이방, 임시보호실, 여성상담실, 인터넷카페, 화장실
장애인 복지관	지하1층	503.35	수치료실, 탈의실, 목욕탕, 탈의실, 홀, 식당, 주방, 기계실, 화장실, 상담실
	지상1층	534.81	체력단련실, 홀, 진료실, 언어치료실, 심리치료실, 관찰실, 물리치료실, 주간보호실, 접수, 안내실, 화장실
	지상2층	438.43	사회교육실, 통합사무실, 보호작업장, 홀, 화장실
	지상3층	490.97	강당, 녹음도서실, 컴퓨터교실, 홀, 화장실, 자원봉사자실
총 계		4,976.87	

○ 주요사업

- 진단판정사업 : 상담, 사회진단, 언어진단, 작업진단 등
- 의료재활사업 : 소아물리치료, 성인물리치료, 통증치료, 개별언어치료, 그룹 언어치료 등
- 사회재활사업 : 초등부 방과후프로그램, 여성장애인 기능습득교육 및 부업교실 등
- 사회교육사업 : 실습지도, 장애인식개선사업 등
- 스포츠 및 여가사업 : 영화상영, 노래교실, 탁구교실 등
- 직업재활사업 : 직업상담, 정보화교육, 직업적응훈련 등
- 지역복지사업 : 식당운영, 이미용서비스, 목욕탕운영, 재활기구대여사업 등
- 재가복지사업 : 사례관리, 김장나누기, 안부전화, 방문 이미용서비스, 결연 후원 등

- 사회교육사업 : 서예교실, 한글교실, 한문교실, 정보화교실, 요가교실, 댄스스포츠 등
- 특별활동사업 : 은빛발표회, 영정사진촬영, 노인일자리사업, 문화탐방, 가정의 달 행사 등
- 주간보호사업 : 상담, 건강진단, 급식서비스, 정서지원 및 여가활동서비스
- 복리후생사업 : 경로식당, 셔틀버스 운행 등

3. 노인여가활동 지원

가. 경로당 운영

재가 노인들의 여가복지시설로 이용하는 경로당은 404개가 등록되어 있으며 경로당 운영 활성화를 위하여 경로당 1개소당 연 1,830천원(운영비 840천원, 난방비 990천원)을 지급하였으며, '08. 2월에 추가 난방비를 1개소당 235천원을 지원하였다.

경로당 현황

[2008. 12. 31 현재]

읍 면 별	개소수	이용 노인 수			비 고
		계	남	여	
총 계	404	13,697	5,119	8,578	
거창읍	92	4,903	1,811	3,092	
주상면	21	691	258	433	
웅양면	32	758	287	471	
고제면	27	538	217	321	
북상면	20	639	251	388	
위천면	25	747	272	475	
마리면	35	852	303	549	
남상면	32	996	376	620	
남하면	23	695	252	443	
신원면	30	707	261	446	

가 조 면	37	1,521	571	950	
가 북 면	30	650	260	390	

나. 경로식당 운영

가정형편이나 기타 부득이한 사정으로 점심을 거르는 65세이상 저소득층 노인을 대상으로 '93년도부터 무료로 점심을 제공하는 경로식당을 운영하고 있다.

경로식당은 거창읍 지역은 대동리에 위치한 노인회관 1층에서 가조면 지역은 가조면 복지회관에서 노인들이 식사를 할 수 있는 시설을 갖추고 기타면 지역은 이동식당을 운영 연간 60,000천원의 사업비로 군내 11개 여성단체 회원들의 자원봉사로 운영하고 있으며 2008년도에는 약 30,000명의 노인들이 경로식당을 이용하였다.

또한 경로식당 운영 활성화를 위하여 매주 금요일에는 식사후 오락시간을 마련하여 사물놀이, 춤, 노래 등으로 즐거운 시간을 보내고 무료이발을 실시하여 경로식당을 이용하는 노인들의 복지증진에 크게 기여하고 있다.

경로식당 이용 현황

「단위 : 일, 명」

연도별	운영일수	이용노인수	봉사인원	1일 평균이용수
1997	174	13,400	810	76
1998	180	17,067	900	95
1999	181	15,925	905	88
2000	248	22,529	1,202	90
2001	225	27,000	1,406	120
2002	221	25,200	1,365	110
2003	185	22,200	1,210	120
2004	191	32,026	1,090	170
2005	209	36,927	1,242	176
2006	249	20,417	1,245	82
2007	249	27,036	1,245	108
2008	251	30,000	1,255	119

다. 노인대학 운영

산업사회의 발달과 가족구조의 핵가족화로 노인부부 가정과 독거노인 가구가 증가되고 있어 노인들의 소외감과 무력감을 해소하기 위하여 노인들의 활동기회 부여 일환으로 거창군 노인회관에서 노인대학을 운영 해왔다.

노인대학 운영은 10,000천원의 예산으로 매년 3월부터 12월까지 50여명의 노인을 대상으로 교육을 실시하며 학문적 배움보다도 상식과 생활지혜를 습득함으로써 서로서로 어울리고 생활정보를 교환하면서 노후를 재미있게 즐길 수 있는 쉼터로 활용하여 가정에서의 갈등을 해소하여 보다 보람 있는 노후생활을 영위할 수 있도록 하고 있다.

4. 노인일자리사업 추진

노인일자리사업을 추진하여 노인의 능력과 적성에 맞는 일자리를 창출 제 공함으로써 노인의 건강유지, 사회참여확대, 보충적 소득보장 제공 등 노인 복지향상으로 고령사회에 적극 대비하고 있다.

가. 사업기간 : 2008. 1 ~ 12월

- 요구르트 배달 : 10개월
- 기타 일자리 : 7개월(3월부터 시행)

나. 사업내용 : 10개 사업단, 1일 387명 투입

(1) 공익형 : 4개 사업단, 1일 205명

- 환경지킴이 : 읍면 환경정비(쓰레기 수거, 꽃길조성 등)
- 환경감사단 : 읍내 불법쓰레기 상습지역 쓰레기 투기 단속 및 계도
- 노인교통안전봉사단 : 사고다발지역 노인보행자 안내, 노인교통 안전교육 및 캠페인 실시
- 삶의 쉼터 활동지킴이 : 쉼터 환경정비 및 어르신 이용 편의를 도모하기 위한 프로그램실 안내

(2) 복지형 : 5개 사업단, 1일 167명

- 홀로 사는 어르신 안전지킴이 : 홀로 계시는 노인가정을 방문하여 안부확인(요구르트 배달)
- 주거개선사업단 : 활동력이 있는 노인으로 거동이 어려운 노인 세대를 방문 청소 및 환경정비 실시

- 경로당 노-노 : 지역경로당을 중심한 노-노케어 사업
 - 실버목욕봉사단 : 거동불편 노인 및 장애인을 대상으로 목욕서비스 실시
 - 급식도우미 : 경로식당에서 급식 및 식사배달 도움을 제공하는 사업
- (3) 시장형 : 1개 사업단, 1일 15명
- 아림전통 짚공예 : 짚공예 사업으로 짚신 및 짚공예품을 제작 판매
- 다. 근로대상 : 65세 이상 일자리 희망노인
- 라. 근로조건 : 일 3~4시간, 주 3~4일 근무 월48시간
- 마. 임 금 : 월 200,000원 이내

5. 노인행사 지원

가. 제36회 어버이날 및 경로주간 행사

어버이날 및 경로주간에 우리 모두가 어버이 은혜에 감사하고 어른을 공경하는 사회분위기 조성으로 우리의 전통적인 미풍양속인 경로효친 사상을 계승 발전시키고자 읍면 자체적으로 지역실정에 맞게 경로주간행사를 실시하였다.

- 기 간 : 2008. 5. 1 ~ 5. 10
- 장 소 : 읍·면 자율지정
- 참석대상 : 65세이상 노인, 기관단체장, 일반주민
- 행사주관 : 읍·면장 및 노인회분회 협의추진
- 행사내용 : 마을별 경로위안잔치(12개 읍·면)
- 행사보조예산 : 84,000천원

나. 제4회 거창군실버문화축제 개최

고령화 사회에 노인이 직접 참여하는 행사개최로 더불어 살아가는 사회 분위기 조성 및 건강한 노후를 위한 그루터기로서 노인이 행복한 세상을 만들어가기 위한 어울림 한마당 축제를 실시하였다.

- 일 시 : 2008. 10. 23(목) 10:00
- 장 소 : 거창군실내체육관
- 참석대상 : 2,000여명(65세이상 관내 거주 노인)
- 주최/주관 : 거창군/대한노인회 거창군지회

- 행사내용 : 휘호대회, 윗놀이, 기념식, 식전·후 행사, 건강댄스페스티벌, 실버노래자랑, 시상식 등
- 소요예산 : 40,000천원

6. 노인건강 지원

노인의 본질적인 문제중에서 가장 관심 깊은 사항이 신체적, 정신적 노령에 따른 건강문제이다. 노인복지법 제27조에 근거하여 '83년도부터 건강진단을 실시해 오고 있으며, 건강진단은 관내 거주하는 65세이상 국민기초생활보장 수급권자 및 차상위 노인중 노인건강진단을 희망하는 자로 하며, 1차 건강진단 유소견자 및 전년도 진단결과 유질환자에 한하여 2차 정밀검사를 받는다.

본 사업은 노인의 질환을 조기에 발견하여 건강지도를 실시함으로써 노인 건강증진을 도모하는데 근본적인 취지가 있다. 2008년도에는 관내 노인 70여 명을 대상으로 1,980천원의 사업비를 지원, 건강진단을 실시하였다.

건 강 진 단 현 황

[단위 : 명]

연도	계획인원	진단인원	진 료 결 과				진 단 기 관
			건	강	질	환	
1997	140	100	74	52.9%	66	47.1%	한국건강관리협회
1998	112	112	42	37.5%	70	62.5%	거 창 병 원
1999	124	124	84	67.7%	40	32.3%	서 경 병 원
2000	150	148	41	27.7%	107	72.3%	서 경 병 원
2001	150	137	53	38.6%	84	61.3%	서 경 병 원
2002	150	142	30	21.1%	112	78.9%	서 경 병 원
2003	168	170	38	22.4%	132	77.6%	거창 적십자 병원
2004	144	147	5	3.4%	142	96.3%	서 경 병 원
2005	144	107	17	15.9%	90	84.1%	거창 적십자 병원
2006	120	136	39	28.7%	97	71.3%	서 경 병 원
2007	120	185	50	27%	135	73%	서경병원, 적십자병원, 한국실명예방재단
2008	100	66	11	16.6%	55	83.4%	서경병원, 적십자병원

가. 노인돌보미 바우처사업

거창군노인복지센터와 거창지역자활센터를 사업기관으로 선정하여 혼자 힘으로 일상생활을 영위하기 어려운 노인 40여명에게 가사지원 및 활동지원 서비스를 제공하여 안정된 노후생활 보장 및 가족의 사회·경제적 활동기반을 조성하는데 기여하였다.

- (1) 사업기간 : 2008. 1 ~ 2008. 12
- (2) 사업대상 : 만65세 이상의 노인 중 가구 소득·재산, 건강상태 및 가구 여건 등을 고려하여 돌봄서비스가 필요한 대상자 선정
 - 전국가구 평균소득의 150% 이하
 - 노인요양필요점수 : 1-6월 40점 이상, 7월 이후 40점이상~55점미만 (장기요양보험 등급외 A, B)
- (3) 비용부담
 - 정부지원액 : 차상위 이상(202,500원/월), 차상위 이하(220,500원/월)
 - 본인부담금 : 차상위 이상(36천원/월), 차상위 이하(18천원/월)
- (4) 제공 서비스
 - 식사·세면도움, 옷갈아입히기, 체위변경, 신체기능의 유지·증진, 외출동행, 생필품 구매, 청소·세탁 등 월 27시간 서비스 제공
- (5) 이용방법 : 본인부담비용 선납부 후 서비스 이용시마다 바우처 카드 결제

나. 독거노인생활관리사 파견사업

거창군노인복지센터를 사업기관으로 선정하여 서비스관리자 1명, 생활관리사 33명이 거창군내 825명의 독거노인에 대한 생활실태 및 복지욕구 파악, 안전 확인 및 생활교육 실시, 노인관련 보건·복지서비스 연계활동을 통해 독거노인의 사회안전망을 구축하는데 기여하였다.

- (1) 현황조사 : 2008년 1월
- (2) 사업기간 : 2008. 1 ~ 2008. 12
- (3) 서비스 공급 인력
 - 독거노인 서비스관리자(1명), 독거노인 생활관리사(33명)
- (4) 사업대상

- 실제 혼자 살고 있는 노인
 - 소득수준, 부양의무자 유무, 주민등록상 동거자 유무에 상관없음
 - 독거노인 현황조사를 통해 서비스 제공대상 독거노인 선정
 - 기존에 가사·간병도우미, 노노케어, 자원봉사 등 서비스 지원을 받고 있지 않는 독거노인 중심으로 선정
- (5) 사업내용
- 독거노인 현황조사
 - 안전 확인 : 주기적 방문 및 안부전화 등을 통한 위험요소 확인
 - 생활교육 : 건강, 영양관리, 신체기능 유지 프로그램 등 교육실시
 - 서비스 연계 : 독거노인의 보건복지 욕구에 따른 서비스 연계 및 제공된 서비스에 대한 사후점검
 - 지역 내 복지서비스 현황조사

제 3 절 여성복지

1. 여성복지 증진

가. 현 황

현재 관내 여성인구는 32,477명으로 군전체 인구의 51.3%를 차지하며 여성 활동 인구는 20,778명(20~70세)으로 연령별 현황은 다음과 같다.

연도별 활동인구

「단위 : 명」

주민등록인구			여 성 활 동 가 능 인 구					
계	남	여	계	20~29	30~39	40~49	50~59	60~70
63,268	30,791	32,477	20,778	3,237	3,550	4,728	4,234	5,029

여성 복지시책의 기본방향은 여성사회참여 및 지위향상사업과 여성복지 증진사업 두 가지로 구분된다.

여성사회참여 및 지위향상 사업으로는 제3차 여성정책기본계획 (2008~2012) 수립·시행과 더불어 함께 만드는 남녀평등 구현, 제13회 여성

주간행사 실시, 여성의식함양 교양증진사업, 안 쓰는 물건 재활용 여성운동, 여성 단체활동지원 등 여성역할 증진에 역점을 두고 추진하고 있으며 여성 복지증진사업으로는 저소득 한부모 가족지원 및 보호, 여성복지상담·선도 예방사업, 가출소녀 및 위기여성 선도보호 여성전문기능취득운동, 여성노인 생활 활력화 사업, 일군위안부 생활안정지원, 결혼이주여성 지원사업, 여성의 방 운영 등 요 보호 여성들의 생활안정 및 사회적응력 배양에 역점을 두고 사업을 추진하였다.

나. 저소득 한부모가족 지원

한부모가족의 가족들이 건강하고 문화적인 생활을 영위할 수 있는 능력 배양과 자립기반 조성사업을 지원하여 가족해체를 미연에 방지하고 건전한 생활지도로 보다 인간다운 생활을 유지하는데 중점을 두고 추진하고 있다.

이들의 자립기반 조성을 위한 생활자립금과 기능취득비 지원, 생계안정을 위한 전세금 지원 및 월동용 연료비 지원 등으로 가족들의 정서적 안정을 도모하고 자녀들의 건강한 성장발육 및 면학분위기 조성을 위해 아동양육비와 학비, 학용품비, 방과 후 아동학습료, 교통비를 지원하고, 공무원 및 사회독지가와 후원결연 추진으로 매월 10천원~100천원의 생계비를 지원하고 있으며, 또한 아내 없이 혼자서 자녀를 부양하면서 어려운 생활을 꾸려가는 부자가정 45세대에 대하여 년13,000천원의 사업비로 10개 여성단체의 봉사 활동을 통해 매월2회씩 밑반찬을 만들어 제공하고, 연말에는 김장도담아 지원함으로써 어려움을 겪고 있는 이들이 자신감 있게 살아갈 수 있도록 정신적 지주가 되어 대모·부 역할을 하는 등 최선의 노력을 기울이고 있다.

연도별 저소득 한부모가족 현황

「단위 :세대」

연 도 별	2000	2001	2002	2003	2004	2005	2006	2007	2008
모자가정	106	106	109	123	149	157	164	159	174
부자가정	44	44	42	43	46	47	57	54	65

자립지원금실적

「단위 : 천원」

사업명	2004		2005		2006		2007		2008	
	인원	금액	인원	금액	인원	금액	인원	금액	인원	금액
생활자립금	3	9,000	3	9,000	3	9,000	3	9,000	1	300
전세자금	-	-	-	-	-	-	-	-	-	-
기술취득비	1	500	1	500	1	500	2	500	2	1,000
생활환경개선사업비	-	-	-	-	-	-	-	-	-	-
노후주택개보수비	-	-	-	-	-	-	-	-	-	-
자녀학비	21	17,050	20	18,272	19	16,179	22	16,762	37	24,829
자녀양육비	29	7,180	34	20,400	35	18,000	33	17,100	59	33,609
월동용품비	79	25,360	96	38,225	98	39,000	107	42,713	120	47,347
생활용품구입비	-	-	-	-	-	-	-	-	-	-
교구교재비	137	8,400	137	8,400	168	9,540	179	10,595	197	11,835
방과후학습비	24	11,720	22	11,640	22	12,560	31	14,620	20	9,040
자녀교통비	140	8,400	140	8,400	168	9,540	179	10,595	197	11,835
자녀학용품비	60	2,400	60	2,400	50	1,920	65	2,480	197	3,570
질환세대건강비	10	1,000	10	1,000	12	1,200	12	1,200	5	500

다. 여성복지 상담·선도·예방사업

윤락 및 우려여성, 상습가출여성, 성·가정폭력 피해여성, 저소득 모자세대 등 요보호 여성들의 고충 및 애로사항을 파악, 문제점을 사전에 예방하고자 읍면 여성복지업무담당자 등으로 전담반을 편성하여 가정방문을 통한 상담 등을 실시하여 915건의 고충 및 애로사항을 해결해 주었다.

라. 가출소녀 및 위기여성 선도 보호

사회적 변화에 따라 충동적 가출 및 유흥가 출입소녀를 안전하게 귀가 시키고 유해환경으로부터 보호하기 위하여 소녀 일일보호소(종교단체) 6개소와 거리 상담소를 지정하였고, 일일보호소 6개소에서 일일무료 숙식제공과 귀가를 유도하여 비행소녀를 사전에 예방하고 유흥업소에 대하여 미성년자 고용 및 출입을 예방하는 선도활동을 하였으며, 성폭력 피해자 전담의료기관 1개소(적십자병원) 지정, 또한 성, 가정폭력, 가출, 성매매 등 위기상황의 여성을 위해 민간시설인 성·가족상담소 1개소를 운영하는 등 지역 여성의 폭력근절사업 활성화를 도모하였다.

마. 여성 전문기능 취득운동

여성의 능력개발과 사회참여 의식제고를 위해 여성전문기능 취득교육을 삶의 쉼터에 위탁하여 관내 여성을 대상으로 네일아트&발맷사지, 예쁜글씨 POP, 생활요리, 메이크업, 벨리댄스, 천연비누&화장품 만들기, 우리아이 간식만들기 등 7,200천원의 사업비로 1인 1전문기능 취득 기회를 부여하여 여성들의 건전한 여가선용과 정서순화 등 여성들의 자질 향상에 기여하였다.

바. 여성노인 생활 활력화 사업

여성의 높은 평균 수명과 핵가족화와 산업화로 소외되기 쉬운 노인들에게 이웃사랑을 통한 삶의 활력을 재충전하기 위해 우수 경로당 12개소를 선정, 여성노인 모임활동비 2,400천원(개소당 200천원)을 지원하여 여성노인의 공동체 모임조성과 이웃사랑 실천으로 더불어 살아가는 분위기를 조성하였다.

사. 일군위안부 할머니 지원

일제 하에 일본군 위안부 할머니에 대한 인도주의적인 보호를 위해 할머니 1명에게 년 9,600천원(월800천원)의 생활안정자금과 년 1,800천원의 시약대·피복비를 지원하고 후원자 결연 및 재가봉사활동을 통해 안정되고 행복한 생활지원에 최선을 다하고 있다.

아. 여성의 방 운영

지역발전과 복지증진을 위해 활동하고 있는 여성봉사단체 및 사조직 단체들의 모임장소인 여성의 방(59㎡)을 상시 개방함으로써 봉사활동에 대한 의

견교환과 개선 및 발전방안의 토의장소로 활용하여 보다 질 높은 봉사 활동 참여의 기회를 제공하고 봉사활동 능력을 향상시키는 등 호응을 얻고 있다.

자. 여성 사회참여확대 및 지위향상 사업

(1) 제 3차 여성정책 기본계획(2008~2012) 내실화

제3차 여성정책기본계획(2008~2012년)을 여성발전기본법 제7조 및 동법 시행령 제5조에 의거 내실 있게 이행하고 사회 모든 영역에서 남녀평등을 촉진하기 위한 다양한 정책을 추진하여 여성의 사회참여 확대 및 양성평등사회 실현을 위한 기반을 마련해 왔다.

(2) 더불어 함께 만드는 양성평등 구현

사회의 모든 영역에서 합리적인 이유 없이 남녀차별을 하지 않는 건전한 마음으로 “더불어 함께 만드는 양성 평등사회 구현” 분위기를 조성하기 위해 남녀차별 시정창구를 설치 운영하고 있으며 각종 위원회의 여성 참여율 확대 및 여성권익신장을 위해 신설 또는 임기종료로 위원회 재구성시 여성위원을 우선 위촉토록 하고 있으며, 공무원에 대하여 직장 내 성희롱 예방 및 양성평등 의식제고를 위한 직무교육을 년 1회 이상 지속적으로 실시하고 있다.

(3) 제13회 여성주간 행사 내실화

여성발전기본법 시행 후 열세번째 맞는 주간행사로서 여성발전 및 남녀 평등 촉진을 위해 거창군 문화센터에서 500명이 참석한 가운데 실시하여 여성발전에 기여한 유공자 및 모범 한부모가장, 모범결혼이주여성에게 표창장을 수여하였으며, 여성문화제 및 미혼여성 생활 예절체험, 문화탐방을 개최하여 군민이 함께 단합하는 계기 및 여성 발전을 도모하는 단합의 장이 되었다.

(4) 여성 의식함양 및 교양증진

21C 지식정보화 사회의 주역으로서 역할을 부여하고 여성의 의식함양과 능력개발을 통해 교양증진과 올바른 여가선용으로 시대적 상황변화에 적응할 수 있는 생활개혁 실천운동에 역점을 두어 여성단체회원 및 일반 여성을 대상으로 여성지도자 양성교육(80명) 1회 실시하고, 「우리는 파워우먼」이라는 주제로 재테크, 건강 이미지메이킹, 행복한 거창 4개 부분에 걸쳐 총9회 강좌를 개최하여 여성의 자아발견과 건강한 가정관리로 건전한 사회발전 유도에 힘쓰고 있다.

(5) 안쓰는 물건 재활용 여성운동

각 가정에서 사용하지 않고 있는 물건 재활용 생활화를 통한 근검·절약 실천으로 경제살리기 및 어려운 이웃돕기 운동에 동참하기 위해 상설 교환판매장 운영으로 년 5,853천원, 총 19,772천원의 수익금으로 관내 저소득 한부모가족 대학생 자녀에게 장학금 8,980천원을 지급하는 등 어려운 이웃에게 이웃사랑을 실천하였고 쓰레기 감량과 자원재활용 및 근검절약을 생활화 하는데 큰 성과를 거두었다.

(6) 여성단체 활동 지원

여성의 지위향상과 사회참여 기회를 확대하고 상호 친목도모와 지역사회 문제해결에 솔선참여하고 있는 여성단체협의회는 10개단체 9,495명으로 구성되어 있으며, 협의회 월례회 회의개최, 경로식당 노력봉사, 환경대청결 운동, 부자가정세대 밑반찬지원, 5인 1노 결연봉사활동, 어려운 가정 재가봉사활동, 고로쇠 축제·장애인복지증진대회·국제연극제·사과마라톤대회·실버축제 등 군단위 행사시 무료차 봉사 및 홍보도우미 역할을 하는 등 각종 봉사활동을 전개하고 있으며 또한 각 단체별로 1:1 친정어머니 결연(40명)을 맺어 이주 여성들의 한국생활 조기 정착에 이바지 하였고 단체 기금마련을 위한 수익사업 여성조직 결집으로 단체의 역할강화 및 여성단체 회원 육성, 자생조직 사회봉사 참여유도 등 지역사회 발전에 기여할 수 있도록 각종 행정적 지원을 아끼지 않고 있다.

차. 거창군다문화가족지원센터 운영

(1) 센터현황

- 설립일자 : 2008. 1.30
- 위치 : 거창군 거창읍 대동리 683번지 2층
- 면적 : 132㎡(40평)
- 센터장 : 조미금

(2) 인력

- 센터장 1명, 전담인력 2명
- 방문교육지도사 31명(한글교육 13, 아동양육 18)

(3) 예산 : 371백만원(국246, 도42, 군83)

- 센터운영비 50백만원, 사업비 321백만원

(4) 사업내용

- 맞춤형 방문교육사업(110세대)
 - 찾아가는 한글교육사업(40세대)
 - 찾아가는 아동양육지원사업(70세대)
- 집합한글문화교실(이주여성 30명)
- 결혼이민자가족사랑캠프(이주여성가족 100명)
- 방문한국어교사활동비(교사 2명)
- 결혼이민자원어민강사수당(원어민강사 6명)
- 결혼이민자 및 가족상담
- 결혼이민자 자조집단 육성지원 : 남편모임, 국적별 모임
- 다문화가족 인식개선사업 등

2. 자원봉사활동지원 및 센터 운용

가. 목 적

자원봉사활동에 대한 사회적 수요증대에 능동적으로 대응하기 위하여 자원봉사자 및 봉사단체를 육성·지원하여 체계화, 조직화, 전문화하고 자원봉사 활동의 분야별 확대추진과 공동체意識의 자원봉사활동으로 생활이 어려운 이웃에 대한 적극적인 지원 및 애로사항을 해결함으로써 자원봉사센터 운영에 내실을 기하고 있다.

나. 자원봉사자 현황

(1) 직업별 현황

구분	합 계	자영업	전문가	주 부	공무원	회사원	학 생	기 타
인원	10,190	348	3,875	1,830	734	180	3,217	6

(2) 연령별 현황

구분	합 계	19세이하	20~29세	30~39세	40~49세	50~59세	60세이상
인원	10,190	3,409	600	938	2,153	1,959	1,131

다. 자원봉사 모집 및 홍보

(1) 모집 및 홍보

- 군청 홈페이지 자원봉사관리시스템을 통한 신청
홈페이지 주소 : <http://vt.geochang.go.kr>
- 자원봉사 홍보 및 자원봉사 등록, 수혜처 홍보

(2) 모집부문

- 공공지원분야, 문화체육분야, 보건의료분야, 재난·구호분야, 지역
사회봉사분야 등 기타

3. 자원봉사활동

가. 주요프로그램 운영

(1) 자원봉사자 상해보험가입

- 보험종류 : 단체복지 상해보험-LIG 손해보험(주)
- 가입기간 : 2008.11.04~2009.11.04(1년간)
- 가입대상 : 7,059명
- 계약방법 : 수의계약(보험업법 특별법에 의거 보험업을 영위하는 업체)
- 보 험 료 : 1인당 17,000원
- 보장내용 : 사망, 후유장애, 상해입원비 등
- 효 과 : 자원봉사 활동 중 발생하는 각종 사고에 대비 경제적
심리적 불안요소 해소를 위한 자원봉사자 보험가입

(2) 자원봉사자 연수교육

- 기 간 : 2008.11.11(화)~11.12(수), 1박 2일
- 장 소 : 에덴벨리리조트(양산시 원동면 소재)
- 대 상 : 20명(자원봉사단체 대표, 센터관리자, 공무원 등)
- 내 용 : 경남지역자원봉사 네트워크 구축방안 모색 등
- 기초강연 · 발제, 분과별토의, 사례발표, 명사특강

(3) 자원봉사 활성화 사업 실시

- 사업기간 : 2008년 4월~12월
- 지원분야 : 자원봉사 활성화사업
- 지원단체 : 3단체(청송회, 자원봉사협의회, 여성단체협의회)
- 사업내용

- 어려운가정 사랑의 집짓기 사업
- 독거노인 효도관광, 팔순잔치, 목욕사업
- 오지마을 경로당 위문잔치

제 4절 아동·청소년 복지

1. 아동 복지증진

가. 소년소녀가정(가정위탁보호아동) 세대 보호

부모의 사망, 질병, 가출, 실직, 기타 사정 등으로 18세미만의 소년소녀가 실질적인 가정으로 생계를 이끌어가는 세대 및 친·인척에 의한 대리(위탁) 양육 또는 일반인에 의한 위탁가정 세대에 최저생활을 보장해주기 위하여 국민기초생활보장법에 의한 수급자로 선정, 생계비 및 보호비를 지원하여 주거안정과 자립능력을 배양시켜 건전한 사회인으로 육성시키고 있다.

2008년도에는 61세대 81명의 아동에게 생활보호비 69,335천원과 제수비 및 부식비 23,510천원을 지원하여 자립기반을 조성하고 있다.

소년소녀가정(가정위탁보호아동)세대 현황

「단위 : 명, 2008년말 현재」

구분	계	1-3세 (영아)	4-7세 (유아)	8-10세 (초등학생)	11-13세 (초등학생)	14-16세 (중학생)	17-19세 (고등학생)	기타
계	81		4	13	21	20	22	
남	41		3	7	8	11	11	
여	40		1	6	13	9	11	

소년소녀가정(가정위탁보호아동)세대 추이

「단위 : 명」

구분	2000	2001	2002	2003	2004	2005	2006	2007	2008
세대수	37	37	50	53	58	65	62	63	61
세대원	55	51	66	74	77	91	83	89	81

나. 불우아동 결연후원 관리

어려운 생활여건 속에서도 용기를 잃지 않고 열심히 살아가는 소년소녀 가정 및 가정위탁아동들에게 후원자와의 결연으로 매월 10,000원 이상의 생계비를 지원(2008년도 62명 30,677천원)하고 가정을 직접 방문하여 생활 및 진로상담과 선진지 견학 등 위안행사를 개최하여 상호친교를 통하여 성장기 아동들에게 정서적 안정감을 줌으로써 바르게 자라도록 하여 더불어 함께 살아가는 사회분위기 조성에 기여하고 있다.

결연대상자 및 후원자 현황

소년소녀가정 (가정위탁보호아동)	결 연 후 원	월평균후원금
62명	62명	2,556천원

다. 아동위원협의회 운영

아동위원의 자원봉사 기능 활성화 및 아동복지지도원과의 연계활동 강화를 통하여 지역 내 아동의 복지증진을 도모하기 위하여 29명의 아동위원으로 협의회를 구성·운영하고 있으며, 2008년도에는 사업비 10,052천원으로 설, 추석명절에 위문품을 구입하여 소년소녀가정(가정위탁보호아동), 부자가정세대를 직접 방문하여 위문품을 전달하고 위로·격려하였으며, 그 외 수시로 가정방문을 통하여 불우아동들이 건전하게 성장할 수 있도록 지도하는 등 아동보호에 최선을 다하고 있다.

라. 보육시설 운영

(1) 보육시설 현황

현대사회의 급속한 발전에 따른 여성의 사회참여 증가 및 가족구조의 핵가족화로 급증하는 영유아의 건전한 보육과 보호자의 경제적·사회적 활동 지원을 목적으로 현재 관내 34개소의 보육시설이 운영되고 있다.

(2008. 12월말 현재)

연번	구 분	시 설 명	주 소	시 설 장	정 원(명)	비 고
1	국공립	복지관어린이집	거창읍 중앙리 333-2	송명임	59	
2	국공립	상 동 어 린 이 집	거창읍 상림리 274-1	김미숙	59	

3	국공립	중 동 어 린 이 집	거창읍 대평리 938-4	오명희	59	
4	국공립	동 동 어 린 이 집	거창읍 대동리 52-1	김영숙	47	위탁
5	국공립	위 천 어 린 이 집	위천면 장기리 486-9	변정남	69	
6	국공립	소 만 어 린 이 집	거창읍 대동리 소만주공@ 104동	이정자	21	위탁
7	법인	동그라미어린이집	거창읍 가지리 274-3	김윤순	48	영아전담
8	법인외	YMCA어 린 이 집	거창읍 상림리 155-176	이향란	34	
9	법인외	원 광 어 린 이 집	거창읍 대동리 725-3	김은우	52	
10	민간	가 조 어 린 이 집	가조면 마상리 447	김대복	39	
11	민간	해바라기몬테소리 어 린 이 집	거창읍 중앙리 427-4	방종환	74	
12	민간	새 싹 어 린 이 집	거창읍 중앙리 319-7	정순점	30	
13	민간	고운 별 어 린 이 집	거창읍 대동리 106-10	이재경	84	
14	민간	노 벨 어 린 이 집	거창읍 대동리 12-1	권은선	60	
15	민간	은 진 어 린 이 집	거창읍 대동리 202-17	윤홍목	134	
16	민간	참샘웰빙어린이집	거창읍 가지리 406-3	민미숙	104	
17	민간	강 남 어 린 이 집	거창읍 대평리 936-2	이성숙	89	
18	민간	셋별뿌띠어린이집	거창읍 대평리 441-98	이상순	73	
19	민간	21세기어 린 이 집	거창읍 김천리 1-5	신기순	23	
20	민간	우정황토어린이집	거창읍 대평리 1496-5	김매화	57	
21	민간	은하수어 린 이 집	거창읍 상림리 16-3	김소연	87	
22	민간	숲속샘골어린이집	주상면 도평리 711	김태경	47	
23	민간	아 름 어 린 이 집	거창읍 상림리 788-1	김수영	47	
24	민간	나 라 어 린 이 집	거창읍 가지리 1332-1	김연은	152	
25	민간	한 별 어 린 이 집	거창읍 중앙리 68-1	천경선	39	
26	민간	신나는강남어린이집	거창읍 가지리 313	정만현	106	
27	가정	예 랑 놀 이 방	가조면 마상리 143-2	이순득	18	
28	가정	동화나라어린이집	거창읍 대동리 한성타운101호	한명희	20	
29	가정	미 소 방 어 린 이 집	거창읍 상림리 대경@ 106-102	서명화	20	
30	가정	솔로몬영재놀이방	거창읍 서번리 44	강미숙	19	
31	가정	예 꼬 어 린 이 집	거창읍 대동리 동원그린빌4차 101호	이정숙	20	
32	가정	우리아이어린이집	거창읍 대동리 한성타운101호	황현숙	20	
33	가정	꿈꾸는별어린이집	거창읍 상림리 대경@104/101	이유정	20	
34	가정	파파맘키즈어린이집	거창읍 대동리 동원그린빌3차 101호	김효정	20	
합계		34개소			1,850명	

(2) 보육시설 지원

보육시설 영유아의 건전한 육성과 보육서비스의 질적 수준 향상을 위해 보육사업비 4,489,524천원을 지원하여 보육시설 운영에 만전을 기하고 있다.

(단위 : 천원)

계	시설 운영비	보육료지원	기능보강비	보육인프라구 축	기타
6,291,565	2,406,948	3,182,568	92,000	29,700	580,349

2. 청소년 건전육성

가. 일반현황

(1) 청소년 인구

「단위 : 명」

구 분	총인구	연 령 별 인 구			
		계	9~14세	15~19	20~24
인구수	63,268	12,545	4,786	4,091	3,668

(2) 학교현황

구 분	초등학교	중학교	고등학교	대학교	합 계
학교수	17	12	7	2	38
학생수	4,101	2,417	2,961	1,265	10,744

나. 청소년수련시설 개원

청소년의 심신단련, 정서함양 등 조화로운 성장을 도모하고 건전한 놀이공간을 제공하기 위해 청소년수련시설을 확충하여 건전육성에 기여

(1) 거창군월성청소년수련원

- 소재지 : 거창군 북상면 월성리 1608번지
- 공사기간 : 1997. 12. 15 ~ 2000. 11. 24
- 사업비 : 4,964백만원(국비 1,680천원 도비 860천원 군비 2,424천원)
- 시설현황 : 부지 96,921㎡, 연면적 3,945.03㎡(지하 1층, 지상 3층)
- 수용정원 : 564명(숙박 364명, 야영장 200명)
- 수탁단체 : (사)홍사단
- 수탁기간 : 2007. 1. 1 ~ 2009. 12. 31

- 개 원 일 : 2001. 5. 20.
- 특성화 수련시설 : 천체관측용 천문대, 119구조구난소방훈련탑, 시뮬레이션행글라이더

(2) 거창군청소년문화의집

- 소 재 지 : 거창군 거창읍 김천리 31번지
- 공사기간 : 2000. 12. 16 ~ 2001. 4. 28
- 사 업 비 : 435백만원(국비 200천원 군비 235천원)
- 시설현황 : 부지 1,013㎡, 연면적 928.44㎡(지상 4층)
- 수용정원 : 131명
- 수탁단체 : 거창YMCA
- 수탁기간 : 2008. 1. 1 ~ 2010. 12. 31
- 개 원 일 : 2001. 6. 30.

다. 청소년 문화존 운영

청소년 문화존은 청소년문화 지역으로서의 공간 개념으로 청소년들의 안전하면서도 자유로운 활동공간에서 다양하고 창의적인 청소년 문화를 창출하므로 청소년 건전문화 육성에 기여함

- 소요예산 : 48,000천원
- 장소 : 상림리 책 읽는 공원 일대
- 프로그램 운영횟수 : 7회
- 실시기간 : 2008. 4 ~ 12월
- 운영단체 : 2개 단체 컨소시엄 운영(거창홍사단, 거창YMCA)
- 프로그램내용 : 지역연계, 공연, 경연, 전시, 체험활동 등

라. 청소년 공부방 운영

경제적으로 어려운 환경에서 생활하고 있는 청소년들에게 학습공간을 제공하여 향학열을 고취시키고자 자원봉사자들을 통한 학습지도와 생활상담으로 사회적 열등감과 소외감을 극복하여 이들이 건전하게 성장할 수 있도록 하기 위해 운영

(1) 시설개수 : 5개소

(2) 시 설 명

- 거창읍불교청소년공부방(포교당)
- 웅양면 청소년공부방(웅양면 복지회관)
- 고제면 청소년공부방(고제면 복지회관)
- 북상면 청소년공부방(북상면 복지회관)
- 마리면 청소년공부방(마리면사무소 2층)
- 가조평화청소년공부방(가조교회)

(3) 운영시간 : 평일 17:00 ~ 23:00, 공휴일 10:00 ~ 23:00

(4) 이용대상 : 관내 거주하는 중·고등학생 중 어려운 가정 학생 우선

(5) 2008년 운영경비 : 120,000천원 (균특 60,000, 균비 60,000)

마. 청소년 방과후 아카데미 운영

방과 후 홀로 있는 청소년들의 비행·범죄 노출, 결식 및 학습 부진 해소 다양한 활동프로그램을 제공하여 청소년의 감성·사회성 함양하여 건전하게 성장할 수 있도록 하기 위해 운영

- 시설개수 : 1개소(운영단체 : 월성청소년수련원)
- 시설명 : 거창군 청소년 방과후 아카데미
- 운영시간 : 평일 13:00 ~ 20:35, 토요일 13:00 ~ 17:00, 놀토 10:00 ~ 15:00
- 이용대상 : 관내 거주하는 초등학생 중 어려운 가정 학생 우선
- 2008년 운영경비 : 167,750천원(기금96,945, 도비38,472, 균비38,923, 자13,861)

바. 청소년육성기금지원사업 추진

생활이 어려운 청소년에 대하여 학자금을 지원함으로써 학업에 전념할 수 있는 여건 제공과 자립기반능력을 배양하여 소외감을 극복

- 지원대상 : 3명
- 지원금액 : 1,539천원
- 재원 : 청소년육성기금

아. 청소년종합지원센터 운영

청소년은 성장기 과정에서 비행 등의 일탈문제, 정서 및 성격장애 등의 심각한 문제를 일으키며 가출, 범죄 등을 일으키고 있는데, 찾아가는 상담,

또래상담 등을 통해 자신들의 갈등을 슬기롭게 해결하고 올바른 정체감을 형성하여 창의적이고 생산적인 삶을 살 수 있도록 조력하는 기능을 담당한다.

- (1) 개 설 일 : 1999. 3. 30.
- (2) 위 치 : 거창군 거창읍 김천리 31번지 거창군청소년문화의집 3층
- (3) 상 담 원 : 2명
- (4) 상담실적 : 8종, 30,635명
 - (개인(4,579), 집단(6,762), 전화(1,874), 심리검사(566), 사이버상담(71), 위기평가(55), 사업수행프로그램(140), 지원서비스(15,998), 기타(590))
 - 또래상담자 자원봉사활동 : 50명
 - 열린 청소년 상담대학 : 초급 51명, 중급 44명, 심화과정 30명
- (5) 교사상담연구회 결성 : 30명
- (6) 청소년 상담자원봉사자 : 36명
- (7) 청소년동반자 : 6명
- (8) 학교폭력상담사 : 5명

자. 청소년 보호활동

(1) 청소년유해업소 현황

『2008.12.31 기준』

합 계	만화 대여	휴 게 음식점	유 흥 주 점	단 란 주 점	노래방	일 반 게임장	무 도 학 원	이용업	숙박업
296	3	83	39	26	36	2	3	44	60

(2) 청소년 유해환경 정확

- 단 속 반 : 3개반 24명
- 단속기간 : 수시(여름피서철, 연말연시 단속 등)
- 적발업소 : 12개 업소
- 조치사항 : 과징금 처분(4명), 영업정지(8개소)

(3) 민간 자율감시단 지정 운영

- 감시단체 : 거창YMCA, 법무부범죄예방위원거창지역협의회
- 지원예산 : 30,000천원
- 활동사항

[거창YMCA]

- 감시순찰 13회
- 현장 모니터링 : 4회
- 신고, 고발, 시정, 권고 : 12건
- 상담.선도교육 : 2회
- 홍보 및 캠페인 실시 : 13회
- 기타활동 : 6회

[법무부범죄예방위원거창지역협의회]

- 야간순찰활동 : 388회, 2,367명 참가, 선도 419건
- 선도대상자 상담지도 및 교육 : 597명
- 순찰차량 봉사활동 지원외 기타 : 360명

(4) 청소년지도위원

청소년을 위한 지역사회의 유익환경의 조성 및 유해환경 정화활동을 하기 위해 구성되어 운영되고 있다.

(1) 지도위원 현황 : 120명(읍면 10명씩)

(2) 활동사항

- 기 간 : 7~8월/ 11~12월(방학기간, 수능이후, 연말연시 집중실시)
- 활동지역 : 유해환경밀집지역, 학교주변 등
- 청소년 유해환경 지도·단속 및 순찰 : 30회, 195명
- 청소년 보호관련 홍보 및 캠페인 실시 : 18회, 150명
- 청소년지도, 선도 활동 : 24회, 120명
- 배회 및 가출청소년 귀가 지도

제 5 절 장애인 자활 복지

1. 장애인 복지증진

가. 장애인 등록 현황

장애인의 정확한 실태를 파악하여 장애인복지정책 기초자료로 활용하기 위하여 1988. 11. 1부터 실시한 장애인등록제도 실시에 따라 2008. 12월말 현재 등록 관리하는 장애인은 4,332명이며, 이들 장애인의 장애유형 및 등급별 등록현황은 아래와 같다.

장애인 등록 관리현황

[단위 : 명, 2008년말 현재]

장애유형 장애등급	계	지체	뇌병변	시각	청각언어	지적	자폐성	정신	신장	심장	호흡기	간	장루요루	간질	안면
계	4,332	2,496	355	396	511	284	11	141	64	18	24	7	14	10	1
1급	319	81	81	50	8	70	5	15	3	1	4	-	-	1	-
2급	681	190	112	13	123	107	4	71	48	5	5	2	1	-	-
3급	726	338	84	23	83	107	2	55	-	12	15	3	2	2	-
4급	664	485	31	15	120	-	-	-	-	-	-	-	5	7	1
5급	940	742	29	22	126	-	-	-	13	-	-	2	6	-	-
6급	1,002	660	18	273	51	-	-	-	-	-	-	-	-	-	-

장애인등록은 본인 또는 보호자(18세 미만의 아동, 중증장애인 등 본인이 등록 신청을 하기 어려운 경우 보호자가 신청 가능)가 관할 읍·면장에게 신청하여 지정 의료기관에서 검진을 받아야 하며 의료기관 검진결과 판정통보에 따라 장애등급을 확정하여 신청 장애인에게 장애인복지카드를 교부하고 있으며, 장애인등록 진단비 지급기준은 정인지체 및 발달장애 40,000원, 기타 15,000원을 지원하여 주고 있다. 장애인 등록진단비로 2008년에는 7명, 130천원을 지원하였음.

나. 장애수당 지급

기초수급자 및 차상위계층 장애인에 대하여는 본인 또는 보호자의 신청에 의거 장애상태(식사하는 일, 화장실 사용하는 일, 세면하는 일, 의복을

벗거나 입는 일, 집안을 이동하는 일)를 현지 조사하여 지급대상자를 확정하고, 기초수급자 장애수당 중증 및 경증은 1인당 각각 13만원과 3만원을 지급하고 차상위 중증 및 경증은 1인당 12만원과 3만원을 지급하고 보장시설 기초 중증장애인 및 경증장애인은 1인당 7만원과 2만원을 월별로 지급하고 있다. 2008년에는 1,269명, 1,085,800천원을 지원하였다.

다. 장애아동수당 지급

기초수급자 및 차상위계층 장애인 중 18세미만의 장애아동을 보호·부양자에게 장애아동을 보호·육성하는데 소요되는 추가 비용을 지원하여 장애아동의 양육환경 개선 및 생활안정을 도모하고 있으며 기초수급자 장애아동수당은 중증 및 경증은 1인당 각각 20만원과 10만원을 지급하고 차상위 중증 및 경증은 1인당 15만원과 10만원을 월별로 지급하고 있다. 2008년에는 43명, 67,825천원을 지원하였다.

라. 장애인 의료비 지원

생활이 어려운 의료급여2종 대상자인 장애인에게 의료비를 지원하여 생활 안정을 도모하기 위하여 1차 진료 시 본인부담 진료비 1,000원 중 750원, 처방전을 교부하지 않고 진료하거나 약사법 제21조 제5항의 규정에 의하여 의약품을 직접 조제한 경우 본인부담금 1,500원 중 750원, 2차 3차 및 국·공립결핵병원 진료시 의료보험수가 적용 본인부담 진료비 15%전액을 지원하고 있다. 2008년도 장애인 의료비는 1,523건으로 47,585천원을 지원하였다.

마. 저소득 장애인 지원

생활이 어려운 저소득 장애인의 신체기능을 보완하고 생활능력을 향상시켜 자활, 자립을 도모하기 위하여 저소득 장애인 전동휠체어 구입비를 9명에게 3,342천원을 지급하고 중증장애인 주거환경개선사업에도 5가구 19,000천원을 지원하였다. 또한, 신체적·정신적 이유로 원활한 일상생활과 사회활동이 어려운 중증장애인에게 활동보조서비스를 제공하여 장애인의 자립생활과 사회참여를 증진시켰다.

2. 자활지원사업

가. 개 요

저소득 자활지원사업은 2000년 10월부터 시행된 「국민기초생활 보장법」상 근로능력이 있는 저소득층이 스스로 자활할 수 있도록 자활능력배양, 기능습득 지원 및 근로기회를 제공하고 있다.

2002년 12월에 설립된 거창지역자활센터는 수급자(일반수급자, 조건부수급자 포함) 및 차상위계층을 대상으로 한 150명의 자활사업 참여자를 대상으로 5개의 자활사업단, 4개의 인정 자활공동체를 운영하며 저소득 자활·자립에 도움을 주고 있다.

기초생활보장수급자 및 저소득 계층에게 일자리와 저소득 계층에 대한 서비스 제공을 목적으로 한다.

나. 거창지역자활센터 운영

- 운영주체 : 사회복지법인 진학웰피아 대표 배영봉
- 시설종류 : 지역자활센터
- 위 치 : 거창군 거창읍 대평리 1498-8번지
- 직원현황 : 총 5명(시설장 1명, 임명섭)
- 주요사업 : 자활근로사업, 가사간병도우미 사업, 저소득 특별 지원사업, 수급자 주거현물급여사업, 자활공동체 관리

제 6 절 군민보건

1. 의료시설 및 인력현황

가. 의료시설

(1) 의료기관

거창의 의료기관은 병원 4개소를 비롯하여 의원 23개소, 치과의원 14개소, 한의원 14개소 등 55개소가 있어 군민이용에 편리하게 분포되어 있으며, 관내 근무하는 의료 인력은 의사 50명, 치과의사 14명, 한의사 15명, 약사 30명, 간호사 69명, 치위생사 8명, 방사선사 17명, 임상병리사 16명, 물리치료사 16명 등 총 391명의 의료종사자가 군민보건향상을 위하여 근무하고 있다.

○ 의약업소

계	병 원	의 원	치과 의원	한의원	치 과 기공소	안 경 업 소	약 업 소	
							약 국	기 타
115	4	23	14	14	2	7	27	24

○ 의료인력

계	의사	치과 의사	한 의 사	약사	한약 업사	간호사	치과 위생사	방사 선사	임상 병리사	물리 치료사	간호 조무사
391	50	14	15	30	2	69	8	17	16	16	154

(2) 공공보건의료기관

공공보건의료기관으로는 보건소 1개소, 보건지소 11개소, 보건진료소 18개소 총 30개소로 대부분 벽지의 주민과 노약자, 기초생활보장수급자 등 어려운 계층을 위하여 노력하고 있으며, 인력은 의사 13명, 치과의사 7명, 한의사 3명, 간호직 7명, 의료기술직 17명, 보건직 21명, 행정직 2명, 별정직 16명, 기타 4명 등 총 90명의 의료관련 공무원이 군민 보건을 위하여 근무하고 있다.

(가) 보 건 소

보건소의 기능을 크게 두 가지로 요약한다면 하나는 보건행정 기관으로서 보건시책을 기획, 통제, 평가하는 기능과 주민 보건 향상을 위하여 포괄적인 의료서비스를 제공하는 기능으로 요약할 수 있다. 지역보건의료계획 수립 등 지역실정에 맞는 보건의료체계 기능을 종합 보건소의 업무기능을 확대 조정하였으며. 관장업무를 세분하여 국민건강증진, 보건교육, 구강건강 및 영양개선사업, 전염병의 예방. 관리 및 진료, 모자보건 및 노인보건사업, 의료인 및 의료기관에 대한 지도, 의료기사, 의무기록사 및 안경사에 대한 지도, 응급의료에 관한 사항, 농어촌 등 보건의료를 위한 특별 조치법에 의한 공중보건의사, 보건진료원 및 보건진료소에 대한 지도, 약사 및 대마관리, 정신보건, 방문보건의료사업, 지역주민에 대한 진료, 건강진단 및 만성퇴행성질환등의 질병관리, 보건에 관한 실험·검사, 장애인 재활사업, 방문간호, 한방순회무료진료사업, 맞춤형 방문보건 사업기타 지역주민 보건의료 향상 증진을 위한 사업 등을 하고 있다.

1) 환자진료(내과, 치과)

보건소의 진료는 기초생활수급자 및 소외계층 주민들을 주 대상으로 진료를 하고 있으며, IMF이후 병의원을 찾던 일반 환자들도 진료비 부담이 적은 보건소를 선호하는 경향으로 1일 평균 100여명의 환자를 진료하고 있으며, 앞으로 방문 진료사업을 확대 개선하여 찾아오는 보건소에서 찾아가는 보건소로 면모를 일신하여 주민진료에 최선을 다하고자 한다.

2) 방사선실

방사선 일반촬영 및 흉부촬영, 건강진단결과서 발급대상자 간접촬영, 결핵등록 환자 및 가족들에게 흉부직접촬영을 하여 질병을 조기발견하고 있으며 최신 촬영기기를 구입하여 보다 나은 화질로 정확한 진단이 되도록 노력하고 있다.

○ 2008도 방사선 촬영 현황

(단위 : 명)

건강진단결과서 (구, 보건증)	일 반 촬 영 (흉부촬영포함)	결핵등록환자 (가족 포함)	비 고
3,799	185	344	

3) 병리실

혈액검사, 소변검사, 대변검사 등 일반적인 검사 뿐 아니라 광범위한 검사 업무를 처리 하고 있다. 여름철의 각종 질병인 이질, 콜레라 등 세균성 검사와 수인성전염병을 관리 추적하는데 중요한 기구이며, 진료실은 환자를 직접적인 치료를 하고, 병리검사실은 임상적 진단에 필수 불가결한 결정적 역할과 각종질병의 기초적 자료를 제공한다.

○ 주요 검사장비

시 설 장 비 명	규 격	수 량	비 고
계		31	
산 과 진 료 대		1	
고 압 멸 균 기	SD-90LSB	1	
소 변 자동 분석 기	Junior II	1	
자동 온도 순환 조절 기	NTT-1400 외	2	
진 탕 기	TS-FS2500	1	
생 화 학 분 석 기	MIRA PLUS	1	
혈 액 분 석 기	KX-21	1	
자동 전압 조정 장치	ESCORT-1500	1	
기 타		22	

4) 물리치료실

'93. 7월 개설 이후 각종 첨단장비와 병상 5개를 갖추고 있으며, 뇌졸중, 뇌경색증, 일반정형외과적인 질환, 수술 후 장애후유증, 만성퇴행성 질환, 신경통, 관절염 등 각종 질병의 치료를 하고 있다.

○ 물리치료 장비

시 설 장 비 명	규 격	수 량	용 도
계		32	
적 외 선 치 료 기	이동식 250W	1	표면열 치료
간 섭 파 치 료 기	E D I T 2	2	전기자극치료
동 통 치 료 기	Trimix 101H	1	"
단 파 치 료 기	Siemens 8081	1	심부열치료
초 음 파 치 료 기	M210 DR Bon	2	"

경 피자극 치료기	Tens-21	1	전기자극치료
극초단파 치료기	MW -TS	1	심부열치료
롤 링 메 드	HK-200	1	전신맛사지
미세전류 치료기	MIICROSTIM	1	전기자극치료
안 마 의 자	EP1275	1	안 마
레이저 치료기	SX	1	통 증 치 료
등속성상하지 운동기	S 3000	1	근 력 강 화
손가락 운동기		1	수 지 재 활
간섭파 치료기	Duo200	1	전기자극치료
견인 치료기	Tru-Trac	1	요추및경추 견인
기 타		13	

5) 한방진료실

'97. 12월 보건소 이전 신축 시 한방진료실을 설치, '98. 5월 공중보건 한의사를 배치 받아 본격적인 진료를 시작하였으며, 첨단 한방진료장비 인프라 레드외 2종을 확보하여 노약자, 만성질환자에 대한 침, 뜸, 부항 및 투약으로 주민들로부터 좋은 반응을 얻고 있으며, 2008년도에는 1,982명의 환자를 진료하였다.

6) 건강증진센터

2003년 5월 22일 군수 관사를 개방하여 65세 이상의 노인 및 저소득층 기초생활수급자를 대상으로 한방진료실, 건강증진실, 노인 자가 건강관리 능력을 배양, 활기차고 건강한 노년기 삶의 질 향상을 위한 공간으로 활용하였다. 또한 11개면 경로당을 주 4회 순회하면서 침, 뜸, 진맥, 건강상담 등 2,805명에게 무료로 진료하였다.

7) 결핵실

폐결핵은 후진국에서 많이 발생하는 질환으로 70년대 사망률이 높은 전염병으로 인식되었으나, 차츰 의학의 발달과 생활수준의 향상으로 점차 감소추세에 있으나 아직까지도 결핵의 유병률이 크게 개선되지 않고 있는 실정이다. 정기적인 X-선 검진 및 객담검사로 환자 발견과 등록환자에 대한 정기적 약품투여를 하고 있으며, 환자 10명과 요관찰 대상자 8명을 관리 중에 있다.

2. 보건소, 지소, 진료소

가. 보건소통합정보시스템 구축

거창군 보건소는 2000년 의료부문에 대한 신속하고 정밀한 전달 체계를 확립하기 위하여 총 사업비 1억원을 투자해 7개 시스템 19개 프로그램(보건사업, 진료지원, 민원관리, 행정관리, 의사결정 등), 서버1대, PC 30대, LAN부문, S/W부문 등 정보인프라를 구축하여 찾아오는 민원인들에게 보다 신속한 의료서비스를 제공 하였으며, 2008년 9월부터는 소비자 중심의 보건서비스 제공 및 새로운 지식정보 제공과 건강관리서비스 정보화 확대 및 진료업무 선진화를 위해 보건복지가족부 보건의료정보화사업추진단에서 보건소통합정보시스템을 구축하였다. 민선자치 출범이후 『군민최대 만족 보건의료 봉사행정』을 적극적으로 추진하기 위해 소장을 중심으로 100여명의 직원이 친절봉사 정신과 투철한 사명감으로 모든 지혜를 총 결집하여 군민들에게 보건의료 서비스를 제공해 오고 있다.

나. 보건지소

관내 11개 면에 보건지소에서 일반 및 치과진료를 하고 있으며, 치과진료를 하지 못하고 일반진료만 하는 6개 지소가 있다. 인력은 다음 표와 같으며 환자진료와 만성병질환자 등록관리, 건강증진사업,보건교육, 모자보건, 전염병 예방 등 통합보건사업을 하고 있다.

특히, 2005년도부터 농어촌의료서비스개선사업으로 보건기관을 신축하고 있으며, 매년 1~2개소씩 보건지소를 신축 예정으로 2006년도 고제면 보건지소, 강천보건진료소 2007년도 가조면보건지소, 하성보건진료소, 2008년도 웅양면보건지소, 구송보건진료소를 준공하여 현재 신축보건기관에서 운영중에 있으며 향후 계속적으로 보건지소 8개소, 보건진료소 10개소를 이전 신축할 예정이다.

○ 인력

계	공중보건 의사		보 건 직	간 호 직	의료기술직
	일 반 의	치 과 의			
35	11	5	9	4	6

다. 보건진료소

의료혜택을 받기 어려운 취약 지역에 대부분 배치, 18개 진료소를 운영하고 있으며 전문 교육을 받은 간호사 1명이 상주 근무하면서 야간 응급 환자, 일반 환자 등을 농어촌 등 보건의료를 위한 특별조치법 규정의 범위내에서 조제, 주사, 처치 등 관할 지역주민에게 진료는 물론 방문보건 사업을 전담하며, 또한 효율성 있는 방문진료를 위하여 오전에는 내소 환자를 진료하고 오후에는 가가호호 방문진료를 하고 있으며, Call 의료 서비스를 실시, 주민들로부터 큰 호응을 얻고 있다.

보건진료소 이용주민의 편의 도모를 위하여 2004년도에 주상면 거기보건진료소, 마리면 고학보건진료소를 군비로 신축하였으며, 2005년도 가북면 용암보건진료소를 농어촌의료서비스개선사업으로, 또 마리면 율리보건진료소를 KBS와 삼성사회봉사단의 지원으로 신축하였다.

기존의 20여년이 경과한 노후된 건물에서 약132㎡의 최신 건물의 진료소에는 물리치료장비 및 찜질방 등이 설치되어 있어, 주민들로부터 좋은 반응을 얻고 있으며, 향후에도 매년 1개~2개소 진료소를 신축하여 주민들에게 양질의 의료서비스를 제공하고자 한다.

3. 환자진료 현황

가. 의료보호, 의료보험 환자진료

전 국민에 대한 의료보험 실시로 많은 주민들이 1차 의료기관인 보건소, 보건지소, 보건진료소를 방문하고 있어 주민에게 양질의 의료서비스를 제공하기 위하여, 보건인력 확보와 현대화된 의료장비를 확보 지역주민의 건강한 삶을 영위할 수 있도록 적극 노력하고 있다.

또한 1차 의료기관에서 진료가 어려운 환자에 대해서는 2, 3차 의료기관인 병원으로 이송에 필요한 소견서를 발급하고 있으며, 1차 보건의료기관의 진료체계 및 진료현황은 아래와 같다.

○ 진료체계

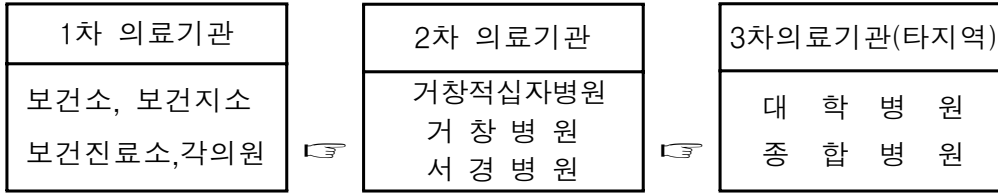

○ 진료현황

구분	계		보 건 소		보건지소		보건진료소	
	실인원	연인원	실인원	연인원	실인원	연인원	실인원	연인원
2002	102,231	697,380	20,664	236,963	22,024	150,429	59,543	309,988
2003	97,414	719,889	19,554	228,861	21,083	184,083	56,777	306,945
2004	104,182	742,676	18,677	220,943	20,776	160,142	64,729	361,591
2005	132,855	838,335	39,106	228,016	25,532	207,795	68,217	402,524
2006	84,461	720,234	19,067	145,889	20,570	189,575	44,824	384,770
2007	73,159	741,759	15,134	212,704	19,605	172,859	38,420	356,196
2008	80,102	809,256	17,259	228,516	23,617	200,983	39,226	379,757

나. 의료감시

군민을 위한 건전한 의료 풍토 조성을 위하여 자율지도 및 정기단속을 통해 의료감시를 상·하반기 정기 지도·단속과 진정고발 등 민원 제보에 의한 수시 지도·단속을 실시 2008년도에 55개 대상업소 중 4개소에 대하여 행정처분 하였다.

다. 응급의료체계 확립

날로 증가하는 응급의료 수요에 대비하여 응급환자의 후송 및 진료를 제공받을 수 있도록 응급의료 지정병원 1개소를 지정운영 함으로써 응급환자 진료와 3차 진료기관인 종합병원간의 환자 후송 및 의료지원이 가능하도록 후송체계를 유지하고 있으며, 중환자 발생 시 신속 대처하고 있다.

○ 종합병원과 병원 간 후송체계도

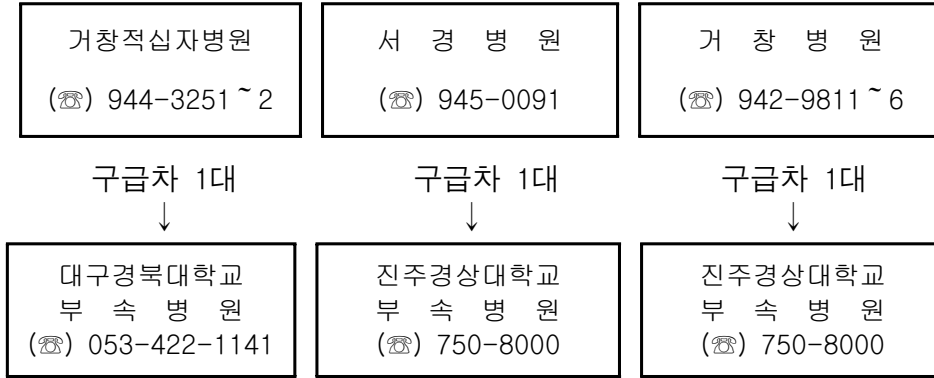

○ 지정병원 현황

구 분	의료기관명	병원장	소 재 지	전 화 번 호
응급의료 지정병원	서경병원	배영봉	거창군 거창읍 송정리 79	945-0091 ~ 3

라. 약사감시

(1) 의약품 판매업소는 51개소(약국 27, 기타 24)로 향정신성 의약품, 불법유통, 유효기간 경과, 무자격자 의약품 판매행위 등을 년 1회 정기 및 수시 감시를 통하여 지도. 단속하고 있으며,

(2) 특히 의료기관·의약품 판매업소의 마약 및 향정신성 의약품 관리 실적은 다음과 같다.

○ 마약류 지도. 점검 및 홍보실적

지도점검(개소)		홍 보 실 적(매)			캠 페 인		비 디 오 유 선방 송		접객업소종사자 계 몽 교 육	
목표	실적	표어	포스터	전단	회수	참가 인원	회수	참가 가구	회수	참가 인원
56	52	200	200	3000	2회	40명	-	-	1회	840명

4. 전염병 예방대책

가. 급성 전염병 관리

전염병 없는 해로 만들기 위하여 방역 기동반을 편성 운영, 하절기 비상 방역근무, 모니터망 운영, 방역소독 실시 및 주민자율 방역반 구성, 예방접종사업, 보건자 찾기 검사 등을 실시했다.

(1) 방역기동반 편성 운영

환자 발생에 따른 보고·신고·정보 등에 의하여 신속한 현지조사 및 역학조사를 실시 원인규명 및 확산 방지 등 필요한 조치를 위하여 방역기동반(1개반 6명)을 구성, 역학조사, 환자 및 접촉자에 대한 조치, 살충, 살균소독, 대주민 예방활동, 보고임무와 환자 추서관리에 적극 대처하고 있다.

(2) 하절기 비상 방역근무

각종 전염병의 다발시기인 5~10월까지 전 방역요원의 비상방역 근무로 환자 발생 시 신속한 조치를 할 수 있도록 대처하며, 주요임무는 방역요원의 순회점검, 설사환자 등 주요모니터 확인이며, 비상방역기간 중 평일은 20:00, 토·일·공휴일은 09:00~16:00까지 연장근무를 실시하고 있다.

(3) 모니터망 구성운영

각종 전염병의 연도별, 지역별, 계절별 발생양상을 신속 정확히 파악 분석하여 군민 또는 보건기관에 예보함으로써 전염병 발생예방 및 확산 방지에 만전을 기하고자 보건소에 15개소 이상, 보건지소에 11개소와 병의원, 약국, 사회복지시설, 학교 보건교사, 장의사, 이장 등이고 주요업무는 전염병 예방을 위한 주민계몽, 전염병 환자발견, 가검물 채취 및 진단 시 인적사항과 유행상태 파악, 보건기관에 통보하며, 구성원은 93명(병의원 10, 약국 5, 보건교사 18, 이장 36, 기타 24)을 지정운영하고 있다.

(4) 방역소독 실시

매년 3. 20~9. 30까지 전염병 발생 취약지역 및 주거시설과 하수구 등 취약지역에 대하여 방역소독을 주 2회 이상 실시한다.

○ 장비 및 약품

장 비		약품 소요량		
차 량	휴 대 용	살충제(ℓ)	살균제(ℓ)	파리유충구제(통)
28	162	1,149	170	14,126

○ 방역취약지, 하수구 및 비위생적인 지역, 쓰레기 처리장 등 환경에 비위생적인 지역, 관광유원지, 집단수용시설, 홍수, 침수지역 등 재해 지역 기타 다수인이 이용하는 시설에 대하여 중점적으로 소독을 실시한다.

○ 2008 소독실적

(단위 : 횟수)

계		연 막		분 무	
계 획	실 적	계 획	실 적	계 획	실 적
1,200	1,588 (132%)	600	800	600	788

(5) 주민자율 방역반 구성운영

지역주민의 자율적인 방역활동을 유도하고 필요시 장비, 소독약품 지원은 물론 장비정비 및 소독실시 요령을 교육하여 관. 민간의 유기적인 방역활동으로 능률적인 방역효과를 극대화하기 위하여 다음과 같이 주민 자율방역반을 운영하고 있다.

○ 주민자율방역반 구성현황

계	인 구 밀집지역	공단지역	가축사육장	시 장	자연 마을 등
316	27	-	27	3	259

(6) 예방접종

예방접종은 전염병 예방에 있어서 가장 효과적인 방법으로 접종별 대상인구에게 적기에 접종을 실시하여 인공 면역력을 부여하는 것이 최선의 예방법이다. 국가필수예방접종에는 BCG, DPT, MMR, B형간염, 일본뇌염, Td, 수두, 장티푸스, 신증후군출혈열, 유행성독감 등이 있다.

○ 2008년 예방접종 실적

구분	접종시기	접종명	대상자	목표(명)	실적(명)
국가필수예방접종	연 중	BCG(결핵)	생 후4주 이내	350	352
		DPT(디프테리아, 파상풍, 백일해)	생 후2,4,6,18개월 만4~6세	1,700	2,005
		소아마비	생 후2,4,6개월 만4~6개월	1,400	1,693
		B형간염	생 후0,1,6개월	600	740
			간염 항체미형성자 중 접종희망자	1,100	912
		MMR(홍역, 볼거리, 풍진)	생 후12~15개월 만4~6세	800	834
		일본뇌염	생 후12개월~만12세	1,600	2,166
		Td	만11~12세	400	568
	수두	생 후12개월 이후	300	380	
	6~7월	장티푸스	집단급식종사자 식품위생업소종사자 간이급수시설 종사자	250	263
	8~9월	신증후군 출혈열	농업종사자 중 희망자	6,000	6,221
	10~12월	유행성독감	생 후6개월 이후 희망자	16,000	17,630

(7) 보균자 찾기사업

○ 장티푸스

식품위생업소 종사자, 집단급식소 종사자, 상수도·간이상수도 및 공동우물관리자, 과거 2년간 환자 또는 보균자 및 최근 5년간 장티푸스

유행지역주민은 최소 연 1회 이상 보균여부를 검사하고 환자 발생 지역 주민, 가두식품 판매자, 집단수용시설 등 보건소장이 필요하다고 인정하는 자는 수시로 검사 실시한다.

○ 콜레라

어패류 취급자, 동남아등 오염지역에서 입국 하는 자 및 설사환자, 해·하수를 대상으로 중점 실시한다.

○ 보균자 검사

계		장 티 푸 스		콜 레 라	
계 획	실 적	계 획	실 적	계 획	실 적
2,500	3,921(156%)	2,500	3,921	-	-

나. 만성전염병 관리

(1) 결핵관리

병원성 결핵균 감염을 받기 이전에 BCG 예방접종을 시켜 추후 결핵에 감염되더라도 발병을 극소화하도록 한다. 그 대상자는 생후 1개월 미만 신생아와 미취학아동이다.

○ 예방접종 사업

결핵예방을 위한 예방접종 주 대상은 접종효율이 가장 높은 저연령층인 신생아, 미취학아동 및 초등학교 1학년이다.

○ 환자 발견 및 검진사업

환자발견 사업의 목적은 지역사회 내에서 결핵을 전파시키는 전염성 결핵환자를 조기에 발견하여 단기간 내에 치유케 함으로써 결핵의 조기 퇴치를 완수하도록 하는데 있다. 따라서 환자발견을 위한 사업으로서 본인 스스로 결핵이 의심되어 찾아오는 사람과 등록된 환자와 동거가족 및 유증상자에 대한 객담검사 또는 엑스선 검진 등을 중점적으로 실시하여 새로운 환자를 발견한다.

○ 등록치료사업

객담검사결과 양성 환자로 판명되거나 음성인 자로서 엑스선상 유소견자(요 치료자 또는 요 관찰자)로 판명된 자에 대하여 보건소가 필요한 치료의 추후관리를 실시하여 치료율 향상과 환자 전파를 차단하기

위함이다. 결핵환자 치료는 현재 6개월 동안 투약하고 있으며 조 치료에 실패할 경우는 내성검사결과에 따라 2차 화학요법을 통한 재 치료를 실시한다.

○ 주민홍보

1965년부터 5년 간격으로 실시해온 전국 결핵실태조사가 2000년부터 인터넷을 기반으로 한 결핵정보감시체계를 도입, 실시간으로 결핵환자 발생추이를 파악할 수 있게 되었고 우리나라 전 인구의 약 1/3이상이 결핵에 감염된 것으로 추정되면 매년 약 12만명의 신규 결핵균 감염자가 발생, 국민 260명중 1명(180만 명)이 활동성 결핵환자로 2002년도에는 3352명(인구10만명당 7명)이 결핵으로 사망, 한국의 질병별 사망 순위 10위이며 OECD가입 30개국 중 결핵 사망율 1위이다. 2003년도 집계된 결핵 신환자 30,687명(인구 10만명당 64명) 국내, 외국인 결핵 신환자 증가와 내성환자의 증가, AIDS 증가에 따른 결핵발병증가우려, 소집단 발생증가 등 지속적인 주민 홍보와 검진 등으로 조기발견과 발병예방에 주력해야 할 것이다.

○ 결핵관리사업 추진현황

사 업 명		추진내용	2008년도 계획 및 실적		
			목표	실적	진도(%)
결핵 예방 접종	소 계		378	373	98.6
	미취학	취학전 어린이에게 접종	350	352	100.5
	1학년	접종반흔이 없는자에게 접종	5	-	-
환자 발견 및 등록	소 계		23	21	98.3
	양성등록	결핵균이 나오는 환자	9	5	55.5
	음성등록	균은 안나오나 증상이 있는 환자	7	10	142.8
	요관찰	치유한 후 관찰이 요구되는 자	7	6	85.7

(2) 성병관리

(가) 사회적 질병의 한 종류라 할 수 있는 성병은 현대사회에 있어서 성에 대한 가치와 기준의 변화로 성이 더욱 개방됨에 따라 점차 증가되는 추세이다. 그리고 성병은 감염원이나 감염 사유가 분명하여 감염 경로를 차단함으로써 제3자에게 전파를 미연에 방지할 수 있으므로 성병

을 매개할 우려가 비교적 많다고 판단되는 유흥접객원, 다방 등을 전염병예방법 제 8조 2항 및 위생분야종사자 등의 건강 진단 규칙에 따라 보건소에서 정기적으로 에이즈, 성병에 관한 검진을 실시하고 있다.

(나) 관리대상 성병범위는 임질, 매독, 연성하감, 비임균성 요도염, 성병성임파육아종 및 서혜육아종으로 성병에 감염된 자는 누구든지 보건소에서 비밀리에 의료보험으로 진료토록 하여 감염된 자를 색출 치료함과 동시에 개별 상담 등 계몽을 통하여 제3자에게 또다시 전파하는 것을 방지하는데 역점을 두고 있다.

5. 맞춤형 방문보건 사업

가. 목 적

○지역주민(취약계층)의 건강수준 향상

- 취약계층 가구 및 가구원의 생애주기별 건강위험요인 및 질환에 대한 자가관리 능력 및 삶의 질 향상에 기여하여 건강한 지역사회 조성
- 지역주민의 건강지킴이로서 주민의 의료이용 편의 제공 및 건강증진 향상 도모

나. 추진 현황

2007년 4월부터 맞춤형 방문보건전담인력 10명(간호사9, 물리치료사1)을 채용하여 기존인력과 지역담당제를 실시 취약계층부터 1순위~6순위까지 대상자를 선정하여 기초조사를 실시, 방문요구도를 파악하여 요구도에 맞는 방문보건서비스를 제공하고 있으며, 특히 관내 기관과 연계하여 필요한 서비스를 의뢰하여 등록된 가구에 대한 지속적인 양질의 서비스 제공에 우선을 두고 있다, 2008년 12월 현재 등록된 가구수는 5,397가구이며, 23,123회의 방문서비스를 제공하였으며, 연계서비스 508건이며 서비스와 연계내용으로는 방문보건서비스(고혈압, 당뇨측정, 재가암, 치매, 정신관리 등)이 있으며 연계현황으로는 의료기관 연계, 목욕, 이발 등이 있고 그 외 의료용품제공, 욕창관리 등이 있다.

○ 질병별 환자등록 현황

(단위 : 명)

질병명	계	암	당뇨병	고혈압	관절염	요실금	노인성 질 환	뇌혈관 질 환
인 원	5,397	208	667	1,259	2,024	234	534	471

다. 추진 내용

지역전담제를 실시하여 지역 담당자로 하여금 등록·관리가구 외에 취약계층 및 거동 불편한 환자 및 독거노인 환자를 대상으로 정기적인 방문을 실시하여 자가관리 능력을 향상시키고 거동불능 환자에게는 방문진료를 실시하고 있으며 생활이 어려운 환자들에게 관내 병원에 입원 의뢰하여 본인부담금을 지원해 주고 있으며, 지원이 필요한 환자들에게는 관내기관과 연계하여 도움을 주고 있다.

6. 고혈압, 당뇨병, 이상지질혈증 관리사업

맞춤형 방문건강관리사업을 통해 발견된 고혈압·당뇨병·이상지질혈증환자를 대상으로 정기적인 방문을 통해 혈압·혈당측정, 건강상담, 투약지도 등을 실시하여 예방관리 능력을 향상시켜 합병증발생을 최소화시키고 연 2회 내 혈압, 당뇨알기 캠페인을 통해 정확한 자기혈압 및 혈당을 알고 관리할 수 있도록 하고 있으며, 분기별로 당뇨교실을 실시하여 전문적인 지식을 전달하고 있으며, 2008년 12월 현재 고혈압 2,259명, 당뇨병 667명을 등록하여 관리하고 있다.

7. 지역사회 정신보건사업

지역사회 재가 정신질환자의 지속적인 관리를 통해 환자 스스로의 질병관리 능력을 향상 시켜주고, 환자 가족 및 지역 주민의 정신건강 증진에 기여하고 있다.

가. 정신질환자 관리

정신보건 자문의 위촉으로 매월 1회 마지막 주 수요일 재가 정신질환자를 보건소로 내소하게 하여 정기적인 진료 및 증상 관리, 투약 등을 실시하고 있으며, 건강보험 환자에게는 본인부담금 전액을 지원하여 진료비 부담을 해소시켰고 지역주민의 정신건강상담 등으로 지역주민의 정신질환자 관리에 만전을 기하고 있으며, 2008년 12월 현재 542명의 환자에게 4,166회의 서비스를 실시하였다.

나. 치매상담센터 운영

노인인구 증가로 치매 환자의 증가가 예상되어 치매 조기발견 및 예방으로 고위험군 노인을 대상으로 간이치매사정도구를 이용하여 유소견자 발견으로 조기 치매환자를 발견 치료하고 건강한 노인을 대상으로 경로당, 노인대학 등을 방문하여 노인생활체조, 치매예방 교육으로 치매를 조기에 예방하고 치매 환자에게는 정기적인 방문을 통하여 의료용품 제공, 합병증 방지 및 치매환자 발견 후 신경정신과 전문의 의뢰 후 치료약품 제공 등으로 사업 추진에 만전을 기하고 있다.

8. 산림욕을 이용한 만성질환자관리사업

고령화 시대에 접어들면서 주민들의 건강에 대한 관심이 높아지고 있으며 만성질환자가 증가함에 따라 기존 관리방법에서 탈피하여 우리군의 자원인 금원산 자연휴양림을 이용하여 주민의 건강과 삶의 질을 위협하는 대표적인 만성질환인 고혈압, 당뇨병과 고지혈증을 숲속에서 방출되는 테르펜 물질을 이용하여 전문적인 프로그램 운영으로 합병증 발생을 최소화하여 주민의 건강증진향상에 기여하고 있으며 2008년에는 상반기(4월~6월) 하반기(9월~11월) 2회를 실시하여 고혈압, 당뇨환자 80명에게 숲속체험 및 걷기운동, 저염식단 체험, 건강체조 및 기공체조, 질병관리 교육, 심상이완요법, 스트레스관리, 자가관리 등을 통해 주민의 건강관리에 기여하였다.

9. 지역특화 건강행태개선사업

지역주민의 건강행태개선을 유도하고 개인의 건강생활 실천의지를 배양할 수 있도록 지원하는 사업으로써 생활터를 활용한 포괄적 서비스를 제공하였다. 사업 수행을 위한 프로그램으로 건강플러스마을 만들기 및 건강플러스 사업장 만들기를 각 2곳 667명 대상으로 실시하였으며, 수능이후 고교 3학년 7개교 821명에게 예비대학생 건강강좌를 통하여 건강한 대학생활을 할 수 있도록 유도하였고, 건강관련 프로그램의 소외대상이었던 직장인 남성을 위한 ‘힘찬 아버지교실’을 야간 특강 형식으로 35명에게 실시하였다. 영역별 프로그램 실시 결과로는 첫째, 운동영역에서는 노인체조교실을 434명 대상 574회, 걷기동아리 운영을 746명 대상 1,192회, 범군민 한마음 걷기대회를 500명 대상 1회, 운동지도실 운영을 1,000명 대상 40회 실시하였다. 둘째, 비만영역에서는 비만 청소년 23명 대상 80회, 비만 성인 63명 대상 93회의 다양한 체중 조절 프로그램을 운영하였다. 셋째, 영양영역에서는 유아들의 편식예방을 위한 인형극을 1,240명 대상 1회, 영양도우미 지도자교육을 유아 교사 18명 대상 1회, 급식관계자 영양지도자교육을 66명 대상 1회, 경로당 영양지도를 626명 대상 20회, 어린이집 영양교육을 704명 대상 15회 실시하였다. 넷째, 절주영역에서는 성인대상 절주교육을 999명 대상 20회, 음주문화개선 포스터 공모전을 관내 중학생 800여명 대상으로 실시하여 순회 전시회를 가졌다. 또한 졸업식장, 평생학습축제장, 사업장, 피서지, 노인의 날 행사장 등에서 건강증진 홍보관 및 캠페인을 38회 운영하였으며, 현수막, 인터넷, 지역신문, 홍보물제작 배부 등 건강증진 홍보를 75회 실시하였다.

10. 금연클리닉사업

흡연을 예방하고, 흡연자의 금연을 촉진하며, 비흡연자를 보호하기 위한 환경을 조성하기 위한 사업으로써, 흡연예방교육 및 금연교육·홍보를 지속적으로 실시하고 금연클리닉을 연중 운영하였다. 사업 결과로는 첫째, 흡연예방교육을 초등학교 7개교 1,540명, 중학생 10개교 879명, 고등학교 7개교 1,621명에게 실시하였으며, 금연교육은 직장인, 민방위대원, 군경 등 1,778명에게 실시하였다. 또한 보건소 직원 대상 금연지도자교육을 35명에게 실시

하여 담당지역 흡연주민들의 금연을 유도하도록 하였다. 둘째, 금연관련 법령 이행실태 모니터링을 금연시설 121개소, 금연구역지정시설 290개소, 담배자동판매시설 2개소를 경찰서 생활안전계 담당자와 합동으로 지도 점검하여 38건을 주의·경고 조치하였다. 셋째, 금연 글짓기, 포스터, 표어 작성에 538명이 참여하였으며, 각종 행사 및 축제에서 금연캠페인을 9회, 금연홍보관을 12회 운영하였고, 현수막, 지역신문, 인터넷, 홍보물 제작 배부 등 금연홍보를 47회 실시하였다. 넷째 금연클리닉 운영을 통해 흡연자 424명을 대상으로 금연상담, 니코틴 및 일산화탄소 측정, 금연보조제 제공 등을 하면서 관리하였는데 그 중에서 165명(43.4%)이 6개월 금연에 성공하였다.

11. 국가 암 조기검진사업

우리나라 국민의 사망원인 1위인 암을 조기검진으로 조기 발견하여 치료율을 높이고 암으로 인한 사망률을 줄여 지역 주민의 삶의 질 향상에 기여하기 위하여 의료급여 수급자 및 저소득층 건강보험 가입자 및 피부양자로서 당해연도 검진 대상자중 보험료 부과기준 지역 가입자 월 보험료 67,800원 직장 가입자 월 보험료 56,500원 이하를 대상으로 위암, 간암, 유방암, 대장암, 자궁경부암에 대한 무료검진을 실시하고 있는데, 2008년도 국가 암 조기검진사업 추진 현황은 다음과 같다.

○ 국가 무료 암 조기검진사업 추진 현황

(단위 : 명)

구 분	2008년도 계획 및 실적			암확진자
	계 획	실 적	진 도(%)	
계	12,422	11,748	94,6	0
의료급여수급자	2,071	1,706	82,4	0
건강보험가입자	10,351	10,042	97,0	0

○ 검진기간 : 연중

○ 검진기관 : 거창적십자병원, 서경병원, 거창병원

○ 암 종별 검진대상

- 위 암 : 만 40세 이상의 남, 여 (의료급여 및 건강보험 하위50%)
- 유 방 암 : 만 40세 이상의 여성 (의료급여 및 건강보험 하위50%)
- 자궁경부암 : 만 30세 이상의 여성 (의료급여)
- 대 장 암 : 만 50세 이상의 남, 여 (의료급여 및 건강보험 하위50%)
- 간 암 : 만 40세 이상의 남, 여 (의료급여 및 건강보험 하위50%)

12. 구강보건사업

농촌주민들의 구강건강에 대한 지식보급 및 영구치 맹출 시기 아동 및 초등학생에 대한 올바른 칫솔질 지도, 불소용액 양치, 치아 홈 메우기, 불소 도포사업 등을 실시하여 충치를 예방함으로써 건강한 치아를 평생 유지 보존키 위하여,

- (1) 불소용액양치사업을 신원 초등 외 2개교 학생 434명을 불소 도포 사업은 거창군장애인 열린 학교 학생 외 일반인 초등학교 4학년을 대상으로 1,555명에게 실시함은 물론
- (2) 치아 홈 메우기는 초등학생 691명을 대상으로 2,503건을 실시하는 등 학교, 단체, 집단교육 시 구강보건교육을 실시하여 구강보건에 대한 관심, 관리능력을 제고토록 하였으며.
- (3) 2008년 기초의료수급자 중 65세 이상 노인 43명을 대상으로 무료의치 보철사업을 거창군 관내 치과 의원과 연계하여 제공하여 노령에 치아가 없어 고통 받는 노인에게 저작의 즐거움을 부여하였으며

학교보건사업의 일환으로 창남 초등학교 외 11개교 3,548명을 대상으로 구강검사를 실시하였다. 학교구강보건실 운영하여 거창초등학교 내 구강보건실을 설치하여 9월부터 보건소에서 치과의사와 치과위생사가 주2회(화, 금) 방문, 진료하여 구강검진 955명, 개인별 잇솔질 교육 935명, 불소도포 955명, 치아 홈 메우기 363건을 실시하였다.

13. 대마관리

거창군은 산간지에 위치하고 있어 밭농사를 많이 짓는 지역적인 여건으로 종자용 대마를 많이 재배하고 있다. 대마엽은 환각제의 원료로 불법 채취 유출을 미연에 방지하기 위하여 파종에서 대마엽 폐기에 이르기까지 단계별 지도점검을 강화하고 있다.

재배면적 현황은 거창읍, 가조면, 가북면 22가구에 66,753㎡(삼베일소리 보존 661㎡, 종자용 65,074㎡)으로 보건소장 책임하에 관리하고 있다.

14. 한방무료진료반 운영

산업사회의 발달과 함께 의료, 환경 등의 발전으로 노령인구가 날로 늘어나 노인성질환인 만성퇴행성 등이 상대적으로 증가하고 있으며, 만성퇴행성 질환은 현대의학에 의한 진료도 가능하지만 동양의학인 침, 뜸, 물리치료 등의 효과도 매우 높은 것으로 보고되고 있으며 우리군에 14개의 한의원이 개업하고 있으나, 가조면 한 개소를 제외한 11개소 의원이 거창읍에 소재하고 있다.

따라서 노인들의 여가 공간인 면 지역 경로당을 순회하면서 한방 무료진료를 실시하여 노인들의 건강증진도모에 기여코자 함에 있다.

국민 생활수준의 변화로 건강에 대한 주민 의식이 향상되어 찾아가는 의료서비스를 제공하고자 한방무료진료반 (2개반 2명)을 편성 주4회 운영하고 있으며

- 고제면 원봉계 경로당을 시작으로 각 해당 경로당(거창읍 제외)을 순번제로 정하여 1일 1개 경로당을 평균 15~20명 정도 진료함
- 2008년도 11개면 305개소의 경로당을 순회하면서 150회 1,636여 명을 면담, 진맥, 침, 뜸 등으로 진료하였으며
- 예방 및 홍보에 중점을 두고 노인들의 만성퇴행성 질환으로부터 고통을 덜어주고자 항상 연구하고 더 나은 보건의료서비스 제공으로 노인건강증진에 기여코자 함

15. 군립 노인요양병원 운영

노인인구 증가와 경제·사회적인 여건의 변화에 따른 노인복지 수요증가 및 다양화에 대처하기 위하여 거창군 거창읍 송정리 719-4번지에 건축연면적 1,283㎡로 지하1층, 지상4층의 규모로 50병상을 건립하여 운영하였다.

2004년 3월 8일 거창군립 노인요양병원 위탁사업자 선정계획·공고를 실시하고, 2004년 4월 21일 위탁사업자로 의료법인 아림의료재단 서경병원을 선정하게 되었다.

건립공사는 2004년 11월에 착공하여 2005년 12월 26일 완공하였으며, 공사비는 국비, 도비, 군비를 포함하여 총공사비 18억5천만원으로 건립하였다.

2005년 12월 16일 위탁자 거창군수와 수탁자 의료법인 아림의료재단 서경병원과 위·수탁계약을 체결하여 현재 운영중에 있으며, 입원대상 및 자격은 일반요양노인, 치매, 중풍 등 노인성 또는 만성질환으로 요양을 필요로 하는 환자는 입원 요양할 수 있다.

증축공사는 2006년 8월에 착공하여 2007년 5월에 준공하였고, 16억 7천만원 규모의 예산을 들여 연면적 1,119.82㎡이 늘어 80개의 병상 증설과 2억원의 의료장비를 구입하였다.

제 7 절 위생관리

1. 식품접객업소 및 집단급식소 관리

군민건강보호 및 법질서 확립을 위해 주 1회 이상 지속적인 지도 점검을 실시하고 있으며, 불법행위는 엄중 조치하여 군민이 안심하고 먹을 수 있는 먹거리 조성에 앞장서고 있음. 또한, 간담회 개최 및 지역신문, 인터넷 등 지속적인 홍보를 실시하는 한편 당직실과 위생담당에 '1399'신고전화를 설치하여 주민 및 영업주의 적극적인 동참을 유도함으로써 건전 영업 풍토조성에 철저를 기함.

가. 업소 현황

《2008. 12. 31 현재, 단위 : 개소》

업종	계	일반음식	휴게음식	유흥주점	단란주점	제과점	위탁급식업	집단급식소
업소수	1,152	936	78	40	23	13	4	58

나. 지도·점검 현황

《2008. 12. 31 현재, 단위 : 개소》

업종	대상업소	지도업소수	행정조치					
			계	영업소폐쇄	영업정지	시정명령	과징금과태료	기타
계	1,152	1,947	50	13	8	18	7	4
식품접객업	1,094	1,693	48	13	8	18	5	4
집단급식소	58	254	2				2	

2. 식품제조·가공·판매업소 관리

군민다소비식품을 대상으로 수거 검사를 월 1회 이상 실시하였으며, 식품제조·가공업소에 대하여는 위생관리등급제를 실시하여 위생수준을 향상시킴. 또한 기타 식품판매업소 등에 대하여는 소비자식품위생감시원과 합동으로 현지점검을 실시하여 유통기한 경과제품 및 식품 보관 방법 등에 대하여 지속적인 점검과 교육을 실시하여 유통식품관리에 철저를 기함.

가. 업소 현황

《2008. 12. 31 현재, 단위 : 개소》

업종	계	제조가공	즉석제조	식품소분	자동판매	유통전문	기타
업소수	377	50	144	17	97	7	62

나. 지도·점검 현황

《2008. 12. 31 현재, 단위 : 개소》

대상업소	지도업소수	행정조치					
		계	영업소폐쇄	영업정지	시정명령	과징금과태료	기타
377	872	9			5	1	3

3. 식중독 예방 및 음식문화 개선 등

식중독 예방 분위기 조성을 위한 군민 홍보활동을 적극 전개하는 한편, 지속적인 현장 지도계몽을 실시하여 영업자 및 종사자에 대한 교육에 앞장서고 있음. 또한 위생적이고 알뜰하며 영양적으로 균형이 잡힌 ‘좋은식단’ 실천 및 음식물 낭비 방지를 위한 올바른 음식문화 정착을 유도함.

가. 식중독예방교육 및 캠페인 등 : 42회/5,980명

나. 모범음식점 지원으로 음식점 위생수준 향상

○ 쓰레기봉투 및 위생행주 등 지원 : 418개소/9,500천원

다. ‘클린푸드’의 날’ 운영 정기 지도·점검: 매월 15일/90개소

라. 재래시장 위생용품 등 지원 :120개소/5,000천원

마. 음식점 입구 손 씻는 시설 설치 : 11개소/11,858천원

바. 일반음식점 및 이·미용업소 시설개선 사업비 지원 : 40개소/40,000천원

4. 공중위생업소 관리

공중위생업소의 시설 및 청결·안전관리 등에 대한 철저한 위생관리를 통하여 이용자의 불편 해소는 물론 건전하고 쾌적한 영업 풍토를 조성하고, 아울러 업소 위생수준 향상으로 군민들의 건강 증진에 기여코자 함.

가. 업소 현황

《2008. 12. 31 현재, 단위 : 개소》

업종	계	미용업	이용업	목욕장	세탁업	숙박업	기타
업소수	302	117	45	21	52	58	9

나. 지도·점검 현황

《2008. 12. 31 현재, 단위 : 개소》

대상업소	지도업소수	행정조치					
		계	영업소폐쇄	영업지정	시정명령	과징금과태료	기타
302	387	6	5				1

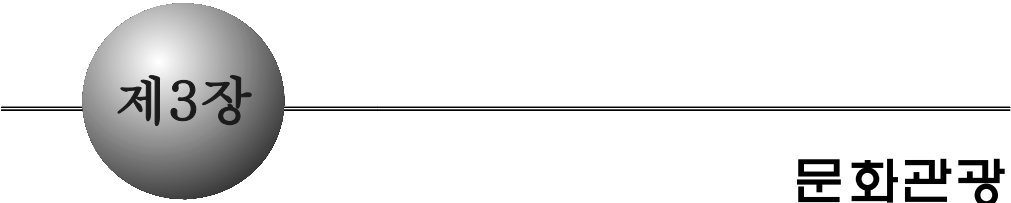

제3장

문화관광

- 제1절 문화관광
- 제2절 관광행정
- 제3절 교육문화센터
- 제4절 거창사건관리사업소

제 3 장 문화관광

제 1 절 문화행정

1. 문화예술진흥

가. 개 요

우리 거창은 산자수려한 자연 환경과 옛 가야의 문화를 이어받아 많은 명현석학을 배출하였고, 오늘날에도 전국각지에서 향토출신의 문화예술인들이 명성을 떨치고 있으며, 전통과 현대가 공존하며 문화를 중요시 하는 고장이다.

매년 개최되는 아림예술제를 중심으로 하여 고유 민속예술 재현, 백일장, 음악회, 미술실기대회, 국악경연, 사진전시회, 시조경창 등의 각종 문화행사가 활발히 전개되고 있으며, 특히 거창국제연극제는 전국적인 연극제로 정착되었으며, 2005년도 문화관광부 주관의 전국공연예술 분야 최우수 연극제로 평가를 받는 등 문화예술의 활성화에 이바지하고 있다.

나. 문화예술활동 지원

(1) 현 황

- 향토문화예술진흥을 위하여 문예창작활동이 활발한 단체에 대하여 군예산지원으로 문화예술인의 사기진작과 창작 의욕을 제고하고 있으며, 2008년 문화예술단체 지원현황 및 주요 문화예술행사는 다음과 같다.

(2) 문화예술단체 현황

단 체 명	대 표	창립일자	주요 추진사항	비 고
거 창 문 화 원	정주환	1958	향토문화연구, 행사, 교육사업	

단 체 명	대 표	창립 일자	주요 추진사항	비 고	
한국예총거창지부(예총)	이수원	1998	거창예총제 등 다수		
한국예총 거창지부 소 속 8개 단체	연 극 협 회	조매정	1983	경남연극제 참가, 겨울연극제 등	
	사 진 협 회	최일수	1965	사진협회 정기회원전	
	미 술 협 회	민병주	1991	거창미협전, 거창군 예술창작 스튜디오운영	
	국 악 협 회	신수용	1991	국악협회 정기연주회	
	연 예 협 회	유수준	1991	거창악우회 정기발표회	
	음 악 협 회	박정애	1998	송년음악회	
	문 인 협 회	백형진	1999	거창문단 발간, 시낭송회 등	
무 용 협 회	이종주	1999	경남무용제 참가		
한국민족예술인총연합 거창지부(민예총)	김순기	2001	민족예술제		
민 예 총 거창지부 소속단체	해 동 검 도	총액자	1992	해동검도	
	민족미술인협의회	김순기	2001	민미협 정기전	
	우리문화연구회	김현영	1987	국악(사물놀이)	
	교사품물패 온누리 한마당	신창남	1992	우리문화의 저변확대	
	노래패 새날	임헌찬	1999	청소년들에게 건전한 노래보급	
	문화답사모임 예벗	박봉규	1998	지역문화답사활동	
	거 창 작 가 회 의	이경재	2002	민족정신을 잇는 글쓰기 활동	
	만석중놀이보존회	한대수	1997	전통그림자극 만석중 놀이 보존	
빛 사 진 연 구 회	안병권	2001	독거노인 및 소년소녀 생활사진전		
아 립 예 술 제 위 원 회	윤 구	1960	아림예술제 개최		
거창연극제육성진흥회	이종일	2001	거창국제연극제 개최		
아시아1인극협회한국본부	한대수	1988	아시아1인극제 개최		
평화인권예술제위원회	백신종	2000	거창평화인권예술제 개최		
거 창 문 학 회	신승희	1988	거창문학 발간		

단 체 명	대 표	창립 일자	주요 추진사항	비 고
창 작 동 인 예 장	신승희	1999	문예초청강좌 및 문학교실 등	
거 창 풍 물 놀 이 패	하용현	2001	제6회 정기공연 및 전수활동	
고 주 모 풍 물 패	이평련	2001	전통문화보급(사물놀이)	
향 토 민 속 민 요 보 존 회	백신종	1987	거창일소리 44회 한국민속예 술축제 참가 대통령상 수상	
거창삼베일소리보존회	이말주	1994	거창삼베일소리 보존·전승	
한 들 회	양희용	1993	미술동호인 활동	
한 울 회	정순득		미술동호인 활동	
거 창 악 우 회	유수준	1952	대중문화예술	
장 곡 목 연 회	박경자	1983	창작서예활동 전시 및 보급	
아 름 연 우 회	조덕명	1979	창작서예활동 전시 및 보급	
거 창 시 우 회	이태술	1979	시조보급전수	
화 름 시 우 회	차채행	1975	시조창 수련 전수	
거 창 여 성 합 창 단	서영식	1995	제11회 정기연주회	
아 름 필 하 모 니	박영철	2003	제4회 한여름밤의 음악회	
거 창 사 진 클 럽	강원수	1985	영호남사진교류전 등	
아 름 필 하 모 니	박영철	2003	한여름밤의 음악회	
극 단 입 체	이종일	1983	경남연극제 참가 등	
거 창 청 소 년 예 술 단	안철우	2003	어린이 및 청소년 예술 진흥활동	
한국서각협회거창지부	신흥식	2005	시각전시회 및 보급	
아 델 포 스	허영식	2007	창단연주회	

(3) 문화예술단체 지원현황

(가) 지원근거 : 지방재정법 제14조, 거창군 보조금 관리조례

(나) 2008 단체 지원실적

○ 대 상 : 문화원, 예총 군지부, 거창문화회 등 40여개 문화예술단체

(4) 문화예술행사

(가) 문화예술행사 내역

단체명	행사명	일시	장소	비고
거창문화원	제17회 거창대동제	2.21	강변 둔치	
극단입체	제26회 경남연극제 참가	2.27~3.9	창원시성산아트홀	
거창난우회	거창난우회 전시회	3.1~3.2	거창종합복지관	
3.1정신계승발전위원회	제6회 거창 3.1민속문화제	3.22~3.23	가조익천고등학교	
거창동화읽는어른모임	학부모와 교사를 위한 독서강연회 및 좋은책 전시회	4.10/5.5	한마음도서관/거창전문대	
(사)민예총거창지부	제5회 곰실 덕천서원 벚꽃놀이	4.12	곰실 덕천서원	
극단입체	무대공연작품 제작지원 사업 '굿바이정글'	4.18	문화센터	
거창불교사암연합회	부처님오신 날 점등식 및 제등행렬	5.5	거창읍 로터리	
거창향교	춘기 석전대제	5.11	거창향교	
성균관청년유도회 거창지부	제36회 성년의날 기념 전통성년례	5.19	거창향교	
예총거창지부	제9회 거창예총제	5.27~5.30	강변 둔치	
선스타청소년무용단	무대공연작품 제작지원 사업 '추억 그리고 기억'	5.28	강변 둔치	
거창문화원	제4회 거창단오제 개최	6.8	원상동체육공원	
한국무용협회거창지부	제9회 경남무용제 참가	6.14	창원성산아트홀	
한국문인협회거창지부	거창문단 제9호 출간 및 출판기념회	6.19	실로암	
(사)거창연극제육성진흥회	제20회 거창국제연극제	7.25~8.15	수송대 축제극장 외 10개소	
거창문화원	문화원 문화행사	8.1	영호강	
우리문화연구회	찾아가는예술활동사업 '풍류마당악가무'	8.2	금원산자연휴양림	
거창악우회	제48회 정기 발표 공연	8.3	수송대	
아림필하모니	제5회 한 여름밤의 음악회	8.3	수송대	
천일무용단	찾아가는 예술활동 사업 '신나는 한국의 얼과 멋'	9.5	거창요양원	
거창발레연구회	제6회 거창새싹발레단 정기공연	9.20	책읽는공원	

단 체 명	행 사 명	일 시	장 소	비 고
한국미술협회거창지부	2008 거창미협전	9.22~9.25	문화센터	
아 름 예 술 제 위 원 회	제39회 아림예술제	9.24~9.27	위천천 둔치	
우 리 문 화 연 구 회	2008 정기공연	9.27	한국전통연희개발원	
거 창 향 교	추기 석전대제	9.28	거창향교	
빛 사 진 연 구 회	주변이웃과함께하는 생활사진전	9.28~11.1	문화센터	
민 미 협 거 창 지 부	민족미술인협회 거창지부 정기전	9.28~11.1	문화센터	
민 예 총 거 창 지 부	거창민족예술축제	9.28~11.1	종합사회복지회관	
(사) 거 창 연 극 제 육 성 진 흥 회	제3회 거창대학연극제	10.7~10.21	거창교육문화센터	
거 창 문 화 원	전국한시백일장 개최	10.9	한국전통연희개발원	
극 단 입 체	찾아가는 문화활동 사업 '소원성취 발원이요'	10.16	문화센터	
전 통그림자극만석중 놀 이 보 존 회	전통그림자극 만석중놀이 공연	10.31	종합사회복지관	
아 름 예 술 제 위 원 회	제14회 거창합창제	11.25	문화센터	
거 창 향 교	거창향교 기로연 재현	11.28	거창향교 충효회관	
거 창 풍 물 놀 이 패	제6회 거창풍물놀이패 정기연주회	11.28	종합사회복지관	
창 작 동 인 예 장	문예강좌	12.1~12.31	생각하는나무	
한국연극협회거창지부	제16회 청소년겨울연극제	12.5~12.20	장미극장	
거 창 기 독 교 연 합 회	성탄예술제 개최	12.7/12.21	로터리/참살이 문화 센터	
거 창 여 성 합 창 단	제12회 정기연주회	12.9	거창교육문화센터	
한국음악협회거창지부	2008년 송년음악회	12.13	문화센터	
한국국악협회거창지부	제20회 정기연주회	12.23	문화센터	
거 창 문 학 회	거창문학 제19호 발간 및 문학인의 밤 개최	12.26	콘서트 인	

(5) 거창국제연극제

매년 8월 위천면 수송대 야외공연장에서 「자연.인간.연극」을 주제로, 국내외 우수극단을 초청, 수준 높은 연극 공연 등 다양한 부대행사를 통하여 연극인들의 창작의욕을 고취하고, 지역 연극의 세계화를 추구하고 수려한 자연경관을 배경으로 하는 연극축제가 문화관광 자원화에 크게 기여하고 있다.

(가) 기 간 : 2008 7. 25 ~ 8. 10(17일간)

※ 개막식 : 2008. 7. 25. 19:30

(나) 장 소 : 수송대(축제극장 외 10개 극장)

(다) 주 제 : 「순간의 자유, 몰입」

(라) 주 최 : (사)거창연극제육성진흥회 / KBS 창원 방송총국

(마) 주 관 : 거창국제연극제 집행위원회

(바) 참 가 팀 : 10개국 47개 극단 / 192회 공연

(한국, 프랑스, 덴마크, 호주, 일본, 중국, 멕시코, 우크라이나, 러시아, 에콰도르)

(사) 공연횟수 : 192회 (유료 67회, 무료 132회)

(아) 관람객수 : 156,374명(입장료 수입 : 172,675천원)

(자) 부대행사 : 학술세미나, 초청강연회, 포럼, 평론전, 어린이.청소년 연극교실, 거창교육청과 함께 하는 연극지도교사 직무 연수, 각종 문화체험행사 등

(6) 거창일소리

거창향토민속민요보존회가 발굴·계승하는 거창일소리가 경상남도 무형 문화재 제30호로 2004. 10. 21 지정 받았다. 거창일소리는 노동의 고된 현장에서 불리던 노래로 그 소재는 풍농에 대한 기원과 임, 사랑, 이별, 증오, 미움, 주술, 해학과 풍자 등 그 내용이 다양하며 대표적인 소리로는 어산영, 못둑다지기소리, 보리타작소리, 모찌기소리, 모내기소리, 논매기 소리, 벼타작소리, 칭칭나네 등이 있고 제44회 한국민속예술축제에 경상남도대표로 참가하여 최우수상인 대통령상을 수상한 바 있으며 매년 정기공연을 갖고 있다.

2. 충효예절교육

거창향교(전교 김광수) 주관으로 실시되는 충효예절교육은 급속한 산

업화의 시대에 퇴색해 가는 미풍양속과 윤리의식의 고취에 기여하고 있다. 우리 고유의 올바른 생활예절을 널리 보급함과 동시에, 한문과 서예교육을 병행하여 전통문화에 대한 올바른 이해를 돕는 한편, 현장답사 교육을 통하여 향토애와 자연보호 등 환경운동에 능동적으로 참여할 수 있도록 유도하고 있다.

가. 하계 충효교실 운영

- (1) 기 간 : 2008. 7. 30 ~ 8. 8
- (2) 장 소 : 충효회관
- (3) 대 상 : 거창군내 13개 초등학교 6학년 / 800여명
- (4) 강 사 : 향교 및 유도회 임원, 관내 초·중등 전직 교사
- (5) 교육내용 : 전통윤리, 생활예절, 선현 소개

나. 한문 윤리 강좌 운영

- (1) 기 간 : 연중(4개반)
- (2) 대 상 : 관내 일반 가정주부 및 일반인 120명
- (3) 주 관 : 거창향교
- (4) 교육내용 : 논어, 소학, 맹자, 기본상식, 사자소학

3. 문화시설 현황

가. 충효회관

거창향교에서 운영하고 있으며 매년 7~8월 방학기간을 이용 관내초등학생 800여명을 대상으로 전통윤리, 생활예절, 선현소개 등을 교육하고 관내 일반주부 및 청년유도회를 대상으로 연중 4기로 편성, 200여명이 서예, 한문, 윤리, 충효 예절교육 등을 통하여 인간의 참된 가치와 건전한 윤리관을 심어주는 등 도덕성 회복에 일익을 담당하고 있다.

위 치	규 모	주 요 시 설	비 고
거창읍 가지리 348	○ 연건평 : 849㎡ (지하1층, 지상2층)	○ 사 무 실 ○ 예 접 실 ○ 예 식 장 ○ 회 의 실	

나. 복합문화단지 조성사업

지역의 문화예술 진흥과 문화 기반시설을 확충하기 위한 사업으로, 군민들에게 다양한 문화를 체험할 수 있는 공간을 제공하여 건전한 여가 생활을 유도하고, 지역 문화의 경쟁력 향상 및 문화예술 도시로서의 위상을 제고하기 위함.

(1) 위 치 : 거창군 거창읍 장팔리 문화시설지구 일원

(2) 사업기간 : 2004년 ~ 2010년

(3) 사 업 량

(가) 부지조성 : 12,382㎡

(나) 문화원사, 전통문화전수회관, 야외공연장 등 각종 부대시설

4. 종교단체 및 기타 현황

가. 종교단체 현황

[2007년 말 현재]

종교별	총 계	불 교	기독교	천주교	기 타
시설수	142개소	46	79	4	13
신도수	32,564명	15,882	6,835	688	9,159

나. 기타 현황

(1) 전 통 사 찰 : 4개소(송계사, 연수사, 고견사, 금봉암)

- (2) 공연장 : 1개소(거창문화센터)
- (3) 영화상영관 : 2개관(프리미어 고센)
- (4) 노래연습장 : 36개소
- (5) 게임제공업 : 20개소

(청소년게임제공업 4, 인터넷컴퓨터게임시설제공업 16)

5. 문화재의 보존관리

가. 문화재 현황

우리 거창은 선사시대부터 인간의 문화 활동이 활발하였던 지역이며, 고려와 조선시대를 거쳐 오늘에 이르기까지 아름다운 전통과 문화예술을 빛내온 고장이다.

군내 도처에 산재해 있는 각종 문화재가 이를 뒷받침해 주고 있으며, 역사의 기록이나 구전으로 전해 내려오는 전설과 유래 또한 다른 어느 지방보다 풍부하여 많은 문화유산을 문화재로 지정 관리하고 있다.

계	국 가 지 정						도 지 정						등록 문화재
	소개	보물	사적	명승	중요민속자료	천연기념물	소개	유형문화재	무형문화재	기념물	민속자료	문화재자료	
73	9	4	1	1	2	1	61	25	3	6	4	23	3

문화재명칭	소재지	종류	수량	소유자	지정일	관리단체	
국 가 지 정 문 화 재	양평리 석조여래입상	거창읍 양평리 479-1	보물 제377호	1구	국	63. 1.21	거창군
	상림리 석조관음입상	거창읍 상림리 696	보물 제378호	1구	국	63. 1.21	거창군
	가섭암지 마애삼존불상	위천면 상천리 산6-2	보물 제530호	1좌	국	71. 7. 7	거창군
	농산리 석불입상	북상면 농산리 산53	보물 제1436호	1구	국	05. 7. 7	거창군
	둔마리 벽화고분	남하면 둔마리 산289-2	사적 제239호	1기	국	74. 9. 5	거창군

문화재명칭	소재지	종류	수량	소유자	지정일	관리단체	
재	거창 수승대	위천면 황산리 890	명승 제53호	7396㎡	국	08. 12. 26	거창군
	정온선생생가	위천면 강천리 50-1	중요민속자료 제205호	7동	정완수	84.12.24	정완수
	정온가의 유품	거창읍 김천리 216-5 거창박물관	중요민속자료 제218호	41점	정완수	87.11.23	거창군
	거창 당산리 당 송	위천면 당산리 331	천연기념물 제410호	1주	당송마을회	99. 4. 6	당송마을
도	갈계리 삼층석탑	북상면 갈계리 728-1	유형문화재 제77호	1기	거창군	74. 2.16	거창군
	갈천선생문집 책판 및 첨모당 선생문집 책판 (임훈, 임운)	북상면 갈계리 1167	유형문화재 제168호	177판	임영익	79.12.19	임영익
정	춘당집책판 및 춘정집 책판 (변중량, 변계량)	가조면 사병리 1119	유형문화재 제169호	117판	변용희	79.12.19	변용희
	문	거창향교	거창읍 가지리 348	유형문화재 제230호	8동	거창향교재단	83. 8. 6
화		대전선생 실기책판 및 교지	거창읍 김천리 216-5 거창 박물관	유형문화재 제246호	목판89판 교지1점	거창군	85. 1.14
	재	교우문집책판	남하면 양항리 572	유형문화재 제260호	문집10권 책판 427판	파평윤씨문중	87. 5.19
고견사석불		가조면 수월리1	유형문화재 제263호	1기	고견사	88.12.23	고견사
재	대동여지도	거창읍 김천리 216-5 거창 박물관	유형문화재 제275호	1점	거창군	90. 1.16	거창군
	무릉리 정씨고가	남하면 무릉리 1136	유형문화재 제287호	5동	정성환	92.10.21	정성환
	갈천서당	북상면 갈계리 1073	유형문화재 제295호	2동	은진임씨종중	93.12.27	은진임씨종중
	모리재	북상면 농산리 673	유형문화재 제307호	4동	정완수	95. 5. 2	정완수

문화재명칭	소재지	종류	수량	소유자	지정일	관리단체	
도 지 정 문 화 재	송림사지 석조여래입상	거창읍 김천리 216-5 거창 박물관	유형문화재 제311호	1기	거창군	96. 3.11	거창군
	연재송병선 선생문집책판	주상면 연교리 341	유형문화재 제312호	1,942판	성암사	96. 3.11	성암사
	초계정씨 증가소장 고문서	거창읍 김천리 216-5 거창 박물관	유형문화재 제320호	26점	정완수	97.12.31	거창군
	정은선생 문집책판	거창읍 김천리 216-5 거창 박물관	유형문화재 제321호	299판	거창군	97.12.31	거창군
	강남사지 석조여래입상	위천면 상천리 725-2	유형문화재 제322호	1기	거창군	97.12.31	거창군
	감약사지부도	신원면 구사리 산12-1	유형문화재 제323호	1기	거창군	97.12.31	거창군
	농산리 입석음각선인상	고제면 농산리 750-2	유형문화재 제324호	1기	입석마을	97.12.31	입석 마을
	윤경남선생유품	거창읍 김천리 216-5 거창 박물관	유형문화재 제325호	16점	거창군	97.12.31	거창군
	윤경남선생생가	남하면 양항리 573-1	유형문화재 제326호	5동	윤원생	97.12.31	윤원생
	남평문씨증가소장 고문서	거창읍 김천리 216-5 거창 박물관	유형문화재 제343호	25점 6권19매	거창군	98.11.13	거창군
	만월당	북상면 농산리 314	유형문화재 제370호	2동	진양정씨 은열공 파종중	01.11.20	진양정씨 은열공 파종중
	심우사 목조 아미타여래좌상	거창읍 대동리 703	유형문화재 제375호	1기	심우사	02.8.14	심우사
	구연서원 관수루	위천면 황산리 769	유형문화재 제422호	1동	거창신씨 요수종중	05.1.13	거창신씨 요수종중
	요수정	위천면 황산리 766	유형문화재 제423호	1동	거창신씨 요수종중	05.1.13	거창신씨 요수종중
	거열성	거창읍 상림리 산45-1 외	기념물 제22호	1원	국	74.12.28	거창군
	개봉고분	거창읍 대동리 산 58-7외	기념물 제51호	5기	거창군	80.12.26	"
	내 오 리 지 석 묘	주상면 내오리 산 153	기념물 제65호	1기	"	83. 8.6	거창군

문화재명칭	소재지	종류	수량	소유자	지정일	관리단체	
도	무촌리 은행나무	남상면 무촌리 40-1	기념물 제124호	1주	연수사	93. 1. 8	연수사
	원천 느티나무	가조면 장기리 697	기념물 제197호	1주	원천마을	97.12.31	원천마을
	무촌리은행나무	남상면 무촌리 1344-38	기념물 제198호	1주	무촌마을	97.12.31	무촌마을
지	징 장	거창읍 정장리 100-1	무형문화재 제14호	보유자 1명	이용구	93. 1. 8	이용구
	거 창 삼베일소리	거창읍 송정리 230	무형문화재 제17호	보유자 3명	이말주 김복심 이수연	95. 5. 2	거 창 삼베일 보존회
정	거창 일소리	거창읍 송정리 230	무형문화재 제30호	보유자 2명	박종섭 박종석	04.10. 21	거 창 일소리 보존회
	갈 계 리 임씨고가	북상면 갈계리 1167	민속자료 제9호	6동	임영익	85. 1.14	임영익
문	황 산 리 신씨고가	위천면 황산리 487	민속자료 제17호	7동	조정희	94. 7. 4	조정희
	거거리성황단	주상면 거거리 1002-1	민속자료 제20호	1기	거기마을	97.12.31	거기 마을
화	당동당집	가조면 사병리 438	민속자료 제21호	1기	당동마을	97.12.31	당동 마을
	포총사	웅양면 노현리 187	문화재자료 제57호	1원	연안이씨 문중	83.8.6	연안이씨 문중
재	심소정	남하면 양항리 958	문화재자료 제58호	2동	파평윤씨 문중	83.8.6	파평윤씨 문중
	창총사	거창읍 대동리 142-3	문화재자료 제77호	3동	거창신씨 문중	83.8.6	거창신씨 문중
재	일원정	남상면 전척리 530	문화재자료 제78호	3동	선산김씨 문중	83.8.6	선산김씨 문중
	하성	웅양면 한기리 산6	문화재자료 제92호	1원	거창군	83.12.20	거창군
재	성기성	주상면 성기리 산5	문화재자료 제100호	1원	거창군	83.12.20	거창군
	동호리 이씨고가	웅양면 동호리 848	문화재자료 제122호	6동	이승원	85.1.14	이승원
재	김속자사당	남상면 대산리 356	문화재자료 제126호	2동	김원희	85.1.14	김원희
	삼우당	남하면 대야리 1456	문화재자료 제155호	2동	동래정씨 문중	85.11.14	동래정씨 문중

문화재명칭	소재지	종류	수량	소유자	지정일	관리단체	
도 지 정 문 화 재	고건사동증	가조면 수월리1	문화재자료 제170호	1점	고건사	88.12.23	고건사
	오례사	신원면 덕산리 1062	문화재자료 제191호	5동	김녕김씨 문중	92.10.21	김녕김씨 문중
	성암사	주상면 연교리 341	문화재자료 제231호	5동	이종옥	96.3.11	이종옥
	반구헌	위천면 강천리 51	문화재자료 제232호	2동	정준수	96.3.11	정준수
	원천정	가조면 장기리 778-1	문화재자료 제251호	3동	죽산전씨 원천공파 종중	97.12.31	죽산전씨 원천공파 종중
	서간소루	북상면 갈계리 1166	문화재자료 제252호	3동	은진임씨 종중	97.12.31	은진임씨 종중
	용암정	북상면 농산리 63	문화재자료 제253호	1동	은진임씨 종중	97.12.31	은진임씨 종중
	영빈서원	남하면 무릉리 1123	문화재자료 제305호	3동	동래정씨 영빈서원	01.11.20	동래정씨 영빈서원
	심우사 삼장보살탱	거창읍 대동리 703	문화재자료 제318호	1점	심우사	02.8.14	심우사
	모현정	가조면 도리 58	문화재자료 제346호	1,421㎡	흥해최씨 평촌공파 종중	04.3.18	흥해최씨 평촌공파 종중
	연안이씨 호구단자 및 준호구	거창읍 대동리 135	문화재자료 제365호	27매	이현귀	05.1.13	이현귀
	영은고택	웅양면 동호리 847	문화재자료 제371호	3동	이능화	05.3.31	이능화
	거창 양지리 인풍정	신원면 양지리 303-1,304	문화재자료 제413호	750㎡	신육성	06.11.2	신육성
	거창 갈계리 은진임씨 정려각	북상면 갈계리 1444-1	문화재자료 제434호	1동	은진임씨 대종회	08. 2. 5	은진임씨 대종회
등 록 문 화 재	경덕재	웅양면 한기리 34	등록문화재 제147호	3동	이상화	05.4.15	이상화
	정장리 최남식 가옥	거창읍 정장리 978-4	등록문화재 제203호	1동	최남식	05.9.14	최남식
	거창 황산마을 옛담장	위천면 황산리 488-2 외	등록문화재 제259호	24,588㎡	신흥범 외	06.6.19	신흥범 외

나 · 2008년도 문화재 보수사업

(1) 2008년도 국·도비 보조 문화재 사업

[단위 : 천원]

문화재명	위치	사업내용	사 업 비				
			계	국비	분권	도비	군비
계		개소	1,037,213	165,120	367,750	176,521	327,822
경덕재	웅양면 한기리 34	몸채긴단, 대문채 보수	134,400	67,200		23,520	43,680
황산마을 옛담장	위천면 황산리 488-2외 41필지	담장보수	96,000	48,000		16,800	31,200
둔마리벽 화고분	남하면 둔마리 산298-2	진입로 정비	19,200	13,440		2,016	3,744
정은선생 가옥	위천면 강천리 50-1	장독대 보수	24,685	17,280		2,592	4,813
당산리 당송	위천면 당산리 331	병충해방 재 및생육환 경조성	27,428	19,200		2,880	5,348
만월당		본채해체 보수	104,900		52,450	18,358	34,092
거열성	거창읍 상림리 산45-1일원	발굴	300,000		150,000	52,500	97,500
창총사	거창읍 대동리 142-3	양진루 보수	176,000		88,000	30,800	57,200
영은고택	웅양면 동호리 847	곳간채 보수	42,000		21,000	7,350	13,650
모리재	북상면 농산리 673	전기인입	30,000		15,000	5,250	9,750
심소정	남하면 양향리 958	화장실 개축	47,600		23,800	8,330	15,470
향교	거창읍 가지리 346	기록화	35,000		17,500	6,125	11,375

(2) 2008년도 향토문화유적 보수사업

[단위 : 천원]

번호	유적명	소재지	사업내용	사업비		
				계	군비지원	자부담
계	19개소			211,791	100,000	111,791
1	학남재	거창읍 학리 359	기와번와	15,600	6,000	9,600
2	추원재	거창읍 학리 156	담장보수	15,000	5,000	10,000
3	인민사	거창읍 가지리 566	기와번와	9,400	4,000	5,400
4	경모재	주상면 거거리 791-2	기와번와	8,650	5,000	3,650
5	계은재	고제면 개명리1838	본채 가칠	8,000	3,000	5,000
6	병암정	북상면 갈계리 갈계숲내	기와번와	10,175	6,000	4,175
7	함양재	위천면 황산리 765	담장보수	5,945	4,000	1,945
8	계모채	위천면 황산리 607	본채보수	8,500	4,000	4,500
9	학산재	마리면 고학리 1126	담장보수	10,000	6,000	4,000
10	이로재	마리면 말흘리 625-4	지붕보수	15,000	6,000	9,000
11	존목재	남상면 둔동리 1229	기와번와	15,010	5,000	10,010
12	이이정	남상면 춘전리 204	기와번와	14,200	5,000	9,200
13	입암정	남하면 대야리 1370	마루보수	5,307	3,000	2,307
14	일휴재	가조면 일부리 1-5	담장보수 등	9,900	5,000	4,900
15	낙원재	상림리 13-13	지붕보수 등	7,400	5,000	2,400
16	덕봉사	연교리 830	기둥보수 등	10,914	7,000	3,914
17	송저재	갈계리 1174	대문채 보수	14,200	7,000	7,200
18	동림재	말흘리 423	지붕보수	20,000	7,000	13,000
19	윤경남 사당	양항리 573-1	지붕보수 등	8,590	7,000	1,590

6. 거창박물관 현황

가. 박물관 기본현황

위 치	규 모	소장자료 현황(점)						
		계	토기류	자기류	석기류	금속류	민속품	기타
거창읍 김천리 216-5	· 대지 8,552㎡ · 본관 826㎡ · 별관 433㎡	1,300	270	324	18	70	598	20

- (1) 개 관 일 : 1988. 5. 20. 거창유물전시관
- (2) 박물관등록 : 1992. 12. 21.(제26호)
- (3) 별 관 개 관 : 1997. 4. 20.
- (4) 박물관문화학교 지정 : 1998. 3. 6.(제194호)

나. 주요사업 내용

- (1) 향토문화교실 운영 : '08. 5. 10 ~ 11. 20(6회, 100명)
- (2) 문화학교 운영 : '08. 9. 20 ~ 11. 30(문화유적지 탐방 - 수강 410명)
- (3) 리노베이션 사업 : '08. 6. 20 ~ '09. 3. 30(18억원)

7. 체육진흥

가. 체육시설의 확충

최근 급증하는 체육수요에 부응키 위한 체육활동의 기본시설인 운동장, 체육관, 생활체육공원을 조성함은 물론 생활권내에서 누구나 손쉽게 이용할 수 있는 간이운동시설과 체력단련 시설을 주민 접근이 용이한 둔치, 등산로, 약수터 등에 설치함으로써 주민들은 건강을 지키고 행복한 삶을 영위해 나가고 있다.

(1) 공공체육시설

시 설 명 (위 치)	부 지 (m ²)	건축물 연면적(m ²)	경기장 (m ²)	규 격	수용인원 (명)	설치 년도	사업비 (백만원)	비고
체육관 (거창읍 양평리)	6,612	2,991 (지하1층, 지상3층)	1,152	48m×24m×17m	1,000 (관람석 624석)	'93	1,634 · 국비 350 · 도비 300 · 군비 984	
군민생활 체육공원 (거창읍 양평리)	23,376			테니스장6면 게이트볼장2면 인라인 스케이트장1면 배구장(족구장)2면 배드민턴장2면		'05	2,500 국비 1,000 군비 1,500	
공도장 [아림정] (거창읍 양평리)	7,420	469	5,655	145m×4사대		'08	900 도비 300 군비 600	
골프 연습장 (거창읍 양평리)	3,971	300	3,300	10타석, 100m		'08	800 도비 200 군비 600	

(2) 하천변, 약수터 등에 설치된 생활체육시설

시 설 명	위 치	부 지 (m ²)	시 설 내 역	설치 년도	사업비 (백만원)	비고
위 천 천 고수부지 생활체육 공 원	거창교 ~ YMCA앞	10,000m ²	· 도로 및 광장 2,900m ² · 녹지시설 2,658m ² · 체육시설 4,442m ² - 게이트볼장 2면 - 족구장 2면 - 배드민턴장 2면 - 배구장 1면, 씨름장 1면	'94	200	
위천천 둔치생활 체육시설	거창읍 대평리, 대동리		· 체력단련시설 : 6종 17점	'01	9	
			· 체력단련시설 : 4종 5점	'08	10	
정수장옆 등산로 체육시설	거창읍 양평리 정수장옆		· 체력단련시설 : 2종 3점 · 부대편익시설 : 1종 6점	'01	5	

(3) 읍면 마을단위 생활체육시설

시 설 명	위 치	시 설 내 역	설치 연도	사업비 (백만원)	비고
거 창 읍 마을단위생활체육시설	거창읍 상림리 (죽전근린공원내)	· 간이운동시설 : 3종 3면 · 체력단련시설 : 3종 4점 · 부대편익시설 : 3종 9점	'98	33	
		· 게이트볼장 : 3면	'08	22	
	거창읍양평리 973-13	· 게이트볼장 : 1면	'08	15	
	거창읍 송정, 양평, 모곡, 중촌 마을	· 체력단련시설 : 10종	'08	18	
원 상 동 체육공원	거창읍 상림리 원상동	· 이동식농구대 : 1점 · 부대편익시설 : 1종 2점	'03	20	
주 상 면 마을단위생활체육시설	주상면 원대리 원대1구	· 간이운동시설 : 2종 2면 · 체력단련시설 : 7종 7점 · 부대편익시설 : 4종 9점	'99	21.8	
	주상면 도평리 도평	· 게이트볼장 : 1면 · 배드민턴장 : 2면 · 배구장 : 2면 · 족구장 : 1면	'06	50	
	주상면 도평리 체육공원	· 게이트볼장 : 2면	'06	10	
고 제 면 마을단위생활체육시설	고제면 농산리 원농산	· 게이트볼장 : 1면 · 파고라, 창고	'03	25	
웅 양 면 마을단위생활체육시설	웅양면 노현리 147-2	· 체력단련시설 : 4종 6점	'03	18.5	
	웅양면 신촌리 619-6	· 게이트볼장 : 1면	'08	14.8	
북 상 면 마을단위생활체육시설	북상면 농산리 (갈계숲 내)	· 간이운동시설 : 5종 11면	'93	40	
	북상면 농산리	· 게이트볼장 : 1면	'07	15	
위 천 면 마을단위생활체육시설	위천면 강천리 611-1	· 간이운동시설 : 2종 3면	'00	30	

마 리 면 마을단위생활체육시설	마리면 율리 (장풍숲지내)	· 간이운동시설 : 4종 4면 · 체력단련시설 : 4종 5점 · 부대편익시설 : 4종 12점	'96	26.6	
	마리면 말흘리 346-1	· 간이운동시설 : 1종 2면	'03	28	
	마리면 영승리 초동	· 게이트볼장 : 2면	'08	70	
	마리면 주암유원지	· 족구장 : 1면	'08	30	
남 상 면 마을단위생활체육시설	남상면 무촌리 (무촌회관앞)	· 간이운동시설 : 2종 2면 · 체력단련시설 : 7종 7점 · 부대편익시설 : 4종 9점	'98	26	
	남상면 대신리 (청림)	· 간이운동시설 : 1종 1면 · 체력단련시설 : 3종 3점 · 부대편익시설 : 1종 4점	'03	30	
		· 게이트볼장 : 1면	'07	20	
	남상초등학교	· 간이운동시설 : 2종 3면	'04	50	
남 하 면 마을단위생활체육시설	남하면 양향리 (심소정지내)	· 간이운동시설 : 2종 3면 · 체력단련시설 : 3종 8점	'95	40	
	남하면 지산마을	· 족구장 : 1면	'05	30	
	남하면 무릉리 남하초등학교지내	· 게이트볼장 : 1면	'08	20	
	남하면 지산리 지산복지회관	· 게이트볼장 : 1면	'07	32	
가 북 면 마을단위생활체육시설	가북면 용산리 (용산숲지내)	· 간이운동시설 : 4종 3면 · 체력단련시설 : 3종 5점 · 부대편익시설 : 4종 17점	'95	26.6	
	가북면 박암리 (박암)	· 간이운동시설:3종 3면	'03	50	
신 원 면 마을단위 생활 체육시설	신원면 신원초등학교	· 간이운동시설:2종 2면	'04	40	
	신원면 구사리 감악	· 게이트볼장 : 2면	'06	30	

가 조 면 마을단위생활 체육시설	가조면 마상리 노인회관	· 간이운동시설 : 3종 3면	'04	40	
	가조면 일부리 온천지구	· 간이운동시설 : 2종 2면	'08.	120	
	가조면 일부리 지내	· 게이트볼장 : 1면	'08	15	
	가조면 중마2구 소공원	· 체력단련시설 : 6종 8점	'08	15	

(4) 스포츠 파크 조성사업

기존 공설운동장이 건립한 지 20년이 지난 노후건축물로 사고위험이 상존하고 지반이 낮아 강우 시 배수가 원활하지 못하며, 주 5일 근무 확산 등으로 인한 군민의 스포츠 욕구 충족과 삶의 질 향상을 위하여 공설운동장 주변 일대를 웰빙형 스포츠메카로 조성중이다.

(가) 위 치 : 거창군 거창읍 양평리 공설운동장 일원

(나) 사업기간 : 2005년 ~ 2009년

(다) 사 업 량

- 부지조성 : 98,813m²
- 공설운동장 신축 : 지상 3층 연면적 9,708m²(관람석 11,000석)
- 보조경기장, 주차장, 족구장, 농구장, 주변공원화 등

나. 체육단체 적극 육성

(1) 거창군 체육회

1971년 3월 1일 설립된 거창군 체육회는 체육운동을 범군민 생활화와 학교체육 및 사회체육의 진흥으로 군위선양을 도모함을 목적으로 하고 있으며, '92년도 제31회 도민체전에서는 1부 5위 입상 및 입장상 수상, '93년도 제32회 대회에서는 화합상 수상, '94년도 제33회 대회에서는 종합 8위(군부 1위)입상, '95년도 제34회 대회에서는 종합 6위(군부1위), 입

장상 수상, '96년도 제35회 대회 종합 9위(군부1위), 인정상 수상, '98년도 제37회 대회 종합 8위(군부1위), '99년도 제38회 대회 종합 9위(군부1위), 2000년도 제39회 대회 종합우승, 2001년도 제40회 대회에서도 종합우승, 2002년 제41회 대회 종합준우승, 2003년 제42회 대회 종합우승, 2004년 제43회 대회 군부 종합우승, 2005년 제44회 대회 군부종합 3위, 2007년 제46회 대회 군부종합준우승, 2008년 제47회 대회 군부종합우승의 업적을 달성 체육 강군으로서의 자리를 계속 유지하고 있다.

(가) 체육회 임원 구성 현황

[단위 : 명]

계	고 문	회 장 단	이 사	사무국 감사	협회장 전무이사
106	14	8 (부회장 7)	37	4	43

(나) 체육회 가맹경기 협회 : 24개 협회

(2) 거창군 생활체육 협의회

서울올림픽 이후 생활체육에 대한 군민의 관심이 높아지고 생활체육 수요가 증대함에 따라 범군민 체육운동을 확산시키고 생활체육 동호인 활동을 체계적으로 지원, 육성할 목적으로 1991년 8월 10일 생활체육 협의회가 설립되었으며 생활체육 동호회조직 활성화를 위해 동호회조직 결성 유도 및 대회개최 권장 등 동호회클럽 육성지원으로 생활체육의 기틀을 다지고 있다.

(가) 생활체육 협의회 임원 구성 현황

[단위 : 명]

계	고 문	회 장 단	이 사	감 사	사무국요원
57명	6	7 (부회장 6)	41	2	1

(나) 생활체육 동호인 조직 현황

계		축 구		족 구		탁 구		볼 링		게이트볼		궁 도		댄 스 스포츠	
단체	회원수	단체	회원수	단체	회원수	단체	회원수	단체	회원수	단체	회원수	단체	회원수	단체	회원수
128	4,933	16	643	28	829	1	50	7	116	11	307	1	53	6	229

생활체조 (에어로빅)		테니스		등 산		배드민턴		건강 달리기		글라이딩		태 권 도		배 구	
단체	회원수	단체	회원수	단체	회원수	단체	회원수	단체	회원수	단체	회원수	단체	회원수	단체	회원수
3	202	8	185	15	863	5	229	3	92	1	24	8	566	1	50

농 구		스킨스쿠버		정 구		씨 림		위 천 면 생활체육회		인 라 인		택 견		보디빌딩	
단체	회원수	단체	회원수	단체	회원수	단체	회원수	단체	회원수	단체	회원수	단체	회원수	단체	회원수
1	80	1	28	1	17	1	17	1	70	1	100	1	20	1	23

그라운드 골프		파크골프	
단체	회원수	단체	회원수
4	100	2	40

다. 도민체육대회참가 등 각종 체육대회 참가 및 개최

도민체육대회 등 각종 도단위 체육대회에서 상위권에 입상함으로써 군민들에게는 기대와 희망을 심어 주었고 거창 체육의 우수성을 과시하는 가운데 군위를 선양하였다. 또한 종목별 각종 대회를 수시로 개최하여 우수선수 발굴 육성 및 상호간의 친목도모 및 우의를 증진하는 가운데 단합된 힘을 길러 강인한 거창을 건설할 수 있는 활력소가 되고 있다.

(1) 제47회 도민체육대회참가

- 개최지 :마산시
- 기간 : 2008. 5. 1~ 5. 4(4일간)
- 출전종목 및 선수단 : 육상 외 22개 종목 511명
- 참가성적 : 군부 종합우승

(2) 종목별 각종 대회 개최

대 회 명	기 간	장 소	참 가	주최(주관)
'08생활체육 어린이 축구 리그전	2008.1.25 ~26	거창초등학교	50	거창군 생활체육협의회
제2회 육상협회장배 마라톤대회	2008.3.1	생활체육공원	500	거창군 육상협회
제11회 축구연합회장기 축구대회	2008.3.22~23	대성중·고등학교	300	거창군축구연합회
제7회 생활체육 위천면 게이트볼 회장기 대회	2008.4.10	위천 게이트볼장	300	거창군 생활체육협의회
제30회 종별 및 제20회 협회장배 테니스대회	2008.4.12~13	생활체육공원	400	거창군 테니스협회
족구장 개장기념 족구대회	2008.4.27	주상족구장	200	거창군 생활체육협의회
제10회 족구연합회장기배 족구대회	2008.5.4	주상족구장	200	거창군 족구연합회
제4회 생활체육 연합회장배 테니스대회	2008.5.25	생활체육공원	200	거창군 테니스연합회
제36회 거창군 기관 및 직장배구대회	2008.6.21	실내체육관	400	거창군배구협회
제39회 거창군체육회장기 직장 및 사회단체 축구대회	2008.6.28~29	스포츠파크	400	거창군축구협회
제5회 거창군 배드민턴연합회장기 대회	2008.6.29	실내체육관	400	거창군 배드민턴연합회
제2회 신원면게이트볼회장기 대회	2008.7.9	신원 게이트볼장	300	거창군생활체육협의회
8개시군 공도대회	2008.9.26	거창 아림정	400	거창군 공도협회
제9회 거창군수배 테니스대회	2008.10.12	생활체육공원	300	거창군체육회
제22회 거창탁구협회장기대회	2008.10.26	실내체육관	300	거창군체육회
제5회 배구연합회장기 대회	2008.11.3	실내체육관	300	거창군 배구연합회
제4회 축구협회장기 축구대회	2008.11.8	스포츠파크	350	거창군 축구협회
제1회 거창군게이트볼 선수권대회	2008.11.25	생활체육공원	400	거창군 생활체육회의회
제13회 거창군 중·고생 농구대회	2008.11.22 ~ 23	실내체육관	150명	아림신문사
제10회 군민산행대회	2008.12.02	건계정일원	1,000명	거창군 등산연합회

라. 체육의 생활화 주민참여 스포츠교실 운영

군민 누구나가 생활체육을 즐기고 참여할 수 있는 기회 제공으로 체육에 대한 인식을 새롭게 하고 체육활동의 생활화 계기를 마련코자 계층별 스포츠 교실을 다음과 같이 운영하였다.

교실명	기 간	시 간	장 소	대 상	종 목	주 관	일평균 참여인원
생활체육 교실운영	연중	05:30~07:00	생활체육공원, 학교운동장	전군민	배드민턴 외 7개종목	거 창 군 생활체육협 의 회	일평균 60명
노인체육 대학운영	"	10:00~16:00	노인복지회관, 생활체육공원	60세이상 노인	건강한 노후생활교육 게이트볼, 등산, 당구 산행	노 인 회 거 창 군 지 회	일평균 10명
어 린 이 체능교실	"	평일 16:00~18:00 토·휴일 14:00~16:00	생활체육공원 체육관, 학교운동장	8세~13세 어린이	축구, 태권도 에어로빅	거 창 군 생활체육 협 의 회	일평균 10명
청 소 년 체력교실	"	토·휴일 15:00~17:00 방 학 10:00~12:00	생활체육공원 체육관, 학교운동장	14세~20세 청소년	축구, 배구, 게이트볼	거 창 군 생활체육 협 의 회	일평균 20명

제 2 절 관광행정

1. 가조온천관광지 개발

가. 개발의 필요성

- (1) 거창군은 경상남도 최북단에 위치하고 경상북도와 전라북도를 접하는 3도의 접경지로서 주변에 가야산, 덕유산, 지리산 국립공원을 비롯한 무주리조트, 해인사, 합천호, 농월정 등 유명 관광지가 산재해 있고, 영호남을 연결하는 88올림픽 고속도로가 관통하고 있어 자연경관이 수려한 거창지역을 방문하는 관광객은 해마다 늘어나고 있는 실정이며 수승대 관광지와 함께 관광지로 지정되어 자연자원의 보존을 위한 난개발 방지와 관광객의 편익을 위한 투자유치가 절실한 실정이다.
- (2) 이에 군에서는 관광객의 매력도와 유인력 등을 감안하여 온천을 자원으로 한 가조온천관광지 활성화의 필요성을 느끼고 본 지역을 관광휴양 지역으로 개발하기 위하여 관광지지정, 조성계획수립, 토지구획 정리사업 시행 등 제반절차를 이행하게 되었다.
- (3) 본 관광지는 88올림픽 고속도로 가조IC와 접하고 있어 영호남을 연결하는 각종 고속도로의 계획 등으로 관광객의 접근이 용이하고 주변에 산재한 국립공원과 관광명소를 연결하는 새로운 관광루트가 조성되어 국민들의 건전한 여가문화 보급과 서비스산업의 발달로 지역개발의 촉진은 물론 딸기, 복수박, 사과 등 지방 특산물의 판매공간 확대로 지역주민의 소득 증대에도 크게 기여할 것으로 기대된다.

나. 사업개요

(1) 현 황

위 치	면 적			온 천 수		사업기간
	개발면적	고시면적	온도	수 질	가채수량	
가조면 일부리일대	230,673㎡	1,009,640㎡	26.5℃	알카리성 단 순 천	5,590T/D →2,370T/D	'92~2008 (17년간)

(2) 소요사업비

구 분	사 업 내 역	사 업 비	비 고	
합 계	230,673㎡	128,740백만원		
공 공	소 계	3,530		
	설 계 용 역	1 식	기본 및 실시설계	
	하수처리시설	Q= 5,500T/D	3,230	
민 자	소 계	125,210		
	부지조성사업	230,673㎡	18,105	구획정리사업
	건축	숙박시설 54동 상가시설 38동 기타시설 6동	107,105	호텔, 콘도, 종합 위락센터, 온천욕장등

(3) 토지이용계획(시설물 배치계획)

시 설 명	면 적	주요시설 및 시설동수	비 고
합 계	230.673㎡		
공 공 시 설	52,106.4	관리사무소 및 집수장 1동, 주차장, 도로	
숙 박 시 설	64,125.8	관광호텔 1동, 콘도 1동, 여관 53동	
상 가 시 설	30,136.4	상가 38동	
운 동 및 오락시설	6,645.1	종합 위락센터 1동	
휴 양 문 화 시 설	18,603.5	온천욕장 2동, 공원	
기 타 시 설	59,056.4	하천, 녹지	

다. 추진상황

- '85년 온천발견이래 군에서는 가조온천을 개발하기 위하여 관광휴양 지역으로서의 국토이용계획변경, 관광지지정, 환경영향 평가협의, 관광

지조성계획승인, 기본 및 실시설계와 설계에 대한 건설기술 심의 등의 제반절차를 장기간에 걸쳐 이행하였다.

- (2) '94. 1. 1 국토이용 관리법의 개정 시행으로 개발에 따른 법규적용과 개발방법 결정을 위하여 온천개발 전문가를 초청 설명회를 개최하고, 관련법규의 검토와 타개발 사례지를 견학한 결과 부지조성 후 국·공유지 처리 지연과 환지 문제로 사업이 장기간 표류하고 있어, 부지조성 사업은 토지구획정리사업에 의하여 사업을 시행기로 결정하였다.
- (3) 토지구획정리사업에 의한 사업시행 시 국·공유지 처분이 용이하고 온천지구의 가장 큰 문제점인 환지문제도 법적근거로 민원의 소지가 적고, 가환지 후 시설물의 입주가 가능하여 관광지 개발을 촉진할 수 있다.
- (4) 이에 군과 조합에서는 사업시행 주체를 결정하여 최적의 방법으로 본 사업을 추진하기 위해 여러 경로를 통한 의견수렴, 군의회 보고, 온천개발 자문위원회 심의 등으로 사업 시행주체를 조합이 시행하기로 '94. 6. 28 최종 결정하여 토지구획정리사업법에 의한 조합설립 및 사업시행 인가를 받기 위해 서울소재 전문용역 회사에 용역을 의뢰하여 '94. 9. 13 인가청인 경남도에 신청, 14일간의 공람 공고를 거쳐 '94. 11. 24자로 사업시행 인가를 받았다.
- (5) 사업시행인가를 받은 조합에서는 이후 '95. 2. 19 부지조성사업 시공업자를 선정하고 '95. 3. 22 기공식을 가진 후 지장물 보상 및 시공측량을 완료하고 '95. 10. 2 부지조성 사업에 본격 착수하였으나 시공사의 부도 등으로 사업이 표류 총공정 38%에서 중단되고 2001. 1. 18 시공업체의 파산결정, 2001. 10. 18 기성사업비 정산안 승인이 이루어져 2001. 10. 19 (주)월산과 도급계약 체결 및 사업의 재개로 토지구획정리사업을 완공하였다.
- (6) 2004년 2,115㎡ 규모의 대형 온천욕장 및 상가 2동과 모텔 2동이 준공되어 영업 중에 있으며 가조온천의 활성화를 위하여 위탁시설지구

5,204m²에 군비 3억원을 투입하여 운동·위락시설을 설치 하였다.

라. 기대효과

- (1) 가조은천이 개발되면 사회 간접자본 확충과 서비스 산업의 발달로 상대적으로 낙후된 거창지역의 개발을 촉진하고 지역 특화산업의 연계발달로 지역경제의 활성화로 주민소득 증대에 크게 이바지 할 것으로 기대되며,
- (2) 주변에 산재한 역사 문화유적, 수려한 자연경관과 함께 내륙 관광의 새로운 명소로 부각, 영호남을 주도하는 온천 관광지로서 확실한 역할도 기대된다.

2. 거창 친환경 대중골프장 조성

가. 개발의 필요성

주변의 가조은천지구와 연계된 관광휴양기능을 활용하여 배후지역의 풍부한 관광자연환경·자원 등의 활성화에 주목한 거점지역으로서의 역할 부여로 다양하고 수준 높은 여가활동 욕구를 충족시키기 위해 미래지향적 레크레이션 개념을 도입하여 외유성골프를 예방하고 골프인구증가에 따른 수요 충족으로 골프의 대중화에 기여

나. 사업개요

- 사업명 : 거창 친환경 대중골프장 조성사업
- 위치 : 거창군 가조면 도리일원
- 규모 : 9홀규모(446,000m²정도)
- 사업비 : 21,000백만원(공단14,000 우리군7,000)
- 사업기간 : 2009. 01 ~ 2013. 12
- 사업시행 및 관리운영:국민체육진흥공단(일정기간 후 거창군으로 이양)

다. 추진상황

- '08. 12. 02 : 최종선정 및 협약체결(공단 ⇔ 거창군)
- '08. 12 ~ '09. 08 : 부지매입 협의
- '09. 04. 16 : 재정 투·융자심사 완료(경상남도)
- '09. 03 ~ '10. 08 : 부지매입, 각종 인·허가 절차이행, 실시설계 등
- '10. 09 ~ '13. 12 : 사업기간

라. 기대효과

- 인근 마을주민들의 고용 등을 통한 고용창출
 - 9홀 규모의 골프장 운영에 필요한 인원은 약 25명 가량으로, 그 중 지역 주민이 전문적인 교육과정 없이 고용할 수 있는 식당 및 일용직 부분은 약 15명 정도 고용예상
- 전문교육 프로그램 도입을 통한 직업교육의 장으로 활용
 - 골프관련 전문 인력 양성을 위한 프로그램 운영(코스관리, 그린관리)을 통해 직업교육의 장으로서 역할을 마련
- 재미교포 어학연수원과 연계한 관광·휴양시설의 인프라구축
- 대도시를 연결하는 88고속도로 확장과 군산 ~ 울산간 고속도로 계획으로 생활권의 광역화를 통한 전국최고의 알카리성 온천, 합천해인사, 무주리조트를 연결하는 풍부한 관광자원과 인프라구축

3. 수승대 관광지 개발 및 운영

가. 관광지 개발

(1) 개발의 필요성

○ 수승대는 경상남도의 최서북부에 위치하고 지리산, 덕유산, 가야산 등 3대 국립공원과 접경을 이루고 있으며, 그 사이에 펼쳐있는 소백산맥의 산악지역으로 산수가 수려하여 예로부터 많은 사람들이 찾아와 풍류를 즐겼으나, 적절한 관광객 수용 기반시설이 취약하여 그 잠재가치를 충분히 발휘하지 못하여 인근지역에서 몰려드는 관광객들에게 큰 불편을

주는 실정이었다.

○ 이에 국민휴식처로서의 역할을 수행할 수 있는 충분한 잠재력이 있다고 판단되어 1986년에 국민관광지로 지정·개발함으로써 점차 늘어나는 관광수요에 대처하고 국민들의 건전한 야외휴식 공간을 제공함은 물론 주민의 소득원을 확충하고 시설의 집단화로 환경오염의 최소화에 크게 기여할 것으로 기대, 개발하게 되었다.

(2) 사업개요

(가) 위 치 : 거창군 위천면 황산리, 강천리 일대

(나) 개발면적 : 235,479m²

(다) 개발관광지지정 : 1986. 8. 20 (교통부 공고 제30호)

(라) 관광지조성계획승인 : 1986. 10. 28 (교통부)(경남공고 제444호)

(마) 조성공사(2년 6개월) : 1987. 4~1989. 12

(바) 준공(개장) : 1990. 4. 21.

(사) 사계절 관광지로 활성화하기 위하여 다양한 관광시설 확충

- 썰매장 조성 - 물썰매장 : 1997. 6.
- 눈썰매장 : 1998. 1.
- 숙박시설 건립(여관 1동 : 민자) : 1997. 10.
- 수승대교(현수교) 가설 : 1998. 12. 23.
- 유선(보트)장 개장 : 2000. 10. 1

(아) 투자사업비 : 5,507백만원

(공공 : 국비1,222, 도비462, 군비2,104, 민자 1,719)

(3) 토지이용계획

「단위 : m²」

구 분	토지이용 계획면적	건 축 연면적	건축 동수	건축 층수	주 요 시 설
총 계	235,479	6,596	41		
공공시설	3,319	870	12	1	관리사무소, 매표소, 샤워장, 창고, 취사장, 공중화장실, 썰매장관리실 및 휴게소, 상수도, 오폐수처리장

구 분	토지이용 계획면적	건 축 연면적	건축 동수	건축 층수	주 요 시 설
숙박시설	1,090	2,160	1	5	여관 (객실36개)
상업시설	2,908	1,374	5	2	상가, 식당, 매점
운동시설	17,260	437	3	1	청소년모험놀이시설, 간이수영장, 사계절 썰매장, 유선(보트)장
휴게시설	15,950	1,755	19	2	다목적광장, 조경휴게지, 구연서원, 요수정, 원각사, 파고라, 야외공연장
기타시설	34,057	-	1		야영장, 주차장, 도로, 수승대교
녹 지	160,895	-	-		솔숲, 거북바위

(4) 시설현황

(가) 편익시설

주차장	취사장	야영장	간 이 수영장 유선장	화장실	휴게소	벤 치	음수대	썰매장 휴게실	샤워장
11,202㎡ 대형 27면 소형 258면	1동 (50㎡)	2,780㎡ (300동)	8,511㎡	6동	8개소 (파고라)	98개	6개소	1동 (195㎡)	1동 (33㎡)

(나) 기타시설

관 리 사무소	론롤 박스	휴지통	가로등	방송시설	오폐수 처리장	상수도 시 설	교 량	4계절 썰매장
1동 (99㎡)	2개소	54개	37개소	2개소 (스피커20개)	1개소 (폭기식)	1개소	2개소	폭 : 20m 길이:120m

나. 수승대 관광지 확장

(1) 개발의 필요성

주5일 근무제 확대 및 생활수준 향상과 다양한 관광·레저 활동 수요에 능동적으로 대응하고, 지역경제 활성화를 통한 군민소득 증대에 기여코자 수승대 상류지역을 매입하여 확장

(2) 사업개요

(가) 위 치 : 거창군 위천면 황산리 일원(수승대 상류지역)

(나) 사업기간 : 2003 ~2010

(다) 사 업 량 : 금회 확장계획 62,200㎡(기 지정 235,479㎡)

(라) 주요시설(계획)현황

구 분	숙박시설	다목적광장	야영장	테마파크	주차장	기타 녹지공간 등
면적(㎡)	2,224	6,694	2,360	13,216	4,312	33,394

(마) 사 업 비 :5,298백만원 정도 (단위 : 백만원)

구 분	계	기 확보	'08	'09	비 고
계	5,298	1,698	2,000	1,600	
국 비	1,300		500	800	
도 비	1,190		950	240	
군 비	2,808	1,698	550	560	

※ 토지이용계획 및 시설현황에 미 포함(2008년 현재 사업추진 중)

다. 관광지 운영

(1) 수승대 관광지는 가조온천개발과 더불어 무주리조트, 금원산 자연휴양림, 가야산·덕유산·지리산 국립공원과 연계되어 국민들의 좋은 휴식처로 각광을 받고 있으며, '97년도부터 사계절 썰매장 개장과 간이수영장을 이용한 유선(보트)장의 운영으로 관광 비수기인 겨울철에도 눈썰매장 이용객의 증가로 사계절 관광객이 끊이지 않는 관광지로 운영되고 있다.

(2) 연도별 관광객 변화추세

「단위 : 천명」

연 도 별	'96	'97	'98	'99	'00	'01	'02	'03	'04	'05	'06	'07	'08
관광객수	154	182	105	132	150	150	150	260	260	200	130	140	282

(3) 관람료 및 시설이용료 요금표

(가) 관람료

「단위 : 원」

구 분	어 른		청소년·군인		어 린 이	
	'04이전	'05이후	'04이전	'05이후	'04이전	'05이후
개 인	800	1,000	500	700	400	500
단 체	700	900	400	600	300	400

(나) 시설이용료

「단위 : 원」

구 분		당 일	체 류	
주차료	이 룬 차	'04이전	400	800
		'05이후	폐지	폐지
	경 차 (800cc이하)	'04이전	1,000	2,000
		'05이후	1,500	3,000
	승 용 차	'04이전	2,000	4,000
		'05이후	3,000	6,000
버 스 화 물	'04이전	4,000	8,000	
	'05이후	5,000	10,000	
야영료	소형천막 (일반텐트)	'04이전	2,000	1일 추가시 2,000
		'05이후	3,000	" 3,000
	대형천막 (차양시설)	'04이전	5,000	" 5,000
		'05이후	6,000	" 6,000

(다) 썰매장 이용료

「단위 : 원」

구 분	어 린 이	청소년·군인	어 른	비 고
개 인	4,000	5,000	6,000	
단 체	3,000	4,000	5,000	30인 이상

(라) 유선(보트)장 이용료

「단위 : 원」

구 분	오리 배(4인승)	노 보트(2인승)	비 고
이용요금	4,000	3,000	30분 이내

(4) 썰매장 운영시간표

구 분	운 영 시 간	비 고
오 전	10:00~13:00 (3시간)	
중 식	13:00~14:00 (1시간)	시설점검 및 정비
오 후	14:00~17:00 (3시간)	

※ 여름철 물썰매장 : 야간운영(18:00~21:00)

(5) 관람료 및 시설이용료 징수현황

「단위 : 천원」

연도별 구분	'98	'99	'00	'01	'02	'03	'04	'05	'06	'07	'08
계	183,663	214,663	248,530	219,453	184,543	129,080	181,474	203,778	209,924	186,401	207,267
관람료	47,373	55,437	61,486	61,823	49,039	42,630	49,542	58,034	61,881	60,997	69,921
주차료	40,042	47,434	55,192	53,620	44,671	37,213	48,478	70,262	70,623	62,869	71,516
야영장 이용료	7,524	6,734	9,424	8,319	5,442	6,607	5,858	7,641	68,571	8,402	9,735
썰매장 이용료	88,724	105,058	121,694	92,381	82,942	42,630	74,190	66,807	68,571	54,133	56,095
유선장 이용료			734	3,310	2,449	0	3,406	1,034	1,017	0	0

(6) 앞으로 수입 전망

주 5일 근무제 시행에 따른 다시 찾고, 머물고 싶은 관광휴양지 육성 운영을 목표로 성수기 주차난 해소를 위하여 주차장을 확충하였고, 사계절

썰매장과 간이수영장에 설치한 유선(보트)장의 내실운영 및 각종 시설물 점검 정비에 철저를 기하고 국제연극제 등을 통한 대외적인 홍보활동 전개 등으로 관광지가 활성화되어 점차 세입이 증가될 것으로 전망된다.

제 3 절 교육문화센터

1. 시설 현황

가. 운영 목적

우리 군민들에게 수준 높고, 질 좋은 공연과 전시를 보여 드릴 수 있도록 새로운 프로그램을 개발하고 편의시설 확충과 쾌적한 공연·전시장 환경조성 등 관람객들이 즐겁고 편안한 마음으로 공연과 전시회를 관람 할 수 있도록 하여 문화향유 기회제공에 최선을 다하고 있음.

나. 건립 연혁

- 1994. 10. 18 : 사업계획 수립
- 1994. 11. 20 : 건립 자문위원회 구성(33명)
- 1997. 12. 27 : 공사 착공
- 2001. 4. 10 : 공사 준공
- 2001. 6. 20 : 문화센터 개관

다. 시설 개요

- 위 치 : 경남 거창군 거창읍 김천리 216-5번지
- 대지 면적 : 6,351㎡
- 건축 연면적 : 4,153㎡(대공연장 관람석 규모 : 717석)
- 주요 시설
 - 지하층 : 오케스트라피트, 분장실, 오케스트라연습실, 전기실, 기계실 등
 - 지상1층 : 무대, 객석, 연기자대기실, 무대장치, 조명·음향제어실, 사무실, 휴게실, 전시실 등
 - 지상2층 : 객석, 영사실, 보관실, 무대기계실, 조명실, 전시실, 사무실 등
 - 지상3층 : 스피커 실, 천정 투광실, 사무실 등
 - 지붕(옥상)층 : 야외공연장, 대기실, 보관실, 국악아카데미 강의실 등
 - 기타 시설 : 승강기 2대, 주차장 등

2. 운영 현황

가. 문화예술 창달의 장으로 자리매김

2001. 6. 20 개관을 시작으로 적은 인력과 열악한 환경여건에도 불구하고 거창의 문화예술 저변확대를 위해 많은 군민들을 참여시키고자 공직자들의 헌신적인 노력과 창의적인 업무추진, 공격적 홍보 마케팅으로 개관 7년째인 2008년에는 100여회의 공연 · 전시회로 8만여 관람객을 유치하는 등 활발한 문예활동으로 군단위에서는 가장 많은 예술행사가 열리는 곳으로 자리 매김을 하고 있음.

나. 알차고 내실 있는 공연, 전시 유치 및 고객 중심의 시설 운영

전국 문예회관연합회 지원사업의 우수공연 유치와 인근의 문화예술회관과의 협조를 통하여 월 1회 이상 내실 있는 기획공연과 거창의 옛모습 사진전 및 「문화센터소장 작품 전시회」 등 분기 1회 이상 양질의 기획 전시를 통해 군민문화 수준향상을 도모하였으며 음향, 조명, 무대 시설 보완으로 관객 감흥 증대에도 크게 기여하고 있음.

【 문화센터의 공연 및 전시회 등 현황 】

(2008. 1. 1 ~ 12.31)

구 분	건 수(건)	출연진 및 행사진행요원(명)	관람객(명)
계	98	4,675	81,238
공 연	82	3,890	33,498
전 시	16	785	47,740

다. 문화센터 주요공연 및 전시회

일 자	장 소	관람 인원	공연 · 전시명	주 최
1.11	공연장	410	은하수어린이집 학예발표회	은하수어린이집
1.22	"	650	2008 신년음악회 “ 꿈과 희망을 열자”	거창군/ 마산시립교향악단
1.25	"	230	셋별 뿌띠 어린이집 재롱잔치	셋별뿌띠어린이집
1.26~2.24	전시장	1,047	세계회귀 곤충전시회	합천곤충농장 벅스프렌즈
1.26~3.31	도서관	6,300	거창의 옛 모습 사진전이동전시	거창군
2.1~5.20	문화 센터	26,000	거창화강석 조각품전시회(18점)	거창군
2.21	문화원	510	거창의 옛 모습 사진전이동전시	거창군/ 거창문화원
2.26	공연장	250	참샘웰빙 어린이집 학예발표회	참샘웰빙어린이집
3. 8	"	632	2008 신춘무용공연 “코리아 환타지”	거창군/국립극장
3.21~3.22	3.1 문화재	700	거창의 옛 모습 사진전이동전시	거창군/가조.가북 3.1정신발전위원회
4.17	공연장	367	연극 “굿바이정글“	거창군/극단입체
4.24	"	281	얼씨구나 용궁가자	DUBU기획사
4.29	"	690	대성아카데미 음악회	대성고등학교
5.1~5.30	전시장	3,227	경남중진원로작가 서양화12인 초대전(48점)	거창군
5. 3	공연장	480	거창군 한마음가요제 예선	거창YMCA
5.15	"	221	공명콘서트“놀자”	거창군/공명엔터테인
5.22	"	1,152	인형극 먹꿀이의 건강여행	거창군보건소
5.28	"	977	뮤지컬 ‘카르페디엠’	거창군/극단 현
5.31	"	220	필 음악학원 정기연주회	필 음악학원

일 자	장 소	관람 인원	공연 · 전시명	주 최
6.10	공연장	800	해군군악대 정기연주회	거창군/ 해군진해기지사령부
6.13~6.14	”	560	과학놀이 패 발표회	아림초등학교
6.14~6.25	전시장	460	거창민미협 미술 · 사진작품전시회	거창민미협
6.20	공연장	504	뮤지컬‘오디션’	거창군/오픈런컴
6.24	화요 무대	200	화요일예술무대 / 소리타래	거창군/ 문화원
7.4	공연장	580	거창한 신곡발표회	박 성호
7.4~7.5	전시장	420	여성주간/향토사랑사진전시회	거창여성단체협회
7.8	공연장	192	어린이뮤지컬‘피노키오’	DUBU기획사
7.10~7.11	”	2,542	성교육 인형극‘얼래리 폴래리’	거창성가족상담소
7.15	화요무 대	330	신호임의 춤 어울림	거창군/신호임
7.17	공연장	790	비보이와 함께하는 러블리가야금	거창군/숙명가야금
7.22	화요무 대	300	재즈와 한국무용(춤 사랑동아리)	거창군/혜성여중
8.7~8.8	공연장	1,310	제20회 거창국제연극제 어린이 뮤지컬 명랑토끼 만만세	거창국제연극제 극단 성시어터리
8.19	화요무 대	300	한여름 밤의 연주회	거창군/예인밴드
8.25~8.29	전시장	650	최 길원 사진전시회	최 길원
8.26	화요무 대	200	군민과 함께하는 남성중창단 음악회	거창군/남성중창단 아델포스
9.2	”	250	금원산 색소폰 메아리	거창군/금원산 색소폰사랑회

일자	장 소	관람 인원	공연 · 전시명	주 최
9.5~9.7	전시장	340	서각전시회	사)한국서각협회 거창지부(신흥식)
9.9	화요 무대	200	민족의 혼	거창군/ 우리문화연구소
9.17	공연장	557	국악 그 아름다운 우륵의 영혼	거창군/ 국악실내악단 아림
9.22~9.25	전시장	2,500	제39회 아림제 미협전시회	거창미협
9.23	화요무 대	300	그룹사운드 한들 가을 연주회	거창군/한들밴드
9.25	공연장	750	제39회 아림제 아림제 음악분과 청소년 음악회	아림제 음악분과
9.26	"	1,500	제39회 아림제 무용경연대회	아림제 무용분과
9.27	"	630	제39회 아림제 전국 국악경연대회	아림제 국악분과
9.26~10.5	전시장	1,300	제2회 민화와 단청 전시회	천 경선
9.28~11.1	" (1)	680	빛 사진 전시회	빛 사진연구소
"	" (2)	670	민미협 정기전시회	민미협회
9.30	화요무 대	280	가을에 만나는 통기타 노래	거창군/ 거창통기타동우회
10.6~10.7	공연장	250	제3회 거창전국대학연극제 정극 가거라 38선아	거창국제연극제집행위원회/ 대경대학교
10.8~10.9	"	100	제3회 거창전국대학연극제 뮤지컬 Skool Attack	거창국제연극제집행위원회/ 경남대학교
10.10~10.11	"	350	제3회 거창전국대학연극제 창작 뮤지컬 죽은 시인의 사회	거창국제연극제집행위원회/ 공주영성대학교
10.13~10.14	"	100	제3회 거창전국대학연극제 정극 에쿠우스	거창국제연극제집행위원회/ 서경대학교
10.15~10.16	"	200	제3회 거창전국대학연극제 정극 걱정만리	거창국제연극제집행위원회/ 극동대학교

일자	장 소	관람 인원	공연 · 전시명	주 최
10.17~10.18	"	300	제3회 거창전국대학연극제 창작 뮤지컬 사랑여행	거창국제연극제집행위원회/ 호남대학교
10.20~10.21	"	650	제3회 거창전국대학연극제 뮤지컬 카스펠	거창국제연극제집행위원회/ 서울 디지털문화예술대학교
10.15	야외 공연장	200	노벨어린이집 학예발표회	노벨어린이집
10.16	"	250	도농문화원간 교류행사	거창문화원
10.17	"	350	노벨어린이집 학예발표회	노벨어린이집
10.24	화요무 대	320	흙과 바람의 소리	거창군/ 오카리나 풍류
10.31	공연장	640	아시아 앤 아시아댄스 페스티벌	한국무용협회 거창지부
11.1	공연장	480	박수연 제자 피아노 발표회	박수현피아노학원
11.3	"	360	그리심합창단 정기연주회	그리심합창단
11.4~11.5	"	669	뮤지컬 신데렐라	DUBU기획
11.7	"	200	우종석음악학원 향상음악회	우종석음악학원
11.14	"	400	셋별초등학교 학예발표회	셋별초등학교
11.15	"	420	나라어린이집 재롱발표회	나라어린이집
11.17	"	200	어울림중창단 제3회정기연주회	어울림중창단
11.21	"	736	무용 비천상의 비밀	거창군/M&S무용 단
11.24	"	820	거창군민을 위한 농협과 함께하는 서울 팝스오케스트라 음악회	농협중앙회 거창군지부
11.25	"	850	제14회 거창합창제	사)아림제위원회

일자	장 소	관람 인원	공연 · 전시명	주 최
11.25~11.28	전시장	365	도자기전시회	셋별중학교
12.1~12.30	"	2,571	거창의 사계전시회	거창군
12.2	공연장	720	2008 교육활동성과 보고대회	거창교육청
12.4	"	212	국립극단 피고지고 피고지고	거창군/국립극장
12.6	"	480	아림유치원 학예발표회	아림유치원
12.7	"	500	뮤지컬 '빨간모자'	극단 어린왕자
12.8	"	339	뮤지컬 꼬마우체부 북극곰 뭉치	DUBU기획
12.9	"	380	거창여성합창단 정기연주회	거창여성합창단
12.12	"	736	2008 송년음악회 7080 Big Live	거창군/ 가수5외 스태프
12.13	"	490	거창군음악회 송년음악회	거창군음악협회
12.16	"	570	거창군청소년예술단 정기연주회	거창군청소년예술단
12.17	공연장	530	거창초등학교 관악부 창단연주회	거창초등학교
12.18	"	480	남성중창단 아델포스창단연주회	거창남성중창단 아델포스
12.19	"	650	거창대성고등학교 학예발표회	거창대성고등학교
12.20	"	420	거창유치원 학예발표회	거창유치원
12.22	"	370	뮤직프렌즈 정기연주회	뮤직프렌즈
12.23	"	100	국악협회거창지부 정기연주회 1음4타	국악협회거창지부
12.24	"	730	거창중학교 '솔숲제'	거창중학교
12.26	"	715	송년 혜성인의 밤	혜성여자중학교
12.27	"	350	작은 음악회	강 현경
12.29	"	710	대성 한마당	거창대성중학교

3. 거창군립한마음도서관

가. 운영 목적

21C 지식정보화 사회에서의 교육도시 거창의 위상에 걸 맞는 교육인프라 구축을 위해 건립된 거창군립한마음도서관은 지역주민들의 정서함양과 양질의 정보제공을 위한 폭 넓은 자료를 확보함으로써 지역주민과 함께하는 정보·문화·교육의 요람으로서의 기능을 다하고자 함

나. 연 혁

- 2001. 5. 16 : 도서관 신축부지위치 확정(상동 택지개발지구)
- 2003. 7. 11 : 도서관 기본설계 설명회 및 심의회 개최
- 2004. 4. 14 : 공사 착공
- 2005. 8. 31 : 도서관 명칭 결정(거창군립한마음도서관)
- 2005. 9. 2 : 전자도서관 시스템구축사업 계약 및 발주(LG CNS)
- 2005. 12. 17 : 공사 준공
- 2006. 2. 20 : 전자도서관 시스템구축사업 완료
- 2006. 3. 30 : 한마음도서관 개관

다. 시설개요

- 위 치 : 거창군 거창읍 상림리 774(책 읽는 공원 내)
- 대 지 : 1,538.5m²
- 건축연면적 : 2,406.28m² (지하1층/지상3층)
- 총사업비 : 6,540백만원(국비 1,100, 도비 2,300, 군비 3,140)
- 주요시설(면적단위:m²)
 - 지하1층 : 서고(86.9), 다목적실(86.9), 전기실, 기계실, 홀/EL/휴게실
 - 지상1층 : 어린이·모자자료실(141.8), 유아실(28.6), 정기간행물실(32.2), 디지털자료실(173.8), 노약자·장애인·점자자료실(23.9)
 - 지상2층 : 종합자료실(263.3), 행정실(94.4), 전산실(24.8), MDF실(12.3), 숙직실(12.1), 전시실(151.4)
 - 지상3층 : 시청각실(147.5), 컴퓨터교육실(51.7), 자유열람실(176.4), 준비실
 - 옥상층 : 물탱크, E·V기계실

라. 운영현황

○ 보유 장서 현황

(2008. 12. 31현재)

계	종합자료실	어린이·모자 자료실	점자자료실	디지털자료실
60,835	16,731	35,045	903	8,156

○ 회원가입 현황 : 18,137명 (남 : 5,696명, 여 : 12,441명)

○ 이용인원 현황

- 기간 : 2008. 1. 1 ~ 12. 31

- 이용 인원

계	종합자료실	어린이·모자 자료실	점자자료실	디지털 자료실	정기 간행물실
294,784명	103,422	125,685	145	57,843	7,689

○ 어린이·모자자료실 공간 확충

- 기간 : 3. 31 ~ 4. 30

- 사업비 : 35백만원

- 공사개요

· 어린이·모자자료실 확충 : 141.87㎡(현121.53㎡ ⇒ 증20.34㎡)

· 공간조정 : 노약자·장애인·점자자료실 → 유아실

1층 안내데스크 → 노약자·장애인·점자자료실

마. 행사현황

일 자	장 소	참석인원	행 사 명
1. 6 ~ 12. 27	어린이·모자자료실	1,054명	책 읽어주는 날
1. 26 ~ 3. 30	도서관 전시실	1,100	거창의 옛 모습 사진전
4. 1 ~ 5. 30	도서관 전시실	950	최다 대출도서 서평 전시회
4. 19	도서관 시청각실	300명	김병총 작가초청강연회
4. 26	도서관 행정실	6명	모범 다독자 선발 및 시상
6. 2 ~ 6. 30	도서관 전시실	450	추천도서 서평 전시회
9. 1 ~ 9. 30	도서관 전시실	650	독서의 달 추천도서 서평 전시회

일 자	장 소	참석인원	행 사 명
9. 1 ~ 9. 30	도서관 자료실	200명	권장도서 목록배부
9. 1 ~ 9. 30	도서관 3층 홀	430	혜손도서 전시회
9. 1 ~ 9. 30	도서관 자료실	311명	과월호 잡지 배부
9. 10 ~ 11. 30	도서관 홈페이지	72명	거창한 책 릴레이
9. 22 ~ 9. 30	도서관 1층 홀	750	문화강좌 수강생 작품전시회
11. 10 ~ 12. 30	도서관 전시실	650	추천도서 서평 전시회

바. 문화강좌 및 독서 동아리 운영

구 분	기 간	강 좌 명	수강인원
계		35강좌	1,052명
겨울방학특강	1. 2 ~ 1. 31	어린이 포토샵	15명
		원어민 강사와 함께하는 영어	15명
		쉽게 풀어보는 사자소학	40명
		교과통합 논술 NIE	43명
		자신만만 어린이스피치	43명
여름방학특강	7. 28 ~ 8. 22	NIE 논술	40명
		초등수학 가베	40명
		컴퓨터 도전!	16명
		경제야 놀자	40명
		나를 찾는 에니어그램	24명
		포토샵 맛보기	16명
상반기문화강좌	4. 1 ~ 6. 19	포토샵으로 블로그 꾸미기	15명
		주역	31명
		부자재테크	40명
		자녀독서지도	25명
하반기문화강좌	9. 1 ~ 11. 22	포토샵 도전	16명
		부자재테크	30명
		주역	40명
		북쟁이 책만들기	25명
		예쁜글씨 POP	40명

구 분	기 간	강 좌 명	수강인원
제1기 토요일업일특강	4. 12 ~ 5. 24	어린이 동화구연	40명
		유아 아이클레이	40명
		어린이 생활한자	21명
제2기 토요일업일특강	6. 14 ~ 7. 26	어린이 동화구연	30명
		점핑클레이	41명
		7급 생활한자	20명
제3기 토요일업일특강	8. 2 ~ 8. 23	어린이 동화구연	40명
		점핑클레이	40명
		7급 생활한자	40명
제4기 토요일업일특강	10. 11 ~ 11. 22	어린이 동화구연	30명
		아이클레이	40명
		6급 생활한자	26명
독서동아리	4. 1 ~ 12. 30	꿈나무 독서동아리	21명
		아름드리 독서 동아리	17명
		일반 독서동아리	12명

※ 3자녀 가족 수강교재비 지원 : 53명, 405천원

제 4절 거창사건 관리사업소

1. 거창사건 명예회복사업

가. 기본현황

(1) 사건개요

1951. 2. 9부터 2. 11사이에 육군 제11사단(사단장 준장 최덕신) 9연대(연대장 대령 오익경) 3대대(대대장 소령 한동석)의 병력이 「견벽청야」라는 작전명령 5호에 따라 신원면 덕산리 청연마을, 대현리 탄량골, 과정리 박산골에서 양민 719명을 집단 학살한 사건임.

(2) 사건현황

- 사건 발생
 - 제1차 : 1951. 2. 9 청연마을, 84명 학살
 - 제2차 : 1951. 2. 10 탄량골, 100명 학살
 - 제3차 : 1951. 2. 11 박산골, 517명 학살
 - 기타지역 : 연행도중 18명 학살
- 희생자수 : 719명(남 333, 여 386)
- 유골안치
 - 합동묘역 : 3기(517명을 남자, 여자, 어린이로 구분)
 - 개별묘역 : 202기(청연 84기, 탄량 100기, 기타 18기)

(3) 명예회복을 위한 노력

- 1951.03.29 : 국회 본회의에서 거창출신 국회의원 신중목씨에 의해 폭로 다음날인 3월 30일 국회합동조사단(김중순 위원장외 11명) 구성
- 1951.04.03 : 합동조사단 출동하였으나 경남계엄민사부장 대령 김중원에 의해 어린이 시체 유기암매장, 조사단 현장접근 방해, 작전명령 변조, 지역주민 및 치안관계자 함구령
- 1951.05.14 : 국회조사단 결의문 채택
- 1951.12.15 : 대구고등군법회의 거창양민학살사건 구형공판(9연대장 오익경 사형, 3대대장 한동석 사형, 소대장 이종대

징역 10년, 계엄민사부장 김종원 징역 7년 구형)

- 1951.12.16 : 대구고등군법회의 선고공판(오익경 무기, 한동석 징역 10년, 이종대 무죄, 김종원 징역 3년)
- 1954.04.05 : 박산골 희생자 유골 수습(남자, 여자, 어린이로 구분 지어 합동묘지 3기 성분)
- 1960.03.05 : 박산묘비건립 추진위원회 구성
- 1960.05.11 : 박산합동묘역 석물운반
- 1960.05.23 : 국회 진상 재조사 위원회 구성
- 1960.06.01 : 유족회 구성
- 1960.06.03 : 국회조사특위 희생자 숫자 확인(719명)
- 1960.11.18 : 박산합동묘역 위령비 제막식(비문 이은상 지음)
- 1961.05.18 : 유족회 간부 17명 반국가 단체 혐의로 구속
- 1961.06.25 : 경남지사 최갑중 박산합동묘지 개장명령서 하달(묘소를 파헤쳐 유골을 강제 배분, 위령비문을 정으로 지우고 위령비를 땅속에 묻음)
- 1962.09.24 : 유족회 간부 석방
- 1965.04.05 : 유족회 활동 재개
- 1967.08.20 : 박산 합동묘소 수습
- 1982.06.01 : 전두환 대통령에게 진정서 제출
- 1988.01.24 : 노태우 대통령에게 진정서 제출
- 1988.02.15 : 위령추진위원회 발족 및 가두행진, 박산위령비 파냄
- 1988.07.16 : 국회 청원 입법 요청(김동영 국회의원)
- 1988.11.07 : 3일간 국회의사당 상경 집회 및 김재순의장 면담
- 1988.12. : 정기국회 국방위원회에서 “거창사건 심사소위 구성”
- 1989.05.18 : 국회 국방위 청원심사 소위원회에서 거창사건 피해 보상에 관한 청원 심사
 - 1989.08.29 : 제1회 합동위령제(37년만에 청연 탄량 박산희생자 합동위령제)
- 1989.10.17 : 거창사건 관련자의 명예회복 및 배상에 관한 특별조치법안 발의(제13대 김동영, 정상용, 김홍만 의원 등 165명이 발의하였으나 1992.05.29 제13대 국회 임기만료로 자동 폐기됨)

- 1989.12.11 : 당정조정회의(민정당 정책조정실장, 내무부, 국방부 관계관 등 8명)
- 1990.09.28 : 관계부처 차관 회의에서 협의, 긍정검토(사과문 발표, 위령비 복원 및 합동위령탑 건립 등은 자체 추진 타당)
- 1991.07.18 : 거창군수 사건해결대책 지휘보고(분묘합법화, 위령비 복원, 위령탑 건립 등 63,000천원 지원 요망)
- 1993.04.30 : 거창사건관련 당정회의 결과 유사사건의 현대사 재조명의 선결과제로 161회 임시총회 상정보류(이강두, 강삼재 의원, 법무·내무·경제·국방부의 기획 관리 실장과 민자당 전문위원 2명 등 10명 참석)
- 1993.07.30 : 거창군수 지휘보고(특별조치법 제정과 정부차원의 방침설정 필요)
- 1994.08.09 : 거창군수 지휘보고(국가차원의 대처를 제외한 위령비 복원사업비 지원요청)
- 1995.11.30 : 거창사건관련자 명예회복에 관한 특별조치법 상정 (제177회 국회내무위원회 이강두 의원의 20인 발의)
- 1995.12.13 : 거창사건등관련법 국회내무위원회 유보
- 1995.12.16 : 거창사건희생자 유족 40여명 상경 국회앞에서 회기내 통과 요구
- 1995.12.18 : 거창사건관련법안이 거창사건 “등”으로 대폭 수정되어 국회내무위원회와 본회의 통과(전문 8조)
- 1996.01.05 : 거창사건등관련자의명예회복에관한특별조치법 공포 (법률 제5148호 전문 8조)
- 1996.04.06 : 거창사건등관련자의명예회복에관한특별조치법 시행령 공포 (대통령령 제14,970호)
- 1996.05.11 : 거창사건등관련자의명예회복에관한시행세칙 공포
- 1996.05.13~1996.07.04 : 거창사건등관련자의 신청서 접수
- 1996.07.05~1996.09.05 : 유족등록에 따른 1차 사실조사
- 1996.10.01~1996.12.06 : 유족등록에 따른 2차 사실조사
- 1997.06.05 : 사단법인 거창사건희생자 유족회 등록
- 2000.12.01 : 거창사건등 관련자의 명예회복에 관한 특별조치법 개정법률안 제출(의안 456호 이강두의원의 30명 발의)

- 2001.02.17 : 거창양민학살 희생자 위자료 및 유족위로금에 대한 손해배상청구 소송 원고 문병현외 5명, 피고 대한민국(법무부), 부산고등법원
- 2002.08.30 : 거창사건등 관련자의 명예회복에 관한 특별조치법 개정법률안 제출(의안 1692호 김성순의원외 19명)
- 2003.07.14 : 거창군의회 제101회 임시회 거창사건 특별법 개정 군의회 건의문 채택, 7월 18일 국회송부
- 2003.10.15 : 거창사건 특별법 정부개정 법률안 국회제출(누락자 171명 구제를 위함)
- 2004.03.02 : 거창사건 특별법 개정안 국회 본회의 통과 제245회 임시회(찬성 140, 반대 4, 기권 4)
- 2004.03.23 : 거창사건 특별법 개정안 정부(고건 대통령 권한대행 국무총리)유사사건으로 국가재정의 부담 등을 이유로 재의요구(거부권)
- 2004.03.23 : 군수, 군의회의장, 유족회장 공동 성명서 발표
- 2004.03.26 : 군수, 군의회의장, 유족회장 공동 건의문 발송 ⇒ 국회의장, 국무총리, 행정자치부장관
- 2004.04.12 : 거창사건희생자 유족 90명 행정자치부 항의방문
- 2004.04.23 : 군수, 군의회의장, 유족회장 공동 건의문 발송 ⇒ 각 정당
- 2004.04.27 : 경남시군의회의장단협의회 건의문 발송 ⇒ 국회의장, 정당대표
- 2004.05.07 : 손해배상청구소송 기각(이유=시효소멸, 부산고등법원)
- 2004.06.04 : 손해배상청구소송 대법원 상고
- 2004.09.17 : 거창사건등 관련자 명예회복에 관한 특별조치법 개정 법률안 발의(이강두 의원외 35인)
- 2005.01.31 : 거창사건관련자 배상등에 관한 특별조치법안 발의(우윤근 의원외 66인)
- 2005.12.05 : 거창사건등관련자의명예회복에관한 특별조치법개정 법률안(이강두의원 대표발의), 거창사건등관련자의명예회복에관한특별조치법 일부개정법률안(정부제출), 거창사건관련자의배상등에관한 특별조치법안(우윤근 의원) 제256회 국회(정기회) 행정자치위원회 상정·심사
- 2006.04.19 : 거창사건등관련자의명예회복에관한특별법 일부개정안

(이강두 의원 대표발의)(계속), 거창사건관련자의배상 등에 관한 특별조치법(우윤근의원 대표발의)(계속), 거창사건등관련자의명예회복에관한특별조치법개정안(정부)(계속) 제259회 국회(임시회) 제1차 법안심사소위원회 상정·심사

나. 명예회복 추진사항

(1) 특별법 제정에 따른 행사 및 진행사항

- 1998.09.17 제47주년 합동위령제 및 추모행사
 - 거창사건 추모 열린음악회 : '98.09.17 거창읍 강변둔치
 - 거창사건 합동위령제 : '98.09.18 박산묘역 1,000여명
- 1998.09.22 자치행정과에 거창사건담당 신설, 거창사건 희생자의 명예회복 및 위령사업 효율적 추진
- 2000.10.22 제49주년 합동위령제 및 위령사업 기공식
 - 일 시 : 2000.10.22(일) 10:00
 - 장 소 : 거창군 신원면 대현리 위령사업부지
 - 주 최 : 사단법인 거창사건희생자유족회
 - 주 관 : 거창군
 - 후 원 : 경상남도
- 제1회 거창사건 학술발표회
 - 일 시 : 2000.10.21(토) 14 : 00~18 : 00
 - 장 소 : 거창전문대학 대강당
 - 참석인원 : 350명
 - 내 용 : 학술 발표 및 약정 토론, 종합 토론
 - 주제발표
 - ① 김동춘 성공회대 교수 : 거창사건의 전개과정
 - ② 강정구 동 국 대 교수 : 전쟁과 양민 학살
 - ③ 심우성 민속학자(교수) : 거창사건추모제의 방향
 - ④ 약정토론 : 김운섭(유족회 총무), 조익현(대성중 교사), 윤구(아림신문 사장)
 - 주 최(주관) : 거창 역사 교사 모임 (회장 신용균)
 - 후 원 : 거창군, (사)거창사건희생자유족회

○ 제2회 거창사건 학술발표회

- 일 시 : 2001.11.15(목) 14:00~18:00
- 장 소 : 서울 프레스센터 20층 국제회의장, 150여명
- 주 최 : 서울대학교 법학연구소
- 행사 내용

▷ 주제 발표

- ① 거창양민학살과 한국전쟁기의 민간인 학살 문제의 조명
박명림(고려대 아세아문제연구소 연구교수)
- ② 거창사건등 관련자의 명예회복에 관한 특별조치법의 개정방향
한인섭(한인섭 서울대 법대 교수)

▷ 지정토론자 [사회: 안경환(서울대 법대교수)]

- 서중석(성균관대 교수, 사학과)
- 김순태(한국방송통신대 교수, 법학과)
- 김영택(한국역사기록연구원장, 전 동아일보기자)
- 민수호(산청.함양 양민사망자 유족회, 수석부회장)
- 곽후섭(전 서울시 부시장)
- 박준석(변호사)
- 이철수(거창사건유족회 고문)
- 이강두(국회의원)

▷ 주 관 : 거창군

▷ 후 원 : (사)거창사건희생자 유족회

○ 제3회 거창사건 학술발표회

- 일 시 : 2002.10.18 (금) 14:00~18:00
- 장 소 : 거창군문화센터, 500여명
- 주 최 : 서울대학교 법학연구소
- 행사 내용

▷ 주 제 : 거창사건의 정치적 법적 처리과정

▷ 지정토론자 : 연세대 박명림, 서울대 한인섭, 부산경성대 안철현,
부산대 김창옥 교수

- 주 관 : 거창군

- 후 원 : (사) 거창사건희생자유족회

○ 제4회 거창사건 학술발표회

- 일 시 : 2003.03.13(목) 14:00~18:00
- 장 소 : 국회의원회관 대회의실, 200여명
- 주 최 : 서울대학교 법학연구소
- 행사 내용
 - ▷ 주 제 : 거창사건특별법 개정시안마련
 - ▷ 지정토론자 : 연세대 박명림, 서울대 한인섭, 서울대 조국, 국방대학교 김한식, 민주사회 변호사 박갑주, 김용균 의원, 김성순 의원(서면), 이강두 의원, 김태호 군수
- 주 관 : 거창군
- 후 원 : (사) 거창사건희생자유족회

○ 박산골 희생자 합동 초혼 장례식

- 일 시 : 2004. 9. 6(월) 10:00
- 장 소 : 박산골 학살터, 박산묘역, 추모공원
- 참여인원 : 500여명
- 내 용 : 박산합동묘역에 합장된 희생자 517위의 넋을 상여에 실어 추모공원내 합동묘역으로 모셔오는 장례식으로 상여 운구 및 발인제, 노제, 평토제, 우제를 지냄

○ 위령사업 준공식 기념식

- 일 시 : 2004. 10. 8(금) 10:00
- 장 소 : 거창사건 추모공원 추모광장
- 참석인원 : 1,500여명(한화갑, 김영선 국회의원, 김태호 경남지사, 거창사건지원단장, 도단위 인사, 군단위 기관단체장, 유족, 유사사건대표, 거창군민, 신원면민 등)

○ 팸플렛 및 안내책자 우송

- 2004년 1회, 2005년 1회
- 현대사 연구단체 및 전국의 각 대학교, 전국 여행사, 군내 학교, 기관단체, 관광지 등

○ 제5회 거창사건 학술발표회

- 일 시 : 2004.11.19(금) 14:00~18:00
- 장 소 : 국회의원회관 소회의실, 160여명
- 주 최 : 서울대학교 법학연구소
- 행사 내용

▷ 주 제

- ① 거창사건배상에관한 특별법제정의 필요성과 대안검토 : 한인섭 서울대 교수
 - ② 거창사건 국가배상소송의 법리적 검토 : 임상혁 숭실대 교수
- ▷ 지정토론자 : 박명림 연세대 교수, 권대우 한양대 교수, 이경우 변호사
- 주 관 : 거창군
 - 후 원 : (사) 거창사건희생자 유족회

○ 거창사건 자료집 속편제작 및 증언 채록집 발간

- 용역명 : 2005년도 거창사건 연구(자료집·증언록·소책자 등)
- 용역 계약 체결 : 2005. 12. 20
- 연구 책임자 : 한인섭(서울대 법대 교수)
- 시책의 개요
 - 거창사건에 관한 각종기록을 찾아 정리한 후 책자로 발간하여 자료의 영구 보전과 유관부처, 정계, 학계, 유사사건단체 등에 배포하여 거창사건의 역울함을 널리 알림으로써 『거창사건 관련 자의 명예 회복에 관한 특별조치법 개정 혹은 제정』 과 『거창사건 손해배상청구소송』의 승소에 기여 하고자 함

○ 제6회 거창사건 학술발표회 개최

- 일 시 : 2006. 11. 22(수) 10:00~13:00
- 장 소 : 경남 창원시 컨벤션센터(3층301호)
- 참석인원 : 300여명
- 주 제 : 거창사건 새롭게 쓴다
- 주 체 : (사)거창사건희생자 유족회
- 주 관 : 서울대학교 법학연구소
- 후 원 : 경상남도, 거창군수

(2) 거창사건희생자합동위령사업

○ 사업개요

- 위치 : 거창군 신원면 과정리, 대현리, 덕산리 일원
- 사업기간 : 1998년~2004년(계속비 사업)
- 조성면적 : 162,425㎡ (약 162,423㎡)
 - 사업지구 ⇒ 137,603㎡
 - 보존지구 ⇒ 3개소 24,820㎡
- 주요 시설내용
 - 묘역 ⇒ 2개지구 10,823㎡
 - 역사교육관 ⇒ 1동 1,365㎡
 - 시청각실 ⇒ 138㎡(80석)
 - 전시실 ⇒ 439㎡
 - 위패봉안각 ⇒ 1동 324㎡
 - 안내소 ⇒ 1동 99㎡
 - 일주문 ⇒ 1동 36㎡
 - 화장실 ⇒ 1동 69㎡
 - 위령탑 (H = 18m) 및 부조벽 (L = 48m) 1식
 - 추모문 ⇒ 1동 92㎡
 - 휴게실 ⇒ 1동 118㎡
- 사업비 : 19,518백만원
- 사업비 : 19,738백만원

○ 연도별 투자

「단위 : 백만원」

구 분	총 액	'98~99	2000	2001	2002	2003	2004~05
계	20,528	3,200	4,470	5,180	2,468	3,964	1,246
국 비	20,198	3,200	4,140	5,180	2,468	3,964	1,246
지방비	330	용역비 및 부지매입비	330 (토목공사비)	구조물공사 및 건축공사	건축 공사비	조경 및 마무리	유지관리 및 보수

○ 추진사항

- 2000. 10. 7 시공 및 감리자 선정, 계속비 사업으로 계약
시공사 : 보성건설(주), 화성종합건설(주)
감리사 : (주)한국건설관리공사, (주)대진종합ENG건축사사무소
- 2000. 10. 22 '기공식'
- 2000. 10. 23 1차공사 시행(토목·건축, 위령탑 및 부조벽)
- 2001. 08. 03 토목(조경)·건축(기계)공사 제1회 설계변경

- 2001. 08. 18 전면 책임감리용역 제1회 설계변경
- 2001. 11. 10 2차공사 시행 [토목(조경)·건축(기계) 및 부대공사]
- 2001. 11. 08 토목, 건축공사 제2회 설계변경
- 2001. 11. 10 2차전면책임감리용역 발주
기 간 : 2001. 11. 10~2002. 12. 17
사업량 : 전면 책임감리용역 1
사업비 : 323백만원
감리사 : (주) 한국건설관리공사, (주) 대진종합엔지니어링
- 2001. 11. 22 전기공사 시공사 선정 공사계약
기 간 : 2001. 11. 22~2003. 5. 21
사업량 : 보안등 98등, 건축전기, 방송설비 각 1식, 건축공사 전기 배선
사업비 : 414백만원(공사비 287백만원, 관급액 127백만원)
시공사 : (주) 중원전기
- 2001. 12. 28 상징조형물 1차분 준공
- 2002. 05. 10 토목, 건축공사 제3회 설계변경
- 2002. 05. 11 토목, 건축공사 1차분 준공
- 2002. 09. 16 토목, 건축공사 제4회 설계변경
- 2002. 11. 07 역사관 전시실 설치공사 계약 및 발주
- 2002. 12. 05 전면책임감리 용역 제2회 설계변경
- 2002. 12. 26 토목, 건축공사 제5회 설계변경
- 2003. 04. 28 전면책임감리 용역 제3회 설계변경
- 2003. 05. 11 토목, 건축공사 2차분 준공
- 2003. 05. 15 토목, 건축공사 제6회 설계변경
- 2003. 06. 30 상징조형물공사 준공
- 2003. 11. 30 공사기간 연장
- 2004. 04. 15 토목, 조경 3차 공사 준공(추모공원 완공)
- 2005. 04. 27 추모문 준공
- 역사관내 전시실 공사
 - 사업량 및 추진계획
순수전시면적 : 438.84m²
전시실 구조 : 주전시실, 시청각실, 유족회 사무실 및 관리사무실
 - 전시연출 구성요소

- 쇼세트, 전시장치물, 전시대, 쇼케이스, 전시조명
- 전시물(연출매체)부분 : 연출 모형류, 사료(기록물, 신문자료, 판결문, 사진류, 작전일지 등)영상물, 각종자료시스템, 기타전시물
- 설명패널부분 : 기록, 사진, 신문내용, 작전일지, 기타 사료 및 그래픽, 일러스트, 애니메이션 등으로 혼용하여 제작된 설명패널
- 기타 장식적 인테리어와 시스템 등
 - 사업비 : 1,040백만원(국비 : 710백만원, 지방비 330백만원)
 - 기 간 : 2002. 11. 10~2003. 11. 30
 - 시공사 : 한국전시공업협동조합
- 상징조형물 공사
 - 작품명 : 님이여 이제 천상에서 행복을 누리소서
 - 사업비 : 805백만원
 - 사업량 : 위령탑 높이 18m 부조 L=24m×H=2.4~2.0m×2개소
군상 2기(참회, 환희)
 - 작 가 : 강관욱
 - 기 간 : 2000. 12. 30~2003. 6. 30
- 전기(토목·건축) 공사
 - 공사명 : 거창사건 합동위령사업 전기공사
 - 사업비 : 414백만원
 - 사업량 : 보안등공사 98개소, 옥외방송설비공사, 건축전기공사 1식
 - 시공사 : (주)중원전설 대표 팽현만
 - 기 간 : 2001. 11. 22~2003. 11. 30

(3) 사망자 등록 및 호적등재업무

- 사망자 및 유족 결정('98. 2. 17 심의위원회 심의)

사망자수	접 수		결 정		비 고 (미결정 희생자)
	사망자	유족	사망자	유족	
719명	557명	963명	548명	785명	-미신고 : 162명(무후가) -불인정 : 9명(부적격)

○ 호적등재 현황

등재 대상자	등 재 가 능 자			비 고 (미등재자)
	소계	등재자	미등재자	
548명	424명	365명	59명	-유족없는 사망자 : 90명 -선순위 유족 사망자 : 22명

다. 합동위령제 및 추모식 개최

(1) 거창사건희생자 제54주기 합동위령제 및 추모식 개최

- 일 시 : 2005. 4. 11(월) 10:00~13:00
- 장 소 : 「거창사건추모공원」 위패봉안각, 참배광장(위령탑)
- 주 관 : 거창군/(사)거창사건희생자유족회
- 후 원 : 경상남도
- 참석인원 : 1,000여명(중앙인사 ,국회의원, 도인사, 군인사 주민 등)
- 행사내용
 - 제1부 합동위령제 : 유족회 주관/위패봉안각
 - 제2부 추 모 식 : 거창군 주관/참배광장

(2) 거창사건희생자 제55주기 합동위령제 및 추모식 개최

- 일 시 : 2006. 4. 18(화) 10:30~12:00
- 장 소 : 「거창사건추모공원」 위패봉안각, 참배광장(위령탑)
- 주 관 : 거창군/(사)거창사건희생자유족회
- 후 원 : 경상남도

(3) 거창사건희생자 제56주기 합동위령제 및 추모식 개최

- 일 시 : 2007. 4. 27(금) 10:30~12:00
- 장 소 : 「거창사건추모공원」 위패봉안각, 참배광장(위령탑)
- 주 관 : 거창군/(사)거창사건희생자유족회
- 후 원 : 경상남도,거창군수

(4) 거창사건희생자 제57주기 합동위령제 및 추모식 개최

- 일 시 : 2008. 4. 15(금) 10:30~12:00
- 장 소 : 「거창사건추모공원」 위패봉안각, 참배광장(위령탑)
- 주 관 : 거창군/(사)거창사건희생자유족회
- 후 원 : 경상남도,거창군수

라. 거창사건추모공원 관리

(1) 거창사건추모공원 설치

- 일 자 : 2003. 11. 17
- 정 원 : 12명(사무관 1, 6급 2, 7급 2, 8급 1, 9급 3, 기능 3)
- 내 용 : 역사교육관내 사무소 설치, 거창사건추모공원 관리 및 거창사건 명예회복사업 전담

(2) 희생자 묘지 안장

- 2004. 01. 08 이장비 산출을 위한 감정평가 의뢰 보상비 확정
- 희생자 묘지 이장 보상비 372백만원 지급
- 위령사업 지구로 묘지이장

(3) 희생터 묘역 기반시설 사업

- 사업기간 : 2007. 02. 01 ~ 09. 04
- 박산묘역 정자건립 및 부대시설 공사
 - 목조정자 1동(전통한식구조) : A=39.60m²
 - 부속 화장실(목조) 1동 : A=17.49m²
 - 사 업 비 : 297,300천원 (국 비)

(4) 청연묘역 제실건립 및 부대시설공사

- 목조제실 1동(전통한식구조) : A=50.49m²
- 부속 화장실(목조) 1동 : A=17.49m²
- 급수시설 및 가로등 1식
- 사 업 비 : 297,300천원 (국비)

(5) 추모공원내 휴게실 건립

- 사업기간 : 2007. 02. 01 ~ 08. 28
- 건축면적 : 118.8m²
- 건축형태 : 한식구조의 R·C조, 화장실 내재
- 사 업 비 : 220,000천원(국비 70,000 / 도비 150,000)

(6) 추모공원 일주문 신축공사

- 사업기간 : 2005. 09. 27 ~ 2006. 04. 14
- 사업규모 : A=84.0m², 통과높이 H=4.2m
RC조, 한식구조, 기와지붕, 모로단청, 전기시설 1식
- 사 업 비 : 258,370천원(국비)

(7) 추모공원 비탈법면 보강공사

- 사업기간 : 2008. 5. 6 ~ 2008. 10. 3
- 사업규모 : ICB육각 법면보호 블록 A=3,137m²
칼라무늬 콘크리트 포장 A=830m²
역T형 용역 L=53.5m, H=2~4m
- 사 업 비 : 400,000천원(국비)



제4장

제4장 산업경제

- 제1절 농정관리
- 제2절 농업지원
- 제3절 원예특작지원
- 제4절 농업기반시설확충
- 제5절 농촌생활환경개선사업
- 제6절 지역경제
- 제7절 산림행정

제 4 장 산 업 경 제

제 1 절 농정관리

1. 농업기술센터 연혁

- 1962. 4. 1. : 거창군농촌지도소 설치(편제 4개계 설치)
초대 손상만 소장 부임
- 1964. 1. . : 거창, 주상, 마리, 가조 지소 설치
- 1975. 1. : 12개 읍면지소 설치
- 1989. 4. : 12개 읍면지소 본소에 통합 12개계로 조정
- 1990. 1. 1. : 3과 신설(지도과, 사회개발과, 기술보급과)
- 1991. 4. : 12개 읍면농민상담소 설치
- 1991. 12. 11. : 사무실 신축준공(459㎡ 2층 슬라브)
중앙 332-2번지에서 신청사(거창읍 송정리 332-3번지,
대지 3,305㎡)로 이전
- 1992. 8. 18. : 3과 8계로 조정
- 1995. 1. 1. : 3과 9계로 조정(사회지도과, 기술보급과, 기술개발과)
- 1998. 9. 1. : 농업기술센터본관 신축준공(1,487㎡, 지하 1층, 지상 3층)
거창읍 송정리 332-3번지에서 현청사(거창읍 대평리
1359-19 (한들))로 이전
- 1998. 9. 19 : 조직개편 : 3과, 9계, 12상담소 ⇒ 2과, 8담당
(사회개발과, 기술보급과)
명칭변경 : 농촌지도소 ⇒ 농업기술센터

농촌지도소장 ⇒ 농업기술센터소장

읍·면농민상담소를 센터 농민상담 담당으로 이관

- 1999. 6. 10 : 지도사 읍면기동배치(12개 읍면) : 8명
- 2000. 7. 4 : 읍면별 영농담당지도사 배치 (12개 읍면, 12명)
- 2003. 7. 5 : 읍면별 영농상담소장 배치 (12개 읍면, 6명)
- 2003. 10. 1 : 명칭 변경
 - 과 명칭 변경 : 사회개발과 ⇒ 농업지원과
 - 계 명칭 변경 : 식량작물담당 ⇒ 환경농업담당,
농업연구담당 ⇒ 기술개발담당,
사과기술담당 ⇒ 과수기술담당,
원예축산담당 ⇒ 원예특작담당,
경영정보담당 ⇒ 경영축산담당
- 2005. 7. 1 : 농정과 기능적 통합, 2개과 8개 담당 ⇒ 3개과 13개 담당
 - 과 명칭 : 농정과, 농업지원과, 원예특작과
 - 담당명칭
 - 농정과 ⇒ 농정기획, 축산, 가축위생, 생활문화
 - 농업지원과 ⇒ 농업지원, 식량작물, 친환경농업, 교육인력,
 - 원예특작과 ⇒ 원예특작, 거창사과, 과수산업, 벤처농업, 유기농연구
- 2008. 2. 1 : 담당 신설
 - 농정과 ⇒ 농정기획, 축산, 가축위생, 유통지원, 생활문화
 - ※ 4개 → 5개 담당, 유통지원 신설
 - 원예특작과 ⇒ 원예특작, 거창사과, FTA대책, 농산물수출,
FTA대책, 농산물수출 신설
 - 농업지원 ⇒ 농업지원, 친환경농업, 식량작물, 농기계관리담당,
농기계관리 담당 신설

2. 농업기술센터 기구 및 인력현황

가. 기 구

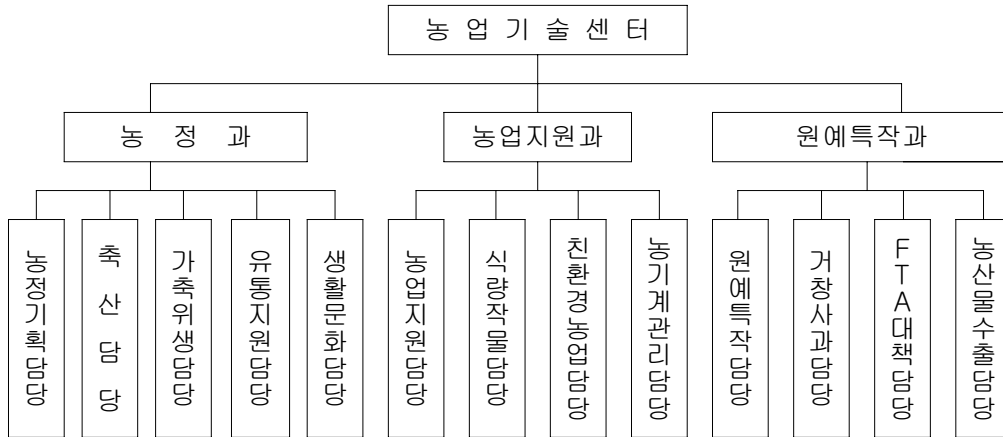

나. 인 력(정원표)

직급별 직렬별	직급별										지도관	연구·지도사
	합계	4급	4~5급	5급	6급	7급	8급	9급	10급			
	57			2	5	11	5	3	2	2	27	

※ 현 원

구분	계	지도관	사무관	지도사 연구사	행정	농업직	수의직	기계직	기능직	전산직	시설직
현원	57	2	2	27	2	15	1	1	5	1	1

다. 시 설

본관	건물 2동		과학영농시설						재배포장	
	농기계 격납고	조작 배양실	유리 온실	광폭 하우스	3연동 하우스	육묘장 하우스 3동	단동하 우스 5동	저온저 장고	감자 포장	벼 병해충 예찰포
1,487㎡ 지하1층 지상3층	396㎡	132㎡	419㎡	562㎡	1,133㎡	991㎡	1,180㎡	26㎡	3,305㎡	3,444㎡

3. 농업인 삶의 질 향상

가. 농업인자녀 학자금 지원

경제적, 교육적 여건이 불리하고 도시에 비해 상대적으로 교육비 부담이 큰 농업인에 대하여 자녀 학자금을 지원하여 부담을 덜어주고자 고등학교 학생을 대상으로 학자금을 지원하고 있다.

◦ 2008년도 학자금 지원현황

(단위 : 명, 백만원)

지 원 학 생 수	지 원 금 액	비 고
534	394	

나. 농어업인 영유아 양육비 지원

농어촌의 과소화·노령화 추세에 대응하여 농어업인의 영농활동에 부담이 큰 영유아 양육에 대한 지원을 통해 농가 소득안정 및 농업생산성 제고에 기여하고, 젊은층의 농어촌거주 유도 및 농어촌 지역사회 활력유지를 위하여 6세 이하 및 미취학아동을 대상으로 양육비를 지원하고 있다.

◦ 2008년도 지원현황

(단위 : 명, 백만원)

구 분	지원영유아수	지 원 금 액	비 고
합 계	454	681	
시설이용아동	250	394	
시설미이용아동	204	287	

다. 여성농업인 농가도우미 지원

여성농업인이 출산으로 영농을 일시 중단하게 될 경우 농가도우미가 영농 및 가사를 대행함으로써 영농중단을 방지하고 모성보호를 통한 여성농업인의 삶의 질 향상을 위하여 출산 여성농업인에게 도우미를 지원하고 있다.

○ 2008년도 지원현황

(단위 : 명, 백만원)

지 원 농 가 수	지 원 금 액	비 고
69	110	

라. 거창군 농업발전기금조성 및 운영

농업인들의 부채경감과 영농자금조달 등을 위해 이차보전사업을 실시하여 자생력을 키우고, 지역특성에 맞는 농업소득사업 용자금을 지원하여 품질향상과 가격 경쟁력을 높이고자 2003년 농업발전기금 조례를 개정 매년 군비 10억원을 출연하고 2008년까지 84억원의 기금을 조성하여 농업인에게 매년 용자금에 대한 이차보전금을 지원하고 있으며 2006년부터 농작물 재해보험료 지원을 하고 있음.

사업별 용자액은 시설자금 5천만원 이하, 운영자금 1천만원 이하로서 사업별 상환조건은 시설자금 3년거치 5년 균등분활상환, 운영자금 1년거치 3년 균등분활상환이고, 이자액은 농업인이 2%를 부담하고 나머지4.3%는 기금에서 지원보전하며, 2008년도에는 지원대상자 138명을 선정, 2,735백만원을 지원 결정하여 용자하였으며, 2008년도 이차보전금 지원은 상반기에 361명 67백만원 하반기 322명에 72백만원을 지원하고 농작물 재해보험료 490명 110백만원을 지원 하였다.

마. 녹색농촌체험마을 조성

(1) 목적

친환경 농업, 자연경관, 전통문화 등 부존자원을 활용하여 농업의 부가가치를 증진시키고, 농가의소득 향상 및 농촌지역의 공동체를 형성 · 복원

(2) 현황 및 추진실적

○ 녹색체험마을 4개소 (기존 1개소, 신규 3개소)

대 상	기간	내 용	사업비 (천원)
계			600,000

웅양면 동호 (솔향기 돌담마을)	2007~ 2008	○ 방문자센터 리모델링 1개동 ○ 한옥민박 2동 ○ 마을컨설팅 ○ 홍보, 체험집기 등	200,000
위천면 상천 (황금원송이)	2008	○ 방문자센터1개동, 민박2동 신축 ○ 마을컨설팅 ○ 홍보 입간판 제작	200,000
가조면 도리 (하늘비단)	2008	○ 방문자 센터 신축 ○ 한옥민박 2동 ○ 마을컨설팅, 홍보입간판 제작 ○ 체험마을 운영집기 구입	200,000

바. 농촌체험마을 사무장 지원

(1) 목적

마을단위 농산어촌체험관광사업의 원활한 추진 및 활성화 도모

(2) 현황 및 추진실적

대 상	채용인원	내 용	사업비 (천원)
북상면 월성	1명	○ 사무장 1명 12개월 근무 ○ 마을의 체험관광 활성화 기여	200,000

4. 효율적인 농지 관리

가. 농업진흥지역 용도구역별 · 지목별 면적

(단위 : ha)

행정 구역별	용도구역별	합 계	농 지					비농지
			소계	답	전	과수원	기타농지	
거창군	농업 진흥지역	5,367.9	5,008.4	4,115.7	215.8	147.9	629.0	359.5
	진흥구역	4,999.2	4,708.3	3,958.4	174.8	146.3	528.8	290.9
	보호구역	368.7	300.1	157.3	41.0	1.6	100.2	68.6

나. 농업진흥지역 지목별 증·감 현황

(단위 : ha)

행정 구역별	지목별	2007. 12월			2008. 12월			증 감			
		농업진흥 지역	진흥구역	보호구역	농업진흥 지역	진흥구역	보호구역	농업진흥 지역	진흥구역	보호구역	
거창군	계	6,226.1	5,010.1	1,216.0	5,367.9	4,999.2	368.7	-858.2	-10.9	-847.3	
	농 지	소계	5,663.0	4,772.9	940.1	5,008.4	4,708.3	300.1	-654.6	-64.6	-640.0
		답	4,354.8	3,971.0	383.8	4,115.7	3,958.4	157.3	-239.1	-12.6	-226.5
		전	495.8	175.3	320.5	215.8	174.8	41.0	-280.0	-0.5	-279.5
		과수원	151.2	46.3	104.9	47.9	46.3	1.6	-103.3	0.0	-103.3
		기타농지	661.2	530.3	130.9	629.0	528.8	100.2	-32.2	-1.5	-30.7
		비농지	563.1	287.2	275.9	359.5	290.9	68.6	-203.6	3.7	-207.3

다. 농지취득자격증명 발급 현황

(면적 : m²)

목적	구 분	합계			답		전		과수원	
		건수	필지	면적	필지	면적	필지	면적	필지	면적
합 계		2,520	3,337	3,834,059	1,891	2,211,775	1,224	1,241,773	222	380,51
농업경영		2,235	3,023	3,654,232	1,769	2,133,928	1,039	1,148,152	215	372,152
농지전용		21	22	25,387	7	7,418	13	11,874	2	6,095
실습지 등		24	22	12,864	4	2,685	16	9,669	2	510
주말체험영농		240	270	141,576	111	67,744	156	72,078	3	1,754

라. 용도지역별 농지전용 현황(허가, 신고, 협의)

구 분	계	도시지역	관리지역	농림지역	자연환경 보전지역
건 수	248	23	127	96	2
면적(m ²)	277,720	28,205	181,968	66,666	881

5. 축산업 경쟁력 강화

가. 거창 애우 명품화 추진

썩 먹인 한우고기 애우브랜드 사업은, 무한경쟁시대를 대비 차별화된 사양관리로 소비자 선호의 고급육을 생산·판매를 통해 고부가가치 실현으로 농가 소득증대와 우리군의 새로운 이미지 창출을 위하여 '00년 5월부터 '01년 8월(15개월간) 거창 썩먹인 한우고기 명품 용역개발을 완료하였으며, '02년 8월 46농가에서 1,613두에 대하여 썩사료 급여를 시작으로 현재 240농가에서 6,070두를 사양관리 프로그램에 의거 사육중에 있으며, 썩사료의 안정적 생산·공급을 위해 거창읍 학리에 섬유질 가공사료 제조공장(1일 60톤 가공)을 '04. 3월에 준공하여 가동중에 있다.

또한, 거창 애우 판매 및 홍보를 위하여 '04. 4월 거창축협에 전문판매점을 설치 운영 중에 있으며 앞으로 거창 애우 브랜드 명품화 추진과 홍보를 위해 썩 먹인 돼지고기 애도니 브랜드와 연계하여 전국 내방객들에게 위생적이고 안전한 고품질 브랜드육 공급으로 소비자의 신뢰도 제고를 위하여 관내브랜드 전문판매장을 08. 3월 설치하였고, 88고속도로변에 대형 야립 광고판을 설치, 홍보 비디오 제작, 포장재 공급, 홍보책자 등을 통하여 거창 애우 명품화를 위해 한우고기 품질 인증 획득으로 애우 브랜드육 공신력 확보와 축산물 브랜드전 등 각종 고급육 품평회에 참가등 애우의 우수성을 홍보하여, 전국의 명품으로 육성해 나가고 있다.

아울러 애우의 우수성을 전국적으로 알리고자 2009년 소비자가 선정한 대한민국 우수축산물브랜드 인증을 추진 중에 있으며, '09년 4월 애우 불고기 단지조성의 일환으로 마리면 진산일원 2곳에 애우 전문 판매점 개점식을 성황리에 마쳤다.

나. 한우산업 안정대책 추진

생우수입과 쇠고기 시장 전면개방에 따른 충격완화 및 한우생산 안정기반조성을 위하여 송아지생산 안정제 신규 가입 4,130두, 한우거세 3,500두

/350,000천원, 인공수정 10,831두/106,645천원, 거세시술비 3,301두/65,940천원, 한우등록 사업 13,796두/72,000천원, 고능력정액대 21,770두/54,425천원, 우수축 생산 802두/135,000천원, 혈통등록우 송아지 입식 1,801두/93,225천원을 지원하여 한우산업 생산기반 안정에 기여했다.

다. 조사료 생산

유희지 생산화 및 볏짚등 부존 조사료 자원의 적극 개발로 초식가축에 대한 양질의 조사료를 공급하고 경영비 절감과 품질 고급화로 경쟁력을 제고시키기 위하여 사료작물 1,121.4ha, 볏짚 곤포사일리지 10,192톤 및 볏짚 암모니아 288기 처리로 배합사료비를 절감하여 품질 고급화로 축산 소득향상에 크게 기여하였다.

라. 내수면 토속어 방류

우리군 고장 특성에 맞는 토속어류 방류로 내수면 자원 육성과 토속어종이 생식하는 아름다운 거창을 만들어 나가기 위해 지난 '99년도부터 매년 은어, 동자개 등 5종 1,472.8천미를 방류하여 왔으며, '08년에는 다슬기 350,000, 잉어40,000, 붕어20,000, 쏘가리4,650, 뱀장어2,000, 동자개 12,000, 메기35,000, 꺾지4,900미를 방류하였으며, 지속적으로 친환경 생태계 보전을 위해서 토속어류 방류를 확대 실시할 계획이다.

6. 축산기술 지도

가. 사육규모

(단위 : 두, 군)

축 종	한 우	젓 소	돼 지	염 소	사슴	닭	양 봉
사육규모	30,668	915	63,418	2,771	84	1,456,704	16,599

나. 축산 시범사업 추진

- 안정화 음원이용 양계 생산성 향상 시범 : 1개소
- 섬유질 배합사료 이용 고품질 축산물 생산 : 1개소
- 축산재해예방 원격 제어 시스템 설치 시범 : 2개소
- 산란계 농가 환기개선 생산성 향상 시범 : 1개소
- 젓소 발굽장애 예방 시범 : 3개소

7. 가축위생

가. 가축분뇨처리사업

가축분뇨의 방류로 인한 환경 및 수질오염을 예방하고, 축산농가에 대한 퇴·액비화 시설 지원으로 가축분뇨의 자원화를 통한 농지 재활용으로 쾌적한 환경을 제공함은 물론 농지의 지력을 증진시키는 시스템을 구축해 가고 있다.

(1) 가축분뇨처리시설 설치지원현황

계	기 설 치	2008년	비 고
700개소	663개소	37개소	

(2) 2008년 가축분뇨처리시설 설치현황

세부시설명	사업량	사 업 비(천원)				비 고
		계	보 조	응 자	자 담	
계	37	2,937,477	1,454,430	1,407,330	75,717	
단 독 시 설	31	330,977	137,330	137,330	56,317	
공 동 시 설	2	45,000	20,000	20,000	5,000	
공동자원화시설	1	2,500,000	1,250,000	1,250,000	-	
정착촌구조개선	1	8,000	6300	-	1,700	
액비저장조	2	53,500	40,800	-	12,700	

나. 가축방역사업

(1) 소 탄저·기종저 등 가축질병 예방주사

- 대상질병 : 소 탄저·기종저 등 15종
- 사업량 : 5,915,910두(수, 군)
- 사업비 : 105,765천원

(2) 소 브루셀라병 검사증명서 휴대제 추진

- 추진목적 : 소 브루셀라병 감염축 조기색출 및 발생시 신속한 살처분·도태
- 검진실적 : 19,439두(일체채혈 14,728두, 시장검진 4,711두)
- 사업비 : 103,474천원(가축방역사 시장검진 물량 제외)

(3) 『구제역방역특별대책상황실』 설치·운영

- 운영기간 : 2008. 3월 ~ 5월(3개월간)
- 근무시간 : 평일 09:00 ~ 20:00, 공휴일 10:00 ~ 17:00
- 설치장소 : 군청 농정과(읍면은 자체설치)
- 근무인원 : 상황실장 외 14명

(4) 『전국일제소독의날』 공동방제단 편성·운영

- 방제단 편성 : 56개단 146명
- 연간 운영 : 20회
- 운영비 지원 : 173,443천원(축발기금 81,700, 지방비 91,743)

(5) 구제역·조류인플루엔자 차단방역 소독약품 공급

- 제품종류 : 5종(샤크론, 버콘에스, 판킬, 하이캡, 팜세이프)
- 공급량 : 9,875kg(공동방제단 4,292 / 공동방제단 제외농가 5,583)
- 공급금액 : 179,641천원

(6) 『전국일제소독의날』 소독실시 지도·점검

- 점검반 : 13개 담당(현장 영농 책임담당별)
- 점검시기 : 소독의 날로부터 3일간
- 점검실적 : 20회 2,880호

(7) 축산농가 소독시설 설치 지원

- 지원대상 : 소, 돼지, 닭 등 축산농가
- 사업량 : 17개소
- 사업비 : 51,000천원(보조 25,500, 자담 25,500)

- 사업내용 : 농장 출입구 자동 차량소독기 설치 지원

(8) 돼지 소모성질환 지도 지원

- 지원대상 : PRRS, PMWS 등 만성소모성질환 발생농가
- 사업량 : 1개소
- 사업비 : 8,000천원(보조 5,600, 자담 2,400)
- 사업내용 : 질병, 사양 및 환기 전문가로 구성된 컨설팅 자문비용 지원

(9) 임상예찰활동 강화를 위한 예찰의무요원 편성 운영

- 예찰요원수 : 20명(읍·면 12, 공수의 8)
- 예찰 횟수 : 주 1회(매주 수요일)
- 예찰 실적 : 7,236호, 5,645,678두(수)

(10) 고병원성 조류인플루엔자 차단을 위한 검색통제소 운영

- 운영목적 : '08. 3. 29일 이후 고병원성 조류인플루엔자의 확대발병(전국11개 특별시·광역시·도, 19개 시·군·구에서 33건 발병)에 따라 우리군으로의 바이러스 유입 차단
- 운영기간 : 2008. 4. 3일 ~ 5. 30일(58일간)

운영기간	4. 3일 ~ 5. 14일 (42일)	5. 15일 ~ 5. 23일 (9일)	5. 24일 ~ 5. 30일 (7일)
개 소 수	3개소	6개소	4개소
운영위치	거창IC 하행선 가조IC 하행선 고제면 농산리	거창IC 상·하행선 가조IC 상·하행선 국도 37호선 고제면 국도 3호선 웅양면	거창IC 상·하행선 가조IC 상·하행선

- 운영실적 : 가축·분뇨·사료·축산물 수송차량 1,739대, 반입금지 조치 3대

다. 자연순환농업 활성화 사업

(1) 가축분뇨 퇴액비 시범포 운영

- 운영목적 : 가축분뇨 퇴·액비 시용에 의한 화학비료 감축, 작물생산성 향상 및 경제적 우수성 홍보
- 개 소 수 : 13개소(하기작물 11, 동기작물 2)
- 사업비 : 개소당 2,000천원

(2) 자연순환농업 활성화 지원사업

- 개 소 수 : 1개소
- 사업내용 : 가축분뇨 퇴·액비를 이용한 농산물 매취자금, 퇴·액비 제조에 필요한 원재료 구입비, 퇴비 등의 판매에 따른 외상미수금, 생산·유통관련 제비용 및 교육·홍보비
- 사 업 비 : 2,400백만원(융자)

8. 농촌생활개선 지도

가. 농촌건강장수마을 육성

(1) 현 황

마을명	기간	사업비 (천원)
2개소 (남하면 아주, 가북면 개금)	2006 ~ 2008 (3년간)	100,100 (보조 100,000, 자담 100)

(2) 추진실적

마을명	규모 및 내용	사업비 (천원)
남하면 아주	<ul style="list-style-type: none"> ○ 정자목 쉼터 편이시설 : 1개소 ○ 농산물 저온저장고 : 1개소 ○ 체력단련기구 : 6종 9기 ○ 마을회관 취사장 이전 정비 ○ 쉼터 물레방아 조성 	50,070천원 (보조 50,000, 자담 70)
가북면 개금	<ul style="list-style-type: none"> ○ 정자목 쉼터 연못 정비 : 1개소 ○ 농촌문화체험장 운동장 정비 : 1개소 ○ 농촌문화체험장 집기구입 : 20종 ○ 다용도실 설치 및 기구구입 : 23㎡, 2종 	50,030천원 (보조 50,000, 자담 30)

(3) 성 과

- 농촌노인의 건강하고 보람 있는 성공적인 노년생활 지원

나. 농업인 건강관리실 설치

(1) 현 황

마을명	시설규모	시 설 내 용	사업비(천원)
주상면 도동마을	37.8㎡	○ 피로회복운동기구(6종) ○ 체력단련실 ○ 찜질방 ○ 샤워, 탈의실	50,000 (보조 50,000)
위천면 무월마을	47.75㎡	○ 피로회복운동기구(7종) ○ 체력단련실 ○ 찜질방 ○ 샤워, 탈의실	50,000 (보조 50,000 자담 4,000)

(2) 성 과

- 농업인의 농작업 피로의 조기회복과 및 건강증진으로 활력있는 농촌마을 조성

다. 농촌노인생활지도마을 육성

(1) 현 황

사 업 명	지 역	사업량	사업비(천원)
건강관리기구구입	북상면 소정리 당산마을	2종	5,000(보조 5,000)

(2) 추진실적

- 안마기의자 2기
- 개인용 종합자극기 1기

(3) 성 과

- 농촌노인의 건강증진 및 활기찬 노후생활 영위
- 노인여가선용으로 농촌생활의 질 향상

라. 농촌여성창업지원사업

(1) 현 황

대 상	참여 인원	내 용	사업비 (천원)
가조면 마상리 양지담식품	2명	○ 장아찌, 절임식품 가공에 필 요한 사업장신축, 시설 지원	60,240 (보조 50,000, 자담 10,240)

(2) 추진실적

- 사업장 신축 : 66㎡(철골조립)
- 기기 : 농산물건조기외 3종 4기
- 포장디자인 개발 : 6도 2종

(3) 성 과

- 가공식품개발로 농산물 부가가치 향상 및 농가소득 증대 기여

마. 농촌여성소득원제 품품질 향상

(1) 현 황

대 상	참여 인원	내 용	사업비 (천원)
웅양면 군암리 웅양포도주	1명	○ 포도주 가공시설 및 포장 지원	36,092 (보조 30,000, 자담 6,792)

(2) 추진실적

- 포도주가공 시설 : 발효저장조외 9종 82기
- 포장재 제작 : 박스, 쇼핑백, 병

(3) 성 과

- 가공식품개발로 농산물 부가가치 향상 및 농가소득 증대 기여

바. 농작업환경개선 보조구 지원

(1) 현 황

대 상	참여 인원	내 용	사업비 (천원)
남상면 오계리	72명	○ 편이장비 개선 보급	53,786 (보조 45,000, 자담 3,786)

(2) 추진실적

- 편이장비 개선: 동력운반차(엔진형)외 3종 25기
- 마을민 교육 : 6회
- 편이장비 컨설팅 용역 : 1건

(3) 성 과

- 농작업 능률향상 및 농업인 건강증진에 기여

사. 농작업환경개선 시범마을 육성

(1) 현 황

대 상	참여 인원	내 용	사업비 (천원)
마리면 영승리 영승마을	30명	○ 노동부담 경감을 위한 농작업 보조구 및 피복장비 지원	12,010 (보조10,000 , 자담2,010)

(2) 추진실적

- 뱀씨파종기, 농작업허리보호대의 2종 118기

(3) 성 과

- 농작업 능률 향상 및 농부증 예방

아. 소비자농업교실 운영

(1) 현 황

대 상	횟수	내 용	사업비 (천원)
관내 주부	2회 (80명)	○ 소비자농업 체험 교육	2,500(보조 2,500)

(2) 추진실적

- 웅양면 군암리 송산마을 웅양포도주 : 포도가공식품(술, 즙, 식초)만들기 체험 교육, 40명
- 가조면 마상리 양지담식품 : 장아찌, 강정만들기 체험 교육, 40명

(3) 성 과

- 전통식품 소비 촉진으로 국민건강 증진에 기여

자. 향토음식 육성

(1) 현황 및 추진실적

구 분	내 용	사업비 (천원)
향토음식 메뉴개발	○ 향토음식 메뉴 개발 : 60종 - 최종메뉴 12종 선정 ○ 향토음식 메뉴 개발 전시 및 시식 - 50종 전시, 14종 시식 ○ 개발메뉴 전수 교육 : 2회	20,000(보조 20,000)
향토음식점 지원	○ 특색있는 향토음식점 지원 - 추어탕 전문점 4개소, 추어탕거리 정비	20,000(보조 20,000)
향토음식 홍보책자	○ 거창 향토음식메뉴 12선 책자 발간	5,000(보조 5,000)

(2) 성 과

- 향토 전문음식점 육성 지원을 통한 거창지역의 다양한 향토음식을 관광상품화로 음식 관광객의 유입을 통한 지역경제 활성화 기여
- 거창의 문화와 특색이 살아있는 향토음식 최종 메뉴 12종 개발

차. 생활개선회 육성

(1) 현황 및 추진실적

대 상	내 용	사업비(천원)
거창군 생활개선회	<ul style="list-style-type: none"> ○ 농산물 가공교육:3회 ○ 과제연구회활동:4개회 ○ 도서문고 운영:1개소 ○ 정보화능력향상교육:20명 ○ 읍면별 과제 활동:12회 ○ 환경보전활동:24회 ○ 도농교류활동:4회 ○ 회원자녀장학금지원:6명 ○ 혁신역량강화교육:1회 200명 ○ 사랑의고추장담아주기: 75명 112ℓ ○ 국제결혼이주여성멘토링결연및 지원활동 : 12명 	19,000 (보조 19,000)

○ 과제연구회 활동

연구회·동호회	인원(명)	내 용
우리음식연구회	32	폐백.이바지음식, 전통.향토음식 교육
전통규방공예	22	전통규방공예, 매듭, 천연염색교육
사과사랑	50	고품질사과생산 이론 및 현장교육
포도사랑	40	친환경포도재배 및 현장교육

(2) 성 과

- 농촌여성 사회활동 참여로 건전가정 육성 및 지역사회 발전 도모
- 지식정보사회에서 다양한 역할 확대에 따른 전문능력 배양

카. 여성농업인 교육

(1) 현황 및 추진실적

과 정 명	회수	인원 (명)	주요내용	사업비(천원)
총 계	22	504		23,004 (보조 23,004)
건강장수반	2	60	농부증 예방 기체조	
전통문화반	8	144	천연염색, 규방공예, 매듭	
향토·전통 요리반	4	60	향토, 혼례음식 전수교육	
지역농산물 가공반	4	120	지역특산품이용 가공	
이주여성교육	4	120	한국문화 및 생활요리 실습	

(2) 성 과

- 농업·농촌을 지켜갈 주도적인 농업주체인력으로 정착
- 여성농업인의 정보마인드 및 농업전문기술 향상
- 농촌여성 품목별 연구모임 운영으로 전문능력 향상

타. 농촌총각국제결혼지원

(1) 현 황

대 상	지 역	인원	사업비(천원)
농촌총각	거창군 일원	16명	96,000(보조 96,000)

(2) 추진실적

- 지원대상 : 농촌에 거주, 영농에 종사하고 있는 만 33세 이상 미혼남성 농업인
- 지원내용 : 농촌총각이 외국인 여성과 국제결혼 후 결혼소요비용의 일부를 지원
- 지원기준
 - 결혼소요비용 지원 : 1인당 6백만원
 - 결혼소요비용 내역 : 결혼식비용, 항공료, 맞선비용, 중매인수수료 등

(3) 성 과

- 농촌총각의 원만한 가정형성으로 농촌 정착의지를 높여 활기찬 농촌사회 조성

제 2 절 농업지원

1. 농업경영 정보화

가. 농업경영 컨설팅

(1) 농가경영 진단 현황

(단위 : 회)

작목별	2008년 진단	('99~07) 진단
사 과	21	241
포 도	15	116
시 설 딸 기	15	258
쌀	31	260
축 산	20	83
느 타 리 버 섯	-	47
고 랭 지 배 추	10	20
기 타	20	33
계	132	1,058

○ 성과

- 품목별 표준진단에 의한 자가진단(132농가)의 활성화
- 품목별 농업인연구회 병행 활동
- 생산기반과 시설, 생산기술, 판매, 경영기법 등 농업경영 전반에 걸친 농업경영 개선
- 농업경영개선을 통한 소득증대에 기여

(2) 농업경영 컨설팅

- 사업자 : 법인 1개소, 연구회 2개소, 개인 5명
- 사업비 : 개인 8,000천원(보조 70%, 자담 30%), 법인 10,000천원(보조 70%, 자담 30%), 연구회(보조 100%)
- 사업내용 : 전문컨설팅 업체를 통한 농업경영개선
(재배·생산 기술 및, 영농 애로사항 문제점 해결 등)

○ 계약체결 내역

품목 (경영 규모)	컨설팅 업체명	컨설팅지원농가(성명)		분야	계약액 (만원)	보조액 (만원)	계약 기간	컨 설 틈 내 용	경영 개선 목표
안 개 외 2종 (시설 하우스: 6,600㎡)	농경과원에 (http://www.dgt alagro.co.kr)	주소	가조면 기리 612	화훼	800	560	08.4.10 ~ 09.4.9	-토양관리 (저투입) -친환경자재 활용 -생리장해의 대책 -유통 및 홍보 강화	-토양생산성 향상 -비배관리기술 향상 -선별강화로 품질 신뢰 확립 -회계관리에 의한 경영개선
		성명 (ID)	김호수						
국 화 (시설 하우스: 10,000㎡)	농경과원에 (http://www.dgt alagro.co.kr)	주소	북상면 소정리 1331	화훼	800	560	08.4.10 ~ 09.4.9	-토양관리 (저투입) -친환경자재 활용 -생리장해의 대책 -유통 및 홍보 강화	-토양생산성 향상 -비배관리기술 향상 -선별강화로 품질 신뢰 확립 -회계관리에 의한 경영개선
		성명 (ID)	정연호						
국 화외 1종 (시설 하우스: 4,290㎡)	정우경영 (http://my.ne tian.com/~j wgroup)	주소	거창읍 학리 841	화훼	800	560	08.4.20 ~ 09.4.19	-수출준비 및 GAP 대책수립 -브랜드확정 및 고정거래 확보대책 수립	-재배 표준화 -적절한 자금조달 -고객만족 제품공 급
		성명 (ID)	황상득						
한 우 (축사: 1,300㎡)	정우경영 (http://my.ne tian.com/~j wgroup)	주소	거창읍 대평리1380	축산	800	560	08.4.20 ~ 09.4.19	-좋은 밀소선발 요령 지도 및 교육 -사료공급 방법 개선 지도 및 교육 -상표화 경영기록 자금관리 농업정보 활용 방법 지도 및 교육	-좋은밀소 선발 사육시설 개선 -경과 거창군 상표화에 적극 참여 -PC교육 및 지 도를 통한 장부 기록과 관리 -다양한 농업정 보 제공 및 활 용방법 향상
		성명 (ID)	유양재						
어 성 초 삼백 초 (공 장: 대 지 1,719 건 물 660㎡)	우리경영 (http://woorio k.com)	주소	위천면 상천리338-2	가공	1,000	700	08.6.1 ~ 09.5.31	-중장기발전을 위한 전략방안 수립 -정부지원활동 조 사하여 기록관리 -대외경쟁력 강 화를 위한 실천 방안 수립	-전략수립 -정부지원활동 기록 관리 향상(10%) -기술(경영)혁신형 기업에 준하는 기 업성장(10%)
		법인체명	세명 한방						
		성명 (ID)	권세환						
국 화 (시설 하우스: 5,000㎡)	농경과원에 (http://www.dgt alagro.co.kr)	주소	웅양면 산포리 580	화훼	800	560	08.7.15 ~ 09.7.14	-하우스 환경개선 및 재해요인 제거 -도매시장 상장 확대 및 홍보강화 -동사개화 유도 및 절화수명 연장제의 활용으로 상품성 향상	-토양분석에 의한 물리 화학성 및 생 물성 분석 -비배관리기술 확립 -수확 후 선별관리 및 시장 출하 -영양분지 조성 및 강화체계 장부 작성
		성명 (ID)	문성						
딸 기 (시 설 하우스 :6,616㎡)	세실ACE (http://www.sesi lipm.co.kr)	주소	주상면 거거리 771-7	원예 특작	500	500	08.4.15 ~ 08.12.31	- 농약사용절감 기술 지도 - 해충 및 천적 예찰 방법 교육 - 천적 적용기술 교육 - 천적사용 농산물 브랜 드 확립	- 천적 활용으로 인한 안전한 농산 물 이미지 증가 - 천적활용으로 농 자재비 감소 및 양 봉벌 채취율 증가 로 생산성 향상
		연구회 (대표자)	친환경딸기 연구회 (류지봉)						
약 초 (자 산 133 백 만원)	정우경영 (http://my.ne tian.com/~j wgroup)	주소	거창읍 상림리 27-7	원예 특작	500	500	08.5.1~ 08.12.31	- 약초기공 유통시설 설치 및 운영계획 지도 - 영농조합법인 설립 및 사업계획 수립 - 직육면체 구성 및 약초 재배특단지 조성	- 사업체 및 조직 구성과 AFC 기공 공장 준비 중 - 약초특단지 조 성을 위한 비전계 획 실행
		연구회 (대표자)	거창약초연구회 (황조연)						

나. 경영정보화 사업

(1) 목 적

- 디지털 경제시대에 대응하여 농산물 시장개척을 위한 정보화 기반조성
- 농가의 인터넷 비즈니스 정보기술력 조기배양으로 부가가치 제고 및 경영 효율 제고
- 정보 취약 지역의 정보화로 농업정보 활용능력 향상 및 농업경영 개선

(2) 2008 경영정보화 사업 실적

사 업 명	계 획	실 적	비 고
계			
정보화 선도자 방문교육	방문교육 410회 선도자 4명	방문교육 415회 선도자 4명	
농산물 소득조사	8작목/36농가	8작목/36농가	
농업인 고객관리 시스템	신규고객 등록 300명 정보 제공수 10,000건	신규고객 등록 250명 정보 제공수 8,000건	
농업기술센터 홈페이지 운영	연간 접속건수 10,000건 연간 Q&A 상담건수 30건	연간 접속건수 8,300건 연간 Q&A 상담건수 21건	

○ 농산물 소득조사 실적

작목	순수익(원)		소득(원)		부가가치(원)		순수익률 (%)		소득률(%)	
	'07	'08	'07	'08	'07	'08	'07	'08	'07	'08
콩	39,268	-	143,806	-	150,752	-	15.6	-	57	-
겉보리	-	31,936	-	145,305	-	172,647	-	8.1	-	36.8
봄감자	-	257,704	-	630,748	-	746,235	-	16.8	-	41.1
대마 (중실용)	29,922	-	158,057	-	177,363	-	9.6	-	50.9	-

오미자	1,349,100	1,342,336	2,081,647	1,869,424	2,300,357	2,103,610	47	47.8	72.5	66.6
고랭지 배추	383,987	254,725	869,021	544,824	1,027,819	710,569	29.7	23.7	67.3	50.6
수박 (반축성)	-	1,481,420	-	1,871,751	-	1,977,812	-	44.5	-	56.2
딸기 (축성)	6,446,582	4,866,337	9,069,469	7,283,659	10,663,887	8,208,659	35.9	34.5	50.5	51.7
사과	1,978,702	1,219,755	2,863,160	2,106,666	3,241,250	2,424,702	44.5	32.3	64.4	55.8
노지 포도	2,149,645	1,404,050	3,495,596	2,736,276	3,839,296	3,083,231	44	32	71.5	62.4

- 성과
 - 정보취약 지역의 정보화 보급으로 영농정보 활용능력 향상
 - 영농 애로사항 및 문제점을 온라인으로 신속 처리
 - 농산물 소득조사로 농업경영 진단 및 영농실태를 파악하고 경영개선으로 이어져 농가 소득증대에 기여
 - 실시간 영농 현장 모니터링 및 영농기술 정보 보급

2. 농촌정예인력 육성

가. 4-H회 육성

(1) 육성방향

- 4-H회원 : 9세~29세 까지의 재학생 및 농촌청소년으로 조직 육성
- 산업기능요원 후계농업인 육성
 - 농업·농촌기본법 제3조 제5조 및 동법시행령 제5조(병력법 제36조 및 제38조, 동법행 제81조)의 규정에 의거 산업기능요원 후계농업인으로 선정되어 병역특혜 혜택을 받은 후계 농업인에 대해서는 농업기술센터 자체 교육계획을 수립하여 산업기능 요원으로 편입된 자가 성공적으로 영농에 정착할 수 있도록 영농 기술교육과 정신교육을 실시하는 한편 의무종사 기간을 마는 전년도에 신규창업농 또는 영농후계자 자금을 신청하여 복무만료 당해 년도에 자금을 수령하여 농업인으로 정착하게 된다.

- 성공적인 영농정착을 위한 후계농업인은 의무종사기간 동안의 교육을 통하여 지원자금의 신청절차 및 사업집행, 농장경영 설계 및 진단요령 등 정책자금의 합리적 운용과 영농정책방향 등을 사전에 충분히 숙지하여 지역농업 발전을 주도토록 교육하고 자금 지원 후에도 수시로 경영연찬 기술교육 및 현지 지도를 통하여 새로운 영농기술을 보급하며, 경영실적이 우수하고 지역농업 발전에 기여한 후계농업인에 대해서는 우수농장 견학도 실시하고 있다.

- 전업농가 : 농어촌 발전 특별조치법 제3조에 의거 전업농가로 선정되어 사업기반확대 및 시설 현대화에 필요한 사업자금 (금융종합자금)을 지원 받은 자를 말하며 이들에 대해서는 지역농업 발전에 선도적인 역할을 하도록 작목별 전기술통계교육과 해외연수도 실시하고 있다.

(2) 교육사업 추진

- 4-H 회원 및 예비후계자의 등록 및 관리는 농업기술센터에서 담당하고 있고 농업인 후계자와 전업농가에 대한 선발 교육훈련, 자금지원, 사후관리 등은 행정기관에서 주관하고 농업기술센터, 농·축협, 농촌개발공사 등 유관기관이 분담해서 협력하고 있다.

(3) 추진실적

- 조직 및 회원수

구 분	계	영 농 4-H회				학 생 4-H회			
		소계	작목	읍면	기타	소계	학교	리동	기타
조직수	12	1	1			11	11		
회원수	357	23	23			334	334		
(%)	100%	(6%)				(94%)			

(4) 4-H 교육행사지도

- 청소년의 달 행사

1980년부터 청소년의 달 행사, 4-H 야영교육, 4-H 경진대회와 더불어 3대 교육 행사로 칭하며, 청소년의 달 행사의 일환으로 5도 5군 4-H회원 화합대회는 충남금산, 충북영동, 전북무주, 경북고령, 경남

거창군으로서 4-H회원 단합과 지역간 영농정보 교환 및 심신 단련을 통한 한마당 화합축제 추진

- 행사명 : 제18회 5도5군 4-H회원 화합대회
- 일 자 : 2008. 5. 23
- 장 소 : 충남 금산군 금산읍
- 참가인원 : 50명(4-H회원 및 지도자)
- 주요내용 : 장기자랑, 레이크레이션, 군별 농특산물 교환, 농심익히기 과제교육, 4-H영농사례 발표

○ 4-H회원 녹색체험행사

- 일 시 : 2008. 7. 17.
- 장 소 : 거창군 북상면 월성 녹색체험마을
- 참가인원 : 165명(영농회원 5명, 학생회원 150명, 지도자 및 지도교사 10명)
- 주요내용 : 농심함양 및 가치관 정립교육, 감자캐기 체험, 산촌마추적 놀이, 미꾸라지 잡기, 감자전 및 야채전 만들기 등

○ 제46회 경남 4-H경진대회

- 일 시 : 2008.10.10(금)
- 장 소 : 경남도 농업기술원 100주년 기념행사 특별무대
- 참가인원 : 21명(영농회원 및 학생회원 16명, 관계자 5명)
- 주요내용 : 전통문화경연대회(우리군 풍물패 참가-우수상 입상) 시상식(지방4-H경진대회, 경남4-H대상, 농촌지도자대회 시상)

○ 학습단체 육성(4-H본부)

거창군 4-H후원회와 4-H연맹을 통합 4-H본부로 개칭하여 회원수 23명, 기금 조성액 63백만원으로 학교4-H회원의 장학금 지급, 지도교사협의회 지원, 각종 교육행사비 지원 등 4-H활동의 재정적 지원 및 회원 사기진작, 건전한 4-H활동을 적극 돕고 있다

○ 4-H 운동의 성과

정보화시대를 선도하는 4-H회 육성 및 도농교류활동을 활성화하고 학교 4-H회원 기초영농 과제활동을 통해 새 농업기술의 선도

실천, 건전하고 진취적인 농촌후계세대의 육성은 물론 농촌생활개선 그리고 농민에게 의욕을 갖게 하는 의식의 변화 등을 통하여 건전한 사회풍토 조성에 큰 역할을 하였다.

나. 농업경영인 후계자 육성

영농의욕이 있는 젊은이들을 농촌에 정착시켜 영농에 전념할 수 있도록 '81년도에 농어민후계자 육성기금법이 제정됨에 따라 지금까지 총 1,039 명의 농업인후계자를 선정·지원하였으나 253명이 중도탈락하고 현재 786명이 농촌에 정착하여 영농에 종사하고 있다.

○ 후계농업인후계자 관리현황

선정 인원	부실 후계자 정리							전 출 입						현재 인원
								전 출			전 입			
	계	사망	신병	전업	이주	무단 이탈	기타	계	도 내	타 도	계	도 내	타 도	
1039	253	19	2	78	3	120	31				1	1		786

○ 2008년에는 11명을 선정하여 553백만원을 지원, 육성시켜 영농정착기반을 다져 나가고 있다.

다. 전업농 육성

지역농업을 주도할 전문화, 규모화, 현대화된 가족경영체를 확보하고 타 산업과의 소득균형을 이루며 일정수준의 농산물을 안정적으로 생산·공급하고 21세기 우리 농업발전의 주역으로 성장할 수 있는 유능한 인력을 선발하여 육성시키고 있다.

○ 전업농 육성 현황

(단위 : 명, 백만원)

선정 인원	사 업 별									
	경종	과수	원예	특작	관상수	낙농	한우	양돈	기타 축산	
52	2	17	20	5	1	1	4	2	-	

라. 농촌지도자 육성

(1) 조직 및 회원수

조직수	회원수		
	계	남	여
14	502	473	29

(2) 추진실적

- 군단위 시범과제포 4개소 18,340㎡에 감자,고구마, 해바라기를 재배하여 감자 15박스,고구마 60박스,해바라기유 50병을 독거노인에게 불우이웃돕기를 하는 등 지역 농업 발전의 주역으로서 선도적 역할을 추진하였으며, 읍면별 현장기술 연찬회를 추진하고 선진농업 지역 견학 등을 통하여 선진 기술을 도입하여 지역농업발전에 기여하였으며
- 지역 전문 후계농업 인력 확보를 위해 4-H회 교육 행사 지원은 물론 읍면 회장 등 임원이 과제지도자로 활동 지역사회의 선도적 역할을 담당하였음
- 농촌지도자 전국대회 참가를 통해 농업인과 소비자가 함께하는 행사 개최지역에서 “밥맛이 거창합니다” 쌀과 탐푸르트 최우수상을 받은 거창사과 등을 홍보하였음

3. 귀농세대 영농정착 안정화

가. 목 적

귀농을 희망하는 귀농세대에게 영농정착금 지원 및 빈집·농지 알선과 영농정착 기술교육 등으로 귀농에 필요한 종합정보를 제공 안정적 정착기반구축을 통한 인구증가에 기여코자 함.

나. 추진내용

- 추진근거 : 거창군 인구증가 지원조례(거창군조례 제1852호)에 의거 추진

- 귀농상담창구 운영 : 13개소 (농업기술센터1, 읍면사무소 12), 81명 상담
- 귀농세대 영농정착금 지원 : 100,000천원(20세대×5,000천원)
- 귀농세대 영농정착 안정화 현장지도 : 23회 연157명
- 귀농관련 홈페이지 운영 : 거창군 홈페이지 이용 귀농가이드 운영
- 귀농 모임체 결성 및 운영 : 거창 애농회 11명
- 귀농인을 위한 농업아카데미 영농교육 : 15회 연275명
- 귀농인 영농정착 안정화 교육 : 4회 연95명
- 거창 귀농학교 운영(고제면 봉계리) : 1학교, 18명

다. 귀농인 지원현황

(단위 : 천원)

내 용	인 원	금 액	비 고
계	1,687명	332,179	
영농정착금 지원	20명	100,091	· 5,000천원 이내/1세대
거창귀농학교 운영 지원	18명	15,700	· 15,700천원/1학교
빈집정비 지원금	19명	57,000	· 3,000천원 이내/단독주택 리모델링 세대
전입정착금	312명	59,500	· 100천원/2인세대 · 200천원/3인세대, · 300천원/4인세대
농촌총각 국제결혼 지원	10명	60,000	· 6,000천원/1가정
교육지원	568명	26,308	· 정착안정화 교육 : 4회 95명, · 귀농 아카데미 : 15회 275명 · 전입고등학생 학자금 지원 : 40명 · 전입대학생 장학금 지원 : 158명
귀농상담창구 운영 (13개소)	280명	2,000	· 상담 정보제공, 농지·주택 알선
기 타	460명	11,580	· 자동차번호판 변경비용 : 91명 · 쓰레기종량제 봉투지원 : 367명 · 조합원 가입비지원(복지기금) : 2명

라. 귀농관련 추진사업 및 우수사례 등

- 귀농세대 영농정착금 지원
 - 거창군 인구증가 지원조례(거창군조례 제1852호)제정 지원
 - 대 상 : 3년 이상 타 시·군·구에 주민등록을 두고 있다가 거창군 인구증가 지원조례 제정 후(2007. 8. 1 기준) 영농정착을 위해 전입한 세대로서 농지원부에 등재된 만60세 이하의 세대주
 - 2008년 지원실적 : 99,091천원 (20세대)
 - 사업내용 : 영농정착안정화에 필요한 농기계 및 농자재 지원
- 거창 귀농학교 운영
 - 사업근거 : 2007년 인구증가 시책 제안공모 결과(우수)에 의거 추진
 - 사업기간 : 2008년 7월 ~ 12월
 - 사업규모 : 1개 귀농학교, 귀농희망자 18명
 - 소요사업비 : 22,400천원(지원 15,700천원, 자부담 6,700천원)
 - 주요내용 : 귀농에 필요한 의식전환 및 영농체험을 통한 영농기술습득
- 귀농인을 위한 농업아카데미 및 정착안정화 교육 실시
 - 2008년 농업아카데미 : 15회/년, 275명/년, 외래초빙강사 8명
 - 영농정착 안정화 교육 : 4회/년, 95명/년, 외래강사 2명
- 귀농상담창구 설치운영
 - 귀농상담창구 설치수 : 13개소(농업기술센터1, 읍면12)
 - 전담 안내원 지정 운영 : 13명
 - 내용 : 귀농관련 상담 정보제공(농지 및 주택 알선, 자금지원 등)
- 귀농인 초청 간담회 개최
 - 개최횟수 및 인원 : 3회, 41명
 - 장소 : 면사무소 회의실
 - 내용 : 귀농정착안정화, 인구증가시책 안내, 귀농가족 소개, 애로사항 청취 등

마. 귀농에 따른 문제점 및 개선대책·건의사항

- 문제점
 - 귀농인의 성공적인 정착안정화 위한 농촌생활 및 영농에 대한 체험과 교육이 필요한 실정.
 - 농촌정착 여건 및 적응 프로그램이 부족

- 개선대책
 - 귀농체험 마을 및 귀농학교 운영 성공적인 영농정착 유도.
 - 귀농인 임시주거시설 설치 및 농촌정착 적응 프로그램 개발
- 건의사항
 - 연고가 없는 귀농세대에 대하여 기본생활에 필요한 지원필요
 - 귀농인을 위한 도차원의 종합적인 지원

바. 기대효과

- 귀농인 정착 안정화로 농가소득과 인구증가에 기여.
- 귀농인의 지원과 체계적인 관리로 정착의욕 고취
- 젊은 귀농인 유입을 통한 농촌 활성화 및 이주 지역에 대한 이미지 제고

4. 농업인 교육훈련

가. 목 적

지역특화품목 개발과 육성으로 농업의 경쟁력을 강화하고, 농업인의 품목별 전문기술 향상을 통한 수입 개방화 대응 및 농가소득 증대와 지역 농업 발전에 기여

나. 중점추진방향

- 중앙과 농업기술원 협력 사업으로 추진
- 품목별 소그룹 중심으로 수출, 벤처, 유통강좌 추진
- 농업인의 수요 및 기술수준에 따른 농업인 맞춤형 요청교육 추진
- 귀농인 및 신규농업인을 위한 기초 영농기술과정 추진
- 품목별 연구·지도직 전문가 및 권위 있는 강사 초빙 교육

다. 추진실적

과 정 별		계 획	실 적	비 율
계		4,190	3,059	73%
중 앙	○ 농산업활력화 기술교육	3	3	
도	○ 농업협력체 교육	85	85	

군	○ 친환경 새기술 실용화 교육	2100	2,037
	○ 농업아카데미 교육	300	275
	○ 품목별 맞춤형 요청 교육	1,392	517
	○ GAP 농업인 교육	240	65
	○ 귀농인 교육	70	77

5. 식량작물 생산

가. 여 건

- '85년도에 쌀을 36,176톤을 생산하여 유래없는 대풍을 기록한 후 '92년도까지는 평균 34,510톤을 생산하여 7년 연속 풍년농사를 이룩하였으나 '93년도에는 냉해 피해로 31%가 감소된 23,919톤으로 줄었으며 '94년도에는 여름가뭄을 극복하고 평년작보다 약간 높은 35,427톤의 생산을 가져왔으며 '97년도는 '85년이후 대풍을 기록, 10a당 491kg으로 30,314톤을 생산하였고 2000년도는 27년만의 기록적인 가뭄에도 민·관이 합심단결하여 가뭄을 극복, 10a당 494kg을 생산하여 경상남도 최고수량을 기록하였으며, 2001년도에는 태풍 및 자연재해가 한건도 발생하지 않는 해를 기록하면서 10a당 502kg으로 32,248톤을 생산하였으나 시중 쌀가격 하락으로 인하여 농업인의 소득은 줄어들 것으로 예상되었으나 논농업직접지불제사업 추진으로 653백만원 등 농가당 228,500원을 지원하여 실질적인 농가소득은 상승한 한해였으며 2002년도에는 태풍 루사 등 자연재해로 10a당 470kg으로 28,200톤을 생산함으로써 생산량이 감소하였고, 2003년도에는 태풍 매미 및 냉해피해도 10a당 440kg으로 감소되어 25.150M/T을 생산하였다. 2007년도에는 5,707에 벼를 재배하여 10a당 460kg으로 26,238톤의 쌀을 생산하였고, 2008년도에는 5,573ha를 재배하여 반당 547kg, 총생산31,087톤을 생산하여 사상최고의 풍작을 기록했다.
- 보리 생산은 '85년도 2,187ha에서 2008년 19ha로 감소되었다. 이는 국민의 식생활 구조개선과 농번기 노동력 집약, 타작물에 비하여 수

익성 저하 등으로 크게 감소추세에 있으며 2001년 이후에는 보리 또한 과잉생산이 우려되어 겨울철 푸른들가꾸기 사업으로 인하여 재배면적이 명맥을 유지하고 있는 추세임

- 두류는 '85년도 재배면적 1,467ha에서 2007년도 590ha로 재배면적이 60%가 감소하였으며 생산량도 1,780톤에서 840톤으로 줄어들고 있는데 이는 농촌 노동력 부족 및 외국산 도입으로 수익성이 저하되어 농가의 재배면적이 줄어들었으며, 금년에는 논에 콩 재배면적 확대 추진으로 다소 늘어날 것으로 전망된다.
- 서류는 '85년도 재배면적 707.6ha에서 현재 230ha로 67% 감소되었으며 특히 고구마, 감자는 식용 및 공업용으로 이용도가 극히 낮으며 감자는 식용작물 보다 채소작물로서 이용에 그치고 있다.
- 잡곡 역시 '82, '84년도에는 일시 증가추세를 보였으나 경제성이 낮아 3~4개 곡종만명맥을 유지하고 있다.

나. 작물별 생산현황

영농추진 목표를 고품질 농산물 생산으로 국제경쟁력 제고와 수급안정에 역점을 두고 소비자의 기호에 부응하는 고품질 농산물생산과 농토배 양으로 지력증진, 지역특성에 맞는 작목개발, 생력 기계화로 생산비절감, 기상재해를 사전에 대비하여 피해를 최소화하고 수확 조제의 철저로 품질향상을 기하도록 추진하였다.

○ 2008 식량작물 생산현황

작물명	생 산 실 적			비 고
	면 적(ha)	단 수	생산량(톤)	
계	6,732		37,695	
미 곡	5,573	547	41	
맥 류	19	216	843	
두 류	590	143	5,360	
서 류	230	2,330	364	
잡 곡	320	114		

다. 미곡생산

(1) 현 황

생 산 계 획			실 적			비 고
면 적	단 수	생산량	면 적	단 수	생산량	
ha 5,573	kg 470	톤 26,193	ha 5,573	kg 547	톤 31,087	

(2) 추진방향

- 소비자 기호에 맞는 고품질 쌀생산
- 기계화율 제고로 부족노동력 해소와 생산비 절감
- 병해충 정밀예찰과 적기방제
- 얼굴 있는 특산미 생산 : 적정건조, 청결가공, 물 맑은 거창쌀 자체상표 개발, 소포장, 완제품 상품생산

라. 전작물 생산

(1) 보리생산

○ 현 황

생 산 계 획			생 산 실 적			비 고
면 적	단 수	생산량	면 적	단 수	생산량	
19ha	216kg	43M/T	19ha	216kg	41M/T	

○ 기본시책방향

- '07년도부터 농가희망에 의한 계약재배 실시
(영농회장과 농협장간의 재배면적 계약체결)
- 식량작물 과잉생산으로 인한 재배면적 감소 유도(겉보리)
- 도시 소비자에게 고품질 건강식품 공급

(2) 기타 밭작물 생산

- 기타 밭작물은 타 작물에 비하여 상대적으로 수익성이 낮아 고소득 작물재배로 전환되어 가고 있는 추세이며 농촌인력이 고령화, 부녀화 되어 생산에 어려움이 있으며 우량종자 공급과 적기파종에 노력하고 있다.

마. 병해충 방제

농업인들의 농약에 대한 피해의식, 안전한 농산물 생산에 대한 사회적 욕구의 영향으로 방제작업을 줄이고, 적기병해충 방제로 쌀생산 감수의 방지를 통한 쌀생산 기반의 안정적 구축과 주요 병해충에 대한 공동방제를 유도 농촌 노동력 부족에 효율적으로 대처하였고, 종자에서 본답 까지 예방위주로 사전방제를 실시하여 예년보다 효율적인 방제가 추진 되었고 특히 본답후기 비래해충인 '흑명나방' 피해가 많았음.

○ 병해충 방제현황

「단위 : ha」

구 분	방제계획	방제실적	비 율(%)	비 고
계	17,230	14,720	85.4	
병	11,380	9,104	80	
총	5,850	5,616	86	

바. 토양개량제 공급

농경지를 개량하여 식량증산과 품질향상으로 농가소득 증대를 촉진하고 농경지의 환경보호와 작물에 대한 병해충, 냉해, 도복 등 재해를 예방하여 고품질 농산물 생산에 기여함

6. 양곡의 효율적 관리

가. 정부양곡 매입

(1) 하 곡

농촌인구의 도시집중 현상으로 노동인력 부족과 시설원예, 과수원 조성으로 매년 보리재배 면적이 감소되고 있으며 '86년까지는 하곡매입을 정부주관 하에 실시하였으나 '87년 이후는 농협 주관 하에 재배 면적과 수매물량을 농가와 사전 계약재배를 체결하여 농가 출하희망 전량을 매입하고 있으며 2008년도에는 419가마를 매입하여 13백만원의 농가소득을 올렸다.

○ 연도별 매입실적

「단위 : 가마.%」

연도별 곡종별	2005		2006		2007		2008	
	매입실적	전년 대비	매입실적	전년 대비	매입실적	전년 대비	매입실적	전년 대비
계	640	95	392	61	725	185	419	58
겉보리	640	-	385		725		419	
쌀보리	-	-	7		-		-	

○ 매입가격

「단위 : 원」

구 분	겉 보 리			쌀 보 리		
	1등	2등	등외	1등	2등	등외
2005년도	31,490	29,780	24,170	35,690	34,060	28,890
2006년도	31,490	29,780	24,660	35,690	34,060	28,890
2007년도	30,860	29,180	24,170	34,260	32,700	27,730
2008년도	30,240	28,590	23,680	32,880	31,390	26,620

(2) 공공비축미곡 매입

WTO 개방체제하에서 약정매입, 생산기반정비, 우량농지보존 등을 내용으로 하는 쌀산업발전종합대책을 수립 추진하고 있으나 국민의 소득향상에 따라 식품소비 구조의 변화와 쌀소비의 감소추세 및 정부관리 양곡의 누적으로 인하여 시중 쌀값이 안정되지 못하는 등 생산농가에 어려움이 가중되었으며, 앞으로는 고품질 쌀을 생산하여 브랜드화를 통한 품질 경쟁력을 높여야 함.

2008년산은 103,974가마를 매입하여 5,614백만원의 농가소득을 올렸다.

○ 연도별 매입실적

「단위 : 40kg/포대,%」

연도별 곡종별	2005		2006		2007		2008	
	매입실적	전년 대비	매입실적	전년 대비	매입실적	전년 대비	매입실적	전년 대비
계	164,068	103	114,599	70	103,376	90	103,974	101

나. 양곡 소비현황

본 군은 미곡 생산지로서 대부분의 농가가 미곡을 경작하여 자가 소비량을 보유하고 있으며 주류용, 주정용, 학교급식용, 복지사업, 군수지원, 양곡으로 1,492M/T의 양곡을 소비하였다.

○ 연도별 소비실적

「단위 : M/T, %」

연도별 곡종별	2005		2006		2007		2008	
	소비실적	전년 대비	소비실적	전년 대비	소비실적	전년 대비	소비실적	전년 대비
계	4,230	108	1,058	25	2,575	243	1,492	58

다. 정부양곡 보관창고

본 군에서는 정부양곡의 안전한 보관과 관리를 위해 특급 보관창고 3동, 1급 20동 등 23동의 정부양곡 보관창고를 계약 운영하고 있으며 총 22,892M/T의 양곡 보관능력을 갖추고 있다.

○ 정부양곡보관창고현황

급 수	구 분	동 수	면 적(m ²)	보관능력(M/T)
계		23	11,781	22,892
특 급	소 계	3	4,330	8,563
	농 협	1	2,010	3,786
	민 간	2	2,320	4,777
1 급	소 계	19	7,111	13,660
	농 협	9	3,128	6,034
	민 간	10	3,983	7,626
2 급	소 계	0	0	0
	농 협	0	0	0
	민 간	0	0	0
등 외	소 계	0	0	0
	농 협	-	-	-
	민 간	0	0	0

라. 미곡종합처리장 운영

농촌의 노동인력 고령화, 군민의 식품 소비구조 변화로 쌀소비가 감소하는 등 양정여건 변화에 부응하기 위해 본 군에서는 '92년도에 4,435톤을 처리할 수 있는 미곡종합처리장을 설치하여 5회의 증설공사로 현재 건조능력 9,710톤 저장능력 4,710톤의 시설을 갖추고 2006년 시설의 개보수로 건조, 저장, 가공, 정선, 포장 등을 자동화하여 노동력과 생산비 절감하였고, 2008년 색채선별기,외관분석기등 도입으로 소비자의 기호에 맞는 고품질 양질의 쌀을 생산 공급하고 있다.

(1) 소재지 : 경남 거창군 거창읍 정장리 200 번지 내

(2) 사업주체 : 동거창농협

(3) 설치 및 운영형태 : 6개 농협연합

(4) 시설현황

○ 시설

토 지	건 물	저 장 시 설	관 리 사
16,872㎡	7,028㎡	3,057㎡	29.7㎡

○ 능력

건 조 실	가 공 시 설	저 장 시 설
9,710톤/년	50톤/일	4,710톤 ┌ 사일로4기×500톤=2,000 ┌ 사일로7기×150톤=1,050 ┌ 사일로3기×20톤=60 ┌ 사일로2기×300톤=600 ┌ 사일로2기×500톤=1,000

7. 미곡증산 기술지도

가. 쌀생산 종합대책 추진

- 벼재배 면적 : 5,707ha
- 벼 품종별 재배현황

계 (ha)	조생종(5품종)			중생종(6품종)			중만생종(9품종)		
	소계	중화	운광	소계	화영	신선찰	소계	추청	남평
5,573 (100%)	864 (15.5)	430	360	474 (8.5)	564	140	4,235 (76)	1,900	1,700

○ 종자공급

면적 (ha)	종자 소요량 (M/T)	공급 상황				
		소계	보급종	시험장산	채종단지 등	농가 자체
5,573	279	279	150	5	40	84

- 벼농사 질소질 50% 줄여주기 중점지도
 - 시범사업단지 및 시범농가 완효성(단한번)비료사용
 - 고품질쌀 단지(12개읍면) 조성으로 고품질쌀생산 선도적 실천
 - 농업인교육, 리후렛, 현수막, 앰프방송등 홍보강화

8. 농작물 병해충 진단실 운영

가. 농작물에 피해를 주는 각종 유해 병해충을 신속 정확하게 진단하여 적기 방제 함으로 피해 최소화

나. 진단실 설치 : '98. 9. 1

다. 설치장비

구분	내용
기상관측장비	자료수집기, 자료표시기, 프린트기 등
진단장비	미세영상확대기, 디지털 카메라, 시험관, 항온기, 멸균기 등
차량	스타렉스 1대

라. 내방농업인 상담 및 병해충 진단 : 252건

마. 현지출장 순회진단 : 194건

9. 농작물 병해충 진단실 및 예찰포 운영

가. 농작물 병해충 진단실 운영

(1) 농작물에 피해를 주는 각종 유해 병해충을 신속 정확하게 진단하여 적기 방제함으로 피해 최소화

(2) 진단실 설치 : '98. 9. 1

(3) 설치장비

구 분	내 용
기상관측장비	자료수집기, 자료표시기, 프린트기 등
진 단 장 비	미세영상확대기, 디지털 카메라, 시험관, 항온기, 멸균기 등
차 량	스타렉스 1대

(4) 내방농업인 상담 및 병해충 진단 : 245건

(5) 현지출장 순회진단 : 170건

(6) 농작물 병해충 임상진단 의뢰

○ 농업과학기술원: 3건

나. 벼 병해충 예찰포 및 증식포 운영

(1) 목 적

벼에 발생하는 병해충을 정기적으로 조기 예찰하여 병해충발생 상황을 조기분석하고, 방제적기를 정하여 방제대책을 수립 재배품종의 병해충 발생상태를 비교하여 대농업인 지도자료 활용코자 함

(2) 중점추진사항

- 면 적 : 3,867m²(예찰포 2,492, 증식포 1,375)
- 예찰포 구획배치 : 무방제(다비)구(500m²), 무방제(보비)구(500m²), 표준방제(보비)구(1,000m²),
- 예찰장비 : 필수(도열병포자채집기, 유아등, 황색수반), 선택(공중포충망)
- 조사대상 : 21종(병 9, 충 12), 갈색잎마름병 제외
 - 매일조사 : 도열병 포장채집기, 유아등
 - 10일간격 : 도열병 병무늬면적률 등 포장조사

(3) 추진실적

- 과학적인 정밀예찰 전산분석하여 정확한 피해충 발생 전망 예측
- 주요병해충진단 및 방제요령 전산프로그램 인터넷(<http://www.rda.go.kr>)전산입력 자료활용
- 예찰포 수확물 RPC산물수매하여 세입조치 : 수확물 2,023kg

10. 친환경 쌀 생산 지원사업

가. 목 적

세계화 개방화의 물결속에 당면한 DDA·FTA등 농업부분에서도 많은 변화가 예상되므로 국제 개방화에 대비하고 거창농업의 경쟁력을 제고하기 위하여 친환경농업을 지속적으로 확대 육성하고자 함

나. 중점추진사항

- (1) 농법별 사업면적 신청통보 및 사업대상지 선정
- (2) 대상농가 교육
- (3) 농법별 자재 적기공급
- (4) 품질인증 통보 및 신청

다. 추진실적

(1) 농법별 지원 면적

읍면	농법별 면적(㎡)			총사업비(천원)		
	계	우렁이농법	쌀겨농법	계	보조	자담
계	8,340,589	7,774,309	566,280	244,371	195,494	48,877
거창	128,562	128,562		3,763	3,010	753
주상	289,822	282,208	7,614	8,483	6,786	1,697
응양	69,449	49,717	19,732	2,030	1,624	406
고제	444,442	444,442		13,000	10,400	2,600
위천	27,983	27,983		820	656	164
마리	33,482	33,482		978	782	196
남상	2,377,199	2,251,070	126,129	69,627	55,701	13,926
남하	1,244,884	1,221,721	23,163	36,433	29,146	7,287
신원	841,421	451,779	389,642	24,904	19,923	4,981
가조	2,862,487	2,862,487		83,725	66,980	16,745
가북	20,858	20,858		608	486	122

(2) 친환경장비 및 포장재 지원

사업명	사업량	사업비(천원)		
		계	보조	자담
벼 건조기	10대	90,160	45,800	45,800
액비제조기	2대	8,000	6,400	1,600
중경제초기	13대	7,000	5,600	1,400
친환경쌀 포장재	120,000매	66,500	53,200	13,300

11. 토양환경개선사업

가. 목적

토양개량을 통한 고품질 농산물 생산 및 화학비료와 농약사용 감축으로
농가 경영비 절감

나. 중점추진사항

- 읍·면 단위 3년1주기 연차별 공급계획에 의거 공급 대상지역에 대한 토양개량제를 공급
- 농업기술센터의 토양검정결과에 의한 시용 처방에 따른 토양개량제 살포
- 유기질비료 지원사업을 통한 토양 유기물 함양 재고
- 녹비종자 공급을 통한 토양 지력 증진

다. 추진실적

(1) 토양개량제 공급현황

구 분	사 업 량 (포)	사 업 비 (천원)				비 고
		계	국 비	도비	군 비	
계	250,600	522,696	363,378	39,816	119,502	
규 산	121,300	249,878	199,902		49,976	
석 회	129,300	272,818	163,476	39,816	69,526	

(2) 유기질비료 지원사업

구 분	사 업 량 (포)	사 업 비 (천원)				비 고
		계	국 비	도비	군 비	
유기질비 료지원	968,110포	1,258,543	733,352	193,311	331,880	

※ 국고보조 포 당 1,300원 정액지원

(3) 푸른들 가꾸기 사업

구 분	사 업 량 (ha)	사 업 비 (천원)				비 고
		계	국 비	도비	군 비	
계	560	54,449	17,837	10,983	25,627	
지역특화사 업	392	35,675	17,837	5,351	12,486	
도비보조사 업	168	18,774		5,632	13,141	

(4) 폐비닐 수거지원

구 분	사 업 량	사 업 비 (천원)				비 고
		계	국 비	도비	군 비	
폐비닐수거	630	18,000	18,000			

※ 국고보조 kg당 30원 정액지원

12. 친환경농업지구 조성사업

가. 목 적

- 상수원보호구역 또는 친환경농업 실천이 필요한 지역을 중심으로 다양한 형태의 친환경농업 실천기반 조성
- 농약 화학비료 사용량 감축과 축산분뇨 자원화를 통한 농업환경 유지·보전과 고품질 안전농산물 생산체계 구축

나. 중점추진사항

- 사업대상지 신청홍보 및 사업대상지 선정
- 사업대상 선정 농가 교육
- 친환경농업지구조성 건축물 및 장비구입
- 친환경농산물 인증제 신청 및 홍보

다. 추진실적

- 거창군 남상면 무촌리 가재골영농조합법인
 - 참여인원 : 83농가(대표 최홍구)
 - 사업면적 : 벼 49ha, 한우 130두
- 거창군 고제면 봉계리 백두영농조합
 - 참여인원 : 246농가(대표 오석신)
 - 사업면적 : 채소 56.2ha

마. 사업량 및 사업비

○ 남상면 무촌리

항 목	시설·장비	수량	단위	사업비
계	14종			501,864
1.친환경농자재	퇴비장	660	m ²	119,790
생산시설·장비	견인형 퇴비살포기	10	대	37,000
	트랙터부착지게발	2	대	2,800
2.친환경농산물	농용로우더	1	대	24,800
	3단로터베이터	1	대	5,600
	트랙터탑재분무기	2	대	5,000
	논두렁조성기	1	대	4,100
	사각베일러	2	대	32,700
	친환경건조기	5	대	40,500
	농산물보관창고	330	m ²	99,825
3.친환경농산물	계량기	1	식	17,000
	집하장	165	m ²	49,912
	파렛트	300	개	15,000
	지게차(2.5톤)	1	대	28,000
4. 기타사업	설계비	3	건	19,873

○ 고제면 봉계리

항 목	시설·장비	수량	단위	사업비
총 계	12종			547,000
1.친환경농자재	공동퇴비장	595	m ²	118,980
	축분발효교반시설	1	식	80,000
	액비제조기(800ℓ)	2	대	10,000
	미생물배양기(550ℓ)	1	대	5,000
	견인퇴비살포기(4톤)	2	대	15,600
	스키로더	1	대	25,800
2.친환경농산물	공동육묘장	660	m ²	13,390
3.친환경농산물	집하장	165	m ²	65,000
	저온저장고	198	m ²	150,000
	지게차	1	대	35,130
	파렛트	200	개	10,000
	농약잔류검사기	1	대	3,100
4. 기타사업	설계비	4	건	15,000

13. 천적활용 해충방제사업

가. 목 적

- 천적을 활용한 생물학적 해충방제방법으로 전환하여 합성농약의 사용을 줄이고, 고품질 안전농산물을 생산하여 소비자의 친환경농산물 수요 충족
- 실천농가의 소득증대, 노동력 절감 및 농약피해로부터 농업인의 건강 보호

나. 중점추진사항

- 2013년까지 전체 시설원예 재배면적의 20%를 천적방제로 전환하기 위해 천적구입비 지원
- 수출유망 작목과 작물특성상 껍질 채 먹는 딸기, 포도, 고추 등 소비자가 농약안전성에 관심이 많은 작목 위주로 지원
- 지원단가 및 지원조건
 - 지원단가 : 딸기 6,000, 포도 5,100, 고추 7,300, 토마토 7,000천원/ha
 - 지원조건 : 국고 30%, 지방비 30%, 자부담 40%

다. 추진실적

- 사업량 : 76.9ha
- 사업비 : 455,900천원(국비136,770 지방비136,770 자부담182,360)

(단위 : ha, 천원)

구 분	계	딸 기	고 추	포 도	토마토
면 적	76.9	64.7	1.3	9.5	1.4
사업비	455,900	388,200	9,450	48,450	9,800

14. 친환경농업 시범사업

가. 목 적

- 친환경종합시범단지 조성을 통한 지역 단지 친환경 생산 기반 조성
- 농약잔류 걱정 없는 안전한 농산물 생산을 위하여 화학농약 방제를 줄일 수 있는 병해충종합관리(IPM)기술을 농가에 보급
- 친환경농업 신기술투입으로 안전한 농산물을 생산하여 소비자 신뢰 확보

나. 중점추진사항

- 친환경종합시범단지 농자재, 시설/장비, 체험행사 및 교육 지원
- 유기질(규산, 유기물 등)비료 공급으로 지력증진
- 종자 및 상자처리, 새로운 방제모형 도입, 선택형 농약사용 등 실천
 - 상자처리 : 본논 초기 병해충 방제
 - 본논 1회 방제 : 7하~8상(이삭도열병+잎집무늬마름병+벼멸구)

구 분	보완방제	기본방제	보완방제
시 기	6상~중순	7하~8상	8중~하순
대상병해충	벼물바구미	이삭도열병 잎집무늬마름병 벼멸구(혹명나방)	필요시 방제

다. 추진실적

(1) 친환경종합시범단지

- 친환경 벼단지 325ha / 친환경 잡곡단지 7.4ha
- 농산물저장시설 1동 200m² 리모델링
- 농산물 집하장 1동 330m² 신축
- 장비지원 사업 5종
(지게차 3대, 파렛트 200개, 즉석도정기 5대, 시험현미기 3대)

- 농산물포장재 지원 200,000매
- 소비자초청 체험행사 및 자재지원

구분	읍면	농가수 (호)	면적(ha)	대표자	2008년 친환경인증면적		
					유기농	무농약	저농약
벼	위천면	245	126	강윤희		13	113
	마리면	192	88	정상석		11	77
	복상면	188	111	신말성	0.1	31	80
잡곡		23	10			10	
계		648	335		0.1	65	270

(2) 벼 IPM시범사업

- 사업량 : 3개소 22.9ha(75농가)
- 사업비 : 15,000천원(개소 당 5,000천원), 국비 50%, 군비 50%
- 사업대상

주소	농가수 (호)	대표농가 명	면적 (ha)	주품종	비고
계	75	3	22.9		
거창군 마리면 말흘리	8	홍두표	6.3	추청·남평	
거창군 신원면 대현리	21	정정수	5.7	추청·남평	
거창군 가조면 대초리	46	김한경	10.9	추청·남평	

(3) 친환경농산물 신기술투입시범사업

- 사업량 : 2개소(2개농가)
- 사업비 : 2,000천원(개소 당 1,000천원, 도비 50%, 군비 50%)
- 사업대상

주소	농가명	분과명 (작목)	면적 (ha)	비고
계	2		3.8	
거창읍 정장리	제갈종봉	사과	0.9	
가조면 대초리	이교범	사과	2.9	

15. 친환경농산물 인증농가 지원사업

가. 목 적

친환경농산물 인증농가에 인증수수료를 지원함으로써 거창 우수농산물의 브랜드 제고 및 농가소득증대를 유도하고 친환경직접지불보조를 통한 친환경농가 초기 소득 보전

나. 추진실적

(1) 친환경농산물 인증면적

구 분	인 증 현 황			
	건 수(건)	농가 수(호)	면 적(ha)	생산량(톤)
계	90	2,034	1098.5	12,772.2
유기농산물	6	20	35.4	446.2
무 농 약	19	260	139.5	893.7
저 농 약	65	1,754	923.6	11,432.3

(2) 친환경농산물 인증 지원실적

○ 친환경농업 직접지불 보조사업

구 분	농가수 (호)	사업량 (ha)	사업비(천원)			비 고
			계	국비	지방비	
직불 보조금	1,462	9,240	257,707	257,707		

○ 친환경농산물 인증제 수수료 지원

구 분	인증건수 (건)	농가수 (호)	사업비(천원)			비 고
			계	국비	군비	
인증제 지원	83	1,260	26,877		26,877	

16. 농기계 임대사업

가. 목 적

농업기계 사용일수가 적고 고가의 특수작업기 등 농가가 구입하기 어려운 농기계를 임대하여 농기계 구입부담 해소와 농기계의 이용률 증대 및 적기영농 실천에 기여함.

나. 운영방법

- ▷ 임대기간 : 1회 3일이내 1농가 1대 단기임대
 - ▷ 임대시간 : 1일 (출고 09:00 ~ 입고 18:00) 토·일 공휴일은 임대불가
 - ▷ 대 상 : 관내농업인
 - ▷ 임대료 : 기종별 10,000 ~ 50,000원
 - ▷ 보유대수 : 41종 146대 작업기위주 임대
 - ▷ 임대신청 : 방문 및 전화 사전예약
 - ▷ 임대절차
- ☞ 사용자예약 ⇒ 허가신청서 작성 ⇒ 금융기관 임대료납부(농업인) ⇒ 사용요령 및 안전교육 ⇒ 임차인 농기계 이상유무 확인 ⇒ 출고 ⇒ 작업 후 농기계 세척 ⇒ 담당자 이상유무 확인 ⇒ 입고

다. 추진현황

- 2008년7.11일 농기계임대은행을 본격적으로 운영 전.답작,과수,축산,특작용등 농기계를 임대함에 따라 농업인에게 많은 호응을 받고 있으며, 향후 지속적으로 농기계를 확보하여 운영할 계획임
- 2008년도 운영실적 (2008.7.11 ~ 12.31)
 - ▷ 임대실적 : 246농가 246대 임대작업량 : 2,072,616m² 콩정선 : 506포
- 농기계 기종별 임대실적 (단위 : 대)

농기계 임대기종	대여실적	농기계 임대기종	대여실적
콩정선작업(단위 40kg 1포당)	54	그래플(베일집계)	3
콩탈곡기	36	경운기부착 퇴비살포기	8
스피드스프레이어부착퇴비살포기	23	다기능복토직파기	8
농업용굴삭기	22	땅속작물수확기	8
보행형제초기	13	관리기및작업기	8
승용제초기	12	건초모우기	7

트랙터부착용 퇴비살포기	12	심토파쇄기	5
경운기부착 퇴비살포기	8	목초결속기(사각)	5
다기능복토직파기	8	디스크모우어	1
땅속작물수확기	8	랩피복기	1
관리기및작업기	8	콩예취기	1
건초모우기	7	중경제초기	1
심토파쇄기	5	로타베이트	1
목초결속기(사각)	5	폐비닐수거기	1
파이프벤딩기	4	석회살포기	1
목초결속기(원형)	4	직파기	1
심경로타리	3	잔가지 파쇄기	1

17. 농기계 순회수리 교육

가. 목 적

정부의 적극적인 농업기계화 시책 추진으로 군내 다양한 농기계가 보급됨에 따라 농번기에 집중적으로 발생하는 고장으로 수리에 많은 어려움을 겪고 있으므로 연중 사전 점검 에서부터 보관 관리까지 계획적인 순회수리 교육을 실시하여 농민 불편해소와 자체 정비 능력을 향상시켜 농기계의 이용률 증대, 안전사고를 예방하고자 함

나. 기본방향

농기계 수리점에서 거리가 먼 산간마을을 중심으로 농번기에는 영농현장 기동 순회수리를 실시하고 농한기를 이용하여 농기계 사용요령 및 자체정비 점검교육을 위주로 실시하며 계획적인 순회수리 및 실습으로 농기계의 안전사용과 자체 정비능력을 향상시킨다.

다. 추진 현황

구 분	계 획	실 적	비 율
순회수리일수	80일	106	132%
순회수리마을수	80마을	117	146%
수 리	1,000대	1,677	166%
현장농민교육	1,200명	1,851	154%

18. 농기계 지원사업

08년도의 주요농기계 공급 및 보유대수를 비교해 보면 영농의 주 기종인 경운기 6,974대, 트랙터 2,170대, 콤바인 644대 기타 2,514대의 농기계를 보유하고 있다.

특히 생력기계화를 통한 노동력 부족해소와 생산의욕 고취를 위하여 2008년까지 관리기 843대 자동충전기 262대 등의 농기계를 보조지원사업으로 공급하여 농가의 소득증대와 생산비 절감에 이바지하였다.

○ 주요농기계 보유 현황

「단위 : 대」

계	경운기	트랙터	이앙기	관리기	콤바인	건조기	병충방제기	기 타
22,904	6,974	2,170	2,722	5,235	644	1,363	1,255	2,514

가. 보행형관리기 지원사업

○ 목 적

- 생력기계화를 통한 노동력 부족 해소와 생산의욕 고취

○ 사업량 : 165대

○ 사업비 : 297,000천원(보조30%, 용자40%, 자담30%)

- 대당 : 1,800천원(보조540, 용자720, 자담540)

○ 읍면별 사업량

읍면	계	거창	주상	웅양	고제	북상	위천	마리	남상	남하	신원	가조	가북
대수	165	73	6	5	1	10	6	16	8	12	6	14	8

※ 배정기준 : 읍면신청농가수 및 밭경작면적 비율

나. 자동충전기 지원사업

○ 목적

- 밧데리 방전시 순간 자동적으로 충전 농기계 효율향상 및 농기계 수명보호

○ 사업량 : 107대(100%보조)

○ 사업비 : 21,400천원(도비30%, 군비70%)

- 대당 : 200천원
- 읍면별 사업량

읍면	계	거창	주상	웅양	고제	북상	위천	마리	남상	남하	신원	가조	가북
대수	107	8	9	7	10	6	6	11	7	13	8	16	6

다. 발작물기계화 신기종 지원사업

- 목 적
 - 신개발 농기계 이용 시범사업 추진으로 생력기계화 촉진 농가 지원으로 경지 이용을 제고 및 인력부족 해소
- 사업량 : 다목적 점파식 인력파종기 50대
- 사업비 : 15,000천원(도비30%, 군비60%, 자부담10%)
 - 대당 : 300천원(보조270천원, 자부담30천원)
- 사업기간 : 2007. 1 ~ 7월(4개월)
- 읍면별 사업량

읍면	계	거창	주상	웅양	고제	북상	위천	마리	남상	남하	신원	가조	가북
대수	50	6	4	8	1	5	3	8	2	5	1	6	1

※ 사업량 배정은 읍면별 사업신청 후 전작경지 등 점수순위 배정

라. 논두렁조성기 지원사업

- 목적 : 벼재배농가의 노동력 및 생산비 절감을 통한 농가경영 개선
- 사업량 : 논두렁조성기 10대
- 사업비 : 53,000천원(도비30%, 군비30%, 자부담40%)
 - 대당 : 4,300천원(보조2,580천원, 자부담1,720천원)
- 사업기간 : 2008. 1 ~ 7월(4개월)
- 읍면별 사업량

읍면	계	거창	주상	웅양	고제	북상	위천	마리	남상	남하	신원	가조	가북
대수	10	2	-	1	-	1	-	2	1	1	-	2	-

※ 사업량 배정은 읍면별 사업신청 담면적

다. 훈탄기 지원사업

○ 목 적

- 주변에 손쉽게 구할 수 있는 양질의 왕겨숯 제조기 지원으로 생산비 절감 및 보수력,보비력 등 화학적인 성장을 좋게하여 식물체 신장을 촉진

○ 사업량 : 훈탄기 3대

○ 사업비 : 5,137천원(도비40%, 군비40%, 자부담20%)

- 대당 : 1,720천원(보조1,376천원, 자부담344천원)

○ 사업기간 : 2008. 1 ~ 7월(4개월)

○ 읍면별 사업량

읍면	계	거창	주상	웅양	고제	북상	위천	마리	남상	남하	신원	가조	가북
대수	3	1	-	-	-	-	-	-	-	-	-	2	-

※ 사업량 배정은 읍면별 사업신청 후 시설하우스면적 및 접수순위 배정 등 접수순위 배정

제 3 절 원예특작지원

1. 원예특작 핵심과제 기술지원

가. 작목별 생산 및 소득분석

(단위 : 호, ha, 톤, 백만원)

구 분		농가수	면 적	생산량	조수익	
원 예 작 물	딸 기	431	153	4,705	14,486	
	수 박	104	20	739	743	
	고 랭 지	무	51	37.8	1,325	478
		배 추	196	263	11,678	2,130
	고 추	5,465	203	507	4,832	
	마 늘	892	43.7	404	692	
	양 파	158	55.3	3,166	992	
	화 훼	45	26	31,635	3,454	
특 용 작 물	인 삼	15	12	11	495	
	생 약	525	230	959	8,066	
	참 깨	2,052	65.1	70	1,050	
잠 업		31	10	3,455kg	276	

나. 소득개발 기술분야

(1) 채소 안전성·고품질·생산비 절감으로 소비자 신뢰 구축

- 소비자가 원하는 수준의 안전·안심 청정 채소 생산
- 생산비 절감과 품질 고급화로 수출농업 육성
- 시설현대화로 쾌적한 작업환경 조성과 농가 소득 증대

(가) 고품질 생산기술 지원으로 농가소득 증대

- 건조방법 개선 건고추 품질향상 : 안전건조·건고추 선택개선
- 태양열·훈증제이용 토양소독, 심토팜쇄기, 농기계 세척시설 등

- 주산단지 중심 주요병해충 정밀예찰 및 적기방제
- 국민건강 및 식생활 안전농산물 생산 : 농약 안전사용 기준 준수
- 기생충 알 오염대비 「안전한 김치원료 생산 매뉴얼」 적극 활용

(나) 시설원예 난방에너지 절감기술 보급

- 지역별 적정작목 및 안전 작기 선택
 - 지역특성에 맞는 재배작목과 에너지 절감형 안전 작기 선택
- 에너지절감 시설 패키지화로 효율 증대
 - 보온시설 및 절약형 가온시설 등 지역실정에 맞는 패키지화
- 관수방법 개선 및 비닐피복 등 단열로 지온 확보
- 하우스 보온관리 보강 내부열 유출 방지
 - 출입문 2중설치, 하우스 북쪽 보온벽 및 방풍벽 설치

(다) 재배시설의 현대화, 자동화 기술 보급

- 지역특성과 경제성 및 재배목적에 맞는 하우스 유형 선택
 - 비닐하우스 다양한 설계서 모델 활용 : 18개 유형(단동 13, 연동 5)
- 기존하우스 환경개선 자동화로 노동력 및 생산비 절감
 - 안개제거, 무인방제, 점적관비, 자율구동 개폐장치 등

(라) 재해대비 시설원예 안전관리 추진

- 한파대비 : 기후조건에 맞는 작물선택과 안전 작기 준수
- 태풍대비 : 빈하우스 비닐 걷어두기, 위급시 피복비닐 찢기 등
- 폭설대비 : 하우스 주변 배수로 정비 및 눈이 많이 내릴 때 즉시 눈 쓸어주기
- 기상특보에 따른 농작물관리 요령 홍보활동 강화

(2) 농업인과 도시민이 함께하는 화훼문화 조성

- 고품질 화훼생산을 위한 생력화 기술보급으로 농업인 소득증대
- 도시민의 원예활동 생활화로 건전한 정서함양과 화훼문화 조성

(가) 고품질 화훼생산 신기술 지원 및 우리품종 확대보급

- 고품질 화훼 생력화 새기술 시범
- 로얄티 지불 대비 우리품종 확대보급을 위한 기술지원

(나) 육종 농업인 육성과 꽃 이용 활성화로 수급안정 도모

- 화훼품종 자급률 향상을 위한 육종 전문농업인 육성 기술교육
- 꽃 생활화 및 수출확대를 위한 교육·홍보 강화
- 꽃이용 교육, 홍보를 위한 품목별 전시회, 박람회 등 지원

(3) 농축산물 수출확대 기술지원

- 고품질 수출농산물 생산 및 생력기술 지원으로 국제경쟁력 향상
- 잔류농약 검출, 선별·포장 등 클레임 사전 예방으로 대외 신용도 제고

(가) 수출 품목 경쟁력 향상을 위한 전문기술 지원

- 수요조사에 의한 수출농산물 품목별 현지 전문기술 교육
 - 고품질 생산기술, 병해충 발생생태 및 농약 안전사용 기술 등
 - 지역별 수출 유망품목에 대한 전문기술 교육
- 수출 농산물 생산현장 기술지원
 - 품목별 주요 작업시기 및 기술적 문제 발생시 중앙전문가 기술지원
- 수출용 원예작물 농약안전사용지침에 의한 현장 기술지원

(나) 수출 확대를 위한 기술지원 체계구축 활동

- 품목별 수출 전담연구팀 현장 기술지원 활동에 적극참여
 - 지역별, 품목별 애로기술 파악 전담연구팀 초청 지원실시
- 수출농업 육성 기술지도 교육교재 및 지도자료 제작 지원

(다) 경쟁력 있는 품목 발굴 및 집중 육성

- 수출 규격상품 생산을 위한 시범사업 추진
 - 우량품종, 새 기술, 첨단 기자재 등 집중 투입 규격품 생산
- 수출 주력품목의 국제수준 상품화 기술보급
 - 새로 개발된 품목의 조기 보급을 위한 현장 접목연구 병행추진

(4) 벼, 특작·양잠산물 상품성 제고를 위한 생산 기반구축

- 소비자가 선호하는 질 좋은 버섯 생산기반 구축과 전업농 육성
- 우량 인삼생산과 약용작물 GAP 품목 기술지원 강화
- 기능성 양잠산물 안정생산과 상품화 기술지원 확대

(가) 버섯·오미자 등 특작 전업농가 육성과 주산단지 기술지원 강화

- 버섯 재배농가에 대하여 4계절 안정생산 기술지도 강화
- 오미자 주산단지 중심으로 GAP 농산물 생산기술 순회지도

(나) 우량인삼 생산 및 약용작물 생력화 기반 조성

- 우수약용작물 생산(GAP) 지침에 의한 재배기술 지원
- 품질향상과 안전성 확보로 토종약용작물 생산기반 조성
- 생약협회임원, 약용작물 GAP시범농가 초청 발전방안 의견수렴실시

2. 농·축산물 수출촉진 실적

가. 연도별 수출추진 현황

연도별	품 목	수출량 (톤)	수출금액 (백만원)	수 출 국
계		64,559	200,392	
1994	딸기	16	53	일본
1995	“	55	205	“
1996	“	130	480	“
1997	“	24	116	“
1998	딸기, 복수박, 양배추	292	803	일본, 대만
1999	딸기, 사과, 호박, 양파 밥, 돈육	1,967	6,148	일본, 싱가포르, 스페인, 프랑스
2000	딸기, 사과, 복수박, 밤호박, 돈육, 임산물, 가공식품	5,570	15,165	일본, 싱가포르, 스페인, 프랑스, 미국
2001	딸기, 사과, 양파, 배추, 돈육, 임산물, 가공식품	6,000	18,602	일본, 미국, 홍콩, 대만
2002	딸기, 사과, 돈육, 김치, 임산물, 가공식품	5,794	16,247	일본, 미국, 홍콩, 대만
2003	딸기, 사과, 화훼, 돈육, 김치, 임산물, 가공식품	5,977	22,624	일본, 미국, 홍콩, 대만

2004	딸기, 사과, 화훼, 돈육, 김치, 임산물, 가공식품	6,248	24,079	일본, 미국, 홍콩, 대만, 필리핀
2005	배추, 사과, 국화, 아이리스, 김치, 절임배추, 밤, 송이등	12,212	28,018	일본, 미국, 홍콩, 대만, 필리핀
2006	배추, 사과, 국화, 김치, 절임배추, 배추, 밤, 송이	10,288	21,400	일본, 미국, 홍콩, 대만
2007	배추, 사과, 국화, 김치, 절임배추, 밤, 빙어, 참기름	8,589	20,767	일본, 대만, 미국, 중국
2008	사과, 딸기, 국화, 김치, 절임배추, 밤, 참기름 들기름, 창국장 등	1,397	25,685	일본, 대만, 미국, 동남아 등

나. 2008년 농산물수출 실적

(단위 : 천불)

구 분	2008 목 표	2008 실 적(A)	목 표 대비율(%)	2007 실 적(B)	2007 실적 대비A/B(%)	2009 목 표	
합 계	22,029	25,685	117	19,745	130	27,940	
농산·가공물	20,152	23,472	114	18,999	130	25,540	
농산 물	소 계	1,052	1,631	155	600	272	1,306
	채소류	252	230	91	95	242	250
	과실·화훼	800	1,401	175	505	277	1,056
가공 식품	소 계	19,100	21,841	114	18,399	119	24,234
	김 치	19,000	21,693	114	18,360	118	24,190
	기 타	100	148	148	39	379	44
임산물	1,877	2,213	118	746	297	2,400	

다. 2008년 농산물수출 평가

(1) 주요성과

- 2008년 농산물수출은 전년대비 130%증가된 25,685천불을 수출하였으며 특히 신선농산물은 1,631천불로 전년대비 272% 수출증가
- 화훼는 1,094천불로 대표적인 수출품목으로 정착
- 사과는 주요 수입국인 대만의 검역요건 강화에도 111%증가

(2) 향후방향

- 국제시장 개방화에 따른 준비와 신규 작목 개발, 시장개척 집중

라. 주요시책 추진

(1) 수출업체 발굴을 통한 수출시장 다변화 구축

- 수출업체 : 구미원예공사 외 17개 수출회사
- 주 수출국 : 일본, 대만, 홍콩, 싱가포르, 말레이시아
- 수출확대 대상국 : 유럽, 미국, 중국, 동남아 등
- 해외수출상담 참여업체 보상금 지원 : 1,466천원(6개 업체)

(2) 안정적, 지속적 수출 포장재비 지원

- 지원품목 : 포장재를 사용 수출한 신선농산물
- 지원조건 : 수출이행 실적에 따라 지원
- 지원대상자 및 기준
 - 수출에 소요되는 포장재 비용을 부담한 수출업체 또는 수출농가
 - 포장재 매당 사과, 화훼 1,000원, 딸기 300원, 기타품목은 1,000원 이내 제작단가

(3) 신선농산물 수출촉진자금 지원

- 2008년 예산액 : 220백만원
- 지원대상자 및 기준
 - 균비 : 생산자 7%, 수출업체 3%
 - 도비 : 생산자 3%, 수출업체 2%
- 지원내용 : 농산물수출 간접비용 지원
 - 생산농가(단체) : 포장비, 선별비 등 상품성 향상비용
 - 수출업체 : 유통물류비, 포장비, 운송비 등 수출 간접비용

(4) 2008년도 수출농산물 주요사업 추진 실적

(가) 화훼분야

- 수출화훼 신품종 재배지원 : 라이스플라워 12,000주/ 33,462천원

(나) 딸기분야

- 특화작목 육성촉진 지원 : 조직배양묘 25,200주/ 20,100천원
- 딸기선별장건립 : 1개소/ 17,250천원
- 연질강화필름 지원 : 27동/ 27,000천원
- 수출농업단지 시설보완 : 92동/ 37,720천원

- 수출농업단지 인센티브 지원 : 4개 사업/ 247,100천원
- (다) 사과분야
- 수출사과 야생조류 및 자동전정가위 보급 : 17,250천원
- 수출사과 농가보조금 지급 : 71농가/ 65,390천원

3. 채소류 안정생산 및 지역특화 작목 육성 지원사업

가. 친환경 산골딸기 체험농단 조성

(1) 추진실적

- 사업량 : 2.5 ~ 3.5ha(43동/660m² 정도)
- 사업비 : 516,000천원
- 사업규모 : 개소당(지역별) 5동/660m²기준

(2) 성과

- 딸기체험현장 활동으로 딸기 등 거창군 농특산물의 우수성 홍보
- 거창농산물의 지속적인 소비수요 창출로 농가소득 극대화

나. 딸기 경쟁력강화 지원 사업

(1) 추진실적

- 사업명 : 딸기 경쟁력강화 지원사업
- 사업비 : 638,000천원
- 사업량

세부사업별	규모	단가	사업비(천원)			비고
			계	보조	자부담	
계			638,000	319,000	319,000	
육묘전용온실	30동	12,000천원/동	360,000	180,000	180,000	동/660m ² 기준
육묘베드(육묘자재포함)	5동	16,000천원/동	80,000	40,000	40,000	동/660m ² 기준
자동개폐시설	30개소	1,000천원/동	30,000	15,000	15,000	동/660m ² 기준
운반기(설치형-약줄포함)	50동	700천원/동	35,000	17,500	17,500	동/660m ² 기준
미스트관수시설	60동	300천원/동	18,000	9,000	9,000	동/660m ² 기준

하우스 보온	리본발열체보온	10개소	4,700천원/동	47,000	23,500	23,500	동/660m ² 기준
	L P G 보 온	76동	500천원/동	38,000	19,000	19,000	동/660m ² 기준
	열교환기보온	3개소	10,000천원/개소	30,000	15,000	15,000	동/660m ² 기준

(2) 성 과

- 거창팔기의 차별화 및 고품질화로 농가소득증대
- UPOV의 품종보호 대상작물 지정에 따른 경쟁력강화

다. 시설하우스 연작장애 대책 토양개량제 지원사업

(1) 사업실적

- 사 업 량 : 300동(기 준 : 시설하우스 1동/660m² 기준)
- 사 업 비 : 72,000천원(군비 36,000, 자부담 36,000)

(2) 성 과

- 시설하우스 연작지 병해충 발생경감
- 품질향상에 의한 경쟁력 강화 및 소득향상

라. 원예·특작·버섯재배농가 관정개발 지원사업

(1) 사업실적

- 사 업 량 : 10공
- 사 업 비 : 60,000천원

(2) 성 과

- 관수시설 설치로 안정 농산물 생산 기반조성 및 농가소득증대
- 농작물 재배시설 개선 및 고품질의 농산물생산

마. 저온 저장고(소형) 설치 지원사업

(1) 추진실적

- 사 업 량 : 10~13동

- 사 업 비 : 80,000천원
 - 2.5평형 : 시설원예(딸기), 버섯재배농가
- 추진실적 : 62동

합 계			2004년	2005년			2006년			2007년		
계	16.5㎡	8.6㎡	8.6㎡	계	16.5㎡	8.6㎡	계	16.5㎡	8.6㎡	계	16.5㎡	8.6㎡
62	20	42	22	13	5	8	13	5	8	14	10	4

(2) 성 과

- 우리군 농산물의 이미지 제고 및 농가소득증대
- 생산자 조직간의 선의의 경쟁심 유발을 통한 수출 촉진
- 소규모 저온저장 시설확충으로 농산물 수확 후 신속 저온처리에 의한 품질향상
- 농산물의 생리특성에 맞는 온도조절에 의한 수량성 증대
- 지역특화 작목 우선선정으로 경쟁력 향상

바. 고랭지 우량딸기 육묘사업

(1) 추진실적

- 사 업 량
 - 비가림 하우스 : 5동/3,300㎡(동당 660㎡)
 - 관 정 : 2공
- 사 업 비 : 62,000천원

(2) 성 과

- 소규모 고랭지 채소재배 대체작목 및 틈새 소득원 개발
- 노지육묘의 단점을 보완하여 우량종묘 공급체계 기여
- 고랭지의 한계농지를 활용한 농가소득 증대

사. 고랭지채소 육묘장 설치 지원

(1) 추진실적

- 사 업 량 : 비가림 하우스 3,300㎡(5동/동당 660㎡), 관정 5공
- 사 업 비 : 90,000천원

- 사업기간 : 2008년 1월 ~ 12월

(2) 성 과

- 단계별 집단육묘에 의한 생산비 절감 및 우량묘 생산
- 공동육묘에 의한 육묘 노력절감으로 실질소득 증대

아. 시설하우스 객토 지원사업

(1) 추진실적

- 사업량 : 1,340동(89.4ha)
- 사업비 : 402,000천원(보조 201,000, 자부담 201,000)
- 사업기간 : 2008년 1월 ~ 12월

(2) 성 과

- 지역특화 작목(딸기)의 연차적 사업추진으로 경쟁력 향상
- 시설채소 들별 작목별 문제점 파악 및 대책시행으로 농가소득 증대
- 생산농가 건의사항 수렴으로 농작업 애로사항 해결

자. 2008년 배추 무사마귀병 방제지원사업

(1) 추진실적

- 사업대상 : 거창군 관내 고랭지 · 무 배추 재배농가
- 사업량 : 245ha(174농가)
- 사업비 : 116백만원(군비 80, 자부담 36)
- 방제단가 : 35천원/ha

(2) 성 과

- 주요 소득원인 고랭지채소의 배추무사마귀병을 사전예방하여 안정적인 고품질 고랭지채소 생산으로 농가소득 증대

4. 화훼류 안정생산 및 지원

가. 화훼시설 보완 지원사업

(1) 추진실적

- 사업량 : 3.7ha
- 사업비 : 130,000천원(보조 50%, 자부담 50%)
- 농가수 : 14농가
- 사업내용 : 보온커튼 2, 자동개폐기 10, 냉온수난방기 1, 양액배드 1

(2) 성과

- 난방비 절감 및 노동력 절감을 통한 농가소득 향상

나. 화훼 유통시설 및 장비확충 사업

(1) 추진실적

- 사업량 : 7개소
- 사업비 : 77,000천원(보조 50%, 자부담 50%)
- 사업내용 : 화훼 집하·선별, 예냉 저온저장 등 시설 설치 및 선별 결속기, 기계류 설치 등

(2) 성과

- 화훼 수출품목의 다양화 및 지역소득 작목 정착
- 수출 규격품 안정생산과 안정적 육묘 공급으로 농가소득 향상

5. 특용작물 안정생산 및 지원

가. 산채,약초생산단지 조성사업

(1) 추진실적

- 사업량 : 16.1ha
- 사업비 : 573,000천원(보조 60%,자부담40%)
- 지원작목 : 더덕외 7개작목
- 사업내용 : 상채약초 재배시설 및 자재지원

(2) 성과

- 지역특산품화 및 생산, 저장, 가공, 공동판매로 부가가치제고

- 약초연구회 활성화로 고품질 약용작물 생산기반 구축
- 오미자 면적확대 : 102ha
- 약용작물 재배면적 : 394농가, 157ha
- 인삼 재배면적 : 15농가, 13ha

나. 누에씨 안정생산비 지원사업

(1) 목 적

- 누에고치는 동충하초, 건조누에 보다 소득이 낮아 생산 기피
- 도내 누에씨고치 안정생산을 위한 수매장려금 지원
- 누에씨가 안정적으로 생산되어야 누에 사육이 가능하므로 누에씨생 산업체에 안정생산비 지원으로 생산 의욕고취가 필요

(2) 사업실적

세부사업명	수매량 (kg)	단가 (천원)	사 업 비 (천원)			비고
			계	도 비	자부담	
누에씨 안정 생산비 지원	1,400	10	42,000	14,000	28,000	

※ 보조사업자 : 거창군 남하면 무릉리 576-1번지 효성물산 손 경식

(3) 성 과

- 누에씨 생산용 누에고치 1,400kg 생산 수매
- 누에씨 안정생산비 지원으로 누에씨 안정생산

다. 양잠농가 잠실·잠구 소독약제 지원사업

(1) 사업목적

- 잠실·잠구 소독약제 지원으로 안정생산 도모
- 잠업산업 쇠퇴에 따른 동충하초, 건조누에 등 새 소득원 생산 장려

(2) 사업실적

- 사 업 량 : 잠실.잠구 소독약제 지원 29명
- 사업기간 : 2008. 3. 10 ~ 12. 31
- 사 업 비 : 6,750천원(균비100%)

사업대상자	농가수	품명	규격	수량	단가(원)	금액(원) (균비100%)	비고
계	29	3종	-	-	-	6,750,000	
거창양잠협동조합장	29	크로칼기	50kg	12통	260,000	3,120,000	양잠협동조합 일괄구입 후 양잠농가 배부
		포르말린	2,000ℓ	5통	209,000	1,045,000	
		하이진	250g	235병	11,000	2,585,000	

(3) 성과

- 상전면적 : 31농가 11ha
- 누에가루 생산 : 31농가 3,455kg
- 침체된 양잠산업 활성화로 소득증대에 기여
- 잠실·잠구 소독으로 병해충 사전방제

6. 실증시범포

(1) 현황

- 연중 꽃피는 거리 조성으로 군민정서 함양에 기여
- 군민의 날 행사장에 아름다운 꽃 전시로 축제 분위기 조성

(2) 사업내용

- 생산계획 : 팬지외 9종 67,650본
- 생산 및 분양횟수 : 5회(봄꽃, 초여름꽃, 여름꽃, 가을꽃, 겨울꽃)
- 재배장소 : 농업기술센터내 꽃 육묘장
- 분양장소 : 시가지화분 440개, 읍면, 군민의 날 행사용 등
- 분양관리 : 읍면, 사회단체, 유관기관

(3) 추진방법

- 시기별 적기 파종 및 정밀관리에 의한 우량묘 생산
- 우량화종 선택 보급에 의한 개화수명 연장 등 아름다운 도시 가꾸기 전개
- 군내 각종 행사장 축제분위기 고취 : 아림 예술제 꽃 탐 설치 등
- 주요시기별 시가지 꽃 분양비치 및 배부

(4) 진단 및 평가

- 상토조제 : 사전에 퇴비를 구입하여 장기간 발효시킨 후 흙과 혼합 조제함으로써 문제점 사전예방 및 품질향상

- 관수시설 자동화로 관수 노력절감 : 60%
- 꽃묘생산 및 노력비 과다요소에 대한 대책미흡 : 풋트육묘 등

(5) 2008년 꽃 생산실적

- 시가지 꽃 행사용 꽃 생산
 - 시가지 꽃 생산 : 76,850본
 - 봄 꽃 : 팬지 외 1종 13,000본
 - 초여름꽃 : 천일홍외 3종 24,550본
 - 여름 꽃 : 사피니아 외 3종 28,000본
 - 가을 꽃 : 국화 18,150본
 - 겨울 꽃 : 꽃 양배추 8,000본
- 군민의 날 행사용 꽃 생산 : 150본

7. 거창사과 품질향상 지도

가. 과수재배 현황

작목	면적(ha)	농가수(호)	생산량(M/T)	소득(백만원)
계	1,714	2,469	33,309	80,864
사과	1,443	1,773	28,624	67,090
포도	208	518	3,529	12,191
배	23	91	596	681
복숭아	40	87	560	902

나. 사과수출

(1) 추진상황

- '99년을 수출원년의 해로 정착 지속적으로 수출
- 수출실적 및 계획

연 도	실 적									2009 계 획
	2000	2001	2002	2003	2004	2005	2006	2007	2008	
수출량 (M/T)	445	323	547	312	157	148	177	115	128	200

- 수출농가별 전담지도사 배치 책임지도 : 수출농가 현장방문 지도

- 협의회 및 기술교육 : 3회(주요시기별 집단교육)
- 농업기술센터, 원협, 농협과 연계 역할 분담
- 수출사과 거창사과원협 수집 선별 수출
- 현장 방문지도 : 4회(적과, 봉지씌우기, 병해충방제, 착색관리등)

(2) 문제점 및 보완계획

- 2008년산은 수출합격 상품과율이 80%정도로 지난해에 비해서 높음
- 농가 자체 선별 시 상처과 및 미색과가 다수발생하고 정형과율이 낮음
- 대형과(2L이상)는 시중 판매 가격보다 낮음→대형과 가격 세분하여 결정
- 수출 계약농가 중 의무출하량 결정 후 수매시 포기하는 농가가 발생
- 농가별 사과전체 생산량에 대한 수출물량 조절이 필요

다. 사과 결실안정 기술보급

(1) 사과꽃가루은행 설치 운영

- 장 소 : 웅양사과포도영농조합법인
- 대상농가 및 면적 : 156농가 99ha
- 운영목적
 - 과수 주산지 만성적인 결실불안정 해소로 농가소득증대
 - 정형과 생산, 상품과율 향상, 수량 및 수출증대, 적과품 감소
- 운영실적
 - 인공수정실적 : 102ha(당해 년도 구입 꽃가루 활용)
 - 꽃가루 채취량 : 1,600g(차기년도 사용을 위한 꽃가루)

라. 탐프루트 프로젝트단지 운영

(1) 단지명 : 고제삼봉산사과영농조합법인

(2) 농가 및 규모 : 30농가 50.1ha

(3) 총생산량 : 492(M/T)

(4) 탐프루트 과실생산량 : 240(M/T)

(5) 2008년도 주요성과

- 탐프루트사과 홍로 평가회 2년 연속 “대상”수상
- 탐프루트사과 종합평가회 2년 연속 우수상 수상
- 중앙단위 이론교육 및 현장평가회 11여회 실시

마. 약제적과

- 71ha 75농가 5.0%, 4회 교육 및 홍보 412명

바. 과실 봉지 씌우기 : 766ha 58,552천매

- 사과 530ha 49,820천매, 포도 236ha 8,732천매

사. 포도비가림 재배

- 85ha 212농가 2회 교육 및 홍보 156명

아. 과수분야 사업 추진

(1) 추진실적

사업명	개소 수	사업량	사업비 (천원)	시범요인
계	17		578,658	
과수주산지 단지결실 안정시범	1	99ha	120,000	○ 과수 주산지 만성적인 결실불안정 해소로 농가소득증대 ○ 정형과 생산, 상품과율 향상, 수량 및 수 출증대, 적과품 감소
수출과실 수명연장제 처리상품성 향상	5	5농가	21,120	○ 신선도 유지제 처리에 의한 과실 고품질 유지 ○ 과실 저장고내 에틸렌생성억제 및 에틸렌 작용억제
밀식과원 조성시범	3	3ha	135,000	○ 과원 전면 토양개량, 배수시설(유광관매설) 지주설 치 ○ 관수-자근촉지묘 재식, 재식 주수 준수 (ha당 1,250주이상) ○ 재식 2년차부터 수확, 생력재배
탑프루트 생산시범 단지	1	50.1 ha	164,538	○ 최고품질 규격사과 생산 ○ 탑프루트 홍보 - 신문8회 - 리후렛,스티커제작 20,000매 ○ 탑프루트 사과 출하 : 240M/T ○ 교육 및 자료제공, 순회지도 : 11회 ○ 사업기간 : 2006~2008
블루베리단지 조성지원사업	7	4.5ha	138,000	○ 최FTA체결등 외국산 과실의 수입확대에 따른확대체 작목으로 육성 ○ 저농약 친환경재배가 가능한 품목으로 고소득 작목으로 육성

(2) 금후계획

- 효율적인 품목조직육성 및 산지유통체계 개선
- 밀식과원 확대를 통한 생산비 절감 및 고품질생산체계 구축
- 사과원 병해충종합관리 통한 친환경 과실생산 소비자 신뢰제고
- FTA기금 이용 사과원 기반조성 시설 현대화 및 구조조정
- 지속적인 수출사과 생산 및 전업농 수준의 선도농 육성

8. 거창 Apple Valley 사업

가. 필요성

- 사과와 농촌을 연계한 관광 및 체험을 위한 테마파크 조성
- 거창사과 마스터 플랜인 Apple Valley의 최종단계로 관광, 교육, 홍보, 판매 등 종합기능을 담당하는 남부지역 사과 Mecca로 조성

나. 추진개요

- 1단계사업 : 사과생산을 위한 시설현대화 사업
 - 사과,포도 등 키 낮은 과원갱신, 관정외 21개사업
 - 사업기간 : 2004 ~ 2010(사업비 : 46,409백만원)
 - ☞ FTA기금 과수생산 지원사업으로 추진
- 2단계사업 : APC(산지거점유통센터) 건립 사업
 - 사업장소 : 거창읍 대평리(88고속도로 IC주변)
 - 사업기간 : 2006 ~ 2008(사업비 : 17,890백만원)
 - ☞ FTA기금 신규사업으로 추진
- 3단계사업 : 거창 사과 Theme Park 조성
 - 사업장소 : 이원화 분리추진(공원시설 : 거창읍 정장리, 체험시설 : 고제면 봉계리)
 - 사업기간 : 2005 ~ 2010(사업비 : 6,200백만원)
 - ☞ 지역특화사업(균특예산)으로 추진
- Apple Valley완성 : FTA기금 및 균특사업으로 생산, 유통기반조성과 Theme Park 조성으로 거창 Apple Valley 최종단계 완성

9. 사과 Theme Park 조성

가. 목 적

- 사과와 농촌을 연계한 관광 및 체험을 위한 테마파크 조성
- 거창사과 마스터 플랜인 Apple Valley의 최종단계로 관광, 교육, 홍보 판매 등 종합기능을 담당하는 남부지역 최고의 사과 Mecca로 조성

나. 사업개요

- 위 치
 - 공원시설 : 거창읍 정장리(93,921m²)
 - 체험시설 : 고제면 봉계리(74,208m²)
- 사업기간 : 2005 ~ 2010년
- 사 업 비 : 6,200백만원(군특2,080, 도비 574, 군비 3,546)
 - 공원시설 3,800백만원, 체험시설 2,400백만원
- 사업내용
 - 공원시설 : 사과관(전시관, 과학관, 교육관), 축제광장, 품종비교포장 등
 - 체험시설 : 사과체험장, 오미자밋산나물, 야생화체험장, 전시관및학습장, 공원시설, 사과광장 등

다. 그 동안 추진사항

- 공통
 - 제3차 거창군 종합계획 수립 : '02. 4(경남발전연구원)
 - 경남도 투·융자 심사 : '05. 5. 13 - 타당성 조사후 실시(조건부)
 - 거창사과 테마파크 기본계획(안) 및 타당성조사 수립 : '05. 6
 - 기본계획 및 타당성 조사용역 (경남지역개발연구원) : '05. 8. 31
 - 거창사과 테마파크 기본계획 및 타당성 조사용역 완료 : '05. 12. 26
 - 장소 확정 (공원시설 : 거창읍 정장리, 체험시설 : 고제면 봉계리)
 - 문화재 지표조사 완료 : '06. 7. 11
 - 공유재산 관리승인 : '07. 2. 12
- 체험시설 (고제면 봉계리 산126-4번지 일원)
 - 체험시설(봉계리) 주민설명회(장소확정) : '06. 2. 22

- 농어촌관광휴양단지 지정 : '07. 8. 24
- 농어촌관광휴양단지 개발사업계획 승인 : '07. 10. 24
- 부지,지장물보상 완료 : '07. 11. 23
- 공사 착공 : '08. 2. 15(공사기간 08.2.15 ~ 09.4.24)
- 공원시설 (거창읍 정장리 819-3번지 일원)
 - 공원조성계획수립 및 사전재해영향성검토용역 : '07. 10. 26
 - 공원시설 실시설계용역 : '07. 12. 10
 - 공원조성계획수립 및 사전재해영향성검토용역 완료 : '08. 4. 22
 - 사전재해영향성검토 협의 완료 : 08. 10. 02
 - 문화재 1차 시굴조사 실시 : 08.10.10 ~ 11.17

라. 총 사업비

(단위: 백만원)

구 분	총사업비	지역특화사업(균특)					자체예산	비고
		계	국비	지 방 비				
				소계	도비	군비		
계	6,200	4,160	2,080	2,080	570	1,500	2,040	
2005	600	600	300	300	90	210	-	
2006	1,700	1,200	600	600	180	420	500	
2007	1,360	1,360	680	680	204	476		
2008	420	-	-	-	-	-	420	
'09이후	2,120	1,000	500	500	96	404	1,120	

마. 기능별 투자

(단위: 백만원)

계	체험기능	공원기능	비 고
6,200	2,400	3,800	실시설계에 따라 변동될 수 있음

10. 거창사과나무 평양식재사업

가. 목 적

- 통일농업 기반 구축
- 거창사과나무 평양식재사업 홍보 및 지속적 기술보급
- 생력·조기 다수확재배 신기술의 시범보급으로 사과 산업 육성

나. 사업근거 : 2008년 주요업무계획(2008. 군수결재)

다. 추진방향

- 거창사과나무 평양식재사업 성공적 마무리
- 경통협 협력사업으로 거창사과 묘목 및 재배기술 투입
- 새기술 새품종 투입으로 표준과원 조성과 방향제시
- 과원조성비 과다소요에 따른 자금지원
- 대북농가 교육 및 포장 현장지도, 농가 책임조성 지도

라. 추진계획 및 실적

- 사업량 : 3.0ha(4,500주)
- 사업비 : 100,000천원
 - 거창군 50,000천원. 경통협 30,000천원. 거창원협 20,000천원
- 사업장소 : 평양시 삼석구역 삼석농장
- 사업추진 일정
 - 2008. 01월 : 사업계획 세분화 검토(경통협.평양)
(경통협 경유 방북, 팩스를 통한 협의)
 - 2008. 03월 : 주요자재 준비 및 복송)
(사과묘목. 기자재검수. 복송)
 - 2008. 04월 : 사과나무 식재
(현장컨설팅 현장 방북지도 2명)
 - 2008. 11월 : 행사방북 10명
(거창군수.군의원1.도위원1.사과원협장.실무진)

- 주요 사업내용
 - 사과나무 밑식과원 식재 : 4,500주(후지.홍로.시나노스위트)
 - 과원 전면 토양개량. 배수시설(유공관매설). 지주설치
 - 점적관수. 우량묘목 식재. 식재 주수 준수(ha당 1,250주이상)
 - 병해충방제.전지전정. 가지유인 중점지도

11. 블루베리 단지조성

가. 목 적

- FTA체결등 외국산 과실의 수입확대에 따른 대체작목 육성 필요
- 저농약,친환경 재배가 가능한 품목으로 고소득 작목으로 육성
- 국내 시장이 초기단계로 시장 선점과 일본 수출에 유리함

나 규모 및 예산 : 1.4ha(138,000천원)

- 도비28,000천원. 군비41,000천원. 자부담69,000천원
- 10a당 소요예산 : 9,857천원

다. 지원근거 및 추진경위

- 지원근거 : 경상남도 농어업 농어촌지원에 관한 기본조례 6조
(농어업 농어촌 진흥시책의 방침)
- 추진경위 : '06년 경남도 1000억 공모 선정(10억 분야 장려)
2008년 예산 확정통지(거창군.남해군.하동군)

라 지원기준

- 신규과원 조성에 필요한 묘목대,관배수시설 및 비가림시설 지원

마. 선정 방침

- 다수 농가의 참여로 시범사업의 파급효과 최대화
- 사업 의욕이 강한 (농민, 단체) 지원으로 성공 가능성 제고

- 시험연구 사업과 연계한 상승효과 거양
- 기 신청한 재배단지 농가 중 선정(2007.8 거창군→경남도청)
- 현지출장 확인 및 농가상담.협의회 면적 확정

바. 단지현황

읍 면 (마을명)	농가명	재배면적 (m ²)	포장위치	연락처
계	7명	14,000	-	-
거창읍 동변	이길홍	3,700	동변앞들	016-548-4229
양평	곽규식	3,100	당동앞들	017-585-9774
대동	강석진	1,800	당동앞들	010-2735-5558
원동	강동주	1,200	웅양성북	011-759-6469
대평	이태근	1,800	동변앞들	010-2025-1576
주상면 도평	강동길	1,200	웅양성북	016-266-6469
북상면 갈항	서경덕	1,200	주상희동	019-517-5134

사. 주요 항목

- 농 가 : 사업의욕이 강하고 자체 노동력 확보여부 (부부 영농 가능)
- 포장 조건
 - 배수 양호하고 침수된 사례가 없는 지역 : 블루베리는 침수에 약함
. 진흙성분이 많은 토양은 가급적 피할 것
※ 블루베리 뿌리는 수염뿌리로서 약함
 - 급수 (관정 등)가 가능한 포장 : 약간의 가뭄에도 생육 불량 및 고사
※ 점적 관수시설이 반드시 가능한 장소일 것(전기, 관정 등)
 - 멧돼지 출현지역 곤란
. 피트모스를 넣어 재식하므로 파헤치는 사례 발생
 - 하루 8시간 이상 햇빛을 볼 수 있는 장소
 - 낮은 분지로 개화기 이후 서리 및 저온피해 우려가 없는 장소

- 행정지원
 - 홍보 및 판매망 홍보 : 신문, TV등 홍보
- 생산농가(판매전략)
 - 웹사이트 쇼핑몰 판매
 - 대형 백화점 입점 납품 - 생산량 확대시 수출검토
 - 시력회복 및 증진등 건강식품으로 소비자 확충판매

아. 기대 효과

- 블루베리 산업의 조기정착 및 특산품화 가능
- 규모의 조기확대로 시장 경쟁력 강화
- 관광,웰빙,실버농업 및 해외 수출단지 조성가능

12. 우박피해 우심사과 가공용 수매지원

가. 목 적

- 2008년 6월 8일 잠깐내린 우박으로 피해를 입은 과수농가의 어려움을 돕기 위하여 피해가 우심한 사과를 가공용으로 수매 완료하였음

나. 현 황

- 수매량 : 28,036박스(계획 30,000박스의 95.7%)
 - 1차분(8.25~ 9.30) : 12,716박스(홍로품종 위주 조.중생종)
 - 2차분(11.1~11.20) : 15,320박스(후지품종의 중만생종)
- 수매보상금 : 280,360,000원(1박스당 10,000원)
- 읍면별 수매현황

구 분		계	거창	주상	응양	고제	북상	위천	가북
계	농가수	203호	16	40	32	98	5	7	5
	수 량	28,036	3,042	4,412	4,873	12,603	1,695	1,111	300
1차분	농가수	104호	6	18	16	55	3	4	2
	수 량	12,716	862	2,730	1,806	5,876	879	485	78
2차분	농가수	99호	10	22	16	43	2	3	3
	수 량	15,320	2,180	1,682	3,067	6,727	816	626	222

다. 성과 및 금후대책

- 피해농업인의 어려움 함께 나누어 큰 도움 (370호)
- 농가의(피해대책위) 요구사항을 긍정적으로 검토 협조함으로써 행정 신뢰 높임
- 농작물재해보험 가입확대 : ('08)20.4% → ('09) 30%

13. FTA기금 과수산업 지원사업

가. 고품질생산시설 현대화사업

(1) 목 적

- 고품질·안전과실 생산비 절감 및 생산성향상 기반구축 지원을 통한 경쟁력 제고

(2) 시책 및 추진방향

- 고품질생산, 구조개선을 촉진시키는 방향으로 지원
 - 신규 과원조성 등 구조개선 효과가 없는 사업은 지원배제
- 품목별 생산자조직 육성과 연계하여 조직참여 농가에 지원함으로써 고품질 생산·유통체계 정착을 뒷받침
 - 일정 면적이상의 과수(시설)재배 농가(조직)로 경영·기술능력 보유하고 자구 의지가 강한 농가(조직)에 대하여 지원
 - 농업인 스스로의 필요와 판단에 따라 사업에 참여하도록 함으로 사업효과 극대화

○ 추진실적

세부사업명	품목	사업량	재원별(천원)							비고
			계	기금(25%)	지방비(25%)			융자(30%)	자부담(20%)	
					계	도비(10%)	군비(15%)			
계			3,322,427	830,607	830,607	332,243	498,364	996,708	664,505	
관정	사과	55	330,000	82,500	82,500	33,000	49,500	99,000	66,000	
스프링쿨러(A1)	"	10.47	52,350	13,087.5	13,087.5	5,235	7,852.5	15,705	10,470	
스프링쿨러(C1)	"	0.5	6,625	1,656	1,656	662	994	1,987	1,326	
점적관수(A1)	"	5.22	26,100	6,525	6,525	2,610	3,915	7,830	5,220	
점적관수(A2)	"	23.27	34,905	8,723	8,723	3,490	5,233	10,465	6,994	
미세살수(C2)	"	3.82	30,560	7,640	7,640	3,056	4,584	9,168	6,112	
집수정(10톤)	"	7	19,700	4,925	4,925	1,970	2,955	5,910	3,940	
집수정(5톤)	"	4	8,000	2,000	2,000	800	1,200	2,400	1,600	
키낮은사과원	"	20.3	900,433	225,117.5	225,117.5	90,047	135,070.5	270,139	180,059	
지주대설치	"	8.7	100,465	25,105	25,105	10,042	15,063	30,135	20,120	
우박피해방지	"	0.92	32,755	8,188.5	8,188.5	3,275	4,913.5	9,826	6,552	
방조망(산간지)	"	0.87	26,799	6,699.5	6,699.5	2,679.8	4,019.7	8,039	5,361	
방조망(일반)	"	35.64	636,648	159,172	159,172	63,668.8	95,503.2	191,027	127,277	
방풍망(일반)	"	10.85	221,680	55,418.5	55,418.5	22,167.4	33,251.1	66,499	44,344	
방조방풍망	"	4.01	136,208	34,051.5	34,051.5	13,621	20,430.5	40,861	27,244	
전기목책기	"	17.89	38,246	9,559.5	9,559.5	3,823.8	5,735.7	11,468	7,659	
비상발전기	"	1	5,310	1,327.5	1,327.5	531	796.5	1,593	1,062	
IFP	"	1	5,000	1,250	1,250	500	750	1,500	1,000	
자동개폐기	포도	181.4	35,200	8,800	8,800	3,520	5,280.0	10,560	7,040	
철근교체(A)	"	8300	78,193	19,546.5	19,546.5	7,818.6	11,727.9	23,451	15,649	
철근교체(B)	"	59170	176,423	44,224	44,224	17,689.6	26,534.4	52,913	35,062	
비가림시설	"	9.06	413,256	103,198	103,198	41,279	61,919	123,961	82,899	

나. FTA기금 과원폐업지원사업

(1) 목 적

- 한·칠레 자유무역협정의 이행으로 인하여 과수재배업을 계속하는 것이 곤란하다고 인정되는 농업인에 대하여 폐업지원금을 지원함으로써 폐업 농가의 경영안정과 과수산업의 구조조정을 도모

(2) 지원대상 및 단가

- 지원대상
 - 시설포도, 복숭아를 지원대상 품목 고시일(2004. 05. 24.)이전부터 당해품목을 생산하고 과원을 계속 관리하고 있는 재배 농가를 대상
- 지원단가 : 시설포도 10,444천원/10a, 복숭아 3,316천원/10a

○ 과원폐업지원사업 추진실적

사업년도	품 목 별	추진내역			비고
		농가수(호)	면적(m ²)	사업비(천원)	
2008년	합계	11	27,476	117,491	
	시설포도	2	5,147	43,455	
	복숭아	9	22,329	74,036	

다. 과수원정비지원사업

과실류 수입개방 확대에 대응하여 경쟁력이 낮은 과원과 방치과원, 병해충 발생과원, 재배기술, 생산성, 경영능력 등이 낮은 과원을 굴취·철거하는 경우 소득보상 차원의 지원이 아닌 중장비 동원, 고용노력비 등에 소요되는 사과 6,000천원/ha, 포도 8,000천원/ha 폐원작업비 수준을 지원하였다.

○ 과수원정비지원사업 추진실적

사업년도	품목별	추진내역			비고
		농가수(호)	면적(m ²)	사업비(천원)	
계		7	23,642	15,668	
2008년	사과	4	15,913	7,852	
	포도	3	7,729	7,816	

14. 토양검정실 운영

가. 목 적

농가 맞춤형 시비 처방으로 고품질 농산물 생산, 경쟁력 제고 및 농가 소득 극대화

나. 운영방향

- 친환경농업관리실 운영 내실화로 환경농업 기반 제공
- 지역농업인의 필요를 최대한 수용하는 현장 위주의 검정 실시
- 친환경농업관리실 검정요원 검정기술 제고

다. 운영실적

구분	계획	실적	비율	작목별 검정실적				
				벼	전작	과수	시설	기타
계	2,030점	3,231점	159%					
토양분석	2,000	3,191		2,350	127	376	338	
식물체분석	20	25		20		5		
중금속분석	-	-						
가축분뇨액비분석	10	10						
기타(점토함량)	-	5						

라. 세부 사업별 분석 실적

구분	합계	세부 사업별 분석 실적(점)					
		농업인 의뢰 (만원)	직불제	친환경 농산물 인증	GAP인증	주요작목 재배지 검정	기타
계획	2,030	300	351	849	-	500	30
실적	3,231	505	351	1,835	-	500	40
비율	159%	168	100	216	-	100	133

마. 토양검정 시비처방서 활용 교육 및 지도실적

연간시비처방서 발부수	교육실적		지도실적
	회수	인원	
3,191부	10회	250명	50명

바. 가축분뇨 액비 시비처방서 발부 실적

분석 점수	처방서 발부	교육실적		총 살포 면적(ha)	평균살포량 (톤/10a)	분석결과(평균)		
		회수	인원			질소	인산	가리
221점	221부	10회	221명	147.7ha	5톤	0.41%	-%	-%

사. 기대효과

- 토양정밀분석을 통한 시비처방서 발부로 적정시비 및 경영비 절감
- 토양종합관리 전산화로 토양자원 유지 보존
- 작물별 적정시비로 고품질 농산물 생산

15. 잔류농약검사실 운영

가. 추진 목표

- 주요농산물의 농장단계부터 체계적이고 종합적인 안전성 관리
- 안전성 취약 품목 위주의 검사대상 선정으로 효율적인 검사를 통한 부적합품 생산 방지
- 부적합농산물 생산자에 대한 농약안전사용 지도 및 관리

나. 추진 실적

- 농산물 농약잔류검사 : 100점
- 검사대상
 - 수출농산물(대만,사과) 52건
 - 농가의뢰농산물 13건
 - 사이버농원 체험발 농산물 및 계약재배발작물(검정콩외 9종) 20건
 - 고제 탐프루트프로젝트 사과 10건
 - '08년 부적합품 생산 농가 농산물 5건
- 세부추진실적

구 분	단 계		건 수	대 상 품 목
정밀분 석	생산	중점	80	사과71,딸기9
		기타	17	고추3,배추2,깨3,콩3,표고버섯1,밤1,조1,수수1, 고구마1,땅콩1
		생약	3	인삼(토양)2,장뇌삼1
계			100	

○ 월별분석실적

조사 대상					분석 시기(월)								
구분	단계	품목	지역	건수	5	6	7	8	9	10	11	12	
정밀분석	생산	중점	사과	거창	30	1			1	4	24		
				고제	15			9	1	5			
				웅양	9			1		8			
				남상	9					9			
				주상	3					3			
				가북	3					3			
		딸기	가조	6							6		
			위천	3							3		
		기타	고추	거창	1				1				
				북상	2				1		1		
			배추	고제	2				2				
			깨	북상	3					2	1		
			콩	북상	3						3		
			밤	신원	1				1				
			표고	북상	1					1			
			조	북상	1					1			
			수수	북상	1					1			
			고구마	북상	1					1			
	생약	땅콩	북상	1					1				
		인삼	고제	2						2			
			장뇌삼	거창	1				1				
	계				100	1	-	-	15	11	7	57	9

다. '08년 자체검사 부적합 비율

품명	분석 건수	적합	부적합	부적합률(%)
합계 (14품목)	100	96	4	4%
사과	71	71	-	0%
딸기	9	9	-	0%
고추	3	3	-	0%
배추	2	1	1	50%
깨	3	3	-	0%
콩	3	3	-	0%
밤	1	1	-	0%
표고	1	1	-	0%
조	1	1	-	0%
수수	1	1	-	0%
고구마	1	1	-	0%
땅콩	1	1	-	0%
인삼	2	-	2	100%
장뇌삼	1	-	1	100%

라. '08년 출하 및 유통농산물 부적합 내역

품목 (단계)	수거 일	수거장소 (생산지)	검출내역	적용병해	상표명	조치사항
배추 (출하)	'08. 8.11	대전광역시 농협대전공판장 (고제)	디니코나졸	붉은별무늬 병,신장억 제용	빈나리	-과태료부과 (농약관리법 위반, 농업기술센터)
인삼 (출하)	'08. 9.30	관내 (고제)	엔도설판	토양 살충제	지오릭스 마릭스	-과태료부과 (인삼산업법 위반, 품질관리원) -농약안전 사용지도
	'08.9.3 0	관내 (고제)	프로시미돈	젯빛 곰팡이병	스미렉스 너도사,광 이탄,프로 시미돈등	-과태료부과 (인삼산업법 위반, 품질관리원) -농약안전 사용지도
쌈배추 (유통)	'08.11. 13	마산시 마트 (웅양)	비펜스린	응애,나방	나도야,선 풍,비상구 등	-형사처벌 (식품위생법 위반, 종합민원실 위생담당) -농약안전 사용지도

마. 결과요약

- 2008년도 관내 농산물 부적합률 2007년 대비 30% 감소
('06년 3건 → '07년 7건 → '08년 5건)
- 사과는 올해 다빈도 검출이력성분(티부코나졸) 허용기준 완화로 부적합

농가 발생 없었으나('07년 4건 →'08년 0건) 엽채류(배추, 쌈배추)의 부적합건 꾸준히 발생('07년 3건→'08년 2건)

- 인삼류의 부적합률이 매우 높음
(품관원검사결과 부적합률 50%, 군자체 검사결과 부적합률 100%)
→재배 전 토양에 잔존해 있던 토양살충제가 4년이 지나 수확한 인삼에서 검출되어 부적합 발생되는 사례가 많음
→인삼은 재배 전 토양 중 농약잔류검사를 실시하여 재배 가능유무 반드시 확인토록 농가에 지도
→다빈도 부적합품(배추,인삼)은 지속적인 안전성관리품목으로 분류하여 관리
- 대만수출사과 전수조사 실시
→2009년도에는 수출사과 및 수출딸기 전수조사 실시로 수출 클레임 예방
→사과,딸기에 대한 잔류농약경감 추이 분석 후 딸기에 주로 쓰이는 농약에 대한 농약안전사용 농가지도자료로 적극 활용

16. 우량씨감자(기본종) 자체생산 공급

가. 감자 배양묘 정식

- 유리온실 : 2008년 3월
- 정식방법 : 분무경 베드위 30cm 간격 정식

나. 양액 조성 및 급여

- 양액조성
- 고려지농업연구소 개발 사용중인 양액조성표 적용(별첨)
- 양액급여
- 초기 : 20분 간격 100초 분사
- 중기 : 45일부터 30분간격 100초 분사
- 후기 : 1시간 간격 100초간 분사
- 오후 6시 ~ 오전 8시까지 1시간 간격 100초간 분사
- EC : 10일 ~ 15일 : 0.5
15일 이후 : 1.0
- pH : 5.6 ~ 6.0

다. 병해충방제

- 진딧물 예방을 위하여 망실재배
- 병해충 방제를 위한 정기적인 약제 방제
 - 진딧물, 온실가루이, 과밤나방, 응애

라. 바이러스 검정

- 검정일시 : 2008년 6월 5일 ~ 9일
- 검정방법 : 엘라이즈(ELISA)법(항원, 항체 반응법)
- 검정점수 : 198점
 - PVX(X바이러스) : 66점
 - PVY(모자이크바이러스) : 66점
 - PLRV(잎말림바이러스) : 66점
 - 검정결과 : 센터 기본종 감염반응 없음, 채종단지 농가 시료 PVY 반응으로 이병주 제거

마. 수 확

- 수확일시 : 2008. 6.10/6.21/7.1
- 수확량 : 420kg(21박스/20kg)
 - 수미 : 400kg
 - 하령 : 20kg

바. 수확물 활용

- 2009년 기본식물 종서로 활용

제 4 절 농업기반시설 확충

1. 농업용수 개발

가. 서 론

농업용수 개발은 현재까지 주로 지표수를 이용한 수리시설물을 설치, 이용하여 수리안전담화에 기여하여 왔으나, 최근들어 기상이변의 여파로 극심한 한해가 계속됨에 따라 지표수의 한계성을 극복하기 위하여 지하수 개발사업을 적극 추진하고 있음.

나. 현 황

우리군은 지리적 여건상으로 경남의 서북부 산간지역에 위치하고 있고, 금년 강우량이 616mm로 전국평균 강우량에 비해 60% 수준으로 수리안전담 해소와 최근 기상변동에 따른 한해대비를 위한 농업용수 개발은 무엇보다도 중요한 숙원사업임.

○ 수리안전율 현황

(단위 : ha)

총담면적	수리담	수리안전율	수 리 불 안 전 담 (ha)			비고
			계	개발가능 면적	개발불가능 면적	
7,217	6,134	85%	1,081	887	194	

○ 수리안전율 현황

(단위 : ha)

총 계		저 수 지		소 류 지		보		집수암거		관 정		기 타	
개소수	면적	개소수	면적	개소수	면적	개소수	면적	개소수	면적	개소수	면적	개소수	면적
1,931	6661	40	2372	139	1153	487	2294	62	2223	1140	996	30	209.6

2. 경지정리

가. 서 론

농촌의 노동력 부족과 농업종사자의 고령화로 기계화 영농이 불가피한 현 실정에서 경지정리는 관개시설 개선으로 노동력 절감효과 및 농업생산 성향상 등 영농절감에 크게 이바지하고 있어 농민들이 경지정리를 선호하고 있으며, 농업생산의 기계화를 위하여 가능지구에 대해 주민호응도에 따라 연차적으로 개발하고 있다.

나. 현 황

우리군은 총답면적 7,217ha 중 일반간이 경지정리 가능면적은 5,364ha이며, 경지정리율이 5,326ha인 99%로 도평균과 비슷한 수준에 있으며 기계화 영농의 확충으로 영농개선 및 농가소득증대에 기여하리라 생각된다.

3. 한해대책

안정적 용수공급으로 영농의 차질없는 추진을 위하여 우리군은 각종 수리시설물을 사업비 1,050백만원을 투입하여 지하수개발 13개소, 수리시설 개보수 20개지구 등을 보수하였고, 가능한 농업용수를 적기에 공급하여 영농의 완벽한 추진으로 올해도 풍년농사를 가져오게 되었음.

○ 한해대책용 시설장비

구 분	엔진형양수기	탑재형양수기	송수호스(km)	모터형양수기	비 고
계	12대	116대	22.4km	21대	

○ 수리시설 투자현황(당초)

사 업 명	지구수	사 업 비(천원)				비 고
		계	국 비	도 비	군 비	
계	23	1,050,000	80,000	435,000	535,000	
농업용지하수개발	3	100,000	80,000	10,000	10,000	
수리시설개보수	11	600,000	-	100,000	500,000	
소규모편익사업(수리시설)	9	350,000	-	325,000	25,000	

4. 밭 기반정비 사업

밭 기반 정비사업으로 기계화 영농이 불가능한 지역을 가능하게 함으로써 노동력 절감효과 및 농업생산성 향상 기여

가. 지내지구

(1) 사업량

- 관로공사 : 12km
- 배 수 로 : 8개소
- 농로포장 : 7.4km
- 암반관정 : 8개소

(2) 사업비

(단위 : 천원)

구 분	총괄	2003년	2004년	2005년	2006년	2007년	2008년	2009년이후
수혜면적	84.7ha	5.8ha	24.2ha	6.1ha	7.9ha	21.0ha	10.0ha	9.7ha
예산	2,153,973	148,000	614,000	156,250	200,000	533,000	250,000	252,723

나. 중촌지구

(1) 사업량

- 관로공사 : 10km
- 농로포장 : 3km
- 암반관정 : 4개소

구 분	총괄	2006년	2007년	2008년	2009년이후
수혜면적	52ha	4.1ha	11.1ha	13.7ha	23.1ha
예산	1,322,000	110,000	291,000	349,000	572,000

제 5 절 농촌 생활환경 개선사업

1. 정주권개발사업

가. 필요성

농촌 생활환경 및 도·농간의 소득격차로 이농현상이 심화됨에 따라 농어촌의 공동화와 도시 집중화로 국토의 균형발전을 저해하고 농어촌의 경제적인 문제가 발생되고 있어, 농촌지역 기초생활환경, 문화·복지시설 등을 종합적으로 정비하여 주민의 삶의 질 향상과 지역균형발전의 필요성이 대두되었으며 생활환경개선과 소득증대사업을 연계하여 종합개발사업으로 추진되어야 실효성을 거둘 수 있으므로 개발방식은 도시와 농어촌을 포함한 종합발전 방식으로 절실히 필요하다.

나. 목 적

농어촌에 쾌적한 생활기반과 편리한 산업기반을 조성하여 농어촌이 정주 할 수 있도록 삶의 질을 향상시키고, 농어민의 정주의식 제고와 복지향상을 도모하는데 그 목적이 있다.

다. 추진상황

우리군의 제2단계 정주권 개발대상은 위천면, 마리면, 가조면이며 1개면당 30억원(국비70%, 지방비30%)이 지원되며, 제1단계로 면소재지 중심권을 우선 개발토록 4~5년에 걸쳐 투자되었고, 제1단계 완료된 면이 6개면(위천, 마리, 남상, 남하, 웅양)중 제2단계로 3개면(위천, 마리, 가조)을 시행중에 있으며 추진 계획은 다음과 같다.

「단위 : 백만원」

지구명	총사업비	2006년까지	2007년	2008년	2009년 이후	비 고
계	9,000	4,161	1,418	1,286	2,135	
위천면	3,000	2,080.5	709	210.5		
마리면	3,000	2,080.5	709	210.5		
가조면	3,000	-	-	865	2,135	

2. 주민숙원사업

지역주민이 가장 필요로 하는 사업을 우선 시행함으로써 행정에 대한 신뢰도 제고 및 주민생활 불편사항 해소

2008년도 주민숙원사업 추진실적

분 야 별	사 업 량	사업비(천원)	비 고
계		6,663,461	
진입로 및 안길정비	L = 5,429m	677,729	
농 로 포 장	L = 19,437m	2,254,777	
용 배 수 로	L = 13,844m	2,186,355	
버스승강장설치	20개소	160,000	
마을회관정비 및 정자설치,기타	47동	1,384,600	

3. 오지종합개발사업

오지종합개발사업은 낙후된 농촌지역 주민의 복지향상 및 소득증대 도모와 지역 간 격차를 해소하여 국가의 균형있는 발전을 도모하는데 기여하였으며 특히 2007년 농촌생활환경정비사업 평가결과 최우수군으로 선정되어 상사업비 479,000천원으로 오지면의 숙원사업 해소에 기여하였음

○ 추진계획

- 계획기간 : 2005~2009(5개년계획)
- 대상지역 : 8개 오지면(주상, 웅양, 고제, 남상, 남하, 신원, 북상, 가북)

· 투자계획 : 총18,951백만원(국비 : 13,268, 지방비 : 5,683)

(단위 : 천원)

구분 읍면	제2차		제3차 오지종합개발사업 계획											
	2000~2004		계		2005년		2006년		2007년		2008년		2009년	
	건수	금액	건수	금액	건수	금액	건수	금액	건수	금액	건수	금액	건수	금액
계	113	11,399	67	18,951,000	15	1,969,000	12	3,429,000	14	3,884,000	15	4,792,000	15	4,877,000
주상	18	2,339.5	10	2,465,000	3	394,000					3	1,095,000	4	1,006,000
웅양			4	2,494,000							2	1,062,000	2	1,432,000
고제	34	2,103	10	2,465,000	3	394,000					3	1,095,000	4	1,006,000
북상	18	2,162	8	2,244,000	3	394,000	3	820,000	2	910,000	1	120,000		
남상			8	2,494,000							3	1,061,000	5	1,433,000
남하			7	2,243,000			3	969,000	4	1,154,000	1	120,000		
신원	19	2,339.5	10	2,244,000	3	394,000	3	820,000	4	910,000	1	120,000		
가북	24	2,455	10	2,242,000	3	393,000	3	820,000	4	910,000	1	119,000		

○ 2008년 추진상황

- 시행면 : 주상, 웅양, 고제, 남상, 남하, 신원, 북상, 가북
- 사업비 : 4,792,000천원
- 사업개요
 - 주상면 : 도평안길정비공사 외 2개소
 - 웅양면 : 죽림지구사과.포도단지조성 외 1개소
 - 고제면 : 개명마을종합정비 외 2개소
 - 남상면 : 오계농로교재가설공사 외 2개소

제 6 절 지역경제

1. 투자유치

가. 거창일반산업단지 조성

(1) 배경 및 목적

- 대내외적 산업·경제 발전 변화에 따른 지역산업 발전의 능동적 대처 필요
- 산업 입지여건의 과도한 편중으로 지역 산업 간의 불균형 초래
- 세계화·정보화·지방화 등 국가 및 지방경쟁시대의 환경 변화에 대처할 지역산업의 계획적인 활성화 계기 마련
- 지역사회의 균형적인 발전 및 주변 지역과 연계한 신산업지대 구축
- 경남서북부 개발권의 지역특성을 적극 활용한 친환경적 산업여건 마련

(2) 사업의 개요 및 범위

- 명 칭 : 거창일반산업단지
- 위 치 : 경남 거창군 남상면 월평리 214번지 및 대산리 138번지 일원
- 면 적 : 745,433m²
- 사업기간 : 2007년 ~ 2012년

(3) 사업기대 효과

- 지역산업의 균형적인 발전과 특화 연계된 산업연쇄 효과
- 산업발전계기로 지역사회의 유입인구 증대
- 지역사회 신고용 창출과 지방재원 확보에 기여

(4) 주요 기초현황

(가) 입지여건

- 사업지구는 거창군 중심생활권으로 거창읍 남측부 약 3km 지점에 입지하고 있음
- 88고속도로 및 지방도 1089호선과 인접하고 거창I.C와 약 2km 지점에 입지해 주변 도시와의 접근성 및 연계성이 높음

(나) 지형·지세·표고·경사

- 사업지구는 북고남저형 완만한 구릉·계곡부 지형임

- 최고표고(235.5m)·최저표고(183.9m) 차가 낮은 평균 20~30m의 완만한 표고차의 구릉형 산지임
- 사업지구내 평균 경사도는 10~18°로 완만한 경사지대임

(5) 추진현황 및 2008년 향후계획

- '04.03.10 ~ '05.02.19 : 타당성 조사 및 기본 구상 용역 완료
- '05.10.13 ~ '06.08.15 : 문화재 지표조사 및 사전환경성검토
- '06.04.10 ~ '06.07.01 : 지구지정신청서 작성·사전재해영향성검토
- '06.10.18 : 제1차 주민설명회 개최(남상 월평 마을회관)
- '06.11.30 : 거창일반산업단지 지정 신청
- '06.12.06 : 산업단지 지정신청에 따른 보완요청(도→군)
- '07.07.05 : 산업단지 지정승인(경상남도 고시 제2007-253호)
- '07.10.12 : 실시계획수립(환경, 재해, 교통영향평가)용역 착수
- '08.02.19 ~ '08.03.05 : 사업시행자 공모공고
- '08.03.10 : 사업시행자 심의 및 선정
- '08.03.11 : 군정조정위원회 개최(사업자결정)
- '08.03.24 : 사업추진에 따른 협약체결(MOA)
(동원시스템즈(주)+거창군+경상남도)
- '08.06.11 : 토지 및 보상물건 보상개시
- '08.06.19 : 산업단지개발사업 변형 및 사업자 변경승인
(거창군→거창산업단지주식회사)
- '08.10.17 ~ 10.27 : 제영향평가(환경, 교통, 재해)협의 완료
- '08. 12. 29 : 문화재 시·발굴조사 허가(문화재청)
- '09. 04. 16 : 산업단지 실시계획 승인고시 (경상남도 고시2009-198호)
- '09. 04. 23 : 거창일반산업단지 지정(개발계획) 변경 및 실시계획 승인에 따른 도시관리계획결정 지형도면 등 고시(경상남도 고시 제 2009-213호)
- '09. 04. 30 : 일반산업단지 기공식
- '09. 05 : 문화재 시·발굴 및 공사추진
- '09. 06 : 토지 및 지장물건 수용재결
- '10. 06 : 분양
- '12. 12 : 일반산업단지 준공 및 입주

나. 농공단지 지정 및 조성

우리군의 농공단지는 5개단지 554,324㎡를 조성 완료하여 정상 가동 중에 있으며, 1997년에 조성한 남산농공단지는 전국 최고의 화강석 생산지로서 지역특화 산업단지로 조성하여 석제품(경계석, 판재석, 납골분묘)등을 전문으로 생산, 우리군 지역경제 활성화에 견인차 역할을 하고 있다. 또한 1998년 12월에 조성한 석강농공단지는 1997년말 금융위기로 인한 어려운 여건 속에서도 지역경제 활성화를 위하여 기업유치 활동을 전개하여 대기업 2개 회사{홍덕에스티시(주), 대상FNF(주)거창공장}를 유치 2001년에 준공하였다. 특히, 우리군은 국내 굴지의 유가공업체 서울우유협동조합과 투자협약을 하여 2002. 11. 19일 서울우유 농공단지로 지정고시 됨으로써 거창읍 정장리 500번지 일원 부지 104,618㎡, 연면적 25,518㎡ 규모에 800억원을 투자하는 서울우유 거창공장이 완공되었다.

그리고, 2006년 건축 연면적 4,330㎡의 치즈공장에 940억원을 투입 착공하여 2007년 준공하였으며 1일 500톤의 원유 처리능력과 1일 우유 생산능력 250만기의 시설 규모를 갖추고 있다.

서울우유 거창공장은 합천댐 상류지역 수질 보전을 위하여 공장에서 발생하는 폐수를 B3RD공법에 의하여 고도 처리한 후 갈대와 인공습지를 이용한 자연식생대를 거쳐 배출함으로써 친환경 우유생산 시스템을 갖추고 있으며 260여명의 고용창출효과를 유발하고 있다.

또한, 친환경적이고 최첨단 시스템을 갖춘 웅장한 모습의 서울우유와 대상FNF 공장이 학생들을 비롯한 국민들의 친환경 시스템 견학지로서의 역할뿐만 아니라 환경관련 학생들의 현장교육 장소로 크게 각광을 받고 있다.

※ 농공단지별 현황

단지명	준공일	조성면적(m ²)	분양업체수	비 고
계		596,344	43	
정 장	1989. 3. 4	52,139	8	
당 산	1993. 11. 4	102,870	9	
남 산	1997. 2. 18	154,461	17	
석 강	2000. 6. 14	152,242	8	
서울우유	2005. 7. 29	92,612	1	
석강제2		42,020		조성중

2. 지역물가 안정관리

가. 물가동향

- '08년 연평균 경남 소비자물가는 전년대비 3.9% 상승
- 연도별 소비자물가 변동률

(전년비, %)

구 분		2004	2005	2006	2007	2008
소비자물가	전 국	3.6	2.7	2.2	2.5	3.5
	경 남	3.3	2.6	2.0	2.4	3.9

○ 유가, 원자재 가격 급등 등 각종 물가불안요인에도 불구하고 공공요금의 안정적 관리, 취약시기 물가안정대책 추진 등 적극적인 노력을 하였으나 국제유가 및 원자재 가격, 농산물 가격 등의 상승으로 목표치보다 0.4% 상승하였다.

나. 물가대책추진

(1) 추진방향

금년도 정부 물가관리 목표는 소비자물가를 3.5%이내로 유지토록 하고 공공요금, 농축수산물, 개인서비스요금 등 서민생활과 직결되는 부분을 중심으로 가격안정노력을 강화하고 명절, 이사철, 행락철 등 시기별 물가불안 요인을 적극 해소하는 등 물가전반에 대한 지속적인 행정 지도와 민간위주의 물가감시 체계를 유지하여 물가인상 요인을 사전 조사 분석, 적시에 능동적으로 대처하고, 요금부당 인상 및 불공정행위 업소에 대하여는 보다 강력한 행정제재를 통하여 가격인상 심리를 사전차단하고 각 유관기관 및 단체의 적극적인 협조와 자율 참여를 유도하여 지역경제 안정기반을 이룩하고자 함.

(2) 물가관리체계 강화

(가) 물가관리체계 확립

- 관리책임
 - 총괄 : 군청 경제과
 - 실과 : 신고, 인허가, 생산 등을 담당하는 업소 및 품목
- 물가 합동지도점검반 편성운영
 - 편성 : 3개반 15명(행정10, 경찰1, 세무1, 교육1, 소비자단체1, 농관원1)
 - 합동점검실시 : 5회

(나) 물가대책합동상황실 운영

- 설치 : 군청 경제과
- 운영
 - 주요생활품, 개인서비스요금 가격동향 파악 분석
 - 설, 추석 등 취약기 성수품 특별관리
 - 합동지도점검반 편성운영
 - 기관·부서간 유기적인 협조체제 구축

(다) 소비자정책심의위원회 운영 활성화

- 개최횟수 : 2회

- 회의내용
 - 설 대비 물가안정 대책 심의
 - 추석절 물가안정대책 심의
 - 거창군 제증명 등 수수료 조정
- (라) 지역별, 품목별 담당제 운영
 - 지역별 책임자 지정 : 12개 전읍·면 13개부서 24명, 12회 점검
 - 품목별 담당부서 지정 : 8개 부서, 87개 품목, 24회 점검

(3) 개인서비스요금 안정관리

(가) 물가지도단속

(단위 : 명, 개소)

동원 인원	지도단속 업소 수	적 합	부적합 업소			조치사항		
			부당 요금	가격표 관련	기타	요금 인하	위생 검사	행정 처분
120	545	475	-	-	68	42	-	25

- 부당요금 인상업소에 대해서는 1차로 행정지도를 실시하여 요금을 인하하고 이에 불응할시 위생검사 또는 세무조사 의뢰 조치

(나) 물가안정 홍보 등

사업자단체 간담회개최	협조(감사)서한문		가두캠페인전개		물가엽서비치		공통전화확보 (국+9898)
	회수	매수	회수	인원	개소	매수	
6	3	950	2	190	-	-	1대

3. 공정거래 관리

가. 상거래질서 확립

(1) 시장관리

(가) 시장현황

○ 상설시장

시 장 명	소 재 지	부지면적 (㎡)	매장면적 (㎡)	점포수	주요품목	시장대표
거창시장	거창읍 중앙리 122-1	9,376	6,076	372	농축산물 생필품 의류 가정용품	(사) 거창시장 번영회

○ 정기시장 : 3개소(가조시장, 위천시장, 신원시장)

시 장 명	운영일	소재지	부지면적 (㎡)	매장면적 (㎡)	주요품목
가조시장	매월 4,9,14,19,24,29일	가조면 마상리 315-1외 다수필지	2,463	486	어물전 농산물 생활잡화
위천시장	매월 2,7,12,17,22,27일	위천면 장기리 498-4외 5필지	506	98	생필품 채소 과일
신원시장	매월 2,7,12,17,22,27일	신원면 과정리 173-21	695	484	생필품 채소 과일

(나) 시장운영 및 현대화

상설시장은 거창시장이 있으며, 5일 시장인 정기시장은 가조시장, 위천시장, 신원시장이 있다.

거창시장은 건물의 노후화 및 주차장 등 편의시설 미비로 이용객이 감소하고 중소규모의 마트 및 타지역 구매로 상거래가 위축되고 있어 시장활성화를 위해 각종 시책을 추진하고 있다.

제5차 아케이드사업과 주차장 조성사업, 화장실 신축, 화장실 개축, 전기수전설비 설치사업이 완료되었으며, 2009년까지 시설현대화 사업

완료될 예정이며 2005년부터는 시장구조개선사업과 더불어 시장상인교육, 거창시장사랑 상품권 발행 운영, 러브투어, 이벤트 행사 등 각종 시장활성화 시책을 추진하여 영세상인 보호와 시장활성화에 보다 실질적인 도움을 줄 것으로 기대하고 있다.

정기시장은 가조시장 (4일, 9일) 위천시장 (2일, 7일) 신원시장 (2일, 7일)이 개설되어 있으며, 가조시장은 1996년, 신원시장은 2000년에 시설을 개선하였다.

(2) 소비자보호

(가) 고발신고센터 설치운영

- 설 치 : 2개소 (군청, 거창 YMCA)
- 운영실적

구 분	처 리 내 용											
	계	환불	수리	교환	합의배상	해약반품	상담정보제공	당국고발	고발취소	타기관이송	기타	처리불가
계	99	9	3	2	5	11	46			3	20	
군 청	31	5	2	1	2	8	12			1		
YMCA	68	4	1	1	3	3	34			2	20	

※ 소비자 고발 전용전화 설치

- 군청 경제과 : 943 - 9898
- 거창 YMCA : 942 - 6986

(나) 판매가격표시제 정착

- 판매가격표시 대상업소 및 표시의무자

표 시 대 상 업 소	표 시 의 무 자
○ 매장면적이 33㎡이상인 모든 소매 점포 ○ 대형점, 백화점, 쇼핑센터내의 모든 점포	○ 대상품목을 생산하는 제조업자 ○ 대상품목을 수입하는 무역업자 ○ 소매점포를 운영하는 소매업자

- 위반업소에 대한 제재 : 1,000만원 이하의 과태료 부과
- 판매가격표시제 조기정착을 위한 홍보 및 계도로 상인, 소비자에게 인식을 제고시킴

(다) 불법공산품 단속

○ 대상품목 : 39개 안전검사 품목

- 소비자의 생명·신체상의 위해, 재산상 손해 또는 자연환경 훼손의 우려가 있는 공산품 중 산자부령이 정한 유모차 등 39개 공산품

○ 단속실적

단속품목수	점검업소수	적 발 업 체 수		
		계	제조업체	판매업소
28	35	-	-	-

(라) 계량기관리

○ 정기검사

법적 계량단위에 의한 거래 또는 증명으로 사용하는 계량기 즉 저울, 측량기(눈새김탱크, 탱크로리) 등은 2년 1회 기능유지 여부를 확인 검사하여 불합격품은 수리지시 또는 파기 조치하고 합격품에 한하여 계속 사용할 수 있도록 정기검사필증을 부착한다.

○ 정기검사 실적

연도별	검 사 수			불 합 격 조 치		
	계	합 격	불합격	계	수리지시	파 회
2002	482	443	39	39	12	27
2004	526	465	61	61	26	35
2006	537	499	38	38	14	24
2008	489	472	17	17	12	5

○ 수시검사

계량기 사용업소를 수시로 단속하여 양을 속이는 행위를 근절하고 계량기 기차의 적정성 여부 등을 검사하여 소비자보호에 최선을 다하고 있다.

○ 단속실적

종 류	단속 회수	단 속 수			불 합 격 조 치			
		계	합 격	불합격	계	수 리	파 훼	과태료
계	3	193	193	-	-	-	-	-
질 량	2	143	143	-	-	-	-	-
부 피	1	50	50	-	-	-	-	-

나. 에너지 관리

(1) 무 연 탄

무연탄은 1980년대 초까지만 해도 가정연료의 큰 비중을 차지하였으나 1980년대 말 경제발전과 국민소득의 향상으로 사용이 편리하고 취급이 용이한 석유류와 가스로 대체되어감에 따라 무연탄의 소비량은 급격하게 감소하는 추세에 있다. 따라서 취사는 LPG, 난방은 유류, LPG로 대체 하고 있는 실정이다.

○ 연탄사용가구현황(취사, 난방)

구 분	가 정 용					기 타				
	2004	2005	2006	2007	2008	2004	2005	2006	2007	2008
연탄사용가 구	780	750	690	520	267	120	120	105	80	72

○ 연탄판매소 현황

구 분	2004	2005	2006	2007	2008
연탄판매소수	15	15	15	15	1

(2) 석 유 류

국민경제의 지속적인 성장과 소득증대로 석유류 수요는 계속 증가되고 있으며, 다양한 에너지 공급원 중에서 석유류가 차지하는 비중이 매우 높다. 현재 가정용, 산업용, 운수용 연료로서 널리 사용되고 있으며, 가정용으로는 등유, 운수용으로는 휘발유와 경유, 산업용으로는 경질유 등이 주로 사용되고 있다.

2008년 말 현재 군에서는 32개 주유소와 18개의 일반판매소가 유류의 원활한 공급과 소비자의 편의를 도모하고 있다.

○ 주유소 및 일반판매소 현황

(단위 : 개소)

연도별	계	주 유 소	일반판매소
2004	49	31	18
2005	49	31	18
2006	50	33	17
2007	49	32	17
2008	49	33	16

(3) 가 스 (LPG)

소득수준의 향상으로 취사 및 난방용으로 LPG 사용량이 증가되고 있다. 가스사용은 주민생활의 편의성 추구하고 쾌적한 생활환경 조성의 필요성, 공해문제의 해결면에서 바람직한 현상이나 취급부주의는 대형사고를 유발할 가능성이 높기 때문에 가스공급업소인 충전소, 판매소에 대한 지속적인 지도점검과 판매업자의 정기검사 실시로 가스안전관리에 철저를 기하고 있다.

○ 가스취급업소 현황

(단위 : 개소)

연도별	계	충전소	저장소	판매업소	집단공급 사 업 소	고압가스 저 장 소	고압가스 냉동제조
2004	46	3	2	17	16	2	6
2005	47	3	2	17	16	3	6
2006	47	3	1	17	16	3	7
2007	54	3	1	17	18	3	12
2008	51	4	2	19	19	3	4

○ LPG 사용가구 현황

구 분	2004		2005		2006		2007		2008	
	취사용	난방용	취사용	난방용	취사용	난방용	취사용	난방용	취사용	난방용
사용가구수 (가구)	23,983	4,002	21,514	3,013	20,433	2,650	21,354	2,876	21,124	3,451

(4) 전 기

전기는 산업의 동력자원으로서 경제성장과 산업발전에 크게 기여하여 왔으며, 가정용, 상업용, 산업용으로 각 분야에서 사용되고 전기 공작물에 대하여는 전기사업법에 의하여 전기안전관리자를 선임하여 효율적인 전력사용과 시설안전관리에 임하고 있고 거창군에는 21개의 전기공사업체가 있다.

4. 교통수요 종합관리

가. 대중교통

전국 일일생활권 확보를 위하여 농어촌버스 1일 214회, 직행버스 1일 175회, 택시 186대를 운행하고 있으며, 우리군은 진주, 김천, 대구, 부산, 서울 등 교통의 요충지로서 승객과 화물 운송 등에 활발한 움직임을 보이고 있다.

(1) 정기노선 운행

구 분	업 체 수	1 일 운 행 회 수 (편도)		
		계	완 행	직 행
계	2	389	214	175
시 외 버스	1	175		175
농어촌 버스	1	214	214	

※ 벽지노선 : 총 34개노선 188km 1일 211회 운행

(2) 운송 사업체

관내 사업체는 일반택시 5, 시외버스 1, 농어촌버스 1, 전세버스 5,

일반화물 7, 특수여객 2개소가 있으며, 택시 186대, 시외버스 62대, 농어촌버스 42대, 전세버스 47대, 화물 405대, 특수여객 3대 등 총744대가 있다.

○ 택시 사업

구분	업체명	대표자	보유대수	차고지
계			186	
회사 택시	(주)80번택시	박현보	40	거창읍 대동리 65-3
	(합)삼양택시	전병두	22	거창읍 대평리 1501-1
	(합)신창택시	남기현	18	거창읍 상림리 27-1
	(합)거창택시	정옥식	12	거창읍 송정리 251-8
	(합)신택시	김종근	16	가조면 마상리 312-6
소계	5개업체		108	
개인택시		전진식 외 77인	78	

○ 버스·화물·특수여객 사업체

구분	업체명	대표자		차량인가 대수
		주소	성명	
계				561
시외 버스	(주)거창고속	거창읍 대평리 1008	김동수	62
농어 촌 버 스	서흥여객(주)	거창읍 김천리 350	박음용	42
전 세 버 스	(주)거창관광	거창읍 대동리 771-1	김재호	14
	명신고속관광(주)	거창읍 중앙리 197-1	한상수	12
	거창시민관광(주)	거창읍 대동리 888-5	장보영	11
	거창고속(주)	거창읍 대평리 1005	김동수	10
화 물	(주)대상운수	가조면 마상리 398	김옥상	64
	(유)대방운수	가조면 마상리 398-2	김옥상	99
	(주)산양통운	가조면 마상리 398-2	정숙자	115
	(주)신라상운	거창읍 정장리 290	임종덕	16
	송호가스운송(주)	거창읍 송정리 220-1	김병호	4
	아림렉카	거창읍 정장리 105-16	서상교	5
	대성렉카	거창읍 정장리 255	이재영	4
	개별화물	-	69명	69
	용달화물	-	29명	29
특 수 여 객	대영장의	거창읍 중앙리 483-6	강인섭	4
	아림운수	거창읍 중앙리 42-3	정순하	1

나. 대중교통 지원

매년 급격한 이용객 감소로 인한 사업체의 경영난 해소와 이용 군민의 불편 해소를 위해 대중교통 업체에 대하여 매년 재정지원을 통하여 원활한 대중교통 육성에 힘쓰고 있다.

(단위 : 백만원)

구 분	합계	버스업체 재정지원				유가보조금 지원			
		소계	비수익 노 선	벽지 노 선	차량 구입	소계	버스	택시	화물
합 계	7,314	2,655	1,219	1,137	299	10,355	3,784	1,351	5,220
2008년	2,126	1,097	605	424	68	3,743	1,281	171	2,291
2007년	1,542	771	323	385	63	3,753	1,385	361	2,007
2006년	3,646	787	291	328	168	2,859	1,118	819	922

다. 터미널

주민의 교통편익을 위하여 거창읍에 1개소가 있으며, 진주, 김천, 대구, 부산, 대전, 인천, 서울방면 등으로 운행되는 차량들의 주요 요충지로 활용되고 있다.

명 칭	종 류	규 모	주 소
거창터미널 주식회사	공 동 여 객 자동차터미널	9,802㎡	거창읍 대평리 1005

라. 위반자 처리

- 법규위반자 사법처리

(단위/건)

구 분	무단방치 차량					책임보험 미가입차량				
	발생 건수	처리건수				발생 건수	처리건수			
		범 칙 금 과	검 찰 송 치	자 진 처 리	수 사 중		범 칙 금 과	검 찰 송 치	내 사 총 결	수 사 중
누 계	179	7	29	108	35	867	15	160	136	556
2008년	13	1	-	4	8	249	3	2	31	213
2007년	84	1	7	70	6	338	8	9	74	247
2006년	82	5	22	34	21	280	4	149	31	96

○ 과태료 부과·징수

(단위 : 건/천원)

구 분	부 과		징 수	
	건수	금액	건수	금액
누 계	9,230	1,143,679	3,649	138,642
2008년	2,192	204,279	1,085	34,973
2007년	3,519	374,736	1,559	53,927
2006년	3,519	564,664	1,005	49,742

마. 교통질서 확립

(1) 주차장 확보

불법주정차의 근절로 인한 교통질서 확립과 쾌적한 시가지조성을 위하여 노상·노외, 건축물 부설주차장 등 927개소를 확보하여 9,677대를 주차시킬 수 있도록 하였으며 향후 주차공간을 연차적으로 확충해 나갈 계획이다.

○ 주차장현황

구 분	총계	주 차 장 형 태						건축물 부설 주차장
		노 상			노 외			
		계	유료	무료	계	공영	민영	
개소수	927	14	5	9	11	8	3	902
구획(면)	9,677	1,180	244	936	1,758	1,660	98	6,739

(2) 불법주정차 단속시설

구 분	단속차량	CCTV(무인)	단속인력		
			합계	정규	비정규
현 재	2대	4대	4	2	2
2008년	2대	4대	4	2	2
2007년	2대	2대	6	2	4
2006년	2대	2대	6	2	4
2005년 이전	2대	-	6	2	4

(3) 불법주정차 단속을 위한 시설물

구 분	단속구간	견인가간	일방통행	단속 표지판		
				합계	주차금지	견인
2008년	24개소, 14.14km	9개소, 3.5km	9개소, 2.64km	137개	113개	24개
2007년	24개소, 14.14km	9개소, 3.5km	12개소, 1.8km	137개	113개	24개
2006년	24개소, 14.14km	9개소, 3.5km	12개소, 1.8km	137개	113개	24개

(4) 불법주정차 과태료 부과·징수

(단위 : 건/천원)

구 분	부 과		징 수	
	건수	금액	건수	금액
누 계	51,833	2,106,614	37,792	1,533,110
2008년	3,396	134,404	1,739	66,580
2007년 이전	48,437	1,972,210	36,053	1,466,530

5. 노사관리

○ 노동조합 현황

명 칭	설립신고일	전체근로자수	조합원
거창건설노동조합	'99.11.4	44명	30명

○ 활동 내용

조합원 복지향상을 위해 활동하고 있으며, 노동조합의 건전한 육성 및 체불임금 일소를 위한 노력을 기울이고 있는 한편 노사간에도 긴밀한 상호협조를 유지하여 한건의 쟁의도 발생하지 않음

6. 실업대책 추진

가. 2008년 공공근로사업 추진

(1) 사업의 추진현황

단 계 별	사업내용	근로인원(명)
제 1 단계	사진전산화사업 외 13개	18
제 2 단계	보상대상전산화사업 외 14개	31
제 3 단계	토지이용계획확인원전산화사업 외 16개	33
제 4 단계	청년실업대책추진사업 외 10개	15

(2) 사업비 : 223,841천원

(3) 수혜인원

- 고학력 미취업자 : 34명/ 77,659천원
- 저소득 일용 근로자 : 64명/ 146,182천원

(4) 사업성과

- 공공근로사업을 통해 저소득 실업자의 생계안정과 실업률 완화에 기여하는 한편,
- 행정전산화를 통한 전자정부 인프라 구축 사업에 상당한 성과를 거두었음

- 부족한 예산을 감안하여 공공생산성 사업을 가급적 자제하고 사회문제화 되고 있는 청년실업완화를 위해 고학력(청년실업) 위주의 공공근로사업을 추진하여 제대로 된 일자리 창출에 기여함

나. 「고용촉진훈련」 실시

실업자들의 취업을 돕기 위해 고용촉진훈련을 실시하고 있다. 실업자이며 취업에 의지가 있는 국민기초생활수급자, 비진학청소년, 군전역자, 모자보호대상자, 영세농어민 등을 대상으로 37백만원의 사업비를 투자하여 정보처리, 한식 2개 직종에 15명이 입교, 15명이 수료하여 13명이 자격을 취득하였으며 13명이 취업을 하였다.

- 고용촉진훈련현황

(단위 : 명)

사업비	훈련인원	수료	자격취득	취업
37백만원	15	15	13	13

다. 취업정보센터 운영

기업체의 원활한 인력수급과 취업알선을 위해 취업정보센터를 운영하고 있으며, 거창군 홈페이지(www.geochang.go.kr)의 취업정보란 및 노동부 Work-Net(www.work.go.kr)을 통해 구인·구직자의 상호 연계 알선 및 지속적인 데이터 관리를 하여 구인·구직자에게 정보제공 및 취업알선을 활발히 하고 있다.

- 취업정보센터 운영실적

(단위 : 명)

구인	구직	알선	취업
105	245	104	108

7. 거창화강석 특화육성

가. 목 적

거창의 대표적 향토 산업인 화강석 산업을 육성·발전 시켜, 지역경제 활성화를 목표로, 거창화강석 특화육성 마스터플랜 수립 단기('05~'07), 중기('08~'10), 장기('11~'13) 계획을 중심으로 착실하게 추진하여 한국을 대표하는 친환경 석재도시로 건설하고자 하는 것임.

나. 사업개요

(1) 사업기간 : 2005년 ~ 2010년

(2) 주요과제 : 마스터플랜 수립 등 6개 분야 16개 세부사업

(3) 사 업 비 : 12,248백만원(국비 8,230 / 군비 1,232 / 자부담 2,786)

(금액 : 백만원)

구 분	기 관 명	총 액	기투자	'09	'10
계		12,248	7,775	2,733	1,740
국 비	농 립 부	5,830	3,970	935	925
	지 경 부	2,400	1,600	800	-
도 비	-	-	-	-	-
군 비	거 창 군	1,232	1,032	200	-
민 자 등	거창석재조합	2,786	1,173	798	815

< 단계별 총괄 계획(마스터플랜에서 제시) >

(금액 : 백만원)

기투자('05)		단기('06~'07)		중기('08~'10)		장기('11~'13)	
사업명	사업비	사업명	사업비	사업명	사업비	사업명	사업비
마스터플랜 용역외 8개 사업	741	마스터플랜수 립 등 6개 분야 16개 세부사업	4,360	(재)거창화강 석 연구센터 운영 외 6개 세부사업	7,147	전시·홍보 관 건립외 21개 사업	9,290

□ 분야과제별 주요사업내용

분 야 별	과 제 명	사 업 내 용
네트워크 사업	① 상시운영시스템구축	◦ 거창화강석 연구센터 설립 / 운영
	② 정보인프라기반구축	◦ 센터홈페이지 구축·운영 ◦ 거창 화강석 포털사이트 구축·운영 ◦ 전문인력·기술DB 구축 ◦ 기업ERP/B2B 허브구축 ◦ 사업지원 웹사이트 구축
인프라 구축	① 거창화강석 돌 문화 프로젝트 / 전시사업	◦ 거창화강석 돌 문화 프로젝트 ◦ 거창화강석 조각품 설치 ◦ 국내외 박람회 참가
신제품 개발	① 친환경 기능석재 개발	◦ 친환경 기능석재개발 ◦ 친환경 기능석재 파일럿 플랜트 설치
마케팅 및 홍보사업	① 마케팅	◦ 마케팅 조사 및 판로개척
	② 제품 / 브랜드개발	◦ 제품, 브랜드 개발 및 가격전략 ◦ 주문 및 유통시스템 및 전략 개발
기술개발 계획	① 신기술 장비도입	◦ 가공 및 채석 신기술 장비 도입
	② 석분슬러지 재활용 기술개발	◦ 슬러지 현황 및 기초연구 ◦ 기술개발 및 실용화 상품화 검증
교육지원 사업	① 친환경 RIS 구축	◦ 워크숍, 세미나, 역량강화 교육
	② 석재아카데미	◦ 전문인력 및 글로벌 리더 육성

다. 그간의 진행사항

□ 2005년도 사업

- (1) 신활력사업 선정 : '05. 3. 15 (화강석특화 2,670백만원)
- (2) 제5회 부산 국제 건축 문화제 참가 : '05. 6. 24 ~ '05. 6. 28
 - 출 품 : 거창화강석 건축자재 3부스
 - 팸플릿 제작 : 10,000부
 - 효 과 : 거창 화강석의 우수성 홍보 및 바르게 알리는 계기 마련

- (3) 거창화강석 특화 육성 마스터플랜 수립 용역 : '05. 8. 25 ~ '06. 2. 24
 - 업 체 : 경상대학교 기초과학연구소
 - 목 적 : 거창화강석 네트워킹사업, 인프라구축, 신제품개발, 마케팅 및 홍보사업, 기술개발계획, 교육지원사업 등 분야별 장단기 로드맵 제시
- (4) 거창화강석 품질기준 설정 용역 : '05. 8. 25 ~ '06. 6. 24
 - 업 체 : 경상대학교 기초과학연구소
 - 목 적 : 거창 및 국내외 화강석 광물조성, 화학성분, 물성 등에 대한 품질 비교를 통한 기준설정 및 거창화강석의 우수성 입증을 통한 대외 홍보 및 발전 방안 모색
- (5) (주)거창석재조합 창립총회 및 등기 : '05. 12. 15
 - 참여업체 : 25개 업체 (대표이사 최학영)
 - 자 본 금 : 75백만원
 - 목 적 : 거창군내 석산·가공업체간 원활한 협조체제 구축을 통한 새로운 유통질서 확립과 경쟁력 있는 향토 산업으로 육성 발전 시키기 위함

□ 2006년도 사업

- (1) 거창첨단기능석재(광촉매) 개발 용역 : '06. 2. 27 ~ '07. 2. 26
 - 업 체 : (주)나노
 - 목 적 : 석재용 광촉매 용액 개발 / 광촉매 코팅 공정조건 확립
⇒ 광촉매 개발 / 거창석의 고부가가치 산업화 접근
- (2) 거창화강석 특화육성 마케팅 조사 용역 : '06. 6. 19 ~ '06. 12. 16
 - 업 체 : 경상대학교 산학협력단
 - 목 적 : 국내 화강석 고객별, 제품별, 지역별 판매 예측 분석 / 거창화강석 마케팅 전략 제시
⇒ 석재 시장의 고객요구 충족 및 경쟁우위 창출
- (3) 석분 슬러지 재활용 기술개발 용역 : '06. 8. 8 ~ '07. 5. 5
 - 업 체 : 한국미래경제연구원
 - 목 적 : 석분슬러지 발생량 및 처리실태, 성분 등 분석

⇒ 개발 가능한 재활용 기술 제안

(4) 경상남도 지역혁신 예선행회 참가 : '06. 9. 5

- 훈 격 : 신활력분야 최우수(국가균형발전위원장 기관 표창)

(5) 2006 Feel 경남 엑스포 박람회 참가 : '06. 9. 28 ~ '06. 10. 1

- 장 소 : 창원 컨벤션센터
- 참가결과 : 광촉매코팅 조형물을 통한 석재의 신기술 개발 홍보
⇒ 석재를 이용한 다양한 생활용품 전시 및 판매

(6) 재단법인 거창화강석 연구센터 설립

- 추진사항
 - 거창화강석 연구센터 설립 및 운영지원 조례 제정 : '06. 12. 12
 - 거창화강석 연구센터 발기인대회 : '06. 11. 1
 - 거창화강석 연구센터 창립총회 : '06. 11. 10
 - 거창화강석 연구센터 개소식 : '06. 12. 22 / 130여명 참석
- 현 황
 - 위 치 : 위천면 남산리 105-10(위천 남산농공단지 내)
 - 구 성 원 : 3명(센터장 1, 연구원 2)

(7) 거창화강석 신기술 가공장비 도입 지원 : '06. 10. 19 / (주)거창석제조합

- 장 비 명 : 브릿지 재단기외 3종 20기
- 목 적 : 상품의 균일성, 다양성 / 신상품 개발을 통한 경쟁력 강화

(8) 첨단기능석재 시제품 생산을 위한 파일럿 플랜트 설치용역

- 시 기 : '06. 12. 28 ~ '07. 12. 28
- 업 체 : (주) 나노
- 목 적 : 첨단기능석재(광촉매) 실험생산 파일럿 플랜트 설치
/시제품 제작, 신제품(NEP) /신기술(NET)인증 지원 등

□ 2007년도 사업

(1) 재단법인 거창화강석 연구센터 설립 : 법인허가('07. 1. 31) / 등기('07. 2. 7)

(2) 화강석산업 육성을 위한 교류협정 체결 : '07. 2. 12

- 대 상 : 거창군 ⇔ 경상대학교

- 목 적 : 화강석산업 육성을 위한 양 기관의 발전과 우호 증진
- (3) 한국암석학회 심포지엄 개최 : '07. 3. 9 ~ 10
 - 참 석 : 석재조합, 석산협회, 연구센터, 암석학회 회원 등
 - 목 적 : 정보제공 및 공유, 거창화강석 품질 우수성 홍보
- (4) 지역연고산업진흥사업 선정 : '07. 4. 30
 - 사 업 명 : 친환경 기능석재 개발 및 석폐기물 재활용 사업
 - 사업기간 : '07. 6. 1 ~ '10. 6. 30(37개월)
 - 사업내용 : 신기술개발 / 기업지원 / 네트워킹 / 인력양성
 - 사 업 비 : 4,641백만원(국비 2,400 / 군비 600 / 자부담 1,641)
 - 사 업 단 : 경상대학교(주관기관) 외 8개 참여기관
- (5) 제4회 대한민국 지방자치경영대전 참가 : '07. 7. 19 ~ 7. 22
 - 장 소 : 서울 COEX
 - 참가결과 : 친환경 기능석재의 신기술 개발 및 거창화강석 홍보
 - ★ 산업자원부 최우수상 수상(인센티브 특별교부세 50백만원)
- (6) 거창화강석 포털사이트(홈페이지) 구축 : '07. 6. 11 ~ 11. 8
 - 업 체 : 씨아이씨라이프(주)
 - 내 용 : 거창화강석 포털사이트 / (재)거창화강석 연구센터 / 개별업체 홈페이지 / B2B 지원시스템 구축
- (7) 2007 거창화강석 국제조각심포지움 개최 : '07. 11. 2 ~ 11. 11
 - 장 소 : 위천남산농공단지내 한강조형석재기술단
 - 주최/주관 : 2007 거창화강석 국제조각심포지움 조직위원회
 - 행사내용 : 오픈식 / 작품제작 / 부대행사 / 폐막식
 - 슬 로 건 : 거창화강석이여! 세계로
 - 작가 및 작품 : 17명(국내 9, 국외 8) / 18점
- (8) 거창화강석 권리화 및 첨단기능석재 마케팅 전략 개발 : '07. 11. 13~'08. 7. 10
 - 업 체 : 경상대학교 산학협력단
 - 목 적 : 권리화를 통한 브랜드 자산 구축 / 친환경 기능석재의 마케팅 전략 개발을 통한 석재산업 경쟁력 강화

□ 2008년도 사업

(1) 지방자치경영대전 참가

- 기 간 : 2008. 8. 28 ~ 8.31
 - 장 소 : 서울 삼성동 COEX
 - 내 용 : 화강석 + 교육 + 환경이 어우러진 거창비전 제시
- (2) 국제석재박람회 참가('08.10.2 ~ 10. 5)
- 사업목적 : 거창화강석 및 친환경 기능석재 홍보 및 해외시장 개척
 - 박람회명 : 베로나 석재 박람회 "2008 Marmomacc"
 - 전시품목 : 화강석, 대리석, 기타석재/디자인/채석·가공관련장비/기타 석재관련 제품 전시
- (3) '08년 한국 디자인진흥원 우수디자인(GD) 선정('08.10.30)
- 선정내용 : 거창화강석을 활용한 스크존
 - 주최 및 주관 : 지식경제부, 한국디자인진흥원
 - 기대효과
 - 조달청 시행 우수제품선정 및 물품구매 적격심사시 우대
 - 정부의 정책자금 지원시 우대, 각종 국내외 전시회 참여시 우선 추천
- (4) 거창화강석 산업 육성을 위한 MOU 체결('08.10.31 ~ '09.1.31)
- 체결대상 : 거창화강석 연구센터와 ACE 정밀
 - 체결내용 : LED(발광바이오드) 기술 및 디자인 개발을 함께 있어 거창 화강석에 활용함으로써, 석제품의 고부가가치를 높이고 화강석 산업발전을 위한 협력 네트워크 구축 등에 관한 교류 협정체결
- (5) Bar-code 시스템을 활용한 원산지 증명시스템 개발(2008.12.15)
- 개발내용 : 원산지증명 및 입출고 관련 관리 HW/SW 등
 - 사업내용 : 거창에서 생산된 원석, 가공제품, 품질평가서 등을 소비자에게 One-Stop으로 서비스함으로써 거창화강석의 품질을 유지 관리하고자 함.
- (6) 특허/실용신안/ 디자인 출원 및 등록
- 화강석 블록을 이용한 고품질 브랜드 제품개발 디자인 출원 (2008.7.2)
 - 명 칭 : 화강석 블록을 이용한 버스정류장(현대미, 전통미)
 - 사구석을 활용한 거창화강석 활용방안 모색관련 실용신안 출원 (2008.7.21)

- 명 칭 : 화강석을 이용한 스킨존
- 친환경 기능석재 개발 및 실용화 관련 특허등록(2008.12.15)
 - 명 칭 : 친환경 기능석 석재, 이의 제조방법 및 친환경 기능성 석재의 제조장치
 - 특허권자 : 거창화강석연구센터, 거창군
- (7) '08년 국가참조표준 화강석 데이터센터 지정(2009.1.14)
 - 사업명 : 국가참조표준 데이터센터
 - 사업목적 : 국내 석재에 대한 체계적이고 세부적인 데이터 생산을 통해 건축 및 토목에서 요구하는 보다 정밀하고 산업현장에서 바로 적용될 수 있는 국가참조표준을 제시하고자 함.
 - 기대효과 : 국내석재 우수성 및 세계석재 경쟁우위 확보

8. 기업유치

가. 기업유치를 위한 기틀 마련

(1) 담당부서 신설

- 찾아가 모셔올 수 있는 「기업유치 T/F팀」 구성 : 군수 지시사항 제1호
 - 행정 6급 1명, 시설 7급 2명
- 기업유치 T/F팀 ⇒ 기업유치 담당 신설 (2008. 8. 5)
 - 행정 6급 1명, 시설 7급 2명, 행정 7급 1명

(2) 기업유치 관련 업무 일원화 추진

- 기업유치 관련 업무가 경제과와 이원화되어 있으므로 창업 등을 위하여 군을 방문할 경우 민원인의 불편을 최소화하기 위해 일원화 추진
- 관련부서 협의 : 2008. 11. 19. / 군수실
 - 행정과, 경제과, 1010추진단장 참석하에 업무 조정 협의
 - 이관 업무 : 중소기업 창업 및 지원, 공장설립 및 등록, 중소기업 육성기금 조성 및 관리, 기업애로 해소, 창업보육센터 육성
- 이관일시 : 2009. 1. 1

(3) 공장용지 조성을 위한 정장리 일반공업 지역 개발 사업 계획 수립

- 위 치 : 거창읍 정장리 71-5번지 일원
- 면 적 : 46,900m²
- 사 업 비 : 3,690백만원
- 추진사항
 - 2008. 09. 08 : 정장리 일반공업지역 공장용지 개발계획 수립
 - 2008. 10. 02 : 지방재정 투·융자 심사
 - 2008. 10. 22 : 공유재산 관리 계획 승인(제152회 임시회)
 - 2008. 11. 26 : 문화재 지표조사 ⇒ 매장문화재 분포 확인됨
 - 2008. 12. 29 : 문화재 시·발굴 사업

(4) 「거창군 기업사랑 및 기업활동 촉진조례」 제정

- 제정이유
 - 기업하기 좋은 환경조성으로 1010비전 실천 및 우리군의 경제 활성화와 산업구조 고도화를 위하여 효과적인 기업유치와 그 지원에 관하여 필요한 사항을 규정하기 위함
- 공포일자 : 2008. 10. 30
- 주요내용
 - 최고경영인상 및 최고근로인상 시상
 - 산업시설용지 지원
 - 해외품질규격인정 컨설팅비용 및 국내 전시회 참가비용 일부지원
 - 근로자 자녀 장학금 지급
 - 10가구 이상 사원주택 집단건설 시 부지 알선, 진입로 개설,가로등 설치 등 지원, 부지매입비 100분의30 지원

(5) 개발행위허가 연접개발 요건 완화

- 고시일자 : 2008. 9. 1 (거창군 고시 제2008-41호)
- 주요내용
 - 분 리 : 폭 20m이상 국도 ⇒ 8m이상 군도 및 정비된 농어촌도로
폭 20m이상 지형지물(도로, 하천, 제방 등) ⇒ 8m이상 지형지물
 - 진입도로 : 폭 10m이상 도로 ⇒ 폭 6m이상 군도 및 정비된 농어촌 도로

나. 기업유치를 위한 홍보 활동 강화

(1) 홍보 팜플렛 제작

- 홍보물명 : 남부내륙 중심의 기업하기 좋은 도시 거창
- 제작규격 : 20면 정도 (A4, 칼라)
- 제작매수 : 1,500매
- 주요내용
 - 기업하기 좋은 한반도 남부내륙의 중심도시
 - 투자 환경 및 산업기반 시설
 - 자연과 어우러진 쾌적한 정주 환경
 - 기업 활동에 필요한 다양한 인센티브 제공
 - 농공단지 및 산업단지 현황
 - 거창군 역점 추진 사업 설명
- 배부수량 : 1,346부

대구경북권	경남부산권	향우기업	관내기업	이노비즈기업 대기업	승강기기업
184	424	153	155	300	110

(2) 홍보 동영상 제작

- 제작기간 : 2008. 9. 10 ~ 10. 30 ⇒ 50일간
- 제작형태 : CD ROM 타이틀 및 파워포인트
- 제작수량 : 1,000매
- 주요내용
 - 거창군 전반적인 내용
 - 한반도 남부 내륙 중심의 기업하기 좋은 도시 거창
 - 사통 팔달의 교통 인프라
 - 법원, 검찰청, 세무서 등 국가기관이 위치한 행정중심도시
 - 명품 교육도시 거창 등
 - 실업고 및 2개의 대학에서 우수 산업인력 양성·배출
 - 거창 일반산업단지
 - 입주 기업을 위한 각종 지원제도
 - 거창의 미래 비전(승강기 관련 산업 등)
- 배부실적 : 350개
 - 관내기업 100개, 이노비즈·대기업 200개, 승강기기업 50개

다. 기업유치 추진

(1) 추진현황

- 실적 : 26건

계	기업체유치 상담	유치	추진 중	추진보류
26	13	1	8	4

- 기업유치 : 1건
 - 석강농공단지 내, 개량부이(양식장) 특허, 상시근로자 31명
- 기업유치추진 : 8건
 - 식품 제조업 및 관광레저산업 유치 추진
 - 철강제품 제조업 및 오·폐수처리 설비 제조공장
 - 실리카 제품 및 발효 드링크 제품 공장 유치 추진 등

10. 거창승강기산업밸리 조성

한국폴리텍Ⅶ대학 거창캠퍼스를 학교법인 한국폴리텍으로부터 무상 양도·양수하여 「한국승강기대학」으로 특성화하여 전문기술 인력을 육성하고 전문교육원, R&D센터, 시험·실습·인증센터, 어린이 승강기 안전 체험관, 컨벤션센터 조성 등을 통해 국가 승강기 산업 진흥 및 지역균형발전을 도모하여 지역경제 활성화에 기여하고자 「거창 승강기산업밸리」 조성 사업을 추진하고자 함.

「거창승강기산업밸리」는 1단계로 2008년부터 2012년까지 5개년 사업으로 937억원의 사업비가 투입되는데 거창승강기산업의 중장기 목표는 세계적인 승강기 산업도시 건설을 목표로 ①세계 최대의 승강기산업단지 ②승강기산업 연구단지 메카 ③승강기산업 안전관리 허브 ④승강기산업 국제 허브 도시 구축이라는 4대 세부 목표를 제시하고 있다.

가. 한국승강기대학 설립·운영

한국폴리텍Ⅶ 거창캠퍼스를 학교법인 한국폴리텍으로부터 무상 양도·양수하여 승강기 관련 전문인력 양성을 위하여 승강기대학으로 특성화하는데 거창군은 설립의 주체로, 한국승강기안전관리원은 운영의 주체로 참여해서 세계 최초의

승강기대학을 설립, 2010년 3월에 승강기 관련 5개학과 220명을 모집 후 졸업자는 해외승강기 업체에 20% 취업시키고, 검사·보수업체에 60%, 제조·부품업체에 20% 취업시키는 등 졸업자 전원의 취업을 책임지는 책임취업제 대학으로 운영해서 세계적인 브랜드를 자랑하는 대학으로 육성하고자 지난 8월 19일 학교법인 한국승강기대학 창립 총회를 개최하고 12월 29일 학교법인 한국승강기대학 설립 허가와 함께 대학설립 인가를 준비하고 있다.

나. 승강기 R&D센터 조성

국내외에 산재해 있는 국내승강기 산업체를 거창으로 집적화 하기 위하여 산업체와 학교, 연구기관이 공동으로 투자·연구기술개발을 할 수 있는 승강기 R&D센터를 88고속도로변에 거창승강기 산업의 상징성이 될 수 있도록 초고속 시험타워 및 중고속 시험타워, 실습타워를 설치해서 한국형 승강기 표준모델 개발 및 기술부품 공급으로 승강기 산업 연구단지의 메카로 조성한다는 계획이다.

다. 승강기 전문 단지 조성

거창의 승강기대학과 연구·기술개발을 해주는 R&D센터가 조성되면 수많은 기업체가 거창으로 이전을 희망하고 있으므로 35만평 규모의 승강기 산업단지를 조성하되 1단계로 10만평 규모의 단지조성 후 점진적으로 확대하고자 하며, 국·도비 확대지원 및 최단기간 추진을 위해 농공단지로 조성 계획이다.

라. 국제 승강기 EXPO 개최

승강기대학과 연구기술개발센터, 승강기단지 조성이 1단계로 마무리되면 승강기 R&D센터에서 개발된 한국형 승강기 모델 및 승강기 부품의 마케팅을 이루어 낼 수 있는 승강기 상설 전시장, 어린이들을 위한 1일 승강기 안전 체험장, 승강기 역사를 볼 수 있는 박물관과 세미나 및 회의를 위한 국제 회의장을 갖춘 컨벤션 센터도 건립해서 국제 승강기 EXPO 개최도 계획하고 있다.

제 7절 산림행정

1. 산림현황

본 군의 임야면적은 2007년 말 현재 61,610ha로서 경상남도 707,404ha의 8.7%이며, 본 군 전체면적의 76.6%를 차지하고 있다.

소유별로 분류하면 사유림 47,438ha(77%), 국유림 3,753(6.1%), 공유림 10,419ha(16.9%)로 구성되어 있으며 임상별로는 침엽수림 21,509ha, 활엽수 10,231ha, 혼효림 29,320ha, 무입목지 548ha 죽림 2ha이며, 입목축척은 5,584,693m³로서 침엽수 2,203,587m³, 활엽수 956,885m³, 혼효림 2,424,221m³이며, ha당 평균 90.6m³으로서 전국평균 103.3m³, 경상남도 94m³의 평균치에 미달되고 있다.

산 림 현 황

[2007년말 현재]

산 림 면 적(ha)			입목축척(천 m ³)			ha당 축척(m ³)		
전국	경남	본군	전국	경남	본군	전국	경남	본군
6,374,875	707,404	61,610	659,120	67,123	5,548	103,3	94.8	90.6

2. 산림소득

가. 조림사업

(1) 사업목적

그 동안 급속한 경제성장을 이룩함에 따라 맑은 물, 깨끗한 공기, 쾌적한 휴식공간에 대한 욕구가 급증하고 있는 시점에서 풍부한 산림자원과 국민들의 쾌적한 휴식공간 조성을 위한 산림의 공익적 기능을 최대한 발휘할 수 있도록 추진하였다.

산림의 공익기능 평가액(2007년말 기준)

기능 별 내역	평가액(억원)	구성비(%)
총 평가액	65조 9,066	100.0
① 수원 함양 기능	17조 5,456	27
② 대기정화 기능	13조 4,276	20
③ 토사유출방지 기능	12조 4,348	19
④ 산림휴양 기능	11조 6,285	18
⑤ 산림정수 등	10조 8,701	16
국민 1인당 연간 산림에서 137만원 상당의 혜택		

※ 자료 : 산림청 임업연구원

(2) 사업실적

산지의 자원화를 위하여 매년 계속적으로 조림사업을 추진하고 있으며 2008년도에는 조림사업에 총 421,658천원(국비 233,602천원, 도비 45,283천원, 군비 105,658천원, 산주부담 37,115천원)을 투입하여 경제수 조림 100ha 214.6천본, 큰나무조림 17ha 255천본 공익조림 3ha 15천본, 유희토지조림 34ha, 3천본에 대한 조림을 실시하였다.

나. 육림사업

(1) 사업목적

육림 투자는 임목의 육성 과정상 자본의 회전기간이 길고 자본의 장기성을 전제하고 있다. 그러나 산림을 잘 가꾸어 나가야 하는 일은 목재 수급면이나 환경 등 공익적 기능 증진 측면을 고려하여 조림 후 수확까지 체계 있는 육림작업을 적기에 실시하여 산지 자원화를 촉진할 수 있도록 추진하였다.

(2) 사업실적

임목의 생육촉진을 위하여 매년 계속적으로 육림 작업을 실시하고 있으며 2008년도에는 총 3,093,126천원(국비 1,546,258천원, 도비 319,733천원, 군비 904,204천원, 산주부담 322,931천원)을 투자하여 풀베기사업 440.7ha, 덩굴류 제거사업 64.6ha, 어린나무가꾸기 8ha, 숲아베

기 109.2ha, 천연림보육 1,506ha, 천연림개량 825.8ha, 산물수집 64.5ha 총 3,018.8ha를 실시하였다.

3. 산림보호

가. 산림병해충 방제

(1) 현 황

건전한 산림을 보호·육성하고자 솔잎혹파리, 흰불나방, 기타 돌발해충 등 해충의 발생을 예방하기 위해 예찰활동을 강화하여 조기발견, 적기방제로 방제성과 제고와 산림경관을 최대한 보전하고 생태적 균형을 유지토록 저독성의 약제를 사용하고 있다.

(2) 방 제

해충방제 중 솔잎혹파리 100ha, 잣나무 넓적잎벌 260ha와 밤나무해충 2,940ha, 기타 돌발해충 100ha등 총 3,400ha를 적기방제 하였다.

산림해충 방제실적(2008년도)

해충별	방제 실적	약제방제			사업비 (천원)	비고
		계	지상	항공		
계	3,340	3,340	250	3,090	88,526	
솔잎혹파리	100	100	100	-	35,387	
잣나무넓적잎벌	260	260	-	260	1,007	
밤나무해충	2,280	2,280	-	2,280	90,000	
기타돌발해충	103	103	103	-	10,820	

(3) 성 과

적기에 방제작업을 실시함으로써 피해확대를 최대한으로 억제하고 산지의 자원화에 기여하였으며 특히, 밤나무해충 항공방제를 실시하여 농가소득 증대에 기여하였다.

나. 산불방지

(1) 현 황

본 군은 산림자원 및 자연환경보호와 산지정화 활동을 연계한 산불방지 업무추진과 전 군민의 참여유도로 산불 총력예방, 초동진화체계 확립강화로 피해확산의 최소화에 기본목표를 두고 산불발생 취약시기인 11월 1일부터 익년 5월 15일까지(7개월간) 산불방지 대책본부를 설치·운영하여 『산불없는 거창』을 이룩하는데 전 행정력을 집중하였다.

(2) 예방대책

산불방지 대책본부를 군 및 읍·면의 13개소에 설치하여 비상근무 체제하에 전 공무원을 마을별로 지역책임제를 실시하였고, 산불취약지 22개소 44,782ha를 입산 통제구역으로 지정하여 등산객 및 입산자에 대한 경각심을 고취시켰으며 산불 취약시기에는 산불감시원 148명을 사역하고 감약산외 12개소의 정상에 감시초소를 설치하여 무선을 통한 신속한 교신으로 긴급출동 초동진화에 만전을 기하였다.

또한 취약지역에 중점적으로 순찰을 강화하고 도로변 및 산록변의 가연 물질 잡초제거와 폐비닐 및 농산폐기물의 수거, 산 연접지의 논·밭두렁 태우기 단속강화, 등산객 및 외래 행락객 등에 대한 산불방지 경각심 고취, 마을앰프 방송 등을 통한 계도, 반상회 및 각종 교육 등을 통한 산불방지홍보에 만전을 기하였으며 산불방지는 무엇보다 사전예방이 중요하므로 전 군민 모두가 내 고장, 내 산은 내가 지킨다는 사명감으로 『산불없는 거창』을 이룩하는데 전 군민이 동참하여 성과를 거양하였다.

(3) 진화대책

산불 발생시는 초동진화를 위해 산불전문예방진화대 2개대 32명, 군청 특별진화대 12개대 68명등 총 14개대 100명과 읍·면에 진화대로 12개대 893명을 조직·운영하여 초동진화 할 수 있는 체제를 구축하였으며, 산불발생 현장에는 진화 지휘본부를 설치, 군수가 지휘본부장이 되어 인력동원 및 진화작업 지휘와 상호 연락체제를 확립하고 발생원인을 규

명하여 재발을 방지하였으며 또한 민간항공사와 도간 헬기 임차계약을 체결하여 3개군을 1개권역으로 년 임대료 320,000천원으로 도비 50%, 군비 50%씩 부담하여 임차운행 함으로써 산불의 조기발견과 초동진화가 가능해 산불로 인한 경제적 손실을 줄이는데 온 힘을 다하여 2008년 경상남도 산불방지종합평가에서 최우수를 차지하였고, 산림청 중앙평가에서는 장려상을 수상하는 등의 쾌거를 달성하면서 미래자원으로 부각되고 있는 산림을 산불로부터 지키는데 최선을 다하였다.

다. 임도시설

(1) 사업목적

산림경영 기반조성으로 임업기계화 촉진과 임업생산성을 향상시키며 농산촌의 지역 균형 개발을 도모하여 주민소득 및 이용자의 편익을 증대시키도록 추진하고 있다.

(2) 대상지 선정

산림경영, 산불예방, 병충해 방제 등 사업효과가 높은 지역과 조림 및 벌채, 간벌 등 산림경영상 이용도가 높고 지속적 생산이 가능한 지역으로서 임도 시설에 따른 다목적 효과가 높은 지역을 설정하여 임도 시설을 매체로 협업경영확대 및 임업경영 등에 효과가 기대되는 곳을 선정하여 추진하였다.

(3) 성과 및 효과

임업기계화 작업으로 임업경영의 합리화를 기할 수 있었으며 지역 간 연 결로 균형 발전도모 및 주민소득, 이용편익을 증대시키고 산불예방 선 구축 역할로 산림자원 보호증식에 그 효과가 매우 큰 것으로 본다.

(4) 향후 발전방향

지역완결 위주의 임도망 시설 확충으로 농산촌의 인력난 해소에 치중

하고 산지 자원화 육성계획에 의한 시설계획에 역점을 두고 추진할 것이다.

연도별 임도 시설상황 및 개설계획

(단위 : km)

계	1985~1999	2001	2002	2003	2004	2005	2006	2007	2008
140.89km	123.93	2.30	3.18	1.20	0.55	3.5	1.56	2.61	2.06

라. 산지전용

(1) 목 적

산지전용은 각종 사업수행상 꼭 필요한 면적만을 허용하여 무분별한 산림의 형질변경 억제 및 사후관리에 철저를 기하며 산지전용시에는 환경 친화적이고 개발과 보전이 조화되게 복원하여 토지의 효율적 이용을 도모

(2) 추진방침

사업수행에 필요한 최소한의 면적만 허가하여 무분별한 산림의 전용 방지 및 작업 중에는 재해방지용 기본시설을 하고 낭비적인 피복 공사를 지양하며 복구사업 실행 및 사후관리 철저로 부실복구와 불법행위 방지

(3) 산지전용 현황

구 분 \ 연 도	2007년도		2008년도		비 고
	건 수	면 적(m ²)	건 수	면 적(m ²)	
계	111	403,392	76	265,690	
허 가	11	24,921	4	75,260	
신 고	25	61,652	19	28,951	
협 의	75	316,819	53	161,479	

4. 푸른거창

가. 푸른거창 가꾸기

(1) 사업목적

- 나무와 꽃이 조화된 풍요롭고 살기 좋은 「푸른 거창」 조성
- 지역별로 특색 있는 꽃과 나무를 식재, 쾌적한 가로환경 조성

(2) 추진실적

세 부 사 업	2008년 계획	2008년 실적
꽃 길 조 성	13km	15km
꽃동산 보식 및 조성	12개소	12개소
생활주변나무심기	48,000본	48,905본

(3) 성 과(기대효과)

- 꽃길 및 꽃동산 조성으로 내방객과 지역주민에게 아름답고 쾌적한 환경이미지 제고
- 꽃과 나무를 식재, 활기찬 거리조성으로 군민 정서함양에 기여
- 푸른경남가꾸기 사업과 연계한 생활주변 큰나무 심기로 읍시가지 녹지율 증대

나. 등산로 정비

(1) 추진방향

거창을 찾는 분들께 길잡이가 되고 군민에게는 애항심을 갖게하여 산림에 대한 중요성 인식과 산림자원을 보존하도록 추진하였다.

(2) 추진실적

가북면 단지봉 ~ 웅양면 국사봉구간 정비와 북상면 월봉산구간 ~ 현성산구간, 가조 미녀봉 구간의 등산로를 정비하였다.

다. 가로수 식재

(1) 추진방향

- 공해에 강하고 미관이 좋은 수종 식재 확대
 - 우리지역의 특성과 여건에 알맞은 특색 있는 가로수 조성
 - 장기적인 안목으로 푸른녹지와 아름다운 경관조성에 기여할 수 있는 화목식재
 - 가지치기 및 시비로 건전하고 수형이 정형적인 수종으로 식재
- 조성된 가로수의 철저한 관리로 쾌적한 가로경관 조성
 - 불량 가로수는 기본 수형을 유지·정비
 - 가로수 병충해 방제로 건식한 가로수육성
- 병충해 발생시는 조기구제를 실시
- 시가지외 국도변은 특색 있는 가로수 거리로 조성
- 마을 관리 제도를 권장하여 지역주민에 의한 가로수 관리의 효율성 제고
- 내 고향 가꾸기 현수운동을 적극 추진하여 애향심 고취와 특색 있는 가로경관 조성

○도로별식재현황

(2008. 12. 31 현재)

도로 별	수 종 별 (본)										
	계	벗나 무	단풍 나무	은행 나무	배롱 나무	잣나 무	전나 무	이팝 나무	산수 유	느티 나무	기타
계	49,609	14,105	7,311	6,910	5,502	1,911	1,671	1,105	3,170	1,024	6,900
국도	13,686	713	1,901	4,371	2,615	1,133	1,671	315		273	694
지방도	15,692	5,198	1,765	236	752	340		304	1,597	254	5,246
군도	11,762	4,244	1,560	2,079	1,749	57			1,573	35	465
면도	144	73								71	
기타	8,325	3,877	2085	224	386	381		486		391	495

라. 읍민생활공원 조성사업

(1) 사업목적

푸른경남가꾸기 사업의 일환으로 우리군을 상징하는 푸른이미지의 생활형 공원 공간마련. 행복한 미래형 녹음도시 건설과 군민의 기대에 부응하는 특색있는 맞춤형 공원조성으로 군민의 삶의 질 향상.

(2) 사업개요

- 위 치 : 거창읍 양평리 1190번지 일원
- 규 모 : 107,275m²
- 사 업 비 : 8,530백만원
- 사업기간 : 2006. 4월 ~ 2008. 7월

(3) 성 과(기대효과)

- 주 5일제를 맞이하여 가족과 함께 하는 휴식공간 제공.
- 군민의 여가활동 선용기회 제공으로 군민 정서함양 도모.
- 해옥한 미래형 녹음도시 건설과 군민의 기대에 부응하는 특색있는 맞춤형 공원조성으로 군민의 삶의 질 향상.

5. 토석채취사업

가. 추진방향

- (1) 신규허가 : 산지자연경관 등의 보존을 위해 신규허가를 억제 방침
- (2) 기간연장 및 면적확장 : 출원지 현지조사로 허가잔량 미채취시 연장 검토 처리 및 양질의 석재 매장임지는 부분 확장 검토
- (3) 견치석 및 쇄골재 생산으로 폐석처리 유도

나. 현 황

(1) 허가내역

- 개소수 : 13개소

- 면 적 : 680,191m²(68.0ha)
 - 종 별 : 백색화강암 및 쇠골채용
 - 복구비 예치액 : 10,581,776천원
- (2) 고용인원 : 231명(사무직 30, 기능직 126, 일용직 75)
- (3) 상시 가동장비 : 50대(굴삭기 등)
- (4) 석재 운송차량 : 248대(트럭)
- (5) 매출액(2008년 기준) : 134억
- 국내 : 134억원
 - ※ 지역경제 활성화에 기여

다. 채석장 관리

- 분기별 1회 현지점검 : 경계 침범 여부, 행정 지시사항 등 이행여부 점검
- 채석장 일제점검
- 생활민원 최소화 지도 : 소음, 분진발생 방지 제도 등

6. 산림 복합경영사업

가. 추진방향

목재 생산만으로는 임업경영이 어려우므로 임내 공간을 최대한 활용하여 단기소득 임산물을 생산하고 이를 가공·판매하거나 휴양임업과 연계시키는 복합적으로 경영하여 임업의 저 수익성을 극복할 수 있도록 사업자금을 지원하여 산주의 소득증대에 기여할 수 있도록 추진하였다.

나. 복합경영현황

1999년에 산림복합경영사업을 도입·예산에 반영하여 시범사업의 추진을 시작으로 '02년말 5개소의 산림복합경영지를 육성하고 있으며 이들의 경영 지도를 위해 '99년에 경영모델(1개)을 개발·보급하였고 산림복합경영 활성화를 위한 요령시달 및 그에 대한 교육·홍보도 강화하였

다. 또한 '01년도에 산림복합경영에 대한 지원근거를 임업진흥촉진법에 신설로 지원을 확대하여 임업의 장기성 및 저수익성을 보완할 수 있는 대안으로서 산림복합경영이 활성화 될 수 있도록 재정적 지원을 강화하고 있다.

다. 추진실적

[단위 : 개소, 천원]

계		2004		2005		2006		2007		2008		2009	
사업량	사업비	사업량	사업비	사업량	사업비	사업량	사업비	사업량	사업비	사업량	사업비	사업량	사업비
12	676,760	1	95,860	2	106,800	4	104,400	1	109,000	1	15,700	-	-

라. 성과(기대효과)

산림에서 목재생산만을 위한 산림경영은 생산기간이 장기간으로 자본회수 비율이 낮으므로 목재생산과 병행하여 조경수, 산채, 야생화 등 단기소득 임산물을 생산하여 산주의 소득증대에 기여하였다.

7. 백두대간 소득지원 사업

가. 추진배경

2005년 9월 9일자로 우리나라 핵심 생태계인 백두대간을 체계적으로 보전·관리하기 위하여 『백두대간 보호에 관한 법률』제6호에 의거 백두대간 보호지역을 지정·고시하게 됨.

나. 추진방향

백두대간 지역의 풍부한 산림자원을 소득증대 기회로 활용하고 지역주민을 백두대간 보호 및 경영주체로 육성하여 자율적인 백두대간 보호 활성화에 기여코자 소득증대를 위한 기반조성사업을 중점 지원하고 백두대간지역의 특성 및 여건을 고려하여 백두대간과 연관된 사업을 우선

지원하고 백두대간 역점사업일 경우 확대지원

다. 백두대간 보호지역 지정현황

구 분	보호지역 편입면적(ha)			필지수	비고 (전국대비면적비)
	계	핵심구역	완충구역		
전국	263,427	169,950	93,477	7,306	100%
경남	22,952	14,096	8,856	657	8.7%
거창	3,878	1,776	2,102	134	1.5%

라. 소득지원사업 지원현황

구 분	2006실적	2007실적	2008실적	2009계획	비 고
합 계	300,000	277,042	360,000	304,437	
고제면	200,000	120,042	180,000	152,000	
북상면	100,000	157,000	180,000	152,437	

(단위:천원)

마. 성과(기대효과)

백두대간 보호지역 주변주민에 대한 소득지원사업비를 지원함으로써 지역주민의 소득증대로 삶의 질을 향상시키고 권익을 보장하게 되었음

8. 금원산 자연휴양림의 효율적 관리 운영

가. 사업개요

- 위 치 : 거창군 위천면 상천리 산61-1번지
- 면 적 : 130ha
- 수용인원 : 1,300명/1일, 차량 400대/1일
- 주요시설 : 숲속의 집외 16종
- 소요예산 : 300백만원(운영비150, 사업비100, 인건비50)

나. 추진실적

○ 재정현황

(단위 : 백만원)

구 분	수 입			지 출			잔 액 (A-B)	재정 자립도 (A/B)
	계(A)	입장료	사용료	계(B)	납입금 부과세	운영비 인건비		
2006	295	55	240	306	134	172	△11	96%
2007	294	52	242	274		274	20	107%
2008	328	48	280	316		316	24	103%

○ 재정현황

(단위 : 백만원)

구 분	직영	연 도 별 운 영 분 석									평균
		'99년	'00년	'01년	'02년	'03년	'04년	'05년	'06년	'07년	
방문객	67	83	69	70	63	64	70	57	57	53 (65)	65
수입료	200	324	267	310	305	318	326	295	294	328	297

- ☞ 방문객(수입료)영향 : 기후(날씨), 매표소무료입장, 시설노후화, 4계절프로그램 등
- ☞ 숙박시설의 예약율 : 7~8월 성수기는 80%이상이나 평상시에는 20~30%수준

다. 성과(기대효과)

그동안 경상남도에서 민간위탁으로 운영하였던 금원산 자연휴양림을 거창군에서 관리하면서 이용객 중심의 사계절 프로그램 개발 등 다양한 시책 운영으로 방문객과 수입이 증가하고 있다.

9. 금원산 여름테마, 제2회 숲속 음악회 운영

가. 사업개요

- 일 시 : 2008. 7. 29 ~ 8. 9일(19:30부터 ~ 3시간정도)
- 장 소 : 금원산 자연휴양림 내 숲속교실
- 연주공연 : 21개팀, 295명(일일홍보대사 9명)
- 참여인원 : 6,900명 정도(휴양림 이용객 위주)
- 주요내용
 - 연주공연 : 다양한 장르(그룹사운드, 대중음악, 무용, 성악, 국악 등)

- 홍보대사 : 거창군 자랑거리 홍보(사회 지도층 인사 중심)
- 기타사항 : 음악회 안내, 생맥주, 녹차코너, 즉석노래자랑 등

나. 성과(기대효과)

지역연주인에게는 공연욕구 해소시키고, 이용객에게는 한 여름밤의 잊지 못할 추억을 제공하여 바람직한 예술 공연장으로 자리매김 되었으며, 일일 홍보대사의 역할로 우리군을 알리는데도 일익을 담당하고 있다.

10. 금원산 겨울테마, 제2회 얼음체험 및 얼음조각작품 전시

가. 사업개요

- 기 간 : 2008. 12. 25 ~ 2009. 2. 15
- 장 소 : 금원산 자연휴양림내(주차장, 사무실 인근)
- 소요예산 : 50백만원(얼음조각작품20, 얼음체험장관련30)
- 내 용
 - 얼음나라 : 얼음눈꽃조성(1km), 얼음조각품(10개), 얼음동굴(30m)
 - 얼음체험 : 스케이트장 및 썰매장(2,000㎡/2개소), 미끄럼틀(60m)
 - 기타사항 : 떡거리준비(고구마), 야간조명설치, Cyber농원연계
- 실적 : 이용객(18,583명/민간2,288), 수입금(76,691천원/민간15,360)
- ☞ 성과 : '06년대비 이용객의 812%증가 및 수입금 499%증가

나. 성과(기대효과)

금원산의 추운날씨를 매개로 기획한 얼음체험 및 얼음조각작품 전시는 마땅한 겨울놀이가 부족한 남부지방의 현실을 극복한 사례로, 지역주민의 호응으로 방문객 증가에 따른 재정수입확충과 대중매체를 통한 방영 등으로 군 이미지제고에 크게 기여했다.

제5장

건설 · 도시환경

- 제1절 도시계획
- 제2절 주택건설
- 제3절 환경보호
- 제4절 재난관리
- 제5절 도로관리
- 제6절 상·하수도 관리

제 5 장 건설 · 도시환경

제 1 절 도시계획

1. 도시계획 관리

가. 도시계획 수립 목적

도시계획은 국토건설종합계획과 부산·경남권 개발계획, 경상남도 건설종합계획 등 상위 계획에서 나타난 도시정책의 기초를 수용하여 수립한 계획으로서 도시의 건전한 발전을 도모하고 공공의 안녕과 공공복리증진을 위한 토지이용, 교통, 산업, 문화 등에 관한 도시환경 및 개발 지표를 설정하여 쾌적한 정주공간을 창출함에 그 목적이 있다.

나. 도시계획 구역 현황

거창군내에는 12개 읍면 중 거창읍, 웅양면, 가조면 총 3개소, 31.159km²의 도시지역이 지정되어 있으며, 도시지역내 용도지역 현황을 보면 주거지역이 4.597km²(14.8%), 상업지역이 0.348km²(1.1%), 공업지역이 0.476km²(1.5%), 녹지지역이 25.738km²(82.6%)가 지정되어 있으며 도시별 용도지역 현황은 <별표 1>과 같다.

<별표 1>

도시계획 용도지역 현황

[단위 : km²]

구분	면적 (km ²)	주 거 지 역				상업 지역	공업 지역	녹 지 지 역		
		소계	1종	2종	준주거	일반	일반	소계	생산	자연
합계	31.159	4.597	0.482	4.055	0.060	0.348	0.476	25.738	8.134	17.604
거창	27.492	3.780	-	3.743	0.037	0.308	0.476	22.928	7.519	15.409
가조	0.894	0.505	0.482	-	0.023	0.025	-	0.364	0.267	0.097
웅양	2.773	0.312	-	0.312	-	0.015	-	2.446	0.348	2.098

자료 : 거창군 도시건축과 내부자료

다. 거창 도시계획

(1) 도시의 성격

- 거창군은 경상남도 서북부 지역에 위치하고 있으며, 소백산맥 준령을 경계로 북은 경상북도 김천시 및 전라남도 무주군과 인접하며 동은 함천군, 남은 산청군, 서는 함양군과 인접하고 있고 거창도시는 거창군의 중앙부에 위치하고 있다. 거창군의 도시계획구역내 총 인구는 46,796명이며 이중 거창읍 인구는 39,906명으로 85%를 차지하고 있고 면지역은 6,890명으로 15%를 차지하고 있으며 특히, 거창읍 도시계획구역내 인구는 상림리, 중앙리, 대동리 지역에 약 70%가 거주하여 인구가 밀집된 현상을 나타내고 있다.

(2) 도시계획의 연혁

- '65. 12. 31 : 최초 도시계획구역 결정(건설부 고시 2113호)
- '67. 5. 29 : 도시계획수립(건설부 고시 382호)
- '73. 10. 19 : 용도지역 일부변경(건설부 고시 418호)
- '74. 8. 14 : 도시계획 재정비(건설부 고시 270호)
- '76. 12. 7 : 농지보전을 위한 도시계획재정비(건설부 고시 194호)
- '84. 9. 29 : 도시계획 재정비 시설 결정(건설부 고시 398호)
- '85. 3. 11 : 도시계획구역 재정비결정(건설부 고시 43호)
- '85. 12. 28 : 도시계획구역 재정비 지적고시(경상남도 고시211호)
- '89. 4. 8 : 2001년 목표로 한 도시기본계획승인(건교부)
- '92. 12. 31 : 도시계획 재정비(경상남도 고시 1992-465)
- '98. 6. 9 : 2016년을 목표년도로 한 도시기본계획승인(건교부)
- '99. 12. 15 : 도시계획 재정비 (경상남도 고시 1999-317)
- 2000. 1. 29 : 도시계획 재정비 지적고시 (거창군 고시 2000-2)
- 2001. 12. 29 : 도시계획 변경 결정고시 (거창군 고시 2001-60)
- 2001. 12. 31 : 도시계획시설 단계별 집행계획 수립 (거창군 공고 2001-307)
- 2003. 01. 09 : 서울우유 농공단지지정(거창군고시 2003-3)

- 2004. 3. 30 : 거창군 관리계획 수립 착수
- 2005. 6. 14 : 관리지역 세분을 위한 토지적성 평가실시
- 2006. 7. 26 : 군관리계획 변경 결정을 위한 공청회 개최
- 2006.10. 26 : 의회 의견 청취
- 2007. 3. 12 : 군관리계획(재정비) 결정(변경) 승인 신청
- 2008. 5. 23 : 경상남도도시계획위원회 개최
- 2008. 07. 31 : 군관리계획(재정비) 결정(변경) 및 고시(경상남도고시 339호)
- 2008. 09. 17 : 군관리계획(재정비) 결정(변경) 및 고시(거창군고시 43호)

(3) 도시 기본계획

(가) 계획의 성격

거창도시기본계획은 제2차, 제3차 국토종합개발계획 및 88올림픽 고속도로변 특정지역 종합계획을 근간으로 하여 경남서북부지역의 중심 도시로서의 기능제고와 관광거점도시, 전원도시로 육성·발전 시키면서 자연과 조화된 건전한 도시장기발전 구상계획으로서 1998. 6. 9. 건설교통부로부터 2016년을 목표년도로 인구 60,000명을 수용하는 거창도시의 미래상을 확립할 수 있도록 계획승인을 받아 이에 걸맞는 도시정비 계획을 추진 중에 있다.

(나) 도시발전 기본방향

- 위천천을 중심으로 남북생활권으로 구분하여 강남 지역을 공업, 주거기능으로 개발하고, 강북지역을 상업, 주거기능을 부여하여 개발하며,
- 시가지 개발을 각종 편의 시설을 적정 배치하여『생활서비스』를 제공토록 하고,
- 시가지 교통난 해소를 위해 간선 도로를 시가지 외곽으로 우회시키며 고속도로와의 연결체계를 강화 시키고,
- 쾌적한 생활환경과 군민의 휴식공간 제공을 위해 스포츠파크를 비롯한 읍민생활공원을 확충해 나가고 있다.

(4) 용도지역별 개발 전략

(가) 주거지역

- 「2016년 거창도시기본계획」에서 제시된 단계별 개발계획을 근간으로 하여 목표년도 계획인구 수용을 위한 주거지역 확장

(나) 상업지역

- 상업지역은 인구 및 도시기능의 분산과 생활권 위계별 규모에 따라 계획하되, 공간배분 및 규모계획은 「2016년 거창도시기본계획」상의 계획내용에 따라 관리함을 원칙으로 하여 계획
- 「2016년 거창도시기본계획」에서 계획된 상업지역의 면적이 수요를 초과하며, 향후 개발수요 등을 고려할 때 더 이상의 확장은 요구되지 않으므로 기존의 상업지역에 대해 체계적인 정비가 필요
- 거창군 관광수요의 증가로 인한 관광휴양시설의 지원기능을 원활히 하기 위한 상업지역의 개발이 필요

(다) 공업지역

- 「제3차 경상남도종합계획」, 「2016년 거창도시기본계획」 등 상위계획과 관련한 공업지역(유통업무설비)의 계획과 지역의 경쟁력 강화를 위한 산업단지 입지를 위한 공업지역 구상
- 비도시지역에서는 가급적 개별 공장 입지를 지양하고, 공장건축 가능지역 및 산업단지 등의 지정을 통해 공장의 집단화를 유도

(라) 녹지지역

- 주거·상업·공업지역 등 시가화구역을 제외한 산지, 급경사지, 우량농지, 공원 등과 도시환경 보전을 위해 필요한 지역은 녹지지역으로 계획
- 도시지역내 하천은 녹지지역으로 계획

(마) 2016년 거창도시기본계획상 토지이용계획은 <별표 2>와 같다.

<별표 2>

토지이용계획

[단위 : km²]

용도별	기정(2001)		변경(2016)		증감
	면적(km ²)	비율(%)	면적(km ²)	비율(%)	
계	27.492	100.0	27.492	100.0	-
주거지역	4.872	17.7	5.090	18.5	0.218
상업지역	0.399	1.2	0.404	1.5	0.065
공업지역	0.364	1.3	0.857	3.1	△0.493
녹지지역	21.917	79.8	21.264	76.6	△0.853
개발예정지	-	-	0.077	0.3	0.077

다. 거창군관리계획 재정비

(1) 기본원칙

- 용도지역은 장래 토지이용계획에서 마련한 토지의 용도와 기능을 계획원칙에 부합하도록 유도하기 위하여 마련한 법적·행정적 장치로서 당해 도시의 역사적 발전과정과 현재의 공간적 구조를 감안하여 장래인구, 산업구조 등 도시규모의 성격에 따른 적절한 기능이 발휘될 수 있도록 계획
- 합리적인 공간구조의 형성, 교통계획, 기반시설 배치계획, 주거환경 보호 및 경관 등과의 상호 관련성을 고려하여 거창군의 규모별 또는 시가지의 특성에 따라 적절히 계획
- 보전이 필요한 지역에 대한 보전용도의 용도지역을 우선 부여하고, 나머지 개발이 필요한 지역에 대하여 공간구조와 생활권 배치에 따라 적절한 용도지역을 계획
- 거창군의 적절한 기능유지를 위하여 도로, 공급처리시설 등 기반시설의 수용능력과 확보 가능성을 감안하여 용도지역을 계획

(2) 용도지역 지정 현황

- 거창군 행정구역 전역에 대해 관리계획을 수립하여, 총면적 804.145km² 중 도시지역 31.159km², 관리지역 193.537km², 농림지역 539.759km², 자연환경보전지역 39.690km²이 지정되어 있음

<별표 3>

용도지역 지정 현황

구 분	면 적(km ²)	구성비(%)	비 고
합 계	804.145	100.0	
주 거 지 역	4.597	0.57	
상 업 지 역	0.348	0.04	
공 업 지 역	0.476	0.06	
녹 지 지 역	25.738	3.20	
관 리 지 역	193.537	24.07	
농 립 지 역	539.759	67.12	
자 연 환 경 보 전 지 역	39.690	4.94	

(3) 용도지역 결정(변경) 계획

(가) 주거지역

- 목표연도의 생활권별 인구를 고려하여 산정된 주거지역을 적정 계획하며, 이에 따라 거창읍 일원에 시가지 개발을 위한 주거지역을 계획
- 1998년 6월 9일 승인된 「2016년 거창도시기본계획」 상의 2단계 ~ 4단계 개발계획을 대상으로 용도변경을 고려하되, 해당지역의 개발여건과 주변지역 계획여건, 지역의 균형발전 등을 감안하여 합리적인 규모로 용도 변경을 계획
- 기존 취락지 또는 밀집주택지 등은 현재의 토지이용현황과 주변

여건 등을 고려하여 주거지역으로 용도를 현실화하며, 하천 등의 결정에 따라 기존 주거지역은 녹지지역으로 용도 현실화

- 따라서, 주거지역은 당초 4,596,662㎡에서 277,400㎡가 증가한 4,874,062㎡로 계획함

<주거지역 결정(변경) 계획 총괄>

구 분	면 적(㎡)			구성비(%)	비고
	기 정	변 경	변경후		
합 계	4,596,662	277,400	4,874,062	100.0	
제1종일반주거지역	481,635	983,320	1,464,955	30.1	
제2종일반주거지역	3,999,229	감)843,350	3,155,879	64.7	
제3종일반주거지역	55,664	137,430	193,094	4.0	
준주거지역	60,134	-	60,134	1.2	
거 장	3,780,087	280,620	4,060,707	83.3	
제1종일반주거지역	-	674,700	674,700	13.8	
제2종일반주거지역	3,687,389	감)531,510	3,155,879	64.7	
제3종일반주거지역	55,664	137,430	193,094	4.0	
준주거지역	37,034	-	37,034	0.8	
응 양	311,840	감)3,220	308,620	6.3	
제1종일반주거지역	-	308,620	308,620	6.3	
제2종일반주거지역	311,840	감)311,840	-	-	
제3종일반주거지역	-	-	-	-	
준주거지역	-	-	-	-	
가 조	504,735	-	504,735	10.4	
제1종일반주거지역	481,635	-	481,635	9.9	
제2종일반주거지역	-	-	-	-	
제3종일반주거지역	-	-	-	-	
준주거지역	23,100	-	23,100	0.5	

(나) 상업지역

- 상업지역의 수요추정 결과 기지정된 면적이 이미 상업지역 수요치와 근접하고 있어 장래 이용인구에 비해 적정할 것으로 판단되며, 도시공간구조상으로도 생활권별로 상업지역이 지정되어 있으므로 금회 상업지역의 추가 확장 없이 기정 계획을 존치토록 함

<상업지역 결정(변경) 계획 총괄>

구 분	면 적(m ²)			구성비(%)	비고
	기 정	변 경	변경후		
합 계	347,740	-	347,740	100.0	
일반상업지역	347,740	-	347,740	100.0	
거 창	308,000	-	308,000	88.6	
일반상업지역	308,000	-	308,000	88.6	
웅 양	14,800	-	14,800	4.2	
일반상업지역	14,800	-	14,800	4.2	
가 조	24,940	-	24,940	7.2	
일반상업지역	24,940	-	24,940	7.2	

(다) 공업지역

- 거창IC 인접지역은 「2016년 거창도시기본계획」 상 유통업무설비 입지를 위한 3단계(2007 ~ 2011년) 개발계획 대상지로서 국도24호선 및 88고속국도와 인접하여 지역간 교통이 원활하며, 공급자와 수요자의 중계기지로서 유통기능의 효율화를 위한 입지요건을 구비함에 따라 일반공업지역으로 용도지역 변경토록 함
- 2016년 거창도시기본계획상 4단계(2011 ~ 2016년) 개발대상인 첨단산업단지 조성계획은 『거창첨단산업단지 타당성조사 및 기본구상(2004.12)』에 의한 검토 결과 남상면 월평리 일원이 최적의 후보지로 선정되어 2008년도에 「산업입지 및 개발에 관한

법률」에 의한 지방산업단지로 개발 추진하여, 거창일반산업단지 지정(변경) 및 실시계획승인(도시관리계획결정) 사항에 대하여 경상남도고시 제2009-213호(2009.04.23)에 의거 지형도면 등을 고시하였음.

(라) 녹지지역

- 시가화구역을 제외한 전 지역을 녹지지역으로 계획하며, 기존 주거지역내에서 하천 등의 신설 결정에 따라 용도현실화를 위해 녹지지역으로 변경토록 계획
- 거열산성군립공원과 중복 지정된 거열산성도시자연공원의 해제에 따라 도시관리계획수립지침 3-1-5-2 (7)의 규정에 의거 보전녹지지역으로 용도지역을 변경토록 계획하며, 대성고등학교는 생산녹지지역으로 결정되어 있어 현재의 토지이용현황과 주변 용도지역과의 불부합 문제가 발생함에 따라 자연녹지지역으로 용도지역을 변경토록 계획

<녹지지역 결정(변경) 계획 총괄>

구 분	면 적(㎡)			구성비(%)	비고
	기 정	변 경	변경후		
합 계	25,738,829	감)384,440	25,354,389	100.0	
보전녹지지역	-	1,654,760	1,654,760	6.5	
생산녹지지역	8,134,151	감)420,860	7,713,291	30.4	
자연녹지지역	17,604,678	감)1,618,340	15,986,338	63.1	
거 창	22,928,409	감)381,220	22,547,189	88.9	
보전녹지지역	-	1,654,760	1,654,760	6.5	
생산녹지지역	7,519,413	감)420,860	7,098,553	28.0	
자연녹지지역	15,408,996	감)1,615,120	13,793,876	54.4	
웅 양	2,446,360	3,220	2,449,580	9.7	
보전녹지지역	-	-	-	-	
생산녹지지역	347,900	-	347,900	1.4	
자연녹지지역	2,098,460	3,220	2,101,680	8.3	
가 조	364,060	-	364,060	1.4	
보전녹지지역	-	-	-	-	
생산녹지지역	266,838	-	266,838	1.1	
자연녹지지역	97,222	-	97,222	0.3	

(마) 관리지역

- 관리지역 세분에 따른 용도지역의 변경 내용을 감안 결과 거창군의 관리지역 총면적은 247.202km²로 산정됨
- 이 중 산림청 협의에 따라 8.711km²는 2008년 말 산지이용구분도 고시에 따라 농림지역(보전산지)으로 변경 예정임에 따라 금회 관리지역 세분 계획에서 유보함
- 따라서, 보전관리지역은 우선1등급, 보전1·2등급 및 3등급 일부 지역을 편입하여 관리지역 총면적의 63.0%인 155.667km²로 세분 계획하였으며, 생산관리지역은 생산1·2등급 및 3등급 일부 지역을 편입하여 관리지역 총면적의 1.6%인 3.897km²로 세분 계획함
- 또한, 계획관리지역은 3등급 일부 지역 및 4·5등급, 우선5등급을 편입하여 관리지역 총면적의 31.9%인 78.927km²로 세분 계획함
- 읍·면별 관리지역 세분계획을 보면, 북상·가북·남하·주상·고제·신원·남상·거창 등이 읍·면별 관리지역 면적 중 보전관리지역의 비율이 50%이상으로서 비교적 높게 계획되었으며, 특히, 북상면은 88.4%가 보전관리지역으로 세분 계획됨
- 생산관리지역은 거창군 전체 관리지역의 1.6%로서 비교적 적게 분포하며, 웅양·가조 등이 읍·면별 관리지역 면적의 3%이상을 차지함
- 계획관리지역은 위천·거창·마리·웅양·가조·남상이 읍·면별 관리지역 면적의 40%이상으로 계획하며, 특히 위천은 50%이상이 계획관리지역으로 세분 계획됨

(바) 농림지역

- 거열산성군립공원의 효율적인 관리를 위해 마리면 일원의 군립공원 구역내 농림지역 1.254km²를 자연환경보전지역으로 용도지역 변경 계획

- 또한, 자연환경보전지역으로 용도지역 변경되는 농림지역 1.254 km²를 제외한 53.670km²는 농업진흥지역 또는 보전산지 등이 해제되었음에도 불구하고 기정 거창군관리계획상 농림지역으로 관리되어온 면적으로 판단됨에 따라 기정 농림지역의 면적은 구적으
차로 간주하여 조서상 농림지역의 수치를 정정토록 함

(사) 자연환경보전지역

- 거열산성군립공원의 효율적인 관리를 위해 마리면 일원의 군립공원 구역내 관리지역 및 농림지역을 자연환경보전지역으로 용도지역 변경 계획

(4) 도시계획시설

(가) 도로 결정(변경) 계획

- 88고속국도는 남산면 춘정리 ~ 가조면 도리까지 동서축으로 횡단하며, 4차선 확장계획이 수립되어 있으나, 거창구간(거창읍 정장리 ~ 가조면 동례리)은 Turn-key구간으로서 현재 4차선 확장계획이 미수립됨에 따라 4차선 확장 설계 선형이 확정된 88고속도로를 광로 3류로 계획
- 웅양 ~ 마리간 국도3호선 우회도로 계획을 수용하며, 남하면 무촌 지구를 관통하는 국도 24호선은 우회도로를 계획하여 불필요한 통과교통의 진입을 억제
- 도로내 가로망 계획은 군도 27개 노선을 중로3류로 계획하여 거창 도시내 주요 지역을 연결하는 도로망으로 계획
- 기결정된 불합리한 가로망을 조정하며, 현실적으로 개설이 불합리 하거나 개설 가능성이 미약한 도로는 폐지토록 계획

(나) 주차장 결정(변경)계획

- 기존 도시지역내에는 주차장시설이 부족함에도 불구하고 토지이용 현황 및 소유관계 등 제반 여건상 주차장 시설의 신규 확보는 불가능한 실정으로서
- 기존 시설은 존치토록하며, 노상주차장이나 하천변 둔치주차장 등을 적극 활용하고, 도시개발사업 등에 의한 사업계획시 최대한 주차장시설을 확보토록 함

- 본 관리계획에서는 북상면 월성리 일원과 가조면 고견사 일원에 각각 1개소의 주차장을 신설토록 함
- 북상면 월성리 일원은 산수가 빼어나 하계기간 동안 많은 관광객이 찾고 있으나, 주차시설이 미비하여 대부분의 차량이 국지도37호선변에 주차함에 따라 주변 교통 혼잡을 가중시키고 있는 실정이며, 가조면 고견사 일원은 관광객의 편의 도모를 위해 주차장이 기설치되어 있음
- 따라서, 지역을 찾는 관광객의 편의와 주변 도로의 원활한 교통 소통을 도모하며, 기설치된 주차장의 용도현실화를 위해 주차장 2개소를 신설토록 계획함

(다) 자동차정류장 결정(변경)계획

- 장기적으로 직행과 완행버스터미널을 통합해서 운영하는 것이 이용 효율의 극대화를 도모할 수 있으며, 군민들의 오랜 숙원사업의 해결을 통하여 거창군의 발전에도 일익을 담당할 수 있으므로 기결정된 자동차정류장을 존치토록 함

(라) 자동차운전학원 결정(변경)계획

- 현재 운영 중인 자동차운전학원과 대형면허시험장 설치를 위한 부지를 포함하여 자동차운전학원을 신설 계획함

(마) 광장 결정(변경)계획

- 송정리 일원의 국도3호선 우회도로 교차로구간은 입체교차방식이 아닌 평면교차방식으로 노선을 개설 중에 있음에 따라 불필요한 광장을 폐지토록 계획
- 김천리 일원에 청소년회관과 연계한 강변 청소년 문화공간을 조성하여 청소년의 체육활동과 창작활동 등을 지원하기 위해 광장을 신설토록 계획

(바) 공원 결정(변경)계획

- 죽전공원
 - 거창 도시지역의 중앙부에 위치하고 있으며, 향교, 충효탑, 산책로 등 공원조성계획에 의해 공원이 조성되어 있음

- 죽전공원은 상동지구와 접해 있으며, 상동택지개발사업에 따라 중로2-3호선이 개설되었으며, 기존 도로(5~7m)와 중로2-3호선 사이에 주택이 6동 입지하고 있음
- 기존 도로에 의해 분리된 지역은 죽전공원 조성계획상 공원시설은 계획되어 있지 않으며, 도로에 의해 공원과 분리되어 공원으로로서의 기능이 사실상 불가능한 지역으로서 공원구역에서 제척토록 계획

○ 정장공원

- 주변 농경지로 위요된 구릉지로서 삼국시대로 추정되는 고분 주위로 문화재보호구역이 지정되어 있음
- 정장공원 남측으로 지방2급 하천인 정장천이 금회 신설 결정됨에 따라 하천에 편입되는 공원구역을 일부 제척토록 계획

○ 거열산성공원

- 거창군관리계획상 도시자연공원으로 결정되어 있는 거열산성공원은 수려한 산악경관과 함께 건계정, 거열산성 등 역사적 유적을 보유한 자연탐방형 공원임
- ‘도시공원 및 녹지 등에 관한 법률’ 부칙 제6조의 규정에 따라 장기 미집행된 도시자연공원을 폐지하며, 보전녹지지역으로 용도지역 변경 계획함

(사) 녹지 결정(변경)계획

○ 광로3-11호선변(88고속국도변) 완충녹지

- 거창 도시지역내의 88고속국도변에 기결정된 완충녹지로서 금회 관리계획상 지방2급 하천인 정장천의 하천 결정에 따라 완충녹지내의 하천구역을 제척토록 계획함

○ 대로1-10, 11호선변(국도 24호선 및 우회계획 노선변) 완충녹지

- 국농소마을 및 정장공업지역, 운정마을 등 통과도로변의 완충녹지로서 완충녹지 배면에 이면도로가 없어 각 필지로의 접근이 곤란하며, 각종 건축행위 등에 제한을 받고 있음에 따라 이면도로 계획을 위해 일부

완충녹지의 폭을 축소 계획함(B=15m→9m)

○ 기타 완충녹지 및 경관녹지

- 국도3호선 우회도로의 변경계획에 따라 웅양 도시지역내의 대로를 중로2류로 노폭 축소함에 따라 기결정된 3개소의 완충녹지는 폐지하며, 무릉지구내 소하천 결정에 따라 경관녹지를 축소토록 계획함

(아) 유통업무설비 결정(변경) 계획

- 서북부경남권의 부족한 유통시설의 공급을 위해 유통업무설비를 군계획시설로 결정

(자) 상수도 결정(변경)계획

- 기설치되어 운영 중인 거창정수장, 가조정수장 및 배수장을 군계획 시설로 결정
- 위천면 일원의 상천저수지 개발에 따라 수원부족에 따른 급수불편을 개선하고, 상류지역의 관광휴양지 개발에 따른 급수수요량 증가에 능동적으로 대처하기 위해 정수능력 800m³/일 규모의 정수장을 조성 중에 있어 이를 군계획시설로 계획

(차) 학교 결정(변경)계획

- 거창도시지역내의 소로2-105호선의 선형변경에 따라 대성중학교 및 거창중앙 고등학교의 학교구역이 변경됨에 따라 학교시설을 변경계획
- 웅양도시지역내의 소로3-117호선 및 소로 2-201호선의 선형변경에 따라 웅양초등학교 및 웅양중학교의 학교구역이 군계획시설로 결정토록 계획 변경됨에 따라 학교시설을 변경계획

(카) 하천 결정(변경)계획

- 국가하천인 황강은 하천정비기본계획이 일부 수립되어 있음에 따라 거창도시지역내에 기결정된 하천을 존치토록 하나, 지방2급 하천인 황강천과 구분함에 따라 연장이 일부 축소됨
- 지방1급하천인 위천, 지방2급하천인 웅곡천 등 20개 지방하천은 하천정비기본계획이 수립됨에 따라 이를 반영하여 군계획시설로 계획

- 소하천은 201개소가 소하천정비기본계획이 수립되어 있으나, 가북면의 개금천과 심방천이 지방2급하천인 가천천, 좌가천과 중복됨에 따라 이들 2개의 소하천을 제외한 199개의 하천을 군계획시설로 계획

(타) 하수도 결정(변경)계획

- 거창하수종말처리장은 기결정 계획을 존치토록하며, 현재 운영 중인 가조하수종말처리장은 군계획시설로 계획
- 합천댐상류 하수도시설 확충사업에 의해 합천댐 상류지역의 환경기초시설을 확충함으로써 하수도 보급률을 향상시키고, 기존 시설 개선과 고도처리공법 도입 등으로 강화되는 방류수 수질기준을 준수하고자 위천면 일원의 하수종말처리장과 거창군 전역에 18개소의 마을 하수도를 군계획시설로 계획함

(파) 폐기물처리시설 결정(변경)계획

- 매립 완료된 양평리 폐기물처리시설은 사용 종료되었으나, 일반 폐기물처리시설부지는 존치하여 재활용품 선별장 등 폐기물 관련 처리시설로 활용하며, 현재 사용중인 지리골 폐기물처리시설은 존치토록 계획함

(하) 수질오염방지시설 결정(변경)계획

- 거창군내 수질오염방지시설은 분뇨처리장과 쓰레기침출수처리시설이 각 1개소씩 있으며, 거창하수종말처리장과 연계처리로 운영되고 있음
- 2004년 현재 거창군의 분뇨발생량은 66.4kl/일이며, 수거처리량은 66.0kl/일로서 처리율은 99.4%임

(5) 도시계획사업에 관한 사항

- 대동리 소만지구토지구획정리사업은 총 부지면적 147,771m²에 체계적인 도시개발과 효율적인 토지이용 및 택지난 해소등을 위해 도시개발사업으로 결정되어 2001.4.27일에 조합설립 및 사업시행인가를 받아 2003. 5월에 착공하여 2009. 07월에 준공예정으로 시행중에 있으며,
- 대평리 여객터미널 인근 기존 새동네 마을위 미개발지의 토지이용 효율성 제고와 낙후된 강남 생활권의 부족한 택지난 해소와 균형개

발을 위해 65,300m²를 주거지역으로 변경함에 따라 향후 개발 시기
도래시 도시개발 사업으로 입안 추진할 계획이다.

(6) 지구단위계획에 관한 사항

(가) 송정 제1종지구단위계획구역

- 위치 : 거창읍 송정리 150번지 일원
- 면적 : 243,440m²
- 「2016년 거창도시기본계획」에 의한 2단계('02~'06년) 개발계획 대상지로서 금회 제2종일반주거지역으로 용도지역 변경 계획함
- 거창군청으로부터 약 1km 이내의 거리에 위치하며, 북측과 동측으로 기존 주거지가 입지하고 있으며, 남측으로 경지정리된 농경지가 형성되어 있음
- 남측과 서측으로 4차선의 국도우회도로(중로1-15호선)가 통과하고 있으며, 북측으로는 위천 강변도로(중로1-11호선)와 일부 접하고 있음
- 거열교와 거창교를 통해 강북과 원활한 접근이 가능하며, 거창군관리 계획상 상동지구와의 접근을 위해 제5교(중로1-17호선)가 기계획되어 있음

(나) 상동 제1종지구단위계획

- 위치 : 거창읍 상림리, 가지리 일원
- 면적 : 283,433m²
- 최초결정일 : 2000년 6월 8일(경상남도고시 2000-112호)
- 상동지구는 택지개발사업에 의해 공동주택 1가구 2획지, 단독주택 35가구 412획지, 근린생활시설 1가구 4획지, 준주거용지 6가구 22획지, 기타 업무시설과 초등학교, 도서관 등의 공공시설이 계획적으로 조성되어 있음
- 주변으로 초·중·고등학교, 근린공원 등이 입지하고 있으며, 지구내에는 근린공원, 어린이공원, 도서관, 도로 등의 도시기반시설이 조성되어 있어 쾌적한 정주환경을 형성하고 있음
- 상동 택지개발사업지구는 지구단위계획에 따라 각종 건축행위에 대해

제한 적용을 받고 있음

- 지구단위계획에서는 근린생활시설용지(4필지)에 대해서만 유치원 및 보육시설이 설치 가능토록 되어 있으나, 유입인구의 증가 및 핵가족화, 맞벌이 세대의 증가 등에 따라 보육시설이 턱없이 부족한 실정으로서 보육시설 이용시 주변지역으로 원거리 이동해야 하는 등 주민 불편이 가중되고 있음
- 이에 따라 단독주택용지(B)에 대해 건축법시행령 별표1 제11호 가목의 아동관련시설 중 영유아보육시설의 설치가 가능토록 지구단위계획의 변경을 통해 주민 생활의 불편을 해소하고자 함

(7) 단계별 집행계획

- 단계별 집행계획은 국토의 계획 및 이용에 관한 법률 제85조 제3항에 의거 제1단계 집행계획(2007~2009년)과 제2단계 집행계획(2010년~2015년)으로 구분하되, 제1단계 집행계획은 연도별로 수립토록 함
- 단계별 집행계획 수립 대상시설은 미집행 군계획시설을 대상으로 하되, 중기지방재정계획과 거창군 유관부서와의 협의를 거쳐 단계를 구분토록 계획
- 단계별 집행계획 대상시설은 거창군계획시설 사업비 추정액을 감안하여 적절한 범위 내에서 산정함으로써 시설의 실현 가능성을 제고토록 계획
- 거창군 행정구역내 군계획시설은 총 974개소, 27.317km²로서 이 중 도로가 628개소로서 전체 시설의 64.5%를 차지하며, 하천이 220개소로서 22.6%를 차지함
- 군계획시설 중 미집행시설은 총 660개소, 16.036km²로서, 전체 시설의 67.8%, 면적의 58.7%를 차지함
- 제1단계 집행계획에서는 공사가 진행되고 있거나 집행계획이 수립된

경우 혹은 설계가 완료된 도시기반시설을 중심으로 선정하며, 장기 미집행 근계획시설이 우선적으로 포함될 수 있도록 계획

- 제2단계 집행계획에서는 1단계에 포함된 도시기반시설을 중심으로 연계성을 기초로 대상을 선정하되, 시설투자의 우선순위를 결정하여 집행토록 함
- 2008년부터 2010년까지의 1단계 집행계획 기간 동안 총 103개소에 대해 1,090억원의 사업비가 소요될 것으로 추정되며, 이 중 도로가 68개소, 972억원으로서 1단계 집행계획 기간 동안 사업비의 약 89.2%를 차지함
- 2단계 집행계획 중 2011년~2012년 기간 동안은 총 104개소, 756억원의 사업비가 소요될 것으로 추정되며, 2012년 이후는 6,734억원의 사업비가 소요될 것으로 추정됨

다. 가조 도시계획

(1) 도시계획 연혁 및 재정비 경위

(가) 주요업무 계획수립

- 가조 도시계획은 행정구역 면적 63.872km²중 마상리, 수월리 일대 0.894km²를 1979. 5. 24. 최초로 경상남도 고시 제115호로 승인된 이후 15년 동안 특별한 변경 요인이나 재정비 없이 관리해 왔으나,
- 88올림픽고속도로 가조 I.C가 개통 되므로써 가조지역이 획기적인 발전여건이 갖추어지고, 가조 일부리 지역 온천관광지 개발로 인한 유입 인구와 석강리 지구 농공단지 조성에 따른 유입 인구 등으로 1992년 기준 1,840명이 20년 후인 2011년에는 3,500명으로 추정하여 가조 온천관광지 배후 도시로서의 기능과 지역 개발 잠재력을 수용하기 위해 도시계획구역을 1995. 5. 12. 경상남도 고시 제1995-103호로 변경 결정하여 '96. 6. 4 거창군 고시 제

1996-18호로 지적고시 하였으며, 이후, 제4차 국토종합계획, 제3차 경상남도 종합계획 등의 상위계획 수립에 의한 지역개발 여건의 변화에 따라 경상남도고시 제373호(2003.12.31) 변경결정 고시하고, 2004.1.15 거창군고시 2003-1호로 지적고시 하였으며 변경 내용은 다음과 같다.

(나) 용도지역 계획

○ 주거지역

- 익천고등학교 우측일원 중3-1호선 선형 변경에 따라 일반주거 지역이 일부 생산녹지 지역으로 변경 되었으며, 새로운 주거지역 확장이 불필요하여 기정계획대로 조치하였으며
- 고견천 하천 정비계획의 수립으로 하천 구역에 저축되는 중1-2호선의 선형변경에 따라 일반주거지역이 일부 자연녹지지역으로 변경되었고
- 국토의 계획 및 이용에 관한 법률이 전면 개편됨에 따라 일반 주거 지역에서 제1종일반주거지역으로 변경되었다.

○ 상업지역

- 기 지정되어 있는 상업지역 면적에 비해 실제로 상업행위를 하고 있는 면적이 35.7%에 불과하고, 수요추정 결과에서도 수요를 초과하여 기 지정되어 있으므로 새로운 상업지역의 확장은 불필요한 것으로 분석되어 기정 계획대로 존치하였다.

○ 녹지지역

- 도시계획 구역내 시가화구역을 제외한 지역을 녹지지역으로 계획 하고,
- 농업진흥지역과 경지정리가 완료되어 농업의 발전과 육성을 위하여 농지보존이 필요한 지역을 생산녹지지역으로 계획하고 나머지 지역은 전부 자연녹지지역으로 계획하였다.

<별표 5>

용도지역 결정(변경) 조서

[단위 : m²]

구 분	면 적 (m ²)			구성비(%)
	기 정	변 경	변경후	
계	893,735	-	893,735	100.0
주 거 지 역	508,132	감)3,397	504,735	56.4
일 반 주 거 지 역	485,032	감)485,032	-	-
제1종일반주거지역	-	481,635	481,635	53.8
준 주 거 지 역	23,100	-	23,100	2.6
일 반 상 업 지 역	24,940	-	24,940	2.8
녹 지 지 역	360,663	3,397	364,060	40.8
생 산 녹 지 지 역	265,988	850	266,838	29.9
자 연 녹 지 지 역	94,675	2,547	97,222	10.9

(다) 도시개발전략

- 농촌정주생활권의 거점도시
 - 광역교통망과 연계한 도시내 접근 도로망의 개선
 - 공공·사회복지·교육시설의 확충으로 정주여건 개선
- 관광·휴양의 배후 거점·지원도시
 - 종합휴양·온천관광사업의 활성화를 위한 도시기반시설 확충
 - 주변 관광자원의 연계 네트워크체계 구축
- 공원·녹지공간의 확충으로 도시경관의 개선
 - 고견천 open-space 등 기존 녹지자원의 체계적인 정비
 - 도시내부 경관 개선을 위한 적극적인 대책 수립

○ 생활권별 개발계획

소생활권	근린주구권	중심기능	개발방향
가 조 생활권	마상생활권	중심업무, 행정, 교육, 문화, 상업	<ul style="list-style-type: none"> • 기존 시가지 정비 • 도시기반시설의 확충, 정비 • 중심상업시설의 정비
	수월생활권	주거, 생산	• 기존 주택지 정비 및 주거환경 개선
	방촌생활권	주거	• 기존 주택지 정비 및 주거환경 개선

(라) 도시계획 시설 계획

○ 도로시설

- 고건천 하천정비 계획의 수립으로 하천구역내에 포함된 지정 외각 순환도로의 개설 가능한 선형으로 변경
- 개설 가능성이 희박한 녹지지역내 소로망의 폐지
- 학교 부지내를 통과하고 있는 현실적으로 개설이 불가능한 소로 노선의 개설가능한 선형으로의 변경하고 일부 불합리한 도로 모퉁이 계획선의 적법한 규모로 조정

○ 학교시설

- 익천고등학교 부지를 관통하고 있는 도시계획도로의 선형 변경을 통하여 도시계획 시설과 실제 사용하고 있는 학교부지와의 불일치를 해소하기 위하여 학교 시설을 확장 ($A=18,300m^2 \Rightarrow 20,436m^2$)

○ 공공청사

- 가조면내의 설치된 소방 파출소의 근린공공시설을 도시계획 시설로 결정하여 업무의 원활함과 편의 제공을 위해 소방파출소 신설 ($A=1,100m^2$)

2. 도시계획시설사업 집행계획

가. 도시계획시설사업 연도별 집행계획 수립

- (1) 도시계획시설구역으로 지정된 거창읍, 웅양면, 가조면의 도로, 광장 등 도시계획시설에 대하여 군 재정을 감안하여 지역균형개발과 계획적인 도시개발을 위하여 년차별 집행계획을 수립하여 추진하고 있으며
- (2) 연차별 집행계획에 포함된 시설은 우선수위에 의거 사업을 추진하고 있다.

나. 도시계획 시설부지의 매수청구

- (1) 도시계획시설에 대한 도시관리계획의 결정 고시일부터 10년 이내에 당해 도시계획시설의 설치에 관한 도시계획시설사업이 시행되지 아니하는 경우 당해 도시계획시설의 부지로 되어있는 토지중 지목이 대지인 토지에 대하여 소유자는 도시계획시설부지 매수청구서와 관련서류를 첨부하여 군수에게 매수청구를 할 수 있으며 2002년 1월부터 신청을 받아 현재 매수 추진 중에 있다.
- (2) 매수청구 신청 현황은 <별표8>과 같음

<별표 8>

도시계획시설 부지의 매수청구 현황

[단위 : 필지수]

청구대상	현 황				비 고
	신청	매수결정	매수 미결정	미매수	
1,167	17	17	0	0	매수 결정된 토지는 매수 결정일로부터 2년 이내 매수

3. 옥외광고물 정비

도심 곳곳에 무질서하게 난립되어 있는 불법광고물 정비를 위하여 읍면별로 불법광고물 지도단속반을 편성하여 지속적인 지도단속을 실시하고 있으며, 불법광고물의 사전예방을 위하여 홍보활동을 실시하여 주민의 자발적인 참여를 유도하였으며 옥외광고업자에 대한 교육을 강화하였다. 또한 광고물 전수조사를 통하여 실태를 파악하고 정비계획을 수립, 시행하였고, 현수막 지정게시대 교치 및 정비를 실시하여 건전한 광고문화의 정착과 깨끗한 도시미관을 조성하였다

가. 옥외 광고물 전수 조사 현황

[단위 : 개]

광고물 종류 \ 구 분	2005년	2006년	2007년	2008년
합 계	4,365	4,247	3,130	3,196
가로형간판	2,493	2,557	2,278	2,311
세로형간판	253	228	345	367
돌출간판	1,234	1,136	273	271
옥상간판	38	21	11	12
지주이용간판	319	275	195	205
기 타	28	30	28	30

나. 2008년 옥외광고물 정비 추진실적

- 불법광고물 정비 : 20,908건(고정광고물 17, 유동광고물 20,819)
- 불법광고물 지도단속반 편성운영 : 12개반 30명
- 불법광고물 사전예방 홍보활동 전개

4. 2009년 살고싶은 도시만들기 시범사업

가. 시범도시 선정개요

(1) 도시대상 국무총리상 수상 : 2008.10.10

- 시범도시 선정 : 2009.03.12(중앙도시계획위원회 최종 심의)
- 시범도시 지정 : 2009.03.23
- 시범도시 협약 : 2009.03.23(국토해양부)

나. 사업의 추진배경

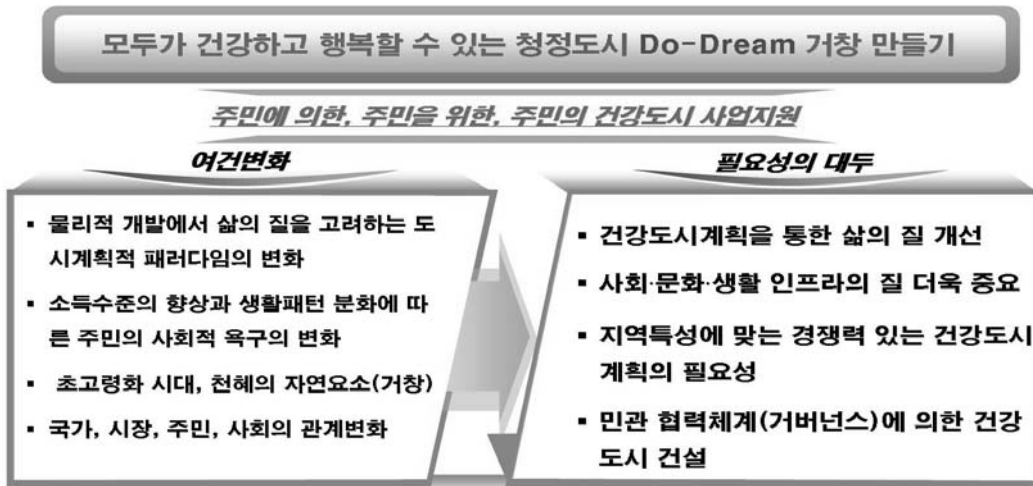

(1) 도시계획의 패러다임 변화 『건강도시』

(가) 경제적 우위성에서 주민안정성 측면을 고려한 도시계획

(나) WHO 건강도시 오타와(Ottawa) 헌장(1986) : 건강증진개념 도입

- 건강한 공공정책수립, 지원적(지지적) 환경조성
- 지역사회의 활동 강화(자발참여) 및 개인의 능력개발(건강관리기술개발)
- 환경과 생활양식에 초점을 둔 새로운 건강개념의 접근

(다) 도시의 물리적·사회적 환경을 개선하고, 지역사회의 모든 구성원이 상호 협력하여 주민의 건강과 삶의 질을 향상시키기 위해 지속적으로 노력해 가는 도시 (WHO, 2004)

(라) 건강도시 목적 : 도시의 건강과 환경을 개선하여 주민의 건강을 향

상시키기 위함이고, 이는 지방자치단체와 지역사회의 창의성을 발휘하여 “모든 인류에게 건강(Health for all)”을 달성하려는 데 있음

(2) 국내 사회적 요구: 국민이 바라는 미래도시의 모습

(가) 소득수준 향상 등으로 인해 문화(29%), 기후변화(24%) 및 복지(17%)분야에 대해 관심을 보임(국토연구원, 주택공사, 토지공사 주최의 온라인 국민설문조사 결과(응답자수 : 12,427 명))

(나) 보건복지부 건강도시 정책 : 2006년도 주요업무 계획에 건강도시 사업을 명시

- 건강도시 건설 및 운영을 위한 계획 지침의 개발을 통하여 행정 복합도시에서의 건강도시 모델 제시
- 대표적 사업으로 건강도시포럼의 운영, 건강도시 인증제 용역과제 수행 중에 있음

(3) 거창군 지역적 특수성

- 대한민국 남부 내륙의 중심에 위치하며 3대 국립공원(지리산, 덕유산, 가야산)의 중심지로서 건강한 삶을 위한 천혜의 자연적 조건을 갖추고 있음
- 내륙성 기후지역으로 기온의 일교차와 연교차가 심하여 당도가 높은 사과와 같은 과수 작물의 재배가 용이하며, 거창의 명품한우인 애우(쑥떡인 소)와 화강암 등이 유명함
- 도시공간구조 상 거창읍은 거창군의 중심으로서, 가장 많은 인구가 거주하고 있기 때문에 건강도시 사업의 추진에 있어 많은 사람들에게 접근성 및 이용률이 높음
- 거창군의 인구구조를 보면 현재 타시군 도시보다 중간층(15~64세) 비율이 월등히 높게 나타나고 있어 구조적 특성상 향후 노령화에 대비한 “건강증진계획”의 수립이 절실히 필요함

다. 사업의 필요성

(1) 안전하고 건강한 거창 비전

- WHO 건강도시, 안전도시 등 세계적 도시정책 방향이 변화에 발맞추어 주민이 안전하고 건강한 도시로의 비전을 제시하는 것이 필요함

(2) 거창군 장기발전전략을 위한 실시사업의 필요성

- 2020년을 목표로 제3차 거창군 종합계획의 목표인 “건강한 삶이 보장되는 살기 좋은 환경구성”의 달성과 2016년을 목표로 수립이 되어 있는 [거창도시기본계획]에 제시된 개발전략 인 “쾌적한 도시공간 조성을 위한 환경친화적 도시개발수법 도입”을 실현하기 위해 살기 좋은 도시만들기 선정이 반드시 필요함

(3) 주민의 적극적 요구에 부응

- 주민대표, 환경단체, 전문가 집단의 협력체계를 구축하여 추진 중인 살고 싶은 도시 만들기 민관협의체 구성을 통해서 건강하고 안전한 주민의 삶을 위한 거창 만들기를 위한 행정적 지원이 절실함

라. 시범도시사업의 목적 및 기본방향

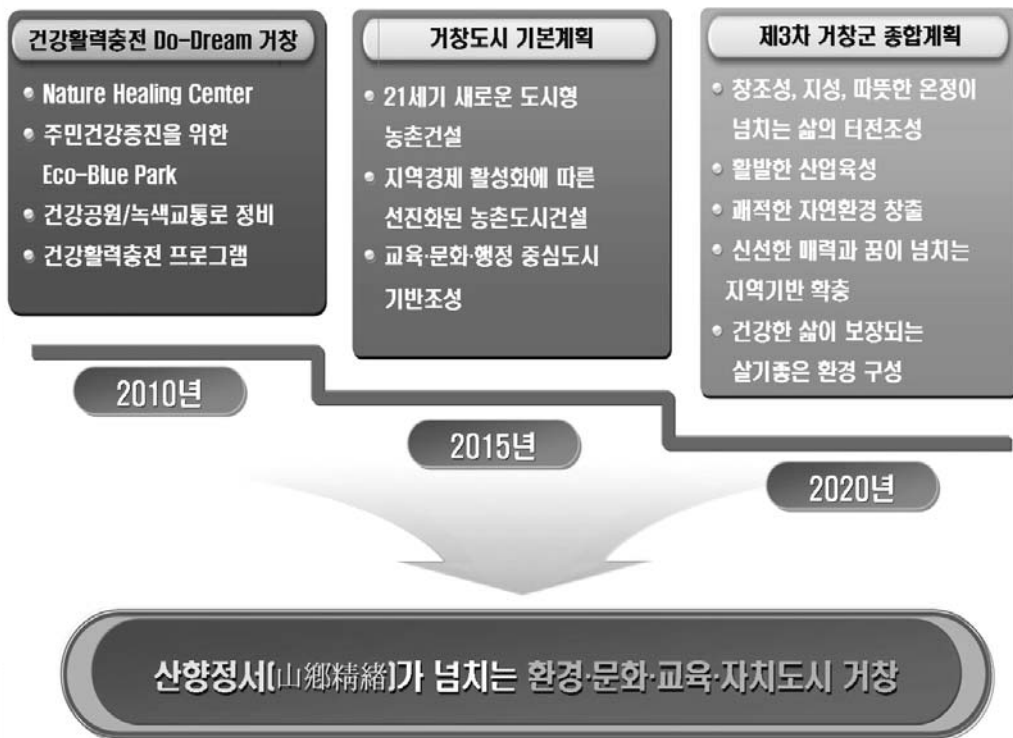

5. 소도읍 육성사업

지역 특화산업육성 및 국제연극제 개최 도시로서의 문화인프라 확충으로 지역 중심도시 기능의 강화 및 문화·산업이 결합된 지식 산업 도시로의 위상을 정립하기 위하여 거창군 거창읍 일원에 대하여 강남 시가지 정비외 2영역에 8개 단위사업으로 총사업비 277억원을 투입하여 소도읍 육성사업을 추진하고 있다.

가. 사업 현황

구 분	세부사업명	사 업 량
사과테마파크조성사업	- 사과공원조성 및 시험장	A =100,000㎡
국제연극 문화타운 조성사업	- 국제연극문화타운 조성사업 - KIFT문화거리조성 - 웅곡천변 공원 조성	A=50,800㎡ L=0.63km, A=1,300㎡
강남시가지 정비사업	- 5교교량 및 접속도로 - 서흥여객 터미널 이전 및 통합건설 - 웅곡 생태하천 정비	L=100m , L=448m A=2,522㎡, A=32,747㎡

나. 추진 현황

- '07. 06. 10 ~ '08. 현재 : 사과테마파크 조성 공사 편입부지 보상협의
- '07. 11 ~ '08. 05 : 국제연극문화타운 편입부지 보상협의 완료
- '08. 2. 25 : 강남시가지정비 사업 편입부지 보상금 지급
- '08. 7. 18 : 웅곡천변 공원조성 부지 토지보상 및 지장물 보상완료
- '08. 8. 18 : 강남시가지정비 착공 (창원소재 원광건설)
- '08. 8. 18 : 웅곡천공원 지장물 철거 및 폐기물 처리용역 계획

제 2 절 주택 건설

1. 주택 현황

우리군의 주택수는 1998년도 23,446호에서 2008년말 24,926(26,013)호로 1,480(2,567)호 증가하였으나, 가구수는 1998년도 일반가구 23,963가구에서 2008년말 보통가구 16,468(일반가구 23,053)호로 감소하였으며 주택보급율은 1998년도 98.84%에서 2008년도 151.4%(112.8%)로 증가하였다.

○ 연도별 주택보유 현황

「단위 : 가구. 호. %」

연도별 구분	1998	1999	2000	2001	2002	2003	2004	2005	2006	2007	2008
가구수	23,963	24,324	24,051	24,208	24,357	21,895	22,075	22,575	16,807	16,623	16,468 (23,053)
주택수	23,446	24,122	24,141	24,295	24,561	25,855	26,024	26,254	23,592	24,647	24,926 (26,013)
보급율	98.84	100.17	100.4	100.35	100.84	118.08	117.89	116.30	140.37	148.27	151.4 (112.8)

※ 2005년도 이전 가구수: 일반가구수

2006년도 이후 가구수(보통가구수) = 일반가구수-1인가구-비혈연가구

2008년도 가구수 : 보통가구수(일반가구수)임

2. 주택 건설 사업

‘96년 이후 본군의 주택 건설 흐름은 단독주택은 주로 주거환경개선사업을 위주로 신축이 이루어지며, 공동주택은 거창읍에 집중되어 건설되고 있다. 이는 공동주택 생활의 편리함과 주택 구입비의 경제성에 의하여 젊은층의 주 생활근거지가 거창읍에 집중되어 있다는 방증이기도 하다. 또한 각종 사업 추진으로 인하여 높은 주택 보급률에도 불구하고, 1인가구의 증가 등으로 인하여 공동주택 건설량이 계속 증가 될 전망이다.

○ 단독주택 및 공동주택 건축허가(신고사항포함)사업승인 현황

년 도	단독주택		공동주택		비고
	동수	세대수	동수	세대수	
2008	242	310	3	88	
2007	200	296	8	201	

3. 주거환경개선사업(주택개량, 빈집정비, 설계비지원)

낡고 불량한 농촌주택의 개량을 촉진하고 농촌지역에 낙후된 주거문화를 향상시키기 위하여 농어촌주택개량촉진법의 규정에 따라 주거환경개선사업을 시행하였으며,

2006. 5. 9 건축법 개정으로 인하여 무료설계반 운영이 불가능해짐에 따라 군민에게 최고의 행정서비스 제공을 목적으로 농업인 주택 등의 설계비 지원 조례를 마련하여 설계비를 지원함으로써 군민의 경제적 부담을 경감시키고 있음.

○ 주택개량·빈집정비 지원내역

[단위: 건, 천원]

년 도	구 분	주거환경개선사업(주택개량/빈집정비)			비고
		합계	주택개량	빈집정비	
2008	동 수	176	56	80	
	금 액	2,296,000	2,240,000	56,000	
2007	동 수	101	50	51	
	금 액	2,035,700	2,000,000	35,700	

※ 주택개량 : 전면개량 최대 4,000만원 용자, 빈집정비 : 동당 철거비 70만원 지원

○ 설계비 지원내역

[단위: 건, 천원]

년 도	구 분	설계비 지원			비고
		합계	마을회관	주택, 축사, 퇴비사	
2008	동 수	53	14	39	
	금 액	47,500	28,000	19,500	
2007	동 수	53	7	46	
	금 액	37,000	14,000	23,000	

※ 마을회관 200만원, 주택, 축사, 퇴비사 30㎡이하 30만원, 30~85㎡ 50만원 지원

4. 아름다운 건축물 가꾸기 사업

주변환경과 조화롭고 친환경적인 건축으로 도시 미관을 향상하여 살고 싶은 도시를 만들기 위하여, 경사지붕설치 및 밝은 색상으로 디자인을 유도하고 있으며, 당해연도 준공된 주택중 우수주택 2동 선정 및 매년 경상남도 우수주택 전시회 개최를 통하여 아름다운 건축물 가꾸기 사업을 추진하고 있다.

년 도	구 분	아름다운 건축물 가꾸기 사업				비고
		합계	건축허가	건축신고	건축물대장 기재	
2008	허가건수	589	138	442	9	
	경사지붕	491	113	372	6	

5. 귀농·귀향민 주거안정지원사업

주 5일제 실시와 5도 2촌 시대를 맞아 전원생활을 희망하는 도시민이 증가하는 시점에서 귀농·귀향민에게 주택개량사업 전체 물량 20%범위내에서 우선 지원하고 빈집을 매매나 임대를 통하여 거주하고자 할 때에는 빈집수리에 소요되는 비용의 일부를 지원함으로써 귀농·귀향민의 경제적 부담을 경감시키고자 하였다.

○ 귀농귀향민 주거안정지원내역

[단위: 건, 천원]

년 도	구 분	2007	2008	비고
주택리모델링비지원사업	동 수	20	20	
	금 액	60,000	60,000	

※ 주택개량사업 : 전체물량의 20%범위내 우선지원, 주택리모델링비 : 세대당 300만원 지원

제 3 절 환경보호

1. 자연보호

가. 국토 대청결운동 추진

(1) 개 요

자연에 순응하여 수천년간 살아온 우리의 국토가 선진국으로 나아가기 위한 폭넓은 개발정책이 시행되면서 풍족하고 윤택한 삶을 성취하는 획기적인 성과를 거두었으나 소득의 증대, 물질의 풍요가 가져오는 쓰레기의 양산, 자연의 오염은 심각한 상태에 이르고 있다.

따라서 「청렴하고 풍요로운 거창」 및 거주가 편안하여 되돌아 오는 교육도시 건설을 위해 지역주민, 공무원, 학생, 기업체 등의 총체적 참여를 유도하고 계도와 단속을 병행하는 깨끗한 환경 거창가꾸기를 군민의식 개혁 차원에서 지속적으로 추진하고 있다.

(2) 자연정화활동 실시

하천 오염예방 및 생활주변 청결유지를 위한 깨끗한 환경 거창가꾸기 운동에 289개 기관단체 5,240여명이 매월 1월 이상 참석하여 115톤 정도의 쓰레기를 수거, 보다 깨끗한 도시환경조성에 이바지 하였다.

(3) 자연보호 교육

범국민적 자연보호운동 저변확대의 일환으로 실시하고 있는 자연보호 교육에 자연보호지도위원 9명, 학생 120명을 경상남도자연학습원에 입교시켜 야외체험 위주의 산교육을 실시하였다.

(4) 자연보호단체 육성

자연보호운동의 민간 주도화를 통한 범국민운동으로 승화 발전시키기 위해 민간단체의 활동을 지원해 나가고 있다.

○ 자연보호 단체 현황

단 체 명	소 재 지	대표자	회원수	활 동 내 용
자연보호거창군협의회	거창읍 송정리	구황모	180	자연보호운동 민간주도

자연보호거창군협의회는 '90년 7월 25일 조직된 자연보호 지도위원 연합 단체로 유원지 자연정화 활동 및 행락지 자연계도 활동에 솔선 참여 하는 최대 민간자연보호 단체임.

(5) 자연보호 경진대회 개최

자연보호를 위한 군민의 자발적인 참여를 유도하기 위하여 2008년 1월~12월까지 매월 깨끗한 환경 거창가꾸기 사업을 추진하여 참여인원 2,284여명이 참석하여 925톤을 수거하고, 2008. 11월에 읍면경진대회를 개최하여 자연보호 참여의식 고취로 거창군 환경을 깨끗이 하는데 이바지하였다.

나. 자연발생유원지 관리

(1) 지정경위

관광지나 공원으로 지정되지 않는 일반 유원지에 여름철 피서객이 몰려들면서 쓰레기로 오염되고 있어 1990. 3. 26 「거창군 자연발생유원지 관리조례」를 제정하고 월성계곡 외 8개소 2.8km²를 자연발생유원지로 지정 고시하여 관리하고 있다.

(2) 관리실태

자연발생유원지는 이용 및 운영에 필요한 시설물 등이 제대로 갖춰져 있지 않는 반면 비교적 오염이 덜하여 신선감을 줄 수 있는 이점 때문에 하계 휴가철에는 피서객이 집중하므로 관리에 어려움을 겪고 있으나 여건상 상시 인력 고용도 어려워 인근 마을주민 또는 단체와 위탁관리 계약을 체결하여 관리해 오고 있다. 위탁관리자는 행락객으로부터 입장 수수료를 징수하여 50~60%는 군세입으로 납부하고 나머지 50~40% 금액으로 근무일당 및 쓰레기 수거 비용 등으로 사용하고 있으며, 주말에는 군

청 및 각급 기관단체가 참여하여 정화활동을 실시하고, 피서철 행락질서 계도를 병행 실시하고 있다.

2009년 1월부터 입장수수료 징수제를 폐지하고 상시 주변 청소를 실시하여 주변환경을 청소 관리토록 하였다.

○ 수수료 요율표

「단위 : 원」

구 분	어 른	청소년 · 학생 · 군인	어 린 이
개 인	800	500	300
단 체	700	400	200

○ 수수료 징수 현황

「단위 : 원」

연 도	징 수 액	전년대비 증감율	비 고
'95	24,362,000	43.9%	
'96	47,500,000	95.0%	
'97	44,138,800	△ 7.1%	
'98	30,563,800	△ 30.8%	
'99	29,801,470	△ 2.5%	
2000	25,457,800	△ 14.6%	
2001	23,232,000	△ 8.74%	
2002	11,334,550	△ 51.2%	
2003	10,259,690	△ 9.48%	
2004	11,575,680	12.8%	
2005	12,084,880	4.4%	
2006	16,502,460	3.6%	
2007	16,404,500	△ 5.9%	
2008	14,480,000	△ 11.7%	

○ 자연발생 유원지 지정 현황

유원지명	소재지	지정면적(km ²)	지정일	비고
월성계곡	북상면 일원	0.432	90.5	
척수대	위천면 장기리	0.008	90.7	
금원산	위천면 상천리	0.4	90.7	
장풍숲	마리면 울리	0.016	90.5	
심소정	남하면 양항리	0.016	90.5	
합천댐상류	남하면 대야리	0.798	90.5	
고견사	가조면 수월리	0.04	90.5	
용산숲	가북면 용산리	0.01	90.5	
수포대	가조면 도리	2.99	96.6	

2. 환경정비

가. 환경개선 부담금 제도 운영

(1) 목적

환경개선비용부담법에 의거 '92년에 도입된 제도이며 오염 원인자에게 오염물질의 처리비용을 부담토록 하여 오염원 저감을 유도하고 환경투자 재원을 합리적으로 조달하기 위하여 부과하는 부담금이다.

(2) 적용대상 및 시기

- 시설물은 주거용을 제외한 160m²이상이 대상으로 '95년 7월부터 부과하고 있다.
- 자동차는 자동차 관리법에 의거 등록된 경유 사용에 한하며 지역에 관계없이 '94년 3월부터 부과하고 있으며, 경유사용 영업용 자동차는 '97년 1월 1일 부터 부과하고 있다.

○ 환경개선 부담금 부과·징수현황

「단위 : 천원」

구분	부과 (A)		징수 (B)		체납 (C)	
	건수	금액	건수	금액	건수	금액
합계	23,436	612,426	20,396	529,873	3,041	82,553
시설물						
소계	1,623	114,958	1,545	103,812	78	11,146
2008.1기	805	56,961	775	52,824	30	4,137
2008.2기	818	57,997	770	50,988	48	7,009
자동차						
소계	21,813	497,468	18,851	426,061	2,963	71,407
2008.1기	10,817	244,471	9,500	213,345	1,318	31,126
2008.2기	10,996	252,997	9,351	212,716	1,645	40,281

나. 토양환경보전관리

(1) 목적

토양오염으로 인한 국민건강 및 환경 위생상의 위해를 예방하고 토양을 적정하게 관리·보전함으로써 모든 국민이 건강하고 쾌적한 삶을 누릴 수 있게 함.

(2) 토양오염 물질

토양중에서 분해되지 않고 오랫동안 잔류하는 물질로 농작물의 생육을 저해하거나 지하수를 오염시켜 사람의 건강에 좋지 않은 영향을 미치는 중금속·유류·PCS등 11개 항목

(3) 대상시설

- 석유류 제조 및 저장시설
 - 주유소 또는 자가 소비(난방 등)를 목적으로 설치한 전체 저장시설의 용량합계가 2만리터 이상인 시설
- 유독물의 제조 및 저장시설
 - 토양 오염물질을 함유한 액체상태의 물질은 총량으로 3m³이상 저장시설(단위 포장용기에 담긴 유독물 제외)

(4) 토양오염 유발시설 및 토양 측정망 현황

유 발 시 설 (유류)			토 양 측 정 망				
계	주유소	난 방 용 저장시설	계	폐기물 매립지	공 장 및 공업지역	금속광산 지 역	기 타
55	43	12	7	2	2	1	2

다. 대기 관리

대기 배출업소는 연료사용량에 따라 1종에서 5종까지 구분 관리하여 최근 2년간 위반횟수에 따라 등급별 차등 점검하고 있다.

대기배출업소 현황

총업소수	1종	2종	3종	4종	5종
59	1	-	4	16	38

(1) 대기배출시설점검

군내 59개소 배출업소를 대상으로 월별점검계획에 의거 연 1회이상 56개소에 대한 지도·점검을 실시하였다.

(2) 비산먼지 사업장 관리

건설공사장 등에 대한 44개소의 비산먼지 발생사업장 신고를 받아 연 1회 이상 현지 점검하여 인근주민들에 대한 피해방지에 최선을 다하고 있다.

(3) 자동차 배출가스 단속

2008년말 등록차량 21,702의 18% 총 8,455대의 자동차를 단속목표로 배출가스단속을 실시하였다.

라. 수질 관리

수질배출업소도 폐수 배출량에 따라 1~5종으로 구분 관리하고 있다

수질배출 업소 현황

총업소수	1종	2종	3종	4종	5종
73	-	2	2	4	65

(1) 폐수 배출업소 지도·점검

73개소의 배출업소에 대하여 년 1회 이상 41개소에 대한 정기지도·점검을 실시하여 위반업소에 대한 행정처분 및 고발조치 하였다.

(2) 환경기술인 교육

사업장의 배출시설 및 방지시설 운영관리를 전담하고 있는 환경기술인에게 정부의 환경시책 및 관련법규의 해설과 다양한 배출시설 및 방지 시설 관리요령을 6회 63명 교육하였다.

마. 개인하수처리시설 등 관리

관내 7,241개소의 정화조에 대하여 연 1회 청소를 실시, 수질환경개선에 기여하고 있다.

○ 개인하수처리시설 설치 현황

총설치수	정화조	오수처리시설	비 고
8,328	7,241	1,087	

바. 가축 분뇨 관리

관내 규모이상(신고·허가대상) 축산농가에 설치된 가축분뇨배출시설의 적정 관리로 수질오염 방지 및 쾌적한 생활환경 조성

○ 가축분뇨배출시설 및 처리시설 설치 현황

계	허 가 대 상			신 고 대 상			
	소 계	소	돼지	소 계	소	돼지	닭
518	266	103	41	319	252	29	38

사. 지하수 관리

지하수의 적절한 개발·이용 및 효율적인 보전·관리를 통해 지하수 오염을 사전에 예방하고 수자원보호와 공공복리증진에 기여

○ 지하수 허가·신고시설 현황

총 시설수	허가시설	신고시설	굴착행위
5,981	85	5,756	140

아. 공중화장실 관리

행락철에 관광객이 급증하는 자연발생유원지 등 다중이용 장소에 설치되어 있는 공중화장실을 쾌적하고 안락한 공간으로 조성하고 상시 청결을 유지하여 이용자의 편의 제공과 선진화장실 문화의 조기 정착에 기여

○ 공중화장실 설치현황

계	터미널	시장	공원	유원지	휴게소	체육 시설	주유소	학교	기타
139	2	7	6	63	4	8	23	23	3

○ 공중화장실 가꾸기 사업

대상수	가 꾸 기 사 업 내 역					비 고
	계	인조꽃	관광액자	정물화	사색문	
74	74	12	30	13	19	

3. 폐기물 관리

가. 일반현황

(1) 쓰레기 발생 및 처리현황

청소관리구역 내 인구가 63천명으로 생활쓰레기를 안정적으로처리 하

기위하여 분리수거, 음식물쓰레기줄이기, 1회용품사용규제 등의 쓰레기 줄이기 시책을 추진하고 있으며 '95년부터 시행하고 있는 쓰레기종량제 정착을 위하여 불법투기단속, 각종 홍보등을 실시하고 있다.

○ 생활폐기물 발생 및 처리 현황

「단위 : ton/day」

발 생 량			처 리 량			
계	가연성	불연성	계	매립	소각	재활용
51.6	30	21.6	51.6	6.7	29.1	15.8

(2) 청소장비 및 인력

쓰레기 수거 및 운반은 청소대행업체인 희봉위생공사와 계약 대행체제로 운영하고 있다.

○ 청소장비 및 인력 현황

인 력 현 황 (명)				장 비 현 황 (대)				
계	사무원	운전원	미화원	계	차 량	중장비	손수레	롤온박스
37	3	12	22	74	22	3	15	34

(3) 쓰레기 매립장 및 소각시설 설치현황

생활폐기물매립장 2단계 공사는 2007.12.11일부터 착공하여 2008.11.22일 까지 공사기한내 무사히 완공하였으며, 생활폐기물소각시설은 2008.1월부터 (주)진도중건에 위탁운영하여 매립장과 연계된 완벽한 최종처리시설로 거듭나게 되었다.

○ 쓰레기 매립장 현황

구 분	위 치	조성면적 (m ²)	매립가능량 (m ³)	사업비 (백만원)	매 립 예상기간
매립시설 (2단계)	거창읍 양평리 272	10,618	106,989	2,601	'09.7월~2034.12월

○ 소각시설 현황

구 분	위 치	규 모	사업비 (백만원)	비 고
소각시설	거창읍 양평리 343	30톤/일	7,370	

나. 쓰레기 종량제 실시

(1) 목 적

생활수준 향상에 따른 쓰레기 발생량 증가가 심각하여 환경오염은 물론 처리비용이 년차적으로 증가되고 있으며 배출자 부담원칙에 의하여 쓰레기 감량 및 자원재활용 증대를 통한 점진적인 쓰레기 처리비용 자립도 향상에 있다.

(2) 추진현황

'95년 쓰레기 종량제 전면실시에 따른 주민불편사항 개선 및 완전 정착을 위한집중 홍보 및 단속을 실시하고 있다. 아울러 재사용 종량제 봉투의 제작,사용으로 1회용 봉투의 감소 유도로 소모성 자원의 폐기를 최대한 줄이기 위한 노력을 경주하고 있다.

(가) 쓰레기 수거 방법개선

- 실시장소 : 생활폐기물 관리구역 (청소관리구역내 전지역)
- 실시기간 : '95. 1. 1~현재까지

(나) 쓰레기 봉투 판매소 지정 및 관리 : 260개소

(다) 쓰레기 종량제 봉투 판매 수입 : 444,653천원

(라) 쓰레기 불법투기 과태료 부과 : 2,440천원

(마) 대형 폐기물 처리 수수료 수입 : 22,000천원

(바) 음식물 쓰레기 처리 수수료 수입 : 54,305천원

(3) 쓰레기종량제 봉투 판매가격

용량별 용도별	3리터	5리터	10리터	20리터	50리터	100리터	100리터P.P
일 반 용	50원	100원	200원	400원	900원	1,800원	2,120원

다. 쓰레기 감량 및 자원 재활용

(1) 목 표

귀중한 자원이 낭비되는 일이 없도록 쓰레기의 철저한 분리수거와 1회용품 사용자제, 음식물 쓰레기 퇴비화 사업추진 등을 통하여 배출 쓰레기를 매년 10%씩 줄여 나가기 위하여 군민 계도와 아울러 적정처리에 투자를 늘려 나갈 것이다.

(2) 쓰레기 감량 및 추진 현황

연 별	2003	2004	2005	2006	2007	2008
1일 발생량(톤/day)	40.5	40.5	39.4	42.5	53.7	51.6

(3) 쓰레기 감량 및 자원 재활용 기반 시설확충

- 음식물쓰레기 전용 수거차량 : 2대
- 음식물쓰레기 분리수거 용기 보급
 - 차량용 수거통 : 360개
 - 가정용 분리수거통 : 4,530개
- 재활용품 선별창고 설치 운영 : 1개소(660㎡)

압축기	계량기	파쇄기	감용기	지게차	선별 컨베어	재활용 분리수거함	자력선별기
1	1	1	1	1	1	446	1

(4) 음식물 쓰레기 퇴비화 사업

관내 음식물 쓰레기의 1일평균 배출량은 전체 쓰레기 발생량의 30%

(15.4톤정도/일)를 차지하고 있는 실정으로 음식물 쓰레기의 분리수거를 위하여 아파트의 세대별 수거용기를 보급하여 분리수거 후 퇴비화로 재활용 하고 있다.

(가) 실시시기 : 1999년부터

(나) 실시지역 및 참여세대

- 공동주택 5,712세대, 일반음식점 100개소

- 수거 및 처리 체계확립

 - 음식물 쓰레기 전용수거차량을 활용하여 대행업체의 환경미화원이 매일순회 수거하여 재활용업체(형제영농조합)로 수송, 퇴비로 재활용함

- 음식물쓰레기 수거처리량 : 1,809톤/년

제 5 절 재난관리

1. 재해예방

가. 재해사전 대비태세 확립

방재체제의 정비, 보강과 방재의식의 생활화로 재해예방의 효율적인 추진과 재해 시 신속한 응급대책, 복구사업을 실시코자 군수를 본부장으로 하고 부군수를 차장으로 재난관리과장을 통제관으로 하여, 비상지원본부, 상황총괄반, 행정지원반, 구조구급반, 비상지원반, 자원봉사지원반, 공보지원반, 유관기관 등 8개 반으로 거창군 재난안전대책본부를 편성하여 기상상황에 따른 준비체제, 경계체제, 비상체제별로 운영하며, 지역자율방재단, 이재민 수용예정지, 자연재해예방 및 응급복구용 장비를 다음과 같이 지정관리하고 있다.

지역자율방재단 구성현황

단원수 (명)	조 직 구 성 현 황 (반)				협의회 (명)
	계	총괄반	일반조직	전문조직	
512	16	1	3	12	23

이재민 수용예정지 지정현황

계		학 교		마을회관		기 타	
시설수	수용가능 인원	시설수	수용가능 인원	시설수	수용가능 인원	시설수	수용가능 인원
76개소	8,423명	12개소	5,581명	62개소	2,365명	2개소	477명

자연재해대책 응급복구용 장비지정 현황

계	장 비 별					소유자수	비 고
	백호우	덤프트럭	트럭	경운기	기타		
65대	20	-	-	-	45	65명	

수방자재 확보 및 사용현황

읍면	기 보유량				사 용 량 (2007)				현 보유량			
	pp포대	비닐	노끈	말목	pp포대	비닐	노끈	말목	pp포대	비닐	노끈	말목
계	69,660	126	638	2,373	8,600	17	1	60	61,060	109	637	2,373
거창	2,500	12	17	200	-	-	-	-	2,500	12	17	200
주상	3,600	13	30	210	1,100	3	-	-	2,500	10	30	210
웅양	3,600	8	39	200	-	-	-	-	3,600	8	39	200
고제	3,600	14	12	200	600	-	-	-	3,000	14	12	200
복상	3,800	17	30	200	-	1	1	-	3,800	16	29	200
마리	3,200	24	32	200	200	-	-	-	3,000	24	32	200
위천	3,700	9	40	200	500	-	-	-	3,200	9	40	200
남상	3,100	2	31	200	500	-	-	-	2,600	2	31	200
남하	3,000	8	12	200	2,300	4	-	-	700	4	12	200
신원	6,100	2	30	163	3,000	-	-	-	3,100	2	30	163
가조	3,500	9	37	200	-	9	-	60	3,500	-	37	200
가북	3,700	8	58	200	-	-	-	-	3,700	8	58	200
군청	26,260	-	270	-	400	-	-	-	25,860	-	270	-

나. 재해예방사업

(1) 추진배경

- 최근 들어 기상이변으로 자연재난의 발생빈도가 높아지면서 태풍이나 집중호우 등의 자연재난으로 인명과 재산피해가 증가하고 있어

자연재해대책법 제12조에 의거 지정·관리하는 재해위험지구를 체계적으로 정하고자 함.

재해위험지구 지정 현황

지 구 명	위 치	지 정 내 용			지정일자
		유 형	등급	면적(m ²)	
웅곡천 지구	거창읍 김천리 일원	침수위험	가	1,782.30	2006.6.14
동천 지구	거창읍 대동리 일원	침수위험	가	2,212.00	2006.6.14

(2) 사업계획

- 웅곡천 지구
 - 사업비 : 2,520백만원(균특 1,512, 도비 1,008)
 - 사업량 : 하천개수 L= 370m, 교량 1개소, 취입보 1개소
- 동천 지구
 - 사업비 : 6,420백만원(국비 3,252, 도비 1,368, 군비 800, 기타 1,000)
 - 사업량 : 하천개수 L= 600m, 교량 4개소, 저류지 설치 1개소
- 연차별 투자 계획

[단위 : 백만원]

지 구 명	총사업비	연차별 투자 계획				비 고
		'08년	'09년	'10년	'11년 이후	
계	8,940	1,833	3,687	2,000	1,420	
웅곡천지구	2,520	833	1,687		-	균특, 도비
동천지구	6,420	1,000	2,000	2,000	1,420	

2. 재난예방

가 . 특정관리대상시설 일제 조사·점검 및 재평가 실시

(1) 추진배경

- 재난발생이 높은 시설·지역에 대한 체계적인 조사·점검 및 정비 실시로 재난발생 위험성을 해소하여 군민의 생명과 재산보호
- 특정관리대상시설의 지정, 안전점검, 안전조치로 위험요인 해소가 철저히 이루어지는 안전관리체제 구축

(2) 추진실적

- 현 황

[단위 : 개소]

구 분	특정관리대상시설	중점관리대상시설				재난위험시설			비 고
		소계	A	B	C	소계	D	E	
합 계	134	133	109	15	9	1	1	-	
시설물	12	11	2	2	7	1	1	-	
건축물	122	122	107	13	2	-	-	-	

- 일제조사·점검 실시

구 분	조사·점검시기	대상 시설수	조사·점검 실적		비 고
			횟수	시설수	
계		134	14	278	
중점관리시설	반기 1회	133	2	266	
재난위험시설	매월 1회	1	12	12	
기 타 시 설	반기 1회				

- 시설 상태별 재평가 실시

[단위 : 개소]

구 분	지 정	해 제	등급조정	비 고
시 설 수	11	2	-	

- 재난위험시설 장단기 해소계획 수립·추진

[단위 : 개소]

시 설 수	2008년	2009년 이후	비 고
1		1	

나. 시특법 대상시설물 관리

(1) 추진배경

- 시설물의 안전점검과 적절한 유지관리를 통하여 재해 및 재난을 예방하고 시설물의 효용을 증진시킴으로써 공중의 안전 확보

(2) 추진실적

- 현 황

[단위 : 개소]

구 분	건 축 물	교 량	상·하수도	기 타
합 계	8	5	5	-

- 안전점검 실시

[단위 : 개소]

구 분	계	건 축 물	교 량	상·하수도	기 타
정기점검	36	16	10	10	-
정밀점검	4	1	1	2	-

다. 재난취약시기별 중점 안전점검 실시

(1) 추진배경

- 연중 시기성을 고려하여 사고발생 우려가 큰 분야를 선정하여 집중 안전 점검을 실시함으로써 불의의 재난을 사전예방

(2) 추진실적

[단위 : 개소, 명]

점 검 명	점검개소	점검인원	비 고
계	51	81	
설 대비 안전점검	9	12	
해빙기 대비 안전점검	11	40	
여름철 점검	11	6	
추석 대비 안전점검	13	8	
동절기 대비 안전점검	7	15	

라. 재난경보시스템 구축

(1) 추진배경

- VHF, CDMA 등 재난경보시스템의 구축으로 인해 자연 및 인적 재난 예방 활동 및 사전 대처에 신속하게 대응

(2) 구축현황

[단위 : 개소]

시스템명	설치개소 (지구)
자동우량관측시설(강우량기)	12개소
자동우량경보시설	1개 지구(15개경보국)
재해문자전광판	3개 지구
자동음성통보시스템(방송시스템)	359개소
CCTV	9개소
재해 위성전화기	8대
핸드폰문자발송시스템(Pem-NDP)	1대

마. 재난종합 상황실 운영

(1) 추진배경

- 각종 재해·재난 발생시 유관 기관과의 신속한 업무 협조 및 재난 종합상황 관리를 위해 설치 운영

(2) 운영내용

- 구축 장소 : 4층 재난종합상황실
- 총 사업비 : 500백만원(국비 200, 군비 300)
- 구축 내용
 - 재난종합상황실 구축(영상, 음향시스템)
 - 기상(강우)관측시스템 상황판 구축
 - 주요 재해위험지역 감시시스템 구축

3. 치수사업

가. 하천현황 및 하천정비 기본계획

(1) 하천현황

본군의 하천은 국가하천인 황강과 지방하천인 거창위천 외 42개의 지방하천이 있으며, 총연장 307.3km로 경남도 4,170km의 7%에 해당되고 하천 개수율은 경남도 평균에 비해 다소 높은 개수율을 보이고 있어 재난에 철저를 기하고 있다.

- 하천현황

[단위 : m]

구 분	개소수	하천연장	요개수연장	기개수연장	미개수연장	개수율(%)
계	244	552,690	524,490	304,750	219,740	58.1
하 천	계	43	305,600	286,900	186,900	65.8
	국가하천	1	12,500	8,200	8,200	100
	지방하천	42	293,100	275,700	178,700	64.8
소하천	계	201	247,090	240,590	117,850	48.9

(2) 하천정비 기본계획

본군은 국가하천인 황강과 지방하천인 거창위천 외 21개의 하천정비 기본계획을 수립, 기본계획에 의거 각종 정비사업을 추진하고 있으며 앞으로 다른 지방하천에도 기본계획을 수립하여 보다 많은 투자가 이루어지도록 추진할 계획이다.

하천정비 기본계획 수립현황

[단위 : km]

구 분	하천현황		기 수 립		미 수 립		수립율 (%)
	개 소	연 장	개 소	연 장	개 소	연 장	
계	43	305.6	23	208.6	20	96.9	68.3
국가하천	1	12.5	1	12.5			100
지방하천	42	293.1	22	196.1	20	96.9	66.9

하천별 수립내역(20개소)

[단위 : km]

하천명	하천연장	계획수립연장	시 점	종 점	조사년도	인가	고시
계		195.15					
위 천	5.5	5.5	거창읍, 마리경계	거창읍 황강 합류점	'86	'89. 9.29	'88.11.25
가창위천	22.4	22.4	거창군 북상면 월성리	거창군 마리면 하고리 소곡마을	'90	'90. 9.15	'08. 6.12
황 강	28.0	28.0	거창군 고제면 봉계리 818	거창군 거창읍 대동리	'93	'92.10.30	'92.11.17 '04. 7.29
가천천	31.2	30.05	거창군 가북면 용산리 294	거창남하대야 직할하천황강합류	'92	'93. 6. 7 '05. 7.29	'93. 6.18(1차) '05. 7.29(2차)
웅곡천	4.3	3.3	거창군 거창읍 김천리 221-1	거창군 거창읍 장팔리	'95	'96.11. 2	'96.11. 4(1차) '05. 6.30(2차)
남산천	4.2	1.0	거창군 위천면 남산리	거창군 위천면 남산리	'95	'96.11. 2	'96.11. 4
고견천	4.5	4.0	거창군 가조면 수월리	거창군 가조면 대초리	'97	'97. 2. 9	'97. 2.19
지산천	5.0	2.2	거창군 가조면 도리	거창군 가조면 대초리	'82	'82.11.29	'82.11.29
동 천	3.0	3.0	거창군 거창읍 가지리	거창군 거창읍 대동리	'01	'02. 7.18	'02. 7.18
중유천	4.5	4.48	거창군 신원면 중유리	신원면 신원천 합류점	'04	'04. 7.29	'04. 7.29
우혜천	2.6	2.6	가북면 우혜리 가천천 2021 천	우혜리 지류분기 864-2천	'04	'04. 7.29	'04. 7.29
사천천	22.0	14.55	신원면 덕산리 384	신원면 수원리 742합천호합류점	'04	'04. 7.29	'04. 7.29
신원천	6.2	6.2	신원면 와룡리 979 소야교 상류	신원면 괴정리 940사천천 합류점	'04	'04. 7.29	'04. 7.29

우가천	7.0	7.0	가북면 우혜리 161 제6낙차보	가북면 용산리 337-3가천천 합류점	'04	'04. 7.29	'04. 7.29
좌가천	9.3	10.24	가북면 중촌리 414	가북면 우혜리 가천천 합류점	'04	'04. 7.29	'04. 7.29
정장천	4.3	4.3	거창읍 정장리 331-1	거창읍 정장리 1452-33	'04	'04. 7.29	'04. 7.29
청수천	2.5	2.2	신원면 청수리	신원면 사천천 합류점	'04	'04. 7.29	'04. 7.29
계수천	20.0	19.5	응양면 한기리 440-10	주상면 도평리 황강 합류점	'04	'04. 7.29	'04. 7.29
신기천	5.0	5.98	고제면 개명리 1911-3	고제면 농산리 황강 합류점	'04	'04. 7.29	'04. 7.29
대산천	11.5	11.5	남상면 춘천리 249-1	남상면 대신리 황강 합류점	'04	'04. 7.29	'04. 7.29
동변천	3.7	3.7	거창읍 동변리	거창군 거창읍 황강천 합류지점	'06	'07. 3.22	'07. 3.22
양향천	5.3	3.45	남하면 양향리 1181	남하면 양향리 황강 합류지점	'07	'08.12.18	'08.12.18

나. 하천관리

본 군에서는 하천 유지보수관리를 위하여 봄철 및 가을철 하천제방 정비 계획을 수립 추진하였으며, 그 실적은 아래와 같다.

하 천 관 리 실 적

항 목	정 비 내 역
하 천 유 지 관 리	<ul style="list-style-type: none"> ◦ 표지판 정비 : 2개소 ◦ 경고판 정비 : 12개소 ◦ 안전로프 설치 : 29개소 ◦ 축제정비 : 8개소/ 1,780m ◦ 하상정비 : 13개소/ 2,654m

4. 통합방위협의회 운영

군통합방위협의회는 각급 기관·사회단체장 등 15명 내로 의장(군수), 당연직 위원, 위촉위원, 간사 등으로 구성되며 읍·면 방위 지원본부는 지원반과 군·경 정보작전상황실로 구성된다.

대비정규전 작전을 성공적으로 수행하고 지역방위 태세확립을 위하여 민관·군·경, 향토예비군과 민방위대의 총력을 집중토록 조성하고,

각종 훈련 참관 격려, 상황발생시 기관·사회단체 상호간의 유기적인 협조체계 구축, 연말연시 군·경 위문, 향토 부대 전투력 유지 지원 등을 실시하였으며, 2008년 주요활동 실적은 향방물자구입 5종, 설·추석명절 위문 2회, 비상대비 훈련 및 각종 훈련지원 10회, 위천면대·예비군지역대 리모델링 등 완벽한 방위태세를 확립하고 있다.

5. 민방위 관리

가. 총 평

2008년도는 6.25의 제58주년이 되는 해로서 남북화해의 분위기 속에서도 검증되지 않은 안보 상황임을 중시하여 재난대비태세 확립을 위한 내실 있는 민방위교육·훈련, 민방위 창설기념행사 등을 통하여 민방위의 역할과 중요성을 깊이 인식하고 안보 의식을 가다듬는 계기를 마련하였고, 주민신고 체제강화를 위한 일제정비와 주민신고 집중홍보기간 운영으로 교통, 환경, 범죄, 무질서 등 주민신고 위해 요소에 대하여 신속히 신고 할 수 있는 체계를 구축하였으며 민방위 교육훈련을 통하여 민방위 사태 발생시 대응 능력을 향상 시켰으며, 특히 문자서비스 제공, 교육교재 발간, 교육장 음료 제공, 야간교육 실시 등 민방위 교육 편의 제공을 확대 운영하였음.

나. 민방위 조직과 편성

(1) 민방위 조직

민방위대는 민방위기본법 제18조 제1항의 규정에 의거 20세가 되는 해의 1월 1일부터 40세가 되는 12월 31일까지의 대한민국 국민인 남자로 조

직한다. 다만 국회의원, 지방의회의원, 교육위원, 경찰, 소방공무원, 군무원, 교정직공무원, 보도직공무원, 군인, 군무원, 향토예비군, 등대원, 청원경찰, 의용소방대원, 주한외국인 부대의 고용원, 원양어선 또는 외항선의 선원으로 서 연 6월 이상 승선하는 자, 교육진흥법 제2조에 정하는 도서·벽지에서 근무하는 교원, 현역병 입영대상자(공익근무요원소집대상자 포함) 기타 대통령이 정하는 학생, 공공직업 훈련생, 심신 장애인과 만성허약자를 제외한다. 그리고 제1항에서 규정한 자 이외의 남자 및 여자는 지원에 의하여 민방위 대원이 될 수 있다.

(2) 민방위대 편성

(가) 편성구분

- 민방위대는 주소지를 단위로 하는 통·리 민방위대와 직장 단위로 직장민방위대로 편성한다.
- 또한 읍·면장과 직장민방위 대장의 추천을 받아 군단위로 편성하는 기술 지원대가 있다.

(나) 편성현황

구 분	대 수	대 원 수				
		계	의무자	41세 이상 남자대장	41세 이상 여자대장	지원자
계	113	3,773	3,592	107	1	73
통 리 대	87	3,326	3,238	82	1	5
직 장 대	25	386	294	24	-	68
민방위지원대	1	61	60	1	-	-

(다) 편성운영

- 통·리 민방위대 운영
 - 행정구역상의 통·리 단위로 편성하고 대장은 통·리 이장이 되며 대원은 그 통·리에 거주하는 민방위대 편성대상자와 지원자로 편성한다. 다만, 민방위 지원대 및 직장민방위대에 속한 대원은 편성 대상에서 제외한다.
- 직장 민방위대 운영

- 직장의 사무소 또는 사업장 단위로 편성하고 대장은 직장장이 되며 대원은 그 직장에 소속된 상근직원 중 민방위편성대상자와 지원자로 편성하였다.
- 직장의 특성에 따라 20인 미만의 직장대는 관할 구역의 상위직장 또는 유사 직장의 민방위대와 통합편성 운영함으로써 지역방위와 불시 사태수습에 효율적으로 대처토록 하였다. (행정기관은 제외)

○ 민방위 지원대 운영

- 군단위로 편성하였으며 대장은 군수가 되고 대원은 기술, 기능소지자를 중심으로 의료구호, 전기통신, 토목, 건축, 수송·급식, 화생방 등 기술을 가진 민방위대원 중 읍장의 추천을 받아 선발하여 60명의 대원으로 구성 운영하고 있으며, 지역여건과 특성에 따라 민방위사태에 효율적으로 대처하고 기술지원 등 지역민방위 활동의 구심적 역할을 수행하고 있다.

다. 민방위 행정 기반 강화

(1) 민방위 창설 제32주년 기념행사

(가) 일 시 : 2008. 9. 22.(월) 10:00

(나) 장 소 : 거창군청 4층 대회의실

(다) 참여인원 : 235명

(라) 행사내용

◦ 의식행사(기념식) : 유공자 표창 16명

◦ 부대행사

- 민방위장비 전시회 개최

- 재난대비 동영상 교육

(마) 성 과

우리의 생활에 민방위가 밀접하게 다가왔으며 재난시 민방위의 역할 등에 대하여 새로운 인식을 갖는 계기가 되었음

(2) 중점관리자원 확인의 날 운영

(가) 행사개요

- 물자동원 확인 : 연 2회 - 인력, 건설, 수송, 산업, 건설분야, 보건분야
- 참 여 인 원 : 41명(상반기 17명, 하반기 24명)

(나) 성 과

- 국가의 비상사태 시 국가의 이용가능한 모든 자원을 신속히 동원하여 군사 작전을 지원하고 민간부분에 대해서도 걱정한 배분을 실시하여 민생안정과 비상대비 능력 확보

라. 민방위 교육 훈련

(1) 민방위 교육 개요

민방위 교육의 의의는 민방위 대원이 각종 재난으로부터 주민의 생명과 재산을 보호하기 위하여 제반 활동에 필요한 지식과 행동요령을 습득하는데 있고 민방위 교육의 기본 목표는 실기, 실습교육을 강화하여 재난대처능력의 배양과 자율교육 운영체제를 확립하여 자율교육 역량을 제고하고 간부 요원에 대한 교육을 더욱 강화하여 민방위 전문요원을 양성하는데 두고 있다. 이러한 민방위 교육은 일반교육, 전문교육, 특별교육의 교육체제를 가지고 있으며 소집별로는 기본교육, 보충교육으로 구분 실시하고 교육실시 방법으로는 소집교육, 자체교육, 위탁교육, 현지교육, 순회교육으로 구분되며 재난 발생 시 대처능력향상, 조직의 활성화에 중점을 두고 있으며 과정별 교육실적은 다음과 같다.

(2) 교육실적(대상 1,117/실적 1,117명 - 100%)

구 분	교육과정	시 기	시 간	실 적		
				대 상	참 석	실 적
특별 교육	지역민방위대장	상반기	4시간	87	87	100%
	직장민방위대장	상반기	4시간	24	24	100%
일반 교육	통 리 대 원	상반기	각4시간	913	913	100%
	직 장 대 원	"	"	79	79	100%
	민방위 지원대	"	"	14	14	100%

마. 민방위의 날 훈련 실적

(1) 훈련개요

민방공대피훈련(지진대피훈련)은 거창읍 주민을 대상으로 연 3회를 실시하여 주민 및 차량통제 훈련과 사태수습 훈련을 병행 실시하고 있으며 방재 훈련은 권역별, 계절별로 취약한 재해대비 훈련을 연 3회 실시하였으며 민방위 대원을 대상으로 한 비상소집 훈련은 연 2회 실시 유사시 각종 재난과 사태발생시 주민의 생명과 재산을 보호하고 그 피해를 최소화하는데 목적을 두고 실시한다.

(2) 월별 민방위의 날 훈련 실적

월별	훈 련 증 목	훈 련 내 용	주 관 및 대 상	참 여 인 원
3	민방공대피	경보, 주민대피	거창읍	150명
4	방재 훈련(군단위)	산불 대비훈련	고제면	200명
5	지진대피	재해경보, 주민대피	거창읍	139명
6	방재 훈련(군단위)	풍수해 대비훈련	마리면	150명
10	민방공대피	경보, 주민대피	거창읍	160명
11	방재 훈련(마을단위)	테러대비훈련	가북면	150명

바. 주민신고 생활화

(1) 개 요

국내외 정세변화에 따라 이완 되어가고 있는 국가안보의식 고취와 민주화, 산업화 과정에서 날로 흉포화, 지능화, 조직화 되어가고 있는 범죄와 공포, 재난과 사회병리 현상으로부터 자신과 가정을 보호하는 길은 오직 투철한 신고정신 뿐이라는 인식을 확산시키기 위해 관, 군, 경 합동으로 주민신고망 조직을 정예화하고 교육 홍보활동을 전개하여 군민의 대공 경각심 및 신고의식 고취로 지역사회 안정에 기여하는 주민신고의 중요성이 강조되고 있으며 이의 지속적인 추진을 위해서는 적극적인 행정지도와 홍보가 요구되고 있다. 주민신고의 필요성과 요령 등을

홍보하여 주민신고가 생활화 되도록 올해에도 연수사 일대에서 군, 관, 경 합동으로 주민신고 모의훈련을 1회 실시하였다.

(2) 주민신고망 현황

계	기본신고망	특별관리망	이동신고원	고정신고원
1,246	657	40	171	378

사. 비상대비

(1) 을지연습 2008

○ 목 적

『2008 을지연습』 기본계획에 따라 연습목표를 효과적으로 달성하기 위하여 연습계획, 통제, 실시, 강평 및 사후처리 등 연습에 관한 제반 절차와 세부지침을 제공하는데 있음

○ 연습기간 : 8. 18. ~ 8. 21.(3박 4일)

○ 참가범위 : 11개 기관·단체 - 286명

○ 연습내용

- 핵심과제 연습
- 도상연습

○ 연습성과

- 연습의 효율성을 높이기 위해 유관기관 협의회 2회, 준비보고회 3회, 직원교육 4회를 실시 연습에 임하는 자세확립에 능동적으로 대처한 것으로 보이며
- 근무자는 정위치에서 근무하고 비교적 신속하고 완벽한 전시업무 및 메시지를 처리하여 긴급사항 발생시 대처능력 향상에 기여할 수 있는 것으로 판단되었으며
- 핵심과제 토의는 주제 선정과 참여하는 7개관들의 조치사항 처리가 신속하고 완벽한 계획을 수립, 현실성 있게 진행하였고, 개선사항에 대하여 진지하게 토의, 각종 재난시 유관기관과의 협조체제가 공고히 되어 신속한 처리 능력이 있는 것으로 판단
- 훈련기간 중 14개 부서에서 16건의 문제점을 도출, 심층 분석하여 대안을 제시함으로써 참가자 모두가 충무계획을 재점검해보는

계기가 되도록 하였고, 이를 2009년도 총무계획 수립에 적극 반영함으로써 향후 보다 체계적이고 내실 있는 훈련에 기여할 수 있게 될 것으로 판단됨.

6. 생활불편민원 운영 활성화

가. 기본현황

(1) 생활민원처리반 운영

- 2개반 / 4명
- 장비현황

계	차 량	휴 대 폰	사 진 기	컷 트	기 타
62점	2	2	2	1	55

(2) 120자원봉사대

[발족 : 1997. 3. 27.]

계	가스	가전	이미용	농기계	보일러	유리	전기	의료	건설자재
52명	4	3	2	6	2	2	3	24	6

나. 군민편의 가로등 관리

- 도시미관과 조화된 가로등관리로 주민생활에 불편을 해소하고 교통사고 및 각종 범죄 예방

(1) 가로등 현황

(2008. 12. 31현재)

계	가 로 등	보 안 등	비 고
5,464등	1,493	3,971	

(2) 추진실적

- 가로등 고장신고 접수 처리 : 2,571건
- 가로등(보안등)신설 및 노후등 교체 정비 : 206등/213,783천원
- 보안등 접지시설 및 정비 : 178등/21,777천원
- 가로등 전기안전점검 : 1,356등/11,954천원

- 농작물 피해구간 등기구 교체사업 : 151등/13,500천원
- 가로등 선로보수 : 123등/58,476천원
- 노후 가로등 도색 : 73등/10,857천원

다. 120자원봉사대 운영

(1) 정기 순회봉사활동

120자원봉사대원들의 전문기술을 활용한 오지마을 순회봉사활동으로 주민생활 불편사항 해소

- 운영실적 : 9회 / 436건
- 분야별 처리 내역

계	가스	가전 제품	농기계	보일러	전기	의료	이미용	유리 수선
436	20	46	77	7	29	169	72	16

(2) 사랑의 집짓기사업

주거 환경이 열악하고 생활이 어려운 가정에 사랑의 집을 지어줌으로써 더불어 함께 살아가는 따뜻한 사회를 만들고자 함

- 사업실적
 - 사업량 : 조립식주택 3동 / 동당 58m²
 - 대상자 : 고제면 봉계리 탑선마을 송명자(제12호)
가조면 석강리 왕대마을 박금대(제13호)
북상면 갈계리 갈계마을 임재정(제14호)
 - 사업비 : 85,000천원(재료비 40,200천원, 노력봉사 44,800천원)

(3) 노후주택 전기안전점검 및 정비 실시

저소득층이 거주하는 노후주택 전기시설 안전점검 및 정비를 실시하여 전기누전으로 인한 화재를 사전예방

- 사업량 : 425가구(주상 68, 웅양 116, 북상 101, 마리 101, 남상 39)
- 사업기간 : 2008년 6월 ~ 8월

○ 점검 및 정비방법

- 한국전기안전공사에 위탁 안전점검과 동시 정비 실시

○ 정비결과

대상	분점합 셋트	절전형 광등 셋트	콘센트	텀블러 S/W	전선 EV(m)	전선 EVF(m)	백열등	키소켓
425	358	700	99	381	997	2,824	42	57

제 5 절 도로관리

1. 도로정비 기본계획

가. 도로현황

경상남도 서북부 지역의 중앙부에 위치하면서 교통의 요충지로 자리잡고 있는 우리군의 도로현황을 살펴보면 동서축의 지역 간 기능을 담당하며, 호남지역의 각종 여객 및 화물교통량 처리에 주역이 되고 있는 88 고속도로가 남상면 춘전에서 가조면 도리까지 30.7km 횡단함으로써 대도시(대구)와의 근접성이 양호하고,

간선도로의 기능으로 국도 3호선, 국도 24호선, 국도 26호선, 고제 개명을 통해 무주로 연결되는 국도 37호선이 있고, 거창읍 구간의 교통정체 해소와 물류수송 원활을 위해 서부우회도로 개설공사를 '97. 11월 실시설계 완료하고 거창읍 건계정~주상면 도평리 L=8.7km 972억원정도 소요 사업을 '98. 3월 착공하여 2005. 8월 완공하여 개통하였으며, '99년부터 잔여사업구간 마리~송정간 L=5.4km 909억원정도 소요 사업분을 발주하여 정상 추진중에 있을뿐 아니라 안의~마리(거창분 4.8km)간 국도4차로 확장공사를 2000년 12월부터 사업비 1,228억원 계획으로 추진중에 있어 2010년도에 도로가 개통될 경우 우리군의 물류수송 및 지역경제 발전에 크게 기여할것으로 보인다.

- 우리군의 법정도로 현황은 다음과 같다.

도 로 현 황

「2008. 12. 31 현재」

구 분	노선수	연 장(km)				포장율 (%)	도로관리청
		계	포장	미포장	미개설		
계	38.0	495.3	324.7	77.3	93.3	65.5	
고속국도	1.0	30.7	30.7	-	-	100.0	건설교통부장관
일반국도	4.0	92.0	86.5	-	5.5	94.0	"
국가지원 지방도	1.0	24.8	24.8	-	-	100.0	도 지 사
지 방 도	5.0	131.4	95.1	34.6	1.7	72.4	"
군 도	27.0	216.4	87.6	42.7	86.1	40.5	군 수

구 분	노선수	연 장(km)			포장율 (%)	도로관리청	
		계	포장	미포장(미개설)			
농 어 촌 도 로	소 계	270	620.9	273.3	347.6	44.0	
	면 도	12	58.7	36.3	22.4	61.8	군 수
	리 도	125	281	125.5	155.5	44.7	"
	농 도	133	281.2	111.5	169.7	39.7	"

2. 도로 확·포장

가. 도로 확포장 추진현황

- 그간 우리나라는 급속한 경제성장에 따라 국민생활 수준향상으로 교통량이 증가하고 있어 도로망 정비 확충이 시급한 문제로 대두되었으며
- 이러한 문제점 해소를 위해 지역균형 개발과 농어촌 생활환경 개선 및 소득기반 조성을 통한 도시, 농촌간 격차해소를 위해 지방도로와 군도 그리고 농어촌도로 확·포장을 지속적으로 추진하고 있으며
- 우리 군에서는 정부시책에 따라 군도 및 농어촌도로의 확·포장사업 중장기계획을 수립 계속 시행중에 있음
- 농촌마을의 도로기반시설 설치, 읍·면간, 마을간 연결도로 확충으로 물류비용 절감 및 지역균형발전을 위해 노력하였으며 2008년도 군도 및 농어촌 도로의 확·포장사업은 다음과 같이 추진하였다.

2008 도로 확·포장 사업 추진실적

구 분	노선수	사 업 량 (km)	사 업 비 (백만원)	비 고
계	7	4.9	5,261	
군 도	2	2.0	2,047	
농어촌도로 리도	5	2.9	3,214	

- 국지도 37호선은 피서철 및 국제연극제가 개최되는 8월과 사과마라톤대회가 열리는 9월에는 극심한 교통체증을 겪고 있어 이를 해소코자 위천면~북상면을 연결하는 수송대 우회도로를 2008년도에 완공하여 관광객에게 편리한 도로환경을 제공하였음.

나. 도로 유지관리

(1) 도로 유지관리 현황

- 지방도와 군도의 유지관리를 위해 12여명의 도로관리원과 굴삭기 (0.6m³) 1대, D.T 2대, 다목적차량을 이용하여 연일 도로의 측구노면 절개지 등을 보수 작업하고, 춘추계 년2회 도로 특별정비기간을 정하여 교량, 도로의 위험지 및 풀베기 작업 등의 유지관리에 최선을 다하고 있으며, 이러한 노력으로 도로정비 평가결과 '05~'08년 경상남도 도로 정비심사결과 4년 연속 우수군으로 선정되었음
- 11~12월에는 동절기 도로소통을 위해 빙방사 설치 등 겨울철 설해시 교통소통대책에 만전을 기하고자 결빙구간에 빙방사 2,000m³ 설치 및 염화칼슘 70톤을 비축하였으며, 도로 관리청별로 상호협조체계를 구축하여 원활한 도로관리를 위해 최선의 노력을 하고 있다.
- 도로 유지보수 시설
 - 차선도색 95km, 100백만원
 - 군도 및 농어촌도로 유지보수 350km, 400백만원
 - 도로변 풀베기 201km 100백만원

(2) 추진계획

- 매년 도로포장율이 높아짐으로 도로 유지비도 계속 증가됨에 따라 2009년도에도 2008년과 마찬가지로 도로사업비의 10%정도(5억) 도로 유지비로 투자 관리할 계획임.

다. 노후·협소 교량 정비

- 군도, 농어촌도로상 교량에 대해 '08년에는 재난 위험시설 D급 교량 1개교(장야교)를 재가설 시행을 완료 하였으며, 특히 교량안전점검을 반기 1회이상 실시하여 금년에는 8개소에 대해 보수계획을 수립, 보수 완료하여 도로안전을 꾀함은 물론 재난사고 사전예방에 최선을 다하고 있음.
- 추진계획
 - 특히 노후 및 불량교량에 대해서는 중장기 정비계획을 수립하여 안정적으로 사업비를 확보 투자하여 지속적으로 정비할 계획임

제 6 절 상·하수도 관리

1. 상수도 관리

가. 상수도 시설현황

구 분	거창정수장	거창취수장	가조정수장	가조취수장
위 치	양평리 458-20	양평리 1152-2 외2필지	장기리 1183	장기리 243-4 외1필지
시설용량	20,000m ³ /일	900m ³ /시간	3,300m ³ /일	150m ³ /시간
취 수 원	하천 복류수		하천 복류수	
가동일시	1978. 10.		1985. 1.	
총 인 구	39,339명		4,308명	
급수인구	37,359명		2,027명	
평균급수량	13,990m ³ /일		1,573/일	
상수도보급율	95%		47%	
생산원가	1,321원/m ³			
판매원가	598.4원/m ³			

나. 상수도 보급현황

거창군의 2008년말 현재 총인구 63,268명의 62.25%인 39,386명이 급수혜택을 받고 있으며, 1인1일 급수량은 395ℓ로서 그 현황은 다음과 같다.

[단위 : 명, %, 톤/일, ℓ]

구 분	총인구	급수인구	보급률	시설용량	1일급수량	1인1일 급수량	비고
계	63,268	39,386	62.25	23,300	15,563	395	
거창읍	39,339	37,359	95	20,000	13,990	374	
가조면	4,308	2,027	47	3,300	1,573	776	

다. 상수도 업종별 사용량 현황

2008년 12월말 상수도 업종별 사용량의 구성비를 보면 가정용 55.0%, 일반용 32.4%, 대중탕용 0.1%, 산업용 12.3%로 구성되어 있다.

[단위 : 사용량(천톤), 부과액(백만원)%]

계		업종별							
		가정용		일반용		대중탕용		산업용	
사용량	부과액	사용량	비율	사용량	비율	사용량	비율	사용량	비율
3,631	2,149	1,999	55.0	1,177	32.4	5	0.1	449	12.3

라. 상수도관로 현황

거창군의 2008년말 현재 상수도 관로시설은 총 308,115m로서 송수관로 8,850m, 배수관로 51,073m, 급수관로 246,418m, 도수관로 1,774m이며 관종별 연장은 다음과 같다.

[단위 : m]

구분	총연장	강관	주철관	스텐레스관	기타
계	308,115	1,850	44,117	-	262,148
송수관	8,850	1,850	7,000	-	-
배수관	51,073	-	35,343	-	15,730
급수관	246,418	-	-	-	246,418
도수관	1,774	-	1,774	-	-

마. 맑은 물 공급대책

정부의 맑은 물 공급대책의 일환으로 우리 군에서도 노후 급·배수관의 근원적인 개량을 위해 매설연도, 관종별 등을 고려하여 점진적으로 교체할 계획이며, 수질검사 강화 및 수질평가위원회 운영 내실화 등을 통하여 군민이 더욱 안심하고 마실 수 있도록 할 계획이다.

(1) 노후관 교체현황

[단위 : m, 천원]

사 업 명	사업위치	연장	관경	관종	사업비	공사기간
김천리 세명식당 주변 노후관 교체공사	거창읍 김천리 세명식당 주변	70	Φ65	HI-VP	13,577	'07.12.31 ~ '08.04.21
대평리 현대타일 주변 노후관 교체공사	거창읍 대평리 현대타일 주변	293	Φ50 ~100	PE	25,597	'08.06.02 ~ '08.07.30
송정리 평생교육원 주변 노후관 교체공사	거창읍 송정리 평생교육원 주변	811	Φ100	HI-VP	102,463	'08.06.17 ~ '08.12.16
송정리 일신한의원 주변 노후관 교체공사	거창읍 송정리 일신한의원 주변	957	Φ200	PE	165,776	'08.06.17 ~ '08.12.16
송정리 송정주유소 주변 노후관 교체공사	거창읍 송정리 송정주유소 주변	1,032	Φ50 ~200	PE	185,226	'08.05.26 ~ '08.12.16
김천리 거창슈퍼 주변 노후관 교체공사	거창읍 김천리 거창슈퍼 주변	134	Φ50	HI-VP	26,692	'08.03.04 ~ '08.04.21

(2) 상시 수질실험실 운영

- 지방상수도 수질검사 : 월1회(거창, 가조정수장) 원수, 정수
- 소규모 수도시설 수질검사 : 년4회 319개소
- 먹는 물 공동시설(약수터) 수질검사 : 년6회 3개소
- 민·관 합동 수질검사 : 년2회(경상남도 보건환경연구원)
- 노후지역 수도꼭지 수질검사 : 월1회(거창읍, 가조면 일원)
- 가정 수도꼭지 수질검사 : 월1회(거창읍, 가조면 일원)
- 급수과정 시설별 수질검사 : 년4회(거창읍 일원)
- 정수장 공정별 수질관리 : 상시
- 농촌 생활용수 이용시설 수질검사 : 년1회(86개 지구)

(3) 수돗물평가위원회 운영 내실화

(가) 설치목적

- 국민에게 수돗물에 대한 올바른 정보를 제공함으로써 막연한 불신감 해소 및 신뢰도 제고
- 각계·각층의 전문가 및 수도사용자로 구성된 수돗물수질평가위원회 위원을 위촉하여 정기적인 수질검사 실시 및 공표, 수질관리 기술에 관한 자문 등 실시

(나) 설치경위

- 거창군 수돗물평가위원회 설치 및 운영조례 공포 : 2002. 12. 31
- 거창군수돗물평가위원 위촉 : 2007. 03. 04

(다) 위원회 구성

- 위촉직 12명
(군의원1, 언론인1, 학계2, 환경관련단체1, 여성단체3, 수도사용자4)

(라) 주요기능

- 상수원·정수의 정기적인 수질검사 및 결과 공표
- 상수원·정수의 질에 대한 문제점 및 수질향상 자문
- 상수원수 오염과 관련한 제반 감시활동
- 기타 상수원·정수의 질 개선에 관한 사항

(마) 개최실적

- 2회(상반기, 하반기)

(4) 상수도 기동수리반 편성운영

(가) 기동수리반 편성 : 1명(공무원1명, 대행업체2)

(나) 추진실적

- 기동수리 고장 수선 : 353개소, 275백만원
- 노후계량기 교체 : 262진

(다) 기대효과

- 신속 정확한 상수도 민원처리
- 발로 뛰는 현장행정 강화로 수도행정 신뢰도 향상

(5) 상수원보호구역 관리 강화

(가) 상수원보호구역 지정현황

보호구역명	용도지역별 면적(km ²)			지정일자	비고
	계	도시지역	자연환경 보전지역		
계	7.347	2.990	4.357		
거창	5.067	2.990	2.077	'81.08.14	대동리, 양평리 서번리 일원
가조	2.280	-	2.280	'89.11.22	장기리 일원

(나) 주민지원사업

구분	사업명	사업량	사업비(천원)	비고
거창상수원	개봉 용수로정비	L = 200m	30,000	
	구보 용수로정비	L = 250m	64,000	
	서번들 배수로정비	L = 300m	46,800	
	노해농로 배수로정비	L = 350m	95,300	
가조상수원	역촌농로 배수로정비	L = 450m	65,000	

○ 보호구역내 오염행위 단속 : 1일 1회 순찰 확행

○ 점. 비점 오염원(농약, 비료 등)관리 철저 : 현지도 및 마을홍보

(6) 마을상수도시설 개·보수

읍면	개소수	관리현황		시설지원 (천원)	약제지원 (kg)	비고
		보수 완료	정비 대상			
12	319	52	56	780,000	3,500	대부분의 시설노후화로 관로, 수원지, 배수지 등 시설개선이 불가피

2. 하수도 관리

가. 하수도 시설현황

구 분	거창하수처리장	가조하수처리장
위 치	거창읍 양평리 290-1	가조면 대초리 699-85
시설용량	14,000m ³ /일	5,500m ³ /일
처리방법	산화구법	간헐폭기식 접촉산화구법
가동일시	1995. 1.	2000. 10.
운 영	<ul style="list-style-type: none"> ◦ 민간위탁(환경시설관리공사) ◦ 위탁일시 : 2000.4.1 ◦ 운영인원 : 11명 	<ul style="list-style-type: none"> ◦ 민간위탁(환경시설관리공사) ◦ 위탁일시 : 2000.9.1 ◦ 운영인원 : 4명

나. 하수도 보급현황

거창군의 하수관거 보급계획은 2021년을 목표연도로 총 계획연장 188,598m이며, 2008년말 현재 총 시설연장이 153,755m로서 81.5%의 보급률을 보이고 있다.

「단위 : m, km², %」

구분	계획 연장	시설 연장	보급 율	합 류 식			분 류 식							
				계 획		시 설 연 장	보 급 율	계 획 면 적	오 수 관 거			우 수 관 거		
				면 적	연 장				계 획 연 장	시 설 연 장	보 급 율	계 획 연 장	시 설 연 장	보 급 율
계	188,598	153,755	81.5	3.7	94,584	94,584	100	8.81	58,807	49,115	83.5	35,207	10,056	28.5
거창읍	138,016	121,775	88.2	2.8	78,429	78,429	100	4.49	27,374	34,928	128	32,213	8,418	26.1
위천면	16,510	-	-	-	-	-	-	0.96	16,510	-	-	-	-	-
가조면	34,072	31,980	93.9	0.9	16,155	16,155	100	3.36	14,923	14,187	95	2,994	1,638	54.7

다. 하수도 업종별 사용량 현황

2008년 12월말 하수도 업종별 사용량의 구성비를 보면 가정용 49.8%, 일반용 33.9%, 대중탕용 6.8%, 산업용 9.5%로 구성되어 있다.

[단위 : 사용량(천톤), 부과액(백만원)%]

계		업종별							
		가정용		일반용		대중탕용		산업용	
사용량	부과액	사용량	비율	사용량	비율	사용량	비율	사용량	비율
4,058	508	2,023	49.8	1,373	33.9	276	6.8	385	9.5

3. 주요사업 추진현황

가. 상·하수도사업 지방공기업 정착

(1) 사업개요

상수도는 수익자, 하수도는 원인자 부담원리를 도입하고 공공부분에 민간의 경영원리를 도입하여 자율경영을 통한 독립채산 기반조성과 상·하수도사업에 대한 경영평가로 경영개선 및 재정건실화

(2) 추진상황

○ 지방공기업 시행 : 2005. 01부터

(1일 생산능력 15,000톤 이상의 상수도와 하수처리시설을 구비한 지방자치단체에 대해 지방공기업 시행을 의무화함에 따라 2005년도부터 지방공기업으로 전환)

○ 지방공기업 금고지정 : 2005. 01부터

(상수도공기업특별회계 : 군농협, 하수도공기업특별회계 : 경남은행)

○ 2007년 지방공기업 회계감사 : 2007. 03 (공인회계사)

○ 2007년 지방공기업(하수도분야) 경영평가 : 2007. 06

나. 황산1구마을 하수도 설치사업

위천 황산1구마을 하수처리시설 통한 위생적이고 분뇨처리의 효율성 제고

(1) 사업개요

- 사업지구 : 거창군 위천면 황산1구마을
- 사업기간 : 2007. 07. 25 ~ 2008. 04. 24
- 총사업비 : 1,400백만원
- 시설용량 : 70m³/일

(2) 추진상황 및 계획

- 공법선정 : 2007. 05
- 설계완료 : 2007. 05. 15
- 공사착공 : 2007. 07. 25(성림건설(주) 권덕구)
- 준 공 일 : 2008. 04. 24

다. 성기1구마을 하수도 설치사업

주상 성기1구마을 하수처리시설 통한 위생적이고 분뇨처리의 효율성 제고

(1) 사업개요

- 사업지구 : 거창군 주상면 성기1구마을
- 사업기간 : 2007. 07. 27 ~ 2008. 05. 26
- 총사업비 : 1,400백만원
- 시설용량 : 50m³/일

(2) 추진상황 및 계획

- 공법선정 : 2007. 05
- 설계완료 : 2007. 05. 15
- 공사착공 : 2007. 07. 27(성림건설(주) 권덕구)
- 준 공 일 : 2008. 05. 26

라. 2007 하수관거 정비사업

사업명	사업개요	사업비 (천원)	공사기간	진도(%) '08.12.31 기준
가조 월포마을 배수로 정비공사	○ 우수관 D300 16m ○ 우수관 D400 84m ○ 배수설비 설치 11개소	28,400	2008.05.16 ~ 2008.07.29	준공
개담마을 배수관 정비공사	○ 우수관 D200 200m ○ 배수설비 D150 3m ○ 우수관 D450 66m ○ 콘크리트포장 89m ²	32,961	2007.10.26 ~ 2008.03.25	준공
가조 마상리 배수개선공사	○ 우수관 D1200 206m ○ 하수관설치 D450 346m ○ 수도관 설치 95m	181,371	2008.12.03 ~ 2009.12.31	진행중

마. 공공하수도 준설 실적

사업명	위치	사업량(m ³)	공사기간	진도(%) '08.12.31기준
우기대비 하수도준설공사	○ 하수도준설 16개소	165.9	2008.06.19 ~ 2008.07.03	준공
원상동 하수도준설공사	○ 하수도준설 1개소	15.8	2008.11.17 ~ 2008.12.05	준공
동절기대비 하수도준설공사	○ 하수도준설 6개소	60.6	2008.12.06 ~ 2008.12.26	준공

바. 공공하수도 보수 실적

공사명	사업개요	공사비	공사기간	진도(%) '08.12.31기준
동산마을 배수로 정비공사	○ 수도관 설치 (D500) L=80m	3,249	2008.03.29 ~ 2008.04.26	준공
김천리 우수 토실 및 우수관 보수공사	○ STS관 보호공 설치 (D300) L=17m ○ 콘크리트토실철거 4개소 ○ 가정 우수관 설치 (STS관 D100 14개소)	18,120	2008.04.02 ~ 2008.05.17	준공
거창읍 일원 하계보수공사	○ 탁-타일 우수뚜껑 보수 16개소	9,385	2007.09.04 ~ 2007.09.19	준공
위천 수송대 처리장 주변 보수공사	○ 우수관 관로보수 (D200) L=9m ○ 우수받이 설치 (400×500) 8개	9,856	2008.09.05 ~ 2008.09.30	준공
김천리 우수관 오점 보수공사	○ 우수관 설치 (D50)3개 L=44m ○ 콘크리트 포장복구 : 27㎡	6,703	2008.10.21 ~ 2007.11.20	준공
김천리 한우팰리스 주변 하수관 보수공사	○ 하수관 설치보수 PVC관(D150 ~ D250) L=38m	7,327	2008.12.15 ~ 2008.12.25	준공

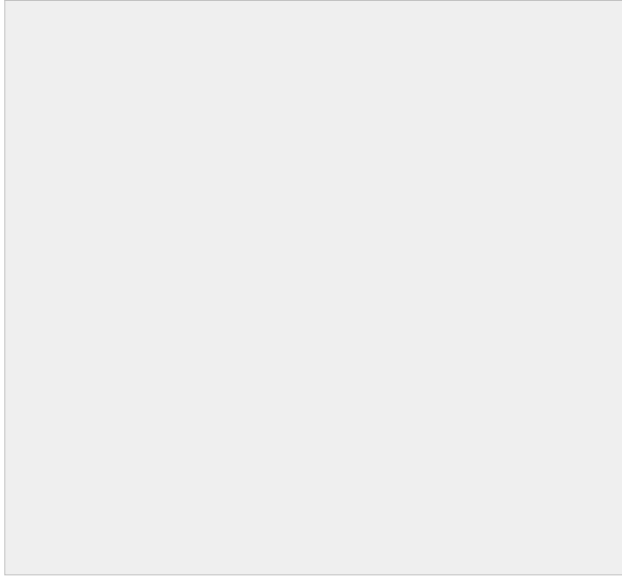

제3부

● 읍·면 행정

- 거창읍
- 주상면
- 옹양면
- 고제면
- 북상면
- 위천면

- 마리면
- 남상면
- 남하면
- 신원면
- 가조면
- 가북면

제 1 장 거 창 읍

제 1 절 일반현황

1. 역사와 연혁

신라 초기에는 자야라고 하였고 거타 또는 거열이라 칭하였다가 고려시대에는 협주에 속했으며 조선시대에는 제창현, 거창현, 거창군 거창현으로 개칭되었다가 1658~1660년에는 안음현에 속했으며 다시 거창부, 거창현, 거창군에 속함.

- 1914년 동부면, 천내면, 천외면을 합쳐서 읍내면이라 하다가
- 1937년 1월 15일에는 거창면이라 고쳤으며
- 1937년 7월 1일 거창읍으로 승격
- 1957년 10월 29일 월천면이 거창읍에 합병
- 1974년 7월 1일 읍 직제개정(2과 7계)
- 1979년 5월 1일 읍 직제개정(2과 8계)
- 1984년 1월 21일 구 청사 준공
- 1984년 8월 10일 송정리 일부가 마리면 하고리 및 상림리에 편입
- 1987년 12월 12일 읍 직제개정(3과 9계)
- 1988년 8월 1일 리동명칭 변경(동 → 리)
- 1992년 5월 29일 읍직제개정(3과 11계)
- 1998년 9월 19일 읍직제개정(3과 10담당)
- 1999년 9월 11일 읍직제개정(3과 9담당)
- 2007년 2월 12일 읍청사이전(로타리 → 상동택지지구내)

2. 자연환경과 지역여건

가. 위치

군의 중심부에 위치하면서 동쪽으로는 가조면과 남하면, 서쪽으로 마리면, 남쪽으로 남상면, 북쪽으로 주상면과 경계를 이루고 있음.

나. 지세

동쪽에 솟은 금귀산으로부터 남서로 뻗은 줄기가 동쪽 경계로 남하면과 접하고 북쪽 경계로 주상면과 접하고 있으며, 북서쪽에서 건흥산까지 남쪽으로 뻗은 치우령은 마리면과 접하고, 망덕산부터 관솔령까지 남쪽으로 달리는 산줄기는 마리면 동부와 함양군 안의면의 북동과 접하였고 남서쪽 관솔령에서 낙하산까지 북동쪽으로 뻗은 낮은 산줄기는 남쪽 경계가 되어 남상면과 접하고 있음. 아월천과 황강의 언저리에는 넓고 기름진 한들, 공수들, 월천들이 있음.

다. 기후

영남 내륙산간지에 위치하고 대륙적 영향을 많이 받아 기온의 일교차가 심하며, 비교적 비가 많이 오는 지역에 속하고 여름철에는 덥고 겨울철에는 추운 내륙성 기후임.

라. 지역특성

해발 200m내외로 저평한 한들, 공수들, 월천들이 있으며, 특산물로 사과, 딸기, 복수박, 포도가 유명하고, 거창지역에서 대구, 김천, 광주, 진주 등의 지방 중심도시로 통하는 교통요충지임.

3개군 관할기관인 지청, 지원, 세무서, 소방서가 있고 금융기관이 많으며 거창전문대학, 기능대학 등 교육의 중심지로서 서북부 경남의 역점 도시로 발전되어 가고 있으며, 주변 유원지로는 건계정 군립공원과 심소정, 장팔리 덕천서원 등이 있음.

3. 기본현황

가. 행정구역

법 정 리	행 정 리	반	자연마을
13	37	279	60

나. 조직 및 공무원

구 분	조 직		공 무 원 현 황						
	과	담당	계	5급	6(등)급	7(등)급	8(등)급	9(등)급	10(등)급
거창읍	3	9	39	1	13	7	11	6	1

다. 인구 및 가구

인 구			가 구		
계	남	여	계	농 가	비농가
39,339	19,326	20,013	14,592	3,871	10,721

제 2 절 주요사업 추진현황

1. 봉사행정 실천과 읍민만족 서비스 실현

가. 고객감동 서비스 제공

(1) 주민을 위한 문화예술 공간 제공

(가) 야외공연장, 정원 : 음악회, 공연, 전시회 등 문화장소 제공

(나) 민원실 : 만남의 장소, 휴식공간, 편의시설 제공

(2) 주민만족 친절봉사 서비스 제공

(가) 감추지 않고, 속이지 않고, 숨기지 않는 업무처리

(나) S·K·Y(미소·친절·긍정)운동의 체질화

(3) 주민을 위한 자원봉사 활동전개

(가) 전 직원 자원봉사활동 참여 : 매월 넷째주 토요일

(4) 현장행정 강화와 민의수렴

- (가) 정자 및 마을방문 대화 : 수시
- (나) 생활현장과 소외계층 방문 : 주1회
- (다) 기관단체협의회 : 월1회
- (라) 주민자치위원회 : 월1회

나. 주민자치센터 설치 운영

- (1) 구성현황 : 3개분과(총괄지원분과/사회복지분과/문화자치분과)
- (2) 구성인원 : 위원장 1인을 포함한 20명
- (3) 운영성과
 - (가) 정기회의 : 4회(월1회)
 - (나) 문화교실운영 : 4개 프로그램/200명
 - (다) 자연보호활동 : 2회/240여명

2. 더불어 함께하는 복지 실현

가. 국민기초 생활보장 수급자 급여 지급

- (1) 생계·주거급여 지급 : 860세대/1,550명/3,508,000,000천원
- (2) 교육급여 : 280명/46,229,000천원
- (3) 저소득 생업자금 및 생활안정자금 용자 지원 : 2세대/29,000천원
- (4) 정부양곡할인 구입 지원 : 340세대/4,000포

나. 장애인 복지 향상

- (1) 장애수당 지급 : 550명/433,000천원
- (2) 장애아동부양수당 지급 : 25명/40,800천원
- (3) 자동차표지 및 할인카드(고속도로,LPG)발급 : 424건
- (4) 장애인편의시설설치사업 : 1개소/7,790천원

다. 노인복지 서비스 향상

- (1) 기초노령연금지급 : 3,162명/2,456,390천원
- (2) 경로당, 마을회관 신축 및 보수사업 : 8개소/337,244천원

- (3) 경로당 환경개선사업 : 18개소/14,000천원
- (4) 등록경로당 운영 및 난방비 지원 : 91개소/144,690천원
- (5) 독거노인 건강음료 제공 : 250명/20,000천원

3. 농업경쟁력 강화로 농가소득 증진

가. 고품질 쌀 생산 및 소득보전 지원

- (1) 친환경 쌀 생산 지원(우렁이농법) : 19농가/12.9ha/2,992천원
- (2) 쌀소득등보전직접지불제 지원 : 2,068농가/970.65ha/673,160천원
- (3) 친환경농업직접지불제 지원 : 129농가/85ha/33,111천원

나. 조류인플루엔자 특별대책

- (1) 방역기간 : 08. 4. 3 ~ 5. 30
- (2) 방역 운영비: 25,000천원

다. 농업인 삶의 질 향상 지원

- (1) 농어촌 진흥기금 용자 : 42농가 / 928,600천원
- (2) 농촌발전기금 용자 : 40농가 / 920,000천원
- (3) 농업인자녀 고교학자금 지원 : 213명/157,132천원
- (4) 농업인 영유아 양육비지원 : 200명/265,138천원

4. 쾌적한 생활환경조성

가. 푸른거창 가꾸기 사업 추진

- (1) 꽃동산 조성 및 관리 : 16개소/5,460㎡
- (2) 꽃길 조성 및 관리 : 26km
- (3) 연계정 산책로 터널 관리 : 2개소/245m

나. 쾌적한 생활환경 조성

- (1) 공중화장실 관리 : 23개소(위탁8개소, 자체15개소)
- (2) 폐비닐 수거량 : 320,540kg

다. 시가지 질서 확립

- (1) 노점상 단속 : 1,975건
- (2) 불법광고물 정비 : 7,651건

라. 내실있는 쓰레기 종량제 추진

- (1) 규격봉투 판매 : 716,670매/397,540천원
- (2) 재활용품 분리수거 : 594톤/판매금액 37,084천원
- (3) 대형폐기물 신고처리 : 1,356건/21,619천원
- (4) 쓰레기 불법투기 단속 : 22건/2,080천원

5. 주민 숙원 및 편익사업의 완벽 추진

가. 주민숙원 사업 추진(37건/941,273천원)

- (1) 안길정비 및 농로포장 : 14건
- (2) 용배수로 정비 : 23건
- (3) 소하천 정비 : 3건

나. 낙동강 수계 정비사업(3건/105,991천원)

- (1) 안길정비 및 농로포장 : 2건
- (2) 용·배수로정비 : 1건

다. 합천댐주변 지원사업(4건/180,100천원)

- (1) 농로포장 : 1건
- (2) 용·배수로정비 : 3건

라. 상수원보호구역 정비사업(6건/204,435천원)

- (1) 농로포장 : 1건
- (2) 용·배수로정비 : 5건

마. 농촌주거환경개선사업(11건/243,500천원)

(1) 주택개량 : 6동

(2) 빈집정비 : 5동

6. 2008년 주요 수상실적

- 가. 깨끗한 환경 거창가꾸기 평가 : 최우수
- 나. 지방세 징수실적 평가 : 우수
- 다. 인구증가시책 추진 경진대회 평가 : 장려
- 라. 생활민방위 운영 평가 : 장려
- 마. 주민서비스 업무추진 평가 : 장려

제 3 절 현안사업 및 특수시책

1. 현안사업

가. 읍민중심의 봉사행정 실현

(1) 고품격 행정 서비스 제공

- (가) 직원 친절교육 실시 : 월2회 자체강사 지정 실시
- (나) 인감증명 대리발급 신청시 문자알림 서비스
- (다) 민원실 편의시설 관리 철저와 공간 개방으로 주민과 함께하는 민원실 조성

(2) 인구증가시책 추진

- (가) 내고장 주소갖기 운동 : 담당직원·마을이장 책임제
- (나) 관내 기관단체 및 기업체 직원 주소이전 추진
- (다) 출산장려시책 : (신생아출산시)출산축하 케이크 전달,
출산장려금, 임신축하기념분, 임산부 철분제 등
- (라) 전입장려시책 : 출향인의날 행사, 전입정착금, 빈집정비지원금,
쓰레기종량제 봉투지원

나. 더불어 잘 사는 아름다운 복지구현

(1) 저소득·소외계층을 위한 복지실현

(가) 기초생활보장 수급자 생활 안정 지원

- 생계·주거급여 지원 : 896세대/1,592명
- 자활 장려금 : 21명/47,073천원, 자활소득의 30%지원
- 주거환경 개선사업 및 생업자금 지원 : 2가구/4,000천원

(나) 저소득 모·부자 가정 및 아동 지원·보호

- 모·부자 가정 지원 : 192세대/5231명
- 소년·소녀가정 및 위탁아동 보호비 지원 : 22세대/32명
- 아동중식(식품구매권)지원 : 746명, 1인1식/4천원(토, 공휴일)

(다) 불편없는 장애인 복지사업 추진 : 2,082명

- 고속도로 및 LPG충전 할인카드 발급

(2) 고령화 사회를 대비한 노인복지 증진

(가) 노인복지 정책추진

- 기초노령연금 지급 : 3,723명/3,652,030천원
- 노인일자리 사업 : 102명
- 장수수당 지원 : 222명/79,920천원
- 지역봉사지도원 활용 : 6명/3,300천원
- 경로당 운영비 및 난방비 지급 : 92개소/180,000,000천원
- 경로당 개보수사업 시행 : 6개소/ 890,000천원
- 경로당 기본환경개선 사업 시행 : 20개소/20,000천원

(나) 노인건강관리 서비스 제공

- 이혈 맞사지 봉사활동 : 월2회(경로당92개소)

다. 경쟁력 있는 농업육성

(1) 농업인 삶의 질 향상과 전문인력 양성

- 농업인자녀 고교학자금 지원 : 208명/39,787천원
- 농업인 영유아 양육비 지원 : 227명/79,097천원
- 농가도우미 지원 : 7명/12,138천원
- 농업인 시설 및 운영자금 지원 : 82농가/1,848,600천원
- 농업 전문인력 육성(현 후계농업경영인 192명)

- 쌀소득등보전직불제 지원
- 친환경 농산물의 고품질화
 - 친환경 쌀 생산(왕우렁이 농법) : 32호/40.53ha
 - 토양개량제 공급 : 1,441톤 (규산 1,119톤, 석회 322톤)
 - 친환경장비 지원사업
 - 벼 건조기 : 2대/ 다목적살포기 : 7대 / 액비제조기 : 1대 / PH측정기 : 43대 / 희석방제용기 : 2대 / 볏씨밭아기 : 7대
 - 벼 병해충 방제 지원 : 1회
 - 고품질 쌀생산 시범사업 지원 : 33호/10.1ha/7,502천원
 - 친환경직불제(친환경딸기, 포도, 사과, 쌀 등)지원 : 59농가/41.6ha
 - 농산물 수출지원(사과) : 50농가/4,000상자
- 축산진흥대책
 - 한우산업 안정대책
 - 한우기반사업 지원 (송아지방, 자동개체보정시설)
 - 쇠고기 이력 추적제 시행(2008. 12. 22)
 - 사료자금 지원
 - 사료구매자금 융자지원 : 61호/2,325,800천원
 - 경종농가 연계 조사료 구입비 지원 : 10호/1,328천원
 - 축산농가 경영안정 사료대 지원 : 14호/6,785천원
 - 조사료 생산기반 조성 ⇒ 조사료 품질 고급화 및 재배확대
 - 봄사료작물 36.4ha, 답리작사료작물 26.8ha, 볏짚 암모니아 4기
 - 생 볏짚 곤포사일리지 제조지원 : 1롤/99,963원
 - 구제역등 가축전염병 유입방지 특별대책
 - 전국일제소독의 날 운영 : 연 19회
 - 공제방제단 운영 : 1개단 4명
 - 소독약품 적기 공급

라. 품격 높은 도시환경 조성

- 쓰레기 없는 Clean-거창만들기
 - 쓰레기 종량제 정착을 위한 홍보
 - 캠페인 전개 및 전단지 제작·배포 : 4회/10,000매
 - 쓰레기 불법투기 지도·단속 및 신고 포상금제 시행

- 불법투기 상습지역에 대한 수시 단속 : 주/2회
- 불법투기 신고자 포상금 지급 : 과태료 부과금액의 50%
- 상습지역 스티커 부착 및 쓰레기 수거 거부 시책 추진
- 재활용품 분리배출 요령 집중 홍보 : 전단 배포/15,000매
- 농산폐기물 집중 수거 : 집중 수거기간 운영 : 연2회
- 기관·단체와 함께하는 국토대청결 운동 : 연10회/1,500명
- 공원 및 공중화장실 관리
 - 공원주변 풀베기(연4회) 및 공원주변 수시 청소 실시
 - 시설물 관리 및 비품 확인, 청소 실시 : 1일/1회(성수기3회)
- 푸른 거창 가꾸기 사업추진
 - 꽃동산 조성 및 관리 : 16개소
 - 도로변 꽃길 조성 및 관리 : 26km
 - 건계정 산책로 머루 및 다래 터널 조성
 - 시가지 화분 교체 및 꽃 식재·관리 : 54개

마. 미래지향적인 지역개발

- 생활환경개선사업(3건 / 105백만원)
 - 산책로 정비 : 1건 / 25백만원
 - 소하천정비 : 2건 / 80백만원
- 농업기반조성 사업(19건 / 630백만원)
 - 농로포장 : 4건 / 110백만원
 - 용·배수로정비 : 25건 / 475백만원
 - 수리시설 : 3건 / 45백만원
- 기타 주민 지원 사업(5건 / 94백만원)
 - 교량 및 도로정비 : 1건 / 40백만원
 - 재해위험지역정비 : 4건 / 54백만원

2. 특수시책

가. 쓰레기 불법투기 수거 거부제도 시행

- 현실태

- 종량제 실시로 쓰레기 발생량이 현저히 줄었지만, 일부에서는 불법투기 및 소각행위가 일어나고 있어 지도, 단속이 필요

○ 사업내용

- 입간판 : 150개소/4,500천원
- 전단지 : 10,000매/1,000천원
- 내 용 : 불법투기로 당신의 깨끗한 양심을 버리시겠습니까?

나. 동천 저류지 설치

○ 현실태

- 본 하천의 상류에 도로개설 및 주택, 축사 등 건축물의 증가, 과수원의 제초방지용 비닐깔기 등으로 집중호우 시 토사유출량이 증가하여 하천의 통수단면 부족으로 재해가 빈번

○ 사업내용

- 토지매입 : 20,000m²/2,000백만원
- 준 설 : 30,000m³/ 300백만원
- 경사지전석 : 2,000m²/160백만원
- 인·배수시설 : 40백만원

다. 향후전망(기대효과)

- 쓰레기 불법 투기자가 스스로 느끼고 개선해 나가도록 유도하여 쓰레기 배출장소의 깨끗한 환경조성
- 재해의 사전예방과 생태공원 조성으로 자연환경보전과 볼거리 조성

제 4 절 주요 행사일지

일 시	장 소	참석인원	행 사 명(내용)
2008.01.02	읍사무소 회의실	60명	시무식
02.12	읍민의 방	100명	주민자치센터 프로그램 개강
03.27	거창읍 일원	250명	봄철 산불조심 캠페인
04.09	거창읍 일원	18,000명	제18대 국회의원 선거
05.16	거열교-건계정	30명	주민자치센터 국토대청결운동
06.04	거창읍 일원	18,000명	거창군수 보궐선거
06.14	거창군 실내체육관	140명	기관단체장 친선 체육대회
06.17	사동마을	30명	농촌일손돕기
08.23	거창군 실내체육관	150명	대동리 체육대회
09.02	동변천	60명	월천노인회 국토대청결운동
10.13	읍사무소 주차장	50명	평생학습축제 주민자치센터 문화공연
10.23	거창군 실내체육관	1000여명	노인의날기념 실버문화축제
11.08	당동마을 회관	80명	출향인의 날 행사
11.27	광주광역시	30명	주민자치센터 선진지 견학
12.31	읍사무소 회의실	60명	종무식

제 2 장 주 상 면

제 1 절 일반현황

1. 역사와 연혁

주상면은 거창읍의 북단에 위치하고 있으며 조선말까지 동부일대를 지상곡면이라 하여 도평리, 성기리, 거기리, 남산리등 4개리가 있었고, 서부일대를 주곡면이라 하여 연교리, 내오리, 완대리등 3개리를 두었는데 지금도 이 일대를 주곡동이라고 부르고 있음. 1913년 3월경 지상곡면과 주곡면을 합하여 주상면으로 개칭하여 현재에 이름.

2. 자연환경과 지역여건

가. 위 치

군청소재지에서 북쪽으로 8km 거리에 위치하고 있으며 동쪽으로는 가북면, 가조면과 북쪽으로는 고제면, 웅양면과 경계를 이루고 있는 중산간지대로서 면중앙은 국도3호 및 지방도 1089호가 남·북·서로 관통하여 3개 1골짜기로 형성되어 있는 북부지역의 중심에 위치하고 있음.

나. 지 세

내륙고산 준령의 산간분지로 해발 200-500M로서 지질은 주로 황갈색의 점질토로 분포되어 있는데, 면적은 50.01km²로 군 전체면적의 6.2%를 차지하고 있고 산악은 보해산(911M)을 위시하여 덕유산 줄기를 따라 높고 낮은 산들이 병풍처럼 이루어져 있음.

다. 기 후

내륙성 기후 영향을 받아 일교차와 연교차가 심한곳 임.

라. 지역특성

웅양에서 남류하는 계수천과 고제에서 남동남류하는 황강천이 봉황대에

서 합류하여 거창읍으로 흐르는 냇물이 깨끗하여 많은 민물고기가 서식하고 있으며 황강천에는 경치좋은 영귀대가 있음.

기온차가 심하고 경사도가 15%로 사과재배의 최적지이며 향기와 빛깔, 단맛이 타지방의 사과에 비하여 월등하며, 주변산지에는 화강암 원석을 생산하는 5개 석산이 있어 사과와 더불어 지역경제 활성화에 기여하고 있음.

3. 기본현황

가. 행정구역

법정리	행정리	반	자연마을	비고
7	18	32	30	

나. 조직 및 공무원

구분	조직	공무원현황						
	담당	계	5급	6(등)급	7(등)급	8(등)급	9(등)급	10(등)급
주상면	4	13	1	4	1	4	3	

다. 인구 및 가구

인구			가구		
계	남	여	계	농가	비농가
1776	846	930	827	616	111

제 2 절 주요사업 추진현황

1. 면민을 주인으로 모시는 봉사행정 실현

가. 주민자치 프로그램 운영

- (1) 상 반 기 : 풍물, 민간약초, 요가, 건강체조
- (2) 하 반 기 : 풍물, 요가, 건강체조, 서예, 노래, 스포츠댄스

나. 주민자치 역량 강화

- (1) 빈농약병 수거 경진대회 개최 : 450Kg 수거, 3개마을 시상
- (2) 사랑의 김장 담그기 : 200포기, 50세대 전달
- (3) 전국주민자치 박람회 견학 : 40명

다. 평생학습을 통한 삶의 질 향상

- (1) 소외계층 평생학습 운영 : 2개마을
- (2) 성인 문해교실 운영 : 1개마을 (29명 수료)

라. 면민 체육대회 개최 방법 개선 : 격년 ⇒ 매년

마. 면정 홍보 : 148회 보도 (전년대비 3.5배)

2. 『1010비전』 실현을 위한 인구증가 시책 추진

가. 귀농 지원 One-stop 창구 운영 : 7세대 귀농 지원

나. 귀농간담회 및 국제결혼 초청 간담회 개최 : 2회, 500천원 상당

다. 귀농, 다문화가정, 출산가정 격려 및 선물 전달 : 22세대 400천원

라. 재부 주상향우회 방문, 출향인의 날 행사 개최 등 인구시책 홍보

마. 귀농 희망자 현장체험 행사 개최 및 귀농 후견인 위촉

3. 더불어 함께하는 복지행정 추진

가. 수요자 중심의 자원봉사 활성화 : 4개 단체, 300여회

나. 저소득 계층 지원 : 89세대, 138명, 180,000천원

다. 장애인 복지증진 : 173명, 30,500천원

라. 노인복지 향상 : 745명, 672,000천원

마. 기능봉사활동 전개 : 550여명 2천만원 상당 수혜

바. 사랑의 집 짓기 : 1채

사. 안전도우미 위촉 : 10명 / 10세대

4. 쾌적한 생활환경 조성과 주민생활 편의 증진

- 가. 주상면 복합행정타운 건립 : 부지 4,842㎡ / 건축 920㎡ (지상2층)
- 나. 소재지 정비(군시행) : 500백만원, 도로·인도·유휴사면 정비
- 다. 오지개발 사업(군시행) : 3개리, 1,095백만원
- 라. 진입로 확·포장 등 주민편익사업 : 11개소, 201백만원
- 마. 농로 확·포장 등 농업기반시설 정비 : 25개소, 500백만원
- 바. 북부권 생활체육공원 정비 : 50백만원, 편의시설 설치
- 사. 주거환경개선 : 빈집정비 10동 7백만원, 주택개량 5동 200백만원
- 아. 마을 정자 설치 : 3개마을 80백만원

5. 특색 있는 젊은 농촌 건설

- 가. 농업인 피로회복실 설치 : 1개소 / 50,000천원
- 나. 농지이용 실태조사 및 전산자료 일제정비 : 844필지 62ha
- 다. 친환경 농법 다원화 및 확대
 - (1) 친환경 농법별 지원 27.8ha / 유기농 거창쌀 생산 지원 5ha
 - (2) 액비살포 시범포 1ha / 딸기 천적활용 해충 방제사업 7.3ha
- 라. 산불 없는 주상면 만들기
 - (1) 산불예방 산신제 거행, 산불예방 결의대회 개최
 - (2) 입간판 설치 3개소, 깃발 100점, 현수막 대형 3점 - 보통 10점
- 마. 특색 있는 가로환경 조성
 - (1) 명자나무 식재 : 12.5km / 코스모스 꽃길 조성 : 5km
 - (2) 관내 공원 5개소 사루비아·파랭이·칸나 식재
- 바. 선도 농업인 학습조직 운영 : 정회원 7명, 준회원 4명

6. 수상실적

- 가. 인구증가시책 추진 경진대회 읍면평가 - 최우수
- 나. 주민서비스 평가 - 우수
- 다. 산불예방 평가 - 장려
- 라. 인구증가시책 추진 경진대회 마을평가 - 장려(도평마을)

제 3 절 현안사업 및 특수시책

1. 현안사업

가. 발로 뛰는 1010비전 실현

(1) 사업개요

- (가) 돌아와 살고 싶은 농촌 분위기 조성
- (나) 귀농인 조기 정착 지원을 통한 귀농희망자 유치 활성화

(2) 추진계획

- (가) 귀농상담 전담 창구 개설, 관리카드 작성 관리
- (나) 임대가능 빈집 및 농지 정보 제공 및 연결
- (다) 후견인 지정, 주택개량사업·진입로·상수도 등 기반시설 우선 지원
- (라) 인구증가 시책 설명 및 귀농 후견인 지정 등
- (마) 귀농인 및 귀농 희망자 친교의 행사
- (바) 선도농가 방문, 빈집안내 등 현장 체험을 통한 귀농 촉진
- (사) 각종 담당별 지원시책 일원화하여 전입 세대 편의 도모
- (아) 담당마을 전입시 전입신고에서 정착까지 1인 책임제 운영

(3) 기대효과

- (가) 인구증가시책 적극 홍보 및 안내를 통한 전입세대 증가를 통한 인구 유입 기대

나. 『For the 주민』 맞춤형 행정 실현

(1) 사업개요

- (가) 다변화 시대 주민 욕구에 부응하는 행정서비스 발굴
- (나) 면정 업무 전반에 걸쳐 주민의 의견을 적극 수렴, 반영

(2) 추진계획

- (가) 적극적인 면정 참여 유도 및 주민 간담회 정기적 개최
- (나) 사랑방 좌담회 : 2009. 1 ~ 4월 / 군정주요시책 홍보
- (다) 느티나무 간담회 : 2009. 6 ~ 8월 / 농정시책 홍보
- (라) 홈페이지 및 마을 방송 등을 통해 면정 업무 적극 홍보

(3) 면단위 정주여건 개선

- (가) 면민 생활체육공원 운영 활성화 및 시설확충, 지속 관리

- (나) 합동 경노잔치, 면단위 기관·단체 교류 활성화
- (4) 활력이 넘치는 직장분위기 조성을 통한 민원친절도 향상**
 - (가) 취미활동 공유, 생일축하, 각종 애경사 함께하는 분위기 조성
 - (나) 한마음 체육행사를 통한 화합분위기 조성 : 매주 수요일 퇴근 후
- (5) 주민과 함께 하는 주민자치센터 운영**
 - (가) 주민을 위한 양질의 교육서비스 제공 및 다양한 프로그램 운영
 - (나) 주민자치위원회의 역량강화를 통한 지역현안문제 능동 대처
- (6) 기대효과**
 - (가) 각종 욕구에 부응하는 주민참여에 의한 맞춤형 행정 실현

다. 주민자치역량강화

- (1) 운영방침**
 - (가) 주민자치위원 역량 강화 및 활동 영역 확대
 - (나) 문화·복지 프로그램 운영 활성화
 - (다) 주민 참여형 프로그램 발굴
- (2) 주민자치위원회 활성화**
 - (가) 주민자치 박람회 견학 및 자치위원 역량 강화
 - (나) 정기회의 개최 분기 1회, 필요시 임시회의 개최
 - (다) 워킹투어 캠페인 - 분과위원회별 월 1회, 담당지역 모니터링
- (3) 주민 참여형 프로그램 발굴**
 - (가) 빈농약병 수거 경진대회 개최 : 연중
 - (나) 선도 농업인 학습조직 운영 활성화
 - (다) 명절 경로당 위문, 어려운 이웃 사랑 김장 봉사활동 전개
 - (라) 5도 2촌 체험 농장 운영 : 3,000㎡ 정도
- (4) 프로그램 운영 활성화**
 - (가) 문화·복지 프로그램 운영 다양화
 - (나) 성인문해교실 및 평생학습 프로그램 유치 강화
- (5) 기대효과**
 - (가) 지역 문제를 스스로 해결하는 주민자치 실현

라. 주상면 행정타운 건립

- (1) 사업개요**
 - (가) 사업기간 : 2007 ~ 2009년 (3개년)
 - (나) 사업내용 : 기본·실시설계, 부지확보, 행정타운 건립

▶ 부지 4,842㎡ / 건축 920㎡ (지상2층, 면청사 및 복지회관)

(다) 사업비 : 1,800백만원 (용역 100, 보상금 500, 시설비 1,200)

(2) 추진상황

(가) 건립 예정지 확정, 부지 및 지상물 보상 : 2008. 10

(나) 시설공사 사업주 선정 : 2008. 11. 19 (주)주영

(다) 착공 : 2009. 1 (예정)

(3) 향후 추진계획

(가) 부지조성

(나) 시설공사

- 1 층 : 사무실, 복지상담실, 문서고, 면민의회방, 탕비실 등

- 2 층 : 강당, 세미나실, 체력단련장, 샤워실, 동아리방 등

(다) 보건지소 건립 : 행정타운 부지내 별도 사업계획에 의하여 건립

(4) 기대효과

(가) 공공시설의 통합관리 및 새로운 수요에 능동적 대처

(나) 주민 복지 및 자치기능 강화

마. 행복이 샘솟는 생활복지 구현

(1) 사업개요

(가) 노인생활지원, 의료복지 증진을 통한 건강한 노후생활안정 도모

(나) 어려운 이웃과 함께 하는 주민생활서비스 지속적 발굴과 확대

(2) 추진계획

(가) 노인생활지원 강화 및 의료복지 증진

- 기초노령연금 전체노인의 70%로 확대 실시

- 노인일자리사업 창출로 사회참여확대, 보충적 소득보장 제공

- 노인복지시설(경로당) 운영 및 결식우려노인 무료급식지원 활성화

(나) 저소득 계층 지원 : 89세대, 138명

- 기초생활 수급자 생계·주거·교육·의료비 및 집수리 지원

- 조건부 수급자 자활근로, 빈곤가구 긴급지원·월동난방비지원

(다) 장애인 복지증진 : 180명

- 미등록 장애인 등록 추진 및 민관지원사업 적극 연계

- 재활보조기구 및 편의시설 확대, 각종 급여 지급 확대

(라) 영유아 보육료, 영유아 양육비, 결식아동 급식지원

(마) 노인복지 향상 : 727명

- 교통수당, 기초노령연금 지급, 경로당 운영 지원

- 노인 일자리 창출사업 및 바우처 사업 활성화
- (3) 기대효과

(가) 더불어 함께하는 풍요로운 복지사회 건설

2. 특수시책

가. 선도농업인 학습조직 운영

(1) 현 실태

- (가) 50여년전 해발 250m 내외의 거창읍 정장리가 사과재배 중심지
- (나) 최근에는 해발이 400m이상인 고제면이 사과 주산지로 부상
- (다) 지구 온난화로 인한 주산물 변화에 대한 대응책 필요한 시점임.
⇒ 2040년 이후 강원도가 사과, 포도, 인삼, 녹차, 보리 등 주산지가 될 것으로 전망
(2007. 5. 7 국민일보 / 강원도 온난화로 주력 농산물 바꾼다)

(2) 추진계획

(가) 농업인 학습조직 구성·운영

- 2008년 10월중 10명 내외로 구성, 주민자치 차원에서 운영
- 정기모임 및 수시 모임을 통한 과제 발굴
- 해안지역 등 유망 작목 실태 조사 및 분석 새로운 품종 선정
- 현장 견학과 시험포 운영을 통한 재배기술 습득 및 새로운 소득 작물로 접목 가능성 검증

(나) 시범포 운영

- 2009 ~ 2011년 / 10개품목 내외 (특작, 산채, 열대성 과일 등)
- 학습조직 공동 운영을 통해 접목 가능성 분석

(다) 기대효과

- 지구 온난화에 대응할 수 있는 대체작목 개발
- 경쟁력 있는 농산물 발굴·육성으로 안정적인 소득 기반 확충

나. 왕사 희랑대사의 역사적 고증

(1) 관련근거

(가) 거창군사

- 제2편 제3장 제4절 고려시대 : 희랑대사와 박유처사
- 제2편 제4장 제1절 왕사, 시호, 시장, 청백리 : 왕사 희랑대사
- 제5편 제1장 설화 : 주부치

(나) 해인사 성보 박물관 도록 : 목조희랑조사상 (보물 제999호)

(2) 추진계획

(가) 역사적 사실 고증 용역

- 사업비 : 10,000천원 정도 (용역기간 : 6개월 정도)
- 탄생지 대한 역사적 사실 고증
- 설화와 관련한 행적 사실 고증 등

(나) 행적지 탐방로 개설

- 행적지 지도 제작 (역사적 사실 및 설화와 관련된 행적)
- 홍보판 제작 설치 및 탐방로 개설

(다) 왕사의 고장 홍보물 설치 - 초등학교 법면 / 소재지 정비사업과 연계 추진

(3) 기대효과

(가) 역사적인 인물 고증을 통한 군민 자긍심 고취

(나) 고려사 및 불교발전 역사 탐방로 관광 자원화

다. 5도 2촌 체험농장 조성

(1) 추진배경

(가) 주5일 근무제에 따른 농촌체험, 환경에 대한 관심이 증가

(나) 자연환경을 즐기면서 안전 먹거리를 접할 수 있는 계기 마련

(다) 친환경 농특산물 판로확보와 문화 등 전반적인 교류를 통하여 상호 발전하는 계기 마련

(2) 사업개요

(가) 위치 : 남산리 보광

(나) 농장규모 : 1,500㎡ 정도

(다) 사업비 : 2,000천원 정도

(라) 모집인원

- 모집지역 : 대구시 수성구 지산1동 (2007.10.18자매 결연)
- 모집인원 : 40가구 내외

(3) 추진계획

(가) 추진일정

- 의사타진 : 2009. 3월 (위원장 등 관계자 방문)
 - 희망자 모집 : 2009. 3 ~ 4월
 - 농장조성 : 2009. 4월 초 (경운, 이랑 설치, 파종 준비)
- ⇒ 상추, 배추, 무 등 쌈채류 중심으로 재배

(나) 체험농장 개장

- 시 기 : 2009. 5월말
- 참석인원 : 150여명 (대구시 50여명, 주상면 100여명)
- 행사내용 : 기념식, 파종체험, 오찬다과 등

(다) 농장 관리

- 주 관 : 주민자치위원회 (전담 관리인 지정)
- 관리요령 : 잡초제거, 생육상태 등 관리

(라) 농촌 체험활동

- 농장 및 체험활동 : 2009. 6 ~ 11월 (작목별 수확 체험)
- 가족단위 민박, 캠프 유치 : 여름방학 기간 중

(마) 수확 및 농산물 현지 판매 행사

- 시 기 : 2009. 10월
- 참석인원 : 150여명 (대구시 50여명, 주상면 100여명)
- 행사내용 : 농작물 수확, 농산물 현지 판매 행사
- 중점대상 : 우렁이쌀, 사과 등 우리지역에서 생산되는 농산물

(4) 기대효과

- (가) 도농교류 증진 및 새로운 농산물 판로개척
- (나) 민박, 농촌체험 관광 등 새로운 지역 이미지 제고

라. 찾아가는 재난예방 서비스

(1) 사업개요

- (가) 기초생활보호대상 가구 중 주거환경이 불량한 가구 조사
- (나) 전기·가스·수도 등 주거환경 관련 재난예방 자원봉사의 날 운영
- (다) 매월 안전점검 및 말벗 되주기 날을 지정하여 실시

(2) 추진계획

- (가) 재난예방을 위하여 주거환경이 불량한 가구 일제조사
 - 대 상 : 기초생활보호대상가구, 노인가구, 결손가정 등
 - 조 사 : 사회복지담당 및 재난업무 담당자
- (나) 재난예방 봉사활동 전개
 - 매월 안전지킴이의 날을 지정하여 연중 실시
- (다) 독거노인에 대한 안전지킴이 및 말벗 되주기

(3) 기대효과

- (가) 소외계층의 생활불편 및 화재 등 재난에 대비하여 사전 예방 효과
- (나) 매월 방문을 통한 독거노인 안전 확보 및 유대 강화

제 4 절 주요행사일지

일 시	장 소	참석인원	행 사 명(내용)
2008. 1. 2	면 회의실	33명	시무식
1. 9	금귀봉 정상	70명	산불제로(Zero)화 기원 산신제
1.15	면 회의실	40명	국제결혼 가족초청 간담회
1.21	송천휴게소	30명	자원봉사협의회 정기총회
1.28	도평 휴게소식당	30명	재향군인회 정기총회
3.17	우리식육식당	30명	노인분회 정기총회
3.17	면 회의실	40명	생활개선회 정기총회
3.31	거기마을	60명	거기마을 성인문해교실 수료식
4. 2	도평 생활체육공원	150명	식목행사 및 산불조심 캠페인
5.14	면 회의실	40명	AI 특별방역 결의대회
6.13	면 회의실	36명	귀농자 초청 간담회
7. 2	주상면 소재지 일원	80명	2008년 농촌기능봉사활동사업
7.23	주상면 생활 체육공원	170명	주상·웅양·고제 이장단 체육대회
8.15	주상초등학교	600명	주상면민 한마음 체육대회
8.29	주상면 임실마을	50명	출향인의 날 행사
9.19	면 회의실	20명	정책개발을 위한 간담회

일 시	장 소	참석인원	행 사 명(내용)
10. 9	경기도 시흥시	40명	전국 주민자치 박람회 견학
11. 1	금귀봉 정상	30명	재난·산불예방 기원 산신제
11. 3	거기마을	20명	사랑의 집 준공식
11.11	면 회의실	10명	선도 농업인 학습조직 창립회의
11.13	면 회의실	15명	주민방위대 안전돌보미 위촉식
11.14	면 회의실	15명	산불기동감사원 간담회
12. 1	도동마을회관	200명	도동마을회관 준공식
12. 4	연교마을회관	200명	연교마을회관 준공식
12. 5	도동마을회관	30명	사랑의 김장 봉사활동
12.11	주상면 일원	100명	빈농약병 수거 마을경진대회
12.15	주상면 주유소식당	20명	적십자봉사회 정기총회
12.15	임실마을	20명	임실마을 성인문해교실 개강식
12.16	면 회의실	15명	귀농 후견인 위촉식
12.26	주상면 일원	40명	귀농희망자 현장 체험학습
12.31	면 회의실	50명	종무식 및 산불방지 결의대회

제 3 장 웅 양 면

제1 절 일반현황

1. 역사와 연혁

웅양면은 거창군의 중앙부 북단에 위치하고 있으며, 조선말까지 동부와 남부 일대를 웅양방 또는 웅양면이라 하여 동변리, 성북리(동호리), 신창리, 화동리(노현리), 죽림리 등 5개 리가 있었고, 북서부 일대를 적화현방 또는 적화면이라 하여 아주리(신촌리), 대현리(한기리), 송정리(군암리) 등 3개리를 두었는데, 지금은 이 일대를 적하 또는 하성이라고 부르며 1914년대 웅양면과 적화면을 합하여 웅양면이라 하였다.

남쪽으로 주상면 성기리와의 경계인 계수천 동쪽에 곰이 누워 있는 모양의 와웅산을 곰내미라 하여 웅남이라 썼다가 남향의 양지바른 곳에 자리하므로 웅양이라 고쳤다고 한다.

2. 자연환경과 지역여건

가. 위 치

군의 최북단에 위치한 산간지로서 경북과 경계를 이루는 수도산의 남서쪽 능선이 현대미산을 지나 동호 뒷산까지 남쪽으로 굽이쳐 달리면서 동쪽을 세로 질러 가북면의 북쪽에 접하고, 동호 뒷산 남동쪽으로 주상면 남산리와 성기리에 접하면서 남동쪽 경계를 이룬다. 수도산 서쪽 줄기는 우두령을 지나 봉우산과 국사봉으로 이어졌으며 국사봉의 서쪽 줄기가 신촌리 개화마을의 서부에서 남쪽으로 고제면으로 동부와 접하고 남동쪽으로 뻗은 줄기가 주상면의 중앙부와 경계를 이룬다.

우두령과 현대미산에서 흐르는 물은 남서남류하여 강천에 이르고, 국사봉에서 나와 하성분지를 남동남류하는 물과 합류하여 계수천을 이루어 면의 남쪽 들을 지나 주상면으로 흘러간다.

나. 지 세

고원지대를 형성하고 있으며 서북방과 동북방에는 높고 험한 산맥으로써 경상북도와 경계를 이루고 남으로는 주상면, 동으로는 가북면, 서쪽으로는 고제면과 접하며 면적은 58.47km²로 거창군 면적의 7.2%이며, 인구 2천2백여명이 살고 있는 북부거창의 중심 면이다.

산간지로서 토질이 좋아 농작물의 생육에 적합하며, 산악은 양각산(1,150m)을 위시하여 높고 낮은 산들이 비교적 험준하고 크고 작은 나무들이 많았으나 왜정 말엽 벌목으로 황폐화 되었다가 지금은 나무들이 많이 자라 울창한 숲을 이루고 있다.

다. 기 후

영남내륙 산간지에 위치하고 있는 웅양면은 대륙적 영향을 많이 받으며 기온의 일교차가 심하고 비교적 비가 많이 오는 곳에 속하며 여름철에는 덥고 겨울철에는 추운 대표적인 대륙성 기후 지역이다. 겨울철에는 북서풍이 불지만 장벽이 높은 산들이 사방에 펼쳐 있어 바람으로 인한 피해는 크게 없는 지역에 속한다. 또한 여름철인 6~9월 사이에 연간 강우량의 62%가 집중되어 과수 등 농업에 아주 좋은 자연적 조건을 갖추고 있다.

라. 지역특성

경북 김천시와 인접한 도계면(道界面)으로 인심 좋고 산수가 수려할 뿐만 아니라, 논과 밭은 해발이 330~600m 사이에 위치하고 있어 밤낮의 일교차가 커 맛이 좋은 과일이 생산되며 특산물은 포도, 사과, 고랭지채소 등이며 문화재로는 포충사, 동호이씨고가와 하성이 있고, 유원지로는 동호숲이 있으며 특히 한 읍면 1명품 가꾸기 사업으로 추진되어 재배한 포도(124ha, 연간순소득 37억원 정도)는 무한경쟁시대에 면민들의 끊임없는 연구노력과 유기농법으로 품질면에서 타 지역에 비해 맛과 당도가 월등히 높아 웅양면의 특산품으로 자리 잡고 있으며 농가소득 증대에 크게 기여하고 있다.

3. 기본현황

가. 행정구역

법 정 리	행 정 리	반	자연마을
7	24	36	30

나. 조직 및 공무원

구 분	조직	공 무 원 현 황						
	담당	계	5급	6(등)급	7(등)급	8(등)급	9(등)급	10(등)급
웅양면	4	13	1	4	3	3	2	-

다. 인구 및 가구 b

인 구			가 구		
계	남	여	계	농가	비농가
2,127	1,034	1,093	982	746	236

제 2 절 주요사업 추진현황

1. 면민이 주인이 되는 『열린 행정 실현』

가 민의를 받드는 행정 서비스 실천

- 열린 면장실 운영 : 면민과의 대화를 통해 애로사항을 해결
- 쉬어갈 수 있는 휴식공간 운영 : 휴게실 개방으로 언제든지 주민 자치센터를 이용 할 수 있도록 근린행정 실천
- 민원서비스 향상 : 무료 음료 제공, 안마의자 및 혈압측정기계, 체중계 등 비치

나. 면민 군정참여로 풀뿌리 민주주의 실현

- 주민자치운영
 - 주민자치 회의 개최 : 2회
 - 주민자치프로그램 운영 : 민간약초교실, 성인문해교실, 풍물교실,
 - 선진지 견학 : 경남 통영시
 - 주민자치 자원봉사 활동
- 면민 자율행사 추진
 - 국토 대청결 활동 추진
 - 재활용품 및 폐비닐 수거 : 66톤
 - 8.15 면민체육대회 개최, 제4회 응양포도축제, 실버축제, 장애인의날 행사
- 좌담회(마을회관)개최 : 직접언로 활용

다. 내고장 사랑하기 운동

- 10만 인구 늘리기 동참 : 내고장주소갓기, 출향인의 날 행사, 귀농알선(86건) 및 빈집정보제공(12건)
 - 인구증가 읍면평가 : 2위
- 이웃사랑 실천 : 자원봉사활동
- 공동체 발전에 적극동참

2. 마음이 풍요로운 생활복지 실현

가. 국민기초생활보장 수급자 보호

- 생계 주거비지원 : 80세대, 117명
- 수급자 교육급여 지원 : 17명
- 기초수급자 집수리 : 3세대

나. 노인복지 지원

- 운영비 및 난방비 지원 : 31개소 24,645천원
- 기초노령연금 지급 : 530여명
- 어버이의 날 경로 위안 잔치 : 1회 800여명
- 경로당 보수 : 11개소, 117,000천원

다. 장애인 복지지원

- 장애인 등록 : 215명
- 장애수당 지원 : 67명
- 장애인 주거환경 개선사업 : 1개소, 350만원

라. 모·부자가정 세대지원

- 모자가정: 3세대 11명, 부자가정 : 5세대 12명
- 자녀 학습비, 학용품비, 교통비지원 : 분기별 지원
- 부자가정 밀반찬 지원 : 매월 4회 2세대

마. 소외가정 보호

- 김장김치 전달 : 70세대
- 설명절 가래떡 지원 및 기타 위문품 전달
- 결식아동 급식비 지원 : 68명

바. 불우이웃돕기 성금모금 전달 : 25건 2,500천원

3. 농가 소득증대 사업 지원

가. 농업 소득증대 사업 적극 실시

- 쌀 소득 보전 직불제 실시 : 557농가 492ha, 331백만원
- 조건 불리 직접 지불 사업 : 163농가, 90ha, 33백만원
- 친환경 농업 직접 지불 사업 : 39농가, 31ha, 15백만원
- 귀농세대 영농정착금 지원 : 5세대, 25,000천원

나. 농업 소득증대 시책 실시

- 제4회 웅양 포도 축제 개최 : 포도전시, 홍보 및 판매, 이벤트 행사
- 웅양포도 거창사과 홍보 광고판 설치 : 소형67개, 대형2개

4. 안전하고 편리한 삶의 터전 조성

가. 재해·재난예방

- 재해대비 대응체제 구축 : 유관기관 협조체제, 비상연락 체계 등
 - 자율방재단 운영 : 1개단, 24명
- 방재시설 및 자연재해 위험지구 수시 점검·정비 : 14개소
 - 해빙기 및 기상특보 시 중점 점검
- 산불예방 활동 강화
 - 산불예방 대책 상황실 운영
 - 산불요인 사전제거, 홍보활동

나. 주민편익사업 완벽 추진

- 주민숙원사업 추진 : 38건, 700백만원
- 소규모 도시계획시설 정비사업 : 2건, 40백만원

라. 아름다운 웅양 만들기

- 꽃동산·꽃길 사후관리 : 꽃동산(15개소, 9,400m²), 꽃길(8km)
- 벚꽃나무 가로수 조성 : 강천삼거리~ 우두령 경계(4.3km)
- 도로변 풀베기(3회), 시가지 인조화분 식재(4회)

마. 깨끗한 환경보존

- 국토대청결 운동 확대 시행 : 매월 첫째주 실시
- 폐비닐(56톤), 재활용품(10톤) 수거
- 공중화장실 청결유지 : 2개소
- 쓰레기 불법 투기 단속

제 3 절 특수시책 추진

1. 웅양면 청사진입로 정비 및 주민쉼터 조성

살고싶은 마을만들기의 일환으로 청사환경 정비 및 지장건축물 철거를 통해 웅양면의 깨끗한 이미지를 부각시키고 주차공간을 확보하여 주민들의 교통편의를 제공하고 주민쉼터(소공원)를 조성하여 주민들의 휴식공간 제공 및 아름다운 웅양 만들기에 기여함

가. 웅양면청사 담장 없애기

- 총 사업비 : 30,000천원
- 사업내용
 - 담장철거 : 90m
 - 조경수식재 : 연산홍 3,000주
 - 조경석 쌓기 : 55m², 87.5톤

나. 주민쉼터 조성

위 치	공사개요	공사금액	비 고
웅양면 노현리 원촌마을 지내	정자 2동 설치	280,000천원	

라. 기대효과

- 주차공간 확보로 주민들의 교통 편의 제공
- 살고 싶고 머물고 싶은 웅양면 만들기 기여

제4 절 주요 행사일지

일 시	장 소	참석인원	행 사 명(내용)
1. 2	면 회의실	50	2008년도 시무식
1. 21	면 회의실	40	군수권한대행 웅양면 순방
2. 15	웅양초등학교	100	제88회 웅양초등학교 졸업식
2. 16	웅양중학교	50	제51회 웅양중학교 졸업식
3. 24	면 회의실	8	웅양면도로명협의회 회의 개최
4. 18	거창군실내체육관	100	제13회 거창군 장애인복지증진대회
4. 23	면 회의실	200	웅양 지방상수도 건설사업에 따른 주민설명회 개최
5. 13~5.14	면 회의실	14	2008년 종합감사
6. 5	면 회의실	80	2008년도 오지개발사업 주민설명회
6. 17	면 회의실	16	군수 읍면 초도순방
7. 9	면 회의실	23	주민자치위원회 회의 개최
7.10	면 회의실	70	오지종합개발사업 주민설명회
7. 14~7. 16	국도3호선	10	꽃동산 및 국도변 풀베기
8. 12	웅양초등학교	1,000	면민체육대회

일 시	장 소	참석인원	행 사 명(내용)
8. 25	뉴거창관광호텔	6	2008 주민자치위원 워크숍 참석
8. 26	면 회의실	22	제27회 군민체육대회 관련 회의 개최
9. 6~9. 7	웅양면 동호숲	3,000	제4회 웅양포도축제
9. 25	거창대학 운동장	100	군민체육대회
9. 25(목)	강변둔치일원	10	평생학습축제 참가
10. 9	경기도 시흥시	6	제8회 주민자치박람회 참석
10. 23	거창군실내체육관	200	제12회 노인의 날 기념 및 제4회 거창군실버축제
10. 24	면 회의실	50	농촌마을종합개발사업 주민공청회
10. 30	면 회의실	24	제4기 주민자치위원회 회의 개최
11. 17	송산마을 경로당	20	2008년 성인문해교실 개강
11. 30	서울시	5	제42회 재경 웅양면 향우회 정기총회 참석
11. 26	면 회의실	10	쌀소득 등 보전직불제 공직자 실경작확인 심사위원회 개최
12. 10	향군회관	70	거창군 친환경농업협회 정기총회
12. 19	거창읍 하나로뷔페 2층	170	재거웅양향우회 총회
12. 31	면 회의실	40	종무식

제 4 장 고 제 면

제 1 절 일반현황

1. 역사와 연혁

무명의 도승이 입석마을 서쪽을 흐르는 개명천을 건너기 위해 높이 6m, 길이 11m의 큰 돌다리를 놓았다는데서 유래하여 높은다리(고제)라 하게 되었는데 이 다리 이름이 곧 면 이름이 되었음.

조선시대에는 북창리, 입석리, 개명리, 손항리, 수다리, 성초역리, 둔대리, 임당리 8개 리가 있었고, 1914년 행정구역 개편으로 대곡면(큰골)과 소곡면(작은골)의 삼면을 합병하여 농산리 714번지에 청사를 두고 고제면으로 하였음.

1950년 10월 16일 6.25사변으로 인하여 청사가 소실되어 농산리 25-1번지에서 임시 사무를 보다가, 1954년 4월 10일 농산리 754-3번지의 현청사로 이전하였으며, 1986년 11월 23일 부지 2,589㎡에 지상 2층의 철근콘크리트 스투브 건물 569㎡의 현대식 신청사를 준공하여 현재에 이르고 있음.

2. 자연환경과 지역 여건

가. 위 치

군의 최북부에 위치하고 있으면서 북쪽의 대덕산(1,290m)을 경계로 경상북도 김천시와 접경하고 서북쪽의 삼봉산(1,254m)을 경계로 전라북도 무주군과 접경하고 있는 3도 경계지역이며, 남서쪽의 호음산(930m)을 경계로 북상면 및 주상면과 접하고, 동쪽으로는 기세우산과 송산을 잇는 산줄기를 경계로 웅양면과 접하는 산간오지 면으로 군으로부터 18km 거리에 위치하고 있음.

나. 지 세

면 소재지를 중심으로 큰골과 작은골 두 개의 골짜기로 이루어져 있으며, 큰골의 1089호선 지방도와 작은골의 국도 37호선이 전라북도 무주군과 연결되어 덕유산 국립공원 관광권의 관문임.

다. 기 후

덕유산 자락에 위치하여 해발이 높은 산간오지로서 일교차가 심하며 겨울철에는 강설량이 많고 추우며, 봄과 가을이 비교적 짧은 지역임.

라. 지역특성

거창사과의 대표적인 주산지이며, 지역특산물로는 해발 500m 이상에서 재배한 고랭지 채소인 배추, 무가 유명하며 오미자 등이 주요 농가 소득원을 이루고 있음.

3. 기본현황

가. 행정구역

법정리	행정리	반	자연마을
5	17	33	31

나. 조직 및 공무원

구 분	조직	공 무 원 (명)						
	담당	계	5급	6(등)급	7(등)급	8(등)급	9(등)급	10(등)급
고제면	4	13	1	4	1	5	2	0

다. 인구 및 가구

인 구			가 구		
계	남	여	계	농가	비농가
1,456	712	744	703	539	164

제 2 절 주요사업 추진현황

1. 주민과 함께하는 자치행정 강화

가. 내실있는 인구증가 시책추진

- (1) 2008년도 인구수 1,500명 회복 적극추진
- (2) 주민 간담회 개최(4회) : 인구시책 홍보 및 동참 유도
- (3) 출향인의 날 행사 추진 : 면단위 1회, 마을단위 각1회
- (4) 내 고장 주소 갖기 운동, 귀농자 원스톱 지원센터 운영
- (5) 출산장려정책 적극 추진
 - 출산 축하카드 발송, 희망이 통장 개설
 - 가임 가능 여성 파악·관리 및 출산홍보(60명)

나. 생동감 있는 주민자치센터 운영

- (1) 주민자치위원 회의 개최 : 분기1회(지역문제 자체해결)
- (2) 운영프로그램 : 풍물, 건강요가, 공부방, 미술, 성인문해교실 등

2. 행복 나눔 복지행정추진

가. 저소득층 주민보호 지원강화

- (1) 복지급여 적기지원을 통한 생활안정도모 : 69세대/101명
- (2) 위기가구 적극 발굴을 위한 민생지원팀 구성 및 운영

나. 장애인 생활복지 추진

- (1) 장애수당지원(62명), 장애인 복지 일자리 참여(2명)

다. 초고령 사회 대비 안정적 노후 생활 영위

- (1) 기초노령연금 조사 및 적기지급 : 425명/193,512천원
- (2) 홀로사는 어르신 안부 확인사업 : 수혜자 72명, 노인일자리참여 6명
- (3) 경로당 신·개축 및 주변환경 정비사업 : 5개소 170,000천원

3. 주민편의 제공을 위한 주변환경 개선 지원

가. 균형적인 지역개발 추진

- (1) 『사과골 고제』 환경종합정비사업 시행 : 1,400백만원
- (2) 오지종합개발사업 시행 : 3개권역 6개마을 1,095백만원
- (3) 재해사전예방을 위한 취약시설물 정비 : 17개소 6백만원

나. 주민편익사업 추진

- (1) 주택개량사업 및 빈집정비사업 : 7동/162,100천원
- (2) 마을 상수도 관리 : 31개소 위탁관리 및 정기적인 수질검사 실시
- (3) 농로포장 21건 297백만원 / 용·배수로 정비 9건 194백만원
상수도정비 3건 84백만원 / 하천정비 4건 58백만원 등

4. 경쟁력 있는 농업 및 살기좋은 농촌 지원

가. 농업소득 지원 및 농가 경쟁력 강화

- (1) 고품질 쌀생산 지원 : 친환경 단지조성 22ha, 토양개량제 297Ton
- (2) 농가소득 보전 : 쌀소득직불제(171.5ha), 조건불리직불제(478.5ha)
- (3) 친환경사업 농산물 생산면적 확대추진 : 36ha(무농약 2ha, 저농약 34ha)
- (4) 농업여건개선 : 농업인학자금 24명, 농가도우미 3명, 영유아 보육료 20명 등
- (5) 농어촌진흥기금 및 발전기금 용자 알선 : 26명 182,000천원
- (6) 고랭지 채소 재배농가 무사마귀병 방제약품 지원 : 115.5ha 58,496천원
- (7) 산림분야 지원사업 : 조림사업 1.0ha, 육림사업 22.5ha
- (8) 유기질비료 지원사업 : 2,633Ton(131,665포) 171,164천원
- (9) 농업재해(우박피해사과) 농가지원 : 155농가 120.2ha 93,500천원

나. 푸른거창 가꾸기 및 산불ZERO화 추진

- (1) 관내 주요 도로변 꽃동산 정비 및 테마 꽃길 조성 : 5개소
 - 약초 작은골(원농산~수내) 도로변 작약 및 도라지 거리 조성 : 7km
 - 사과 큰골(원농산~원봉계) 코스모스 거리 조성 : 18km
- (3) 원봉계 하천부지 및 하천변 녹화 : 느티나무 및 왕벚꽃 식재 300주
- (4) 산불예방 및 대책상황실 운영 : 최근 3년간 산불ZERO화 달성
 - 담당구역 책임제 확행, 산불요인 사전제거, 산불취약지 중점관리 등

제 3 절 현안사업 및 특수시책

1. 현안사업

가. 다목적 실내체육관 건립 추진

(1) 사업의 필요성

도시지역보다 상대적으로 열악한 농촌지역 주민들의 체육활동과 문화 공간 및 평생학습의 장으로 활용하기 위한 농촌지역의 다목적 문화회관 건립의 필요성 대두

(2) 사업개요

- 위 치 : 거창군 고제면 농산리 252-2
- 사 업 량 : 다목적 실내체육관 1동 850m²
- 소요예산 : 1,500백만원
- 사업기간 : 2010~2011년

(3) 재원조달 계획

【단위:백만원】

구 분	총사업비	2009년		금후계획
		계	미 확보	
계	1,500	1,500	1,500	
국 비	500	500	500	
지방비	1,000	100	1,000	

2. 특수시책

가. 주민자치 생태환경 복원 운동 추진

(1) 사업의 필요성

전기충격기 및 독극물 사용 등 일체의 포획행위 근절로 토속어류 및 개구리를 보호함으로써 청정생태환경 조성

(나) 사업내용

사업명	내용	비고
CLEAN DAY 운영	분기별 환경정화 실시	하천생태 감시반 편성
토속어류 보호사업	치어방류	은어치어 15,000미 방류
개구리 복원사업	개구리 알 방류	시범구역(농산리 온곡마을) 운영

(다) 기대효과

개구리 및 내수면 토속어류의 복원으로 우리면의 수생태계의 건강성을 회복하여 청정 고제 이미지 제고

나. 사과테마파크 조성 연계사업 추진

(가) 사업개요

군 역점사업 중 하나인 사과테마파크 조성 사업과 관련하여 사과테마파크 진입로 확포장 정비, 고제 사과꽃 나들이 행사 지원, 꽃사과 테마거리 조성 연계 추진

(나) 사업내용

사업명	사업량	사업비	사업내용
	계	130,000천원	
사과테마파크 진입로 확포장 정비	L=350m B=4m	30,000천원	아스콘 포장
고제 사과꽃 나들이 행사 지원	1,500명	50,000천원	
꽃사과 테마거리 조성	L=10km	50,000천원	농산리~봉계리 구간 꽃사과 식재

(다) 기대효과

지역 특색에 맞는 관광 아이템 창출로 거창사과의 대외 홍보 및 판매 인프라 구축을 통한 농가소득 증대로 명실상부한 전국 최고의 사과 주산지로서의 입지 강화

제 4 절 주요행사일지

일 시	장 소	참석인원	행 사 명(내용)
2008 1. 2	면사무소	30명	시 무 식
1. 12	면사무소	100명	새해영농교육
4. 18	거창군 실내체육관	100명	제13회 장애인 복지증진대회
4. 16	손항마을 입구	170명	제365차 민방위의날 훈련
5. 8	각 마을회관	500명	재36회 어버이날 행사
4. 27	사과테마파크	1,000명	제1회 고제 사과꽃 나들이 행사
6. 19	면사무소	50명	군수 읍면 초도 순방
7. 23	주상체육공원	100명	주상,웅양,고제 3개면 이장 체육대회
7. 30	면사무소	20명	사과테마파크 품종선택 협의회개최
8. 15	거창중학교 고제분교	800명	제15회 면민체육대회
8. 18	면사무소	20명	을지연습 훈련실시
9. 26	삼봉산문화예술학교	300명	아시아 1인 연극제 개최
10. 9	삼봉산문화예술학교	200명	제120주년 고제유계 기념행사
10. 22	면사무소	50명	자원봉사 협의회 발대식
11. 18	무풍면사무소	300명	대덕산 만남의 날
12. 31	면사무소	30명	종 무 식

제 5 장 북 상 면

제 1 절 일반현황

1. 역사와 연혁

통일신라시대에는 이안현, 고려시대 감음현, 조선시대에는 안음현에 속하였다. 서기 1911년 이전에는 안의군 북상면에 편입되고, 1914년 행정구역개편으로 거창군에 편입되어 현재에 이르고 있다.

2. 자연환경과 지역여건

가. 위 치

경상남도 최서북단에 위치하며 거창읍으로부터 마리면과 위천면을 경유하여 18Km의 거리에 위치하고 있으며 일부 지역이 덕유산 국립공원구역에 속해 깊은 계곡과 맑은 물 등 거창군의 대표적인 유원지로 북쪽의 전라북도 무주군, 서쪽의 함양군과 호음산을 경계로 고제·위천면과 접하고 있다.

나. 지 세

해발 330M의 산간 오지와 높은 산들이 많으며 대표적인 들로서는 약 40ha의 용문들이 있으며 남덕유산과 접하여 있는 지역으로 깊은 계곡 및 울창한 수목림의 산촌지로서 면적은 126.4km²로 군전체 면적의 15.7%로 가장 큰 면적을 보유하고 월성계곡 및 덕유산은 전국의 관광명소로 자리잡고 있다.

다. 기 후

영남내륙 산간지에 위치하고 있는 북상면은 대륙적 영향을 많이 받으며, 기온의 일교차가 심하고 비교적 비가 많이 오는 곳에 속한다. 여름철에는 덥고, 겨울철에는 추운 대표적인 대륙성 기후 지역이다. 그러나 겨울철의 북서풍과 장벽이 높은 산들이 사방에 펼쳐 있어 바람으로 인한 피해는 크게 없는 지역에 속한다. 연간 강우량의 62%가 6~9월 사이에 집중되어 논농사, 과수 등 농업에 좋은 자연적 조건을 갖추고 있다.

라. 지역특성

경남의 최서북부에 위치하면서 북쪽의 무주군, 서쪽의 함양군과 경계한 내륙 산악지역으로, 덕유산 국립공원이 자리 잡고 있으며 깊은 계곡과 맑은 물을 자랑하는 친혜의 자연경관을 자랑하고 있다.

3. 기본현황

가. 행정구역

법정리	행정리	반	자연마을
7	12	34	26

나. 조직 및 공무원

구 분	조직	공 무 원 (명)						
	담당	계	5급	6(등)급	7(등)급	8(등)급	9(등)급	10(등)급
북상면	4	13	1	4	3	4	1	-

다. 인구 및 가구

인 구			가 구		
계	남	여	계	농가	비농가
1,603	777	826	787	569	218

제 2 절 주요사업 추진현황

1. 주민이 만족하는 행정서비스 실천

- 가. 마을좌담회 개최 등 찾아가는 민원 해결하는 행정 추진
- 나. 주민 모두가 참여하는 내실있는 주민자치센터 운영
 - (1) 7개 강좌 프로그램 확대운영 : 177명
 - (2) 주민자치 프로그램 전시회 및 발표회 개최 주민참여 유도
 - (가) 컴퓨터 교실, 허브만들기 등 수요에 맞는 프로그램 개발
 - (나) 서예·노인건강체조·컴퓨터교실을 통한 주민들의 삶의 질 향상

2. 찾아가는 복지행정의 실현

- 가. 독거노인, 만성질환자, 모·부자 가정 및 가정위탁아동의 생활 안정을 위해 기초소득 보장
- 나. 김장, 목욕, 도배 및 집안청소 등 사랑나누기 운동 전개
 - (1) 저소득층 김장담가주기 : 44세대 1백만원
 - (2) 독거노인 도배 : 10세대
- 다. 노인복지 증진: 경로당 신축 및 보수 (3개소/105백만원)
- 라. 노인교통수단, 경로연금, 경로당 운영비 등 : 150백만원

3. 자연·문화·예술의 고장 가꾸기

- 가. 북상 ~ 고제 경계간 가로수 식재 및 쉼터 조성
- 나. 북상 13경 안내도 및 거창화강석 이용 친환경 버스승강장 설치
- 다. 농촌전통테마마을 - 갈계 숲옛마을 만들기(2억원)
 - (1) 문화프로그램운영, 체험 프로그램 개발 등
- 라. 깨끗하고 청결한 자연환경 보전 : 피서철 특별대책수립 추진

- (1) 쓰레기 불법투기 방지 계도 안내
- (2) 하천 및 계곡에서의 취사행위 단속
- (3) 발생쓰레기 신속한 수거처리 및 공중화장실 청결관리
- (4) 도로변 주차질서 확립 및 피서객 교통소통 해소
- (5) 철저한 산불예방 및 산림소득사업 실시 : 227ha/140백만원

4. 친환경 농산물 생산기반 조성

- 가. 고품질 품종 확대보급으로 질 높은 쌀생산
- 나. 지역특화작목 시범 재배 : 화훼 20농가/17.3ha, 오미자 65농가/21ha, 더덕 68농가/48ha, 약초 18농가/15ha, 고로쇠 90농가/130kℓ
- 다. FTA(과수) 고품질생산 현대화사업 추진
- 라. 제초제 안치기운동 본격화 : 12개마을 전농경지 420ha
- 마. 친환경(우렁이, 오리농법) 농업 육성쌀생산 지원 : 13개 단지(112ha) / 우렁이 6,717kg
- 바. 임산물 생산단지 기반시설 확충 등 사업육성 지원
- 사. 도농 자매결연을 통한 우호협력 증진

5. 주민편익위주의 지역개발사업 추진

- 가. 농업기반 도수로 정비 315백만원
- 나. 농업기반 농로포장 437백만원
- 다. 산채·약초 생산단지 조성사업 : 곤달비, 복분자 시설지원 6,279㎡(41,114천원)
- 라. 월성권역 농촌마을 종합개발사업 추진 : 2007년~2011(5년간)
 - 사업위치 : 7마을(월성,내계,황점,산수,병곡,농산,창선)
 - 추진실적:주차장 및 계곡쉼터조성, 돌담재정비 등 옛향기 복원 사업 S/W사업추진(15억원)

제 3 절 현안사업 및 특수시책

1. 현안사업

가. 농협입구 ~ 우체국간 도시계획도로 개설 (소3-1 도로)

면소재지 좁은 일차선 도로에 우체국, 농협, 학교 등 유관기관과 많은 상가가 밀집되어 있고, 내방객이 많아 도로통행이 혼잡하고 안전사고 등 인위적 재해요소가 많아 본 도시계획도로를 개설하여 이를 해소하고 주민편익을 도모하고자 함.

(1) 사업개요

- 위 치 : 북상면 갈계리 농협입구 ~ 우체국 구간
- 사업량 : L = 05Km, B = 6m
- 사업비 : 120백만원

(2) 추진상황

- 토지이용 및 시설에 관한 계획도 확인

(3) 문제점 및 대책

- 면소재지 짧은 도로에 비해 교통량이 많은 편이며, 상가가 밀집되어 있음
- 도로가 주차장으로 변해 노약자 및 어린이들의 교통사고 위험이 상존
- 도시계획도로를 조기에 개설코자 함.

(4) 기대효과

- 소방도로를 개설함으로 원활한 교통소통과 주민생활불편 해소
- 화재진압 원활 및 시가지 미관 조성

나. 월성 송대보 도수로 설치공사

본 도수로는 지방도보다 5~7m정도 높은 산 중턱에 위치, 수로길이가 300m 되는 토수로로서 많은 몽리민들이 용수부족의 불편을 감수하면서 경작을 하고 있는 실정임

(1) 사업개요

- 위 치 : 북상면 월성리 월성마을지내
- 사업량 : L = 300m
- 사업비 : 30백만원

제 4 절 주요 행사일지

일 시	장 소	참석인원	행 사 명(내용)
2008. 1. 2	면사무소 2층 회의실	30명	시무식
2. 19	북상초등학교 도서실	100명	북상초등학교졸업식
2. 26	면사무소 2층 회의실	30명	제27대 임채근 면장 이임식 제28대 최종승 면장 취임식
3.1~3.2	북상초등학교 교정	3,000명	제5회 거창군 하늘마을고 로쇠 축제 전야제
4.28	갈계숲	400명	덕유애 향에 단합대회
5.3	북상초등학교	1,00명	초등학교 체육대회
6.17	당산마을 회관	100명	여왕의 날
6.18	창원 인터네셔널 호텔	100명	자매결연행사 창원방문
6.21	북상초등학교 운동장	400명	북상초등학교 총동문회
6.27	강선대	50명	내수면 토속어방류행사
8.2~8.7	황점마을	1,300명	현대로템(주)하계휴양소운영 (지역 농산물 전달)
8.15	북상초등학교 운동장	800명	8.15면민 체육대회 ※ 종합우승 : 내계마을
8.27	위천초등학교 체육관	80명	원학골이장단 체육대회
10. 1	북상초등학교 체육관	50명	원학골 공무원 체육대회
10.24	현대로템(주) 창원공장	80명	자매결연 기념행사
11. 4	북상초등학교 교정	100명	제2회 북상한마당 축제
11.28	보건지소 앞마당	250명	주민자치센터 개소 4주년기념프로그램발표회
12.16	병곡, 중산	50명	사랑의 땀감 나누기 행사
12.17	당산마을 경로당	100명	당산마을 경로당 준공식
12.31	면사무소 회의실	30명	종무식

제 6 장 위 천 면

제 1 절 일반현황

1. 역사와 연혁

통일신라시대에는 남내와 여선현에 속했으며, 고려시대에는 감음현에 속하였고 조선시대 태종 17년(1471년)에는 안음현에, 영조 43년(1767년)에는 안의현에, 고종 32년(1895년)에는 안의군에 속하였으며 일제시대 1914년 3월 행정구역 조정으로 안의군에 속했던 고현면과 북하면을 합하여 가운데 흐르는 냇물의 이름을 따서 위천면으로 개칭하고 거창군에 편입되어 현재에 이름

2. 자연환경과 지역여건

가. 위 치

군의 서북쪽 중심지에 위치하고 있으며 해발 280m의 산간 분지로서 서쪽은 금원산과 기백산의 산줄기를 경계로 함양군과 만나며 동으로는 주상면, 북으로는 북상면, 남으로는 마리면이 위치하고 있음

나. 지 세

중앙으로 위천천이 흐르고 있어 유역토지가 비옥하며 금원산, 호음산 줄기 밑에 서덕들, 황산들, 공수들 등 넓은 들이 자리 잡아 분지를 이루고 있음

다. 기 후

해발이 높은 분지의 지형적인 영향을 받아 여름은 덥고 강수량이 적으며, 겨울은 춥고 기온의 일교차가 큰 대륙성 기후임.

라. 지역특성

수려한 자연경관을 지닌 산간분지이며 덕유산, 무주리조트를 연결하는 국도 37호선의 통과로 금원산 자연휴양림과 수송대 국민관광지를 이용하는 관광객이 해마다 늘어나고 있으며 비옥한 토지에서 딸기, 조롱수박 등을 재배해 농가소득 증대와 지역 특산물로 자리잡아가고 있음

3. 기본현황

가. 행정구역

법정리동	행정리동	반	자연마을	면적
7	19	39	32	54.57km ²

나. 조직 및 공무원

조직	공무원					
	계	5급	6급	7급	8급	9급
4담당	13	1	4	1	6	1

다. 인구 및 가구

인구			가구		
계	남	여	계	농가	비농가
2,397	1,162	1,235	1,092	709	383

제 2 절 주요사업 추진현황

1. 면민이 감동하는 행정서비스 실천

가. 인구증가운동의 적극적 추진

- 인구현황 : 2,397명(2008. 12. 31)
- 인구증가 운동 전개내용
 - 위천사랑 주민등록갯기 운동전개, 전입자 환영 축전 및 기념품 지급
 - 출생자 축하통장 지급, 추진위원회 구성 운영, 참여분위기 조성
 - 고향에서 노후보내기 운동 전개, 출향인의 날 행사 개최 등

나. 면민이 감동하는 행정서비스 실천

- 면민이 감동하는 행정서비스 실천
- 현장행정 추진 : 이동면장실 운영 1회, 생활현장 순회방문 1회
- 주민참여 행정강화 : 명예감시관제 회, 사회단체와의 모임 4회
- 민원 one-stop서비스제 정착, 친절교육 정례화

다. 면민과 함께하는 화합행정 추진

- 면민화합
 - 3·1절 기념행사, 8·15 면민체육대회, 군민체육대회어버이날, 경로잔치
- 이장·기관단체 체육대회 개최, 행정협의회 구성운영 : 6회(28명)

라. 내실있는 주민자치센터 운영

- 주민참여와 주민에 의해 운영되는 주민자치센터 운영
 - 주민자치위원회 운영활성화 : 분과위원회별 자율운영
 - 지역실적에 맞는 주민선호 프로그램 개발운영

다. 건전여가 문화 정착과 체육활성화

- 복지회관 시설을 활용한 다양한 프로그램 운영
 - 서예, 요가, 스포츠댄스, 배드민턴, 풍물놀이교실
 - 체력 단련실 이용 활성화
- 성인문해교실 운영 : 3마을 2개반
- 그라운드 골프, 게이트볼 대회 개최
- 조기축구회, 배구등 생활체육활성화
 - 5도 대항 축구대회 참석 (경남·북, 충남·북, 전북)

2. 지역경제 활성화 및 농업경쟁력 제고로 농가 소득 증대

가. 지역경제 활성화

- 농촌 정주권개발사업 : 10건 238백만원
- 도로 확·포장 사업 : 1개소 300백만원
- 주민숙원사업 : 47건 658백만원
- 생활시설(위천지방상수도공사)사업추진 : 1개소 7,667백만원
- 환경시설(하수도 공사)사업추진 : 2개소 24,272백만원
- 마을정각(금곡, 마항, 황산2구) 설치 : 3개소 75백만원
- 농산물 직거래 사업 : 1,200백만원
- 1촌 1사 자매결연사업 추진 : 2개소(1단체, 1마을)

나. 농산물 경쟁력 강화

- 「양 위주에서 질 중심」의 적정생산 도모
 - 친환경 쌀 생산단지 조성 : 13개단지 122ha
(왕우렁이 11단지 109.4ha, 미꾸라지 농법 2단지 12.6ha)
 - 지력증진 사업 추진 : 토양개량제(석회, 유기질 비료) 지원
 - 소득 특화작목 육성 : 시설채소(딸기), 오미자, 옥수수 재배(33농가 26ha)
 - 쌀소득 등 보전 직접 지불제 추진 : 597농가 368백만원
 - ※ 농지이용실태조사로 쌀 경작 농민의 실질적 소득 보장

다. 농업인 자생력 향상지원

- 농업인 자녀학자금 지원 : 41명/27백만원
- 영유아 보육료 및 여성농업인 일손돕기 지원 : 364명 48백만원
- 농촌 발전기금 용자 지원 : 5명 170백만원
- 농촌 진흥기금 용자 지원 : 7명 138백만원
- 농업인 건강관리실 지원사업(무월마을) : 50백만원

라. 내고장 농산물 팔아주기 운동 전개

- 인터넷 판매확대(쌀농부) : 소비자 맞춤형 판매

- 1촌1사 맺기 운동추진으로 농산물 직거래 추진
- 향우회를 활용한 내고장 농산물 팔아주기 운동 전개

마. 가축 방역 철저

- 전국일제 소독의 날 내실운영
 - 3개 공동방제단 구성, 특별소독(3월~5월), 중점소독(월1회)
- 한우사육농가 브루셀라 유전병 검진 유도 : 271농가 610두

3. 가치존중의 복지행정 구현

가. 저소득층 보호·지원

- 기초생활수급자 복지급여지원 : 130세대 202명
- 결식아동 급식지원 : 48명
- 한부모가정 및 가정위탁아동지원 : 19세대 32명
- 어려운 이웃에 대한 사랑 나눔 전개 : 김장, 목욕, 재가서비스, 간병

나. 노인복지 서비스 확대

- 경로당 보수 : 3동 20백만원
- 경로당 기본환경개선사업 : 3개소 3백만원
- 노인일자리사업 지원 : 14명 25백만원
- 홀로 사는 어르신 안전지킴이 사업 : 90명 요구르트 지원
- 기초노령연금, 장수수당 등 각종 수당 지급 : 595명 431백만원

다. 장애인 복지증진

- 저소득 장애인수당지급 : 70명 62백만원
- 자녀학비, 재활보조기구, 종량제 봉투지원, 미등록 장애인 등록 추진
- 자동차세, 고속도로 통행료, 전화요금, 시청료 감면 등

라. 자원봉사 활성화로 이웃사랑 실천

- 자원봉사 단체 재가복지 서비스 실시
- 밑반찬제공, 간병, 가사서비스, 병원 안내 및 지원
- 공무원 자원봉사 실시 : 7회
- 명절 위문품 전달 : 2회 296명

4. 자연과 어우러지는 생활환경 조성

가. 푸른 위천 가꾸기

- 가로변 꽃박스 설치 : 75개소《화종 : 샤피니아, 국화 등》
- 꽃길 꽃동산 사후관리 및 보완 : 7km(6개소)
- 단풍나무 및 벚꽃거리 관리 : 3km (잡초제거, 비배관리)
- 장기 회관 옆 공원 조성 : 255m²
- 위천 중앙 공원 조성 : 3,020km²
- 산림 자원 가꾸기
 - 조림지 풀베기 사업 : 9.5ha
 - 숲가꾸기사업 : 6.0ha
 - 춘기 조림사업 및 밤나무 조림사업 : 2.0
 - 덩굴제거사업 : 6.0ha

나. 자연환경보존을 위한 체계적인 관리

- 구역별 책임관리제 지정운영 : 위천천, 원학동, 척수대, 금원산입구
- 재활용품 수집을 통한 쓰레기 줄이기
 - 재활용품 수집의 날 지정 운영 : 매월 첫째주 토요일
 - 폐비닐 중점 수거기간 운영 : 3회(4월, 8월, 10월)
- 오염원 배출시설 지도단속강화 : 석산, 축사, 생활쓰레기 등
- 국토대청결 운동 지속화 : 매월 첫째주 토요일
- 피서철 유원지 특별관리
 - 쓰레기 불법투기 단속 및 안내문 배포
 - 공중화장실 청결유지 : 6개소(개인, 단체에 위탁)
 - 피서객 안전대책강구 및 발생 쓰레기 신속한 수거 : 6 ~ 8월
- 국가 및 도지정문화재의 엄격한 보존관리 : 7개소
- 척수대 공중화장실 재 설치 공사 : 1개소, 50백만원

다. 산불예방 추진에 총력 경주

- 담당구역 책임제 확행 : 공무원 14, 감시원 10, 명예감시원 19
- 산불발생요인 사전 제거 : 산록변풀베기, 논밭두렁 소각(2~3월)
- 산불예방 홍보활동 강화, 산불취약지 중점관리, 위험시기 특별관리
(일반행정, 지역개발, 농업, 생활·환경 분야 등)

제 3 절 현안사업 및 특수시책

1. 현안사업

○ 상천교 재가설 공사

- ◆ 상천교는 1970년 새마을사업으로 가설한 교량으로써 노후가 심한 상태이며 교각 폭이 좁아 집중호우시 이물질 등이 가로막아 재해 위험에 노출되어 주민들이 불안을 느끼고 있는 실정임
- ◆ 또한 많은 주민들과 서덕들 몽리민 대부분이 본 교량을 이용(중앙로 역할)하고 있으나 교량 폭이 협소하여 교통사고 위험 등 주민들이 큰 불편을 겪고 있음

가. 사업개요

- 위 치 : 거창군 위천면 상천리 지내
- 사업기간 : 2008. 1월 ~ 2009. 5월
- 사업량 : L=400m, B=7m 교량재가설, 가변차선확보, 토지보상 등
- 사업비 : 700,000천원

나. 추진사항

- 2007. 2 : 이동군정 건의
- 2007. 8 : 위천면 상천·서원마을 주민건의
- 2008년도 당초예산확보 : 7억
- 2008. 5월 : 착공
- 2009. 5월 : 준공

다. 기대효과

- 금원산 자연휴양림 진입도로에 위치하고 있어 재가설로 금원산을 찾아오는 차량 우회도로 역할과 오랜 주민숙원 사업 해소

2. 특수시책 추진

- 거창(위천)사랑 주민등록 갖기 운동

- ◆ 저 출산 현상과 농촌인구의 도시전출, 고령화 문제로 인해 이 추세가 지속되면 머지않아 경쟁력이 약화되어 군과 면자체도 존립 위기에 직면
- ◆ 이에 거창(위천)사랑 주민등록 갖기 운동을 범 면민적으로 전개하여 희망찬 미래 행복한 거창을 만드는 토대 마련

가. 추진방침

- 위천면 인구 3,000명 달성(현재 2,397명)에 두고 인구증가 시책을 강력 추진
- 일시적 유동인구의 전입보다는 젊은 세대의 유입 및 정주여건 마련
- 면과 이장단, 기업·기관·단체 등 민간부문의 공동참여로 총력 경주

나. 추진일정

- 거창(위천)사랑 주민등록 갖기 운동 세부추진계획 수립
- 관내 거주 및 생활자 전입추진 : 인구늘이기 서한문 발송, 주민등록 사실조사
- 주민등록 갖기 추진위원회 구성 : 전입유도 활동 강화
- 이장+분담직원 독려반 운영, 이동 민원팀 운영
- 은퇴자 귀향을 위한 여건 조성 주력 : 적극적인 행정지원
- 2020 위천면 장기발전 로드맵 작성 등을 통한 희망과 비전제시
- 농촌총각 장가 보내기, 외국인 가족 적응지원
- 위천면 어린이집 증축 : 타 지역으로 전출억제, 전입유도

다. 추진효과

- 군정의 최대목표인 인구 10만의 자족도시 달성에 일익을 담당
- 지역발전 기반구축과 지역경제 활성화

제 4 절 주요 행사일지

일 시	장 소	참석인원	행 사 명(내용)
2008.1. 2	면회의실	34	2008년 시무식
1. 15	복지회관	15	번영회 총회
1. 16	상천회관	50	상천교 재가설공사 주민설명회
1. 21	면회의실	70	농촌마을 종합개발사업 주민설명회
1. 24	수승대농협	150	친환경농업 새기술 실용화교육
1. 30	지역아동센터	60	위천면 지역아동센터 개소식
2. 4	수승대농협	70	수승대농협 총회
2. 13	면회의실	150	농촌마을 종합개발사업 현지심사
2. 21	당산마을	100	당산마을 당송제
2. 26	정온선생종택	14	목조문화재 합동소방훈련
2. 27	서울우유 공장	45	한글교실 참가자 서울우유 공장견학
2. 28	복지회관	20	서예교실 개소식
3. 1	3·1절 기념비	100	3·1절 기념행사
3. 7	무월마을	80	필라이스 단지 조성에 따른 주민설명회
3. 14	수승대농협	300	위천유도회 도덕성 회복 교육
3. 24	위천마리면대	55	전반기 예비군 향방 작계 훈련
3. 27	강정모리	40	새마을지도자 새봄맞이 국토청결운동
3. 28	말고개 산	350	식목일 기념 나무심기 행사
4. 10	게이트볼장	400	생활체육 위천면 게이트볼 협회장기 대회
4. 10	무월마을회관	76	필라이스 생산 시범단지 농가교육
4. 14	면회의실	20	어린이 보호구역 주민설명회
4. 30	면회의실	25	전반기 주민자치위원회의
5. 7	위천목욕탕	100	바르게살기협의회 무료 목욕봉사
5. 21	면회의실	50	조류인플루엔자 특별방역대책 추진 결의대회
6. 10	위천초등학교	100	위천초등학교 마을도서관 개관식

일 시	장 소	참석인원	행 사 명(내용)
6. 11	면회의실	100	2008년 상반기 노인소비자교육
6. 14	위천천일대	60	바르게살기협의회 하천변 풀베기
7. 3	면회의실	23	제 2기 주민자치위원 임명식
7. 9	위천초등학교	60	위천면 기관 배구대회
7. 14	수승대 야외극장	644	부산외국어대학교 농활발대식
7. 15	면회의실	17	기계화 영농단 협의회
7. 18	원학동 일원	40	새마을지도자 국토청결운동
7. 25	수승대	1,000	제20회 거창국제연극제 개막식
7. 29	금원산 숲속마을	700	금원산 숲속음악회 개막식
7. 29	위천천 일원	40	노인회 자연보호 실시
8. 6	수승대 전역	11명	주부민방위기동대 자원봉사
8. 15	위천중학교	1,000	면민체육대회
8. 27	위천초등학교	100	원학골 이장 체육대회
9. 24	면회의실	55	위천면 장기 발전 방안 마련
10. 2	위천초등학교	250	위천초등학교 가을운동회
10. 7	거창연극학교	200	필라이스 시범사업 결과 평가회
10. 16	면회의실	150	농촌개발공사 금원산 농촌마을 종합개발사업 주민설명회
10. 22	위천 상천들	300	친환경종합단지 소비자 체험행사
10. 31	면회의실	130	위천면 · 한국승강기관리원 자매결연식
11. 1	수승대	2,474	제5회 거창사과마라톤 대회
11. 20	당산마을회관	70	당산마을 범죄없는 마을 현판식
11. 27	수승대농협	100	수승대농협 총회
11. 27	위천초등학교	110	위천초등학교 학예발표회
11. 28	수승대농협	100	수승대농협 장수대학 졸업식
12. 12	면회의실	19	위천면 자율방재단 회의
12. 23	위천면 경로당	25	2008년 위천면 노인회 정기총회
12. 31	면회의실	35	2008년 종무식

제 7 장 마 리 면

제 1 절 일반현황

1. 역사와 연혁

- 통일신라시대에 마리현을 이안현으로 바꾸어 천령군(함양)에 편입, 고려 공양왕 2년(1390년) 가음현(안의)에 편입.
- 조선 고종 32년(1895년) 제현을 군으로 바꾸면서 본면의 북부를 동리면 남부를 남리면으로 나눔.
- 서기 1914년(개국 533년) 안의군 동리면과 남리면을 합하여 마리면으로 칭하고 거창군에 편입.
- 1982년 2월 15일 행정구역 개편으로 거창읍 송정리 일부가 마리면 하고리에 편입되었으며, 1989년 1월 30일 현 청사 신축(부지 2,582㎡, 건물 2층 600.25㎡)

2. 자연환경과 지역여건

가. 위 치

거창군의 서쪽 끝에 위치하여 함양군의 안의면과 서남경계, 동으로는 거창읍, 북으로 위천면과 접함.

나. 지 세

북으로는 덕유대간, 동으로는 취우령, 서남쪽으로는 기백산으로 둘러 쌓인 표고 230m의 산간 소 분지.

다. 기 후

산간 내륙에 위치한 입지여건으로 인하여 대륙성 기후를 특징으로 하여 여름에는 덥고, 겨울에는 추우며, 기온의 일교차가 크게 나타난다.

라. 지역특성

동서로 국도 3호선과 남북으로 국도 37호선이 지나는 중심부로 관광동맥이 합류 하는 교통 요충지이며, 논농사 중심인 중산간 평야로서 한우사육, 시설하우스(딸기, 복수박) 작물 재배로 소득 증대.

3. 기본현황

가. 행정구역

법정리동	행정리동	반	자연마을	비 고
7	23	41	32	

나. 조직 및 공무원

구 분	조 직	공 무 원 (명)						
	담당	계	5급	6급	7급	8급	9급	10급
마리면	4	13	1	4	4	3	1	-

다. 인구 및 가구

인 구			가 구		
계	남	여	계	농가	비농가
2,296	1,096	1,200	1,126	740	386

제 2 절 주요사업 추진현황

1. 인구증가시책 지속적 추진

- 내고장 주소찾기 운동으로 관외주소자 전입유도
- 전입 및 출산가정 방문 인구증가 분위기 조성
 - 꽃바구니 전달 : 6회
- 빈집 및 귀향정보제공 : 빈집 21개동
- 귀농인 영농상담 및 사후관리 : 20명
- 기관, 단체장, 직능별 간담회 개최로 인구증가 홍보 : 28회

2. 면민과 함께하는 주민자치센터 운영

- 주민자치위원 분과위원회 구성 활동 : 3개분과
- 주민자치위원회 개최 : 3회/74명
- 공유하는 면청사 개방 : 청소년공부방, 주민상담실, 면민의 방, 회의실
- 자원봉사활동 적극 전개 : 거리질서, 환경정화, 어려운 이웃돕기 등
- 각종 주민자치 프로그램 운영 : 풍물, 서예, 성인문해교실, 댄스스포츠, 청소년 공부방
 - 아람예술제(풍물경연대회) 대상 수상 : 거창군 대표로 전국대회 참가
- 주민건강증진실 운영 : 주·야간 개방, 헬스동우회 결성

3. 면민이 행복을 체감하는 복지 실현

- 국민기초생활보장수급자 생계,주거비 지원 : 135세대 451,489천원
- 국민기초생활보장수급자 교육급여, 장학금 지원 : 59명 9,272천원
- 기초노령연금 지원 : 6,207명 477,724천원
- 노인교통수당 지원 : 1,297명 42,867천원
- 장애수당 지원 : 984명 70,080천원
- 경로당 신축 및 보수, 주거환경개선 : 10개소 190,777천원
- 어버이날 마을별 행사지원 : 34회 1,000명 10,000천원
- 노인 및 장애인 일자리사업 : 20명 23,886천원
- 무료경로식당 운영 : 35개소, 889명 4,160천원

- 경로당 운영, 난방비 지원 : 35개소 64,050천원
- 여성노인활력화사업(김장담그기)1개소 200천원
- 가정위탁아동 보호비 지원 : 14명 10,920천원
- 결식아동급식비 지원 : 704명 26,387천원

4. 소득 증대를 위한 친환경 농업 육성

- 쌀소득등보전직접지불제 : 611농가/594ha, 406백만원
- 친환경 우렁이 농법 고품질 쌀 생산 확대재배 : 192농가/88.5ha
 - 저농약 9개단지 78ha, 무농약 1개단지/10.5ha
- 논콩계약재배 : 20농가/5.55ha, 10톤 32백만원
- 가축방역 공동방제단 운영 : 1개단 266농가 1,024두
- 양질 다수성 벼 우량종자 공급 : 추청, 남평, 중화벼 (545ha)
- 토양개량 및 지력증진 : 석회(726농가 7,948포)
- 딸기 경쟁력 강화지원사업 : 16농가 4,120만원
- 지력증진 및 고품질농산물 생산을 위한 겨울철 푸른들 가꾸기 사업 : 87농가 60ha
- 후계농업인 선정 및 관리 : 58명
- 농업인자녀학자금 지원 : 139명 25백만원
- 출산여성농업인 영농대행 : 농가도우미 8명 13백만원
- 영유아양육비 지원 : 152명 19백만원

5. 살기좋은 아름다운 마리 가꾸기 추진

- 주민 건의(숙원) 및 합천댐 구역외 지원사업 : 39건 1,032백만원
- 정주권 개발사업 : 4건/210백만원
- 생활주변 쉼터 정자 설치 : 6동/90백만원
- 꽃길, 꽃동산 및 가로화단 정비 : 24km/23개소, 12천㎡

6. 2008년도 주요수상실적

- 산불방지업무 평가 : 최우수
- 생활 민방위 업무 평가 : 최우수
- 인구증가 시책 추진 경진대회 : 우수

제 3 절 현안사업

1. 현안사업

가. 체육시설 설치사업

(1) 위치

- 마리면 월계리 1276-31(조암유원지)

(2) 필요성

- 조암유원지내 체육시설 전무
- 부족한 주민생활체육시설 확충

(3) 사업개요

- 사업명 : 조암유원지 체육시설 설치사업
- 사업량
 - 배구장 겸 족구장 : A=546m²
 - 헨스 : 1식(H=3.5m L=94m)
 - 휴게용 벤치 : 4개소

(4) 소요사업비 : 금50,000천원

제4절 주요 행사일지

일 시	장 소	참석인원	행 사 명(내용)
2008.1. 02	면사무소	40	2008년 시무식
1.15	면사무소	40	읍면순방
1.16	복지회관	48	새마을지도자협의회 정기총회 개최
1.30	복지회관	75	축산계 정기총회
2.15	복지회관	40	바르게살기운동 마리면위원회 정기총회
3.12	복지회관	100	독거노인생일잔치
4.18	군 실내체육관	200	장애인 복지증진 대회 참가
6.17	마리초등학교	30	마리마을도서관 개관식 및 글쓰기 시상식 ((사)작은도서관 만드는 사람들)
6.20	서울 캘리포니아호텔	150	재경마리면 향우회 정기총회
8. 5	면사무소	50	제21대 신경조 마리면장 취임
8.10	마리초교운동장	1,000	제25회 면민체육대회
8.27	위천초교 실내체육관	200	원학골 이장협의회 체육대회
8.29	복지회관	700	유도회 정기총회
9.25	거창전문대운동장	250	제63회 군민체육대회
10.19	전남 순천시	30	제7회 전국평생학습축제 풍물부분 참가
10.23	군 실내체육관	250	노인의날 및 실버문화축제 참가
11.19	창촌 과수원	70	마리면 자매결연기관 초청행사 (부산시 영도구 청학1동)
11.24	주암마을경로당	100	주암경로당 준공식
12.31	면사무소	40	종무식

제 8 장 남 상 면

제 1 절 일반현황

1. 역사와 연혁

거창군의 남단에 자리하며 조선시대에는 북서부 일대를 청림방(4개리), 남서부는 고천방(4개리), 남동부에는 남홍방(5개리) 등 3개면으로 나뉘어져 있던 것이 지금은 10개리로 구성되어 있음. 조선시대부터 함양군 안의면에 속했던 춘전리와 진목리가 1973년에 남상면에 편입되었음.

2. 자연환경과 지역여건

가. 위 치

동쪽으로 합천군 대병면, 북동쪽으로 남하면, 북쪽으로 거창읍, 남쪽으로 신원면, 산청군 생초면, 함양군 수동면, 서쪽으로 함양군 안의면에 접하며 거창군의 남부에 길게 위치함.

나. 지 세

면의 남부 경계에 솟아있는 감악산(951m)을 주봉으로 하는 산간지대이고, 북서부에도 면계를 따라 해발고도 500~600m의 산지가 이어짐. 양 산지 사이를 대산천이 북동류하여 남하와의 면계를 흐르는 황강과 합류.

다. 기 후

내륙산간에 위치하여 일교차와 연교차가 전형적인 내륙성 기후임.

라. 지역특성

해발 951m의 감악산에 위치하고 있는 연수사는 경관이 수려하고, 특히 경내의 자연약수는 효능이 널리 알려져 휴가철이면 많은 사람들이 찾고 있으

며, 지역 특산물로서는 사과, 포도, 딸기 등이 유명하여 농가의 고소득원이 되고 있음. 문화재로는 연수사 은행나무(경남기념물 제124호), 무촌리 은행나무(경남기념물 제198호), 김숙자 사당(경남문화재자료 제126호), 일원정(경남문화재자료 제78호), 송변리 고분군, 입암정, 하산재 등이 있음.

3. 기본현황

가. 행정구역

면 적(km ²)					법정리	행정리	반수	자연마을
계	전(田)	답(畓)	임야	기타				
68.51	2.62	9.07	48.48	8.34	10	25	45	40

나. 조직 및 공무원

구 분	조직	공 무 원 현 황						
	담당	계	5급	6(등)급	7(등)급	8(등)급	9(등)급	10(등)급
남상면	4	14	1	4	3	4	2	-

다. 인구 및 가구

인 구			가 구		
계	남	여	계	농 가	비 농 가
2,815	1,353	1,462	1,293	888	405

제 2 절 주요사업 추진현황

1. 면민과 함께하는 『열린 행정 실현』

가. 민의를 최우선으로 하는 행정 서비스 실현

- 열린 면장실 운영 : 연 중 방문민원인과의 대화 및 민의수렴
- 현장행정 강화 : 대화의 날 지정운영, 마을순회좌담회 개최, 어려운 가정·경로당 방문

나. 면민 화합분위기 조성

- 감악산 해맞이축제, 면민체육대회, 군민체육대회, 기관단체 한마음체육대회
- 내 고향 사랑운동 전개 : 서한문 발송, 전화연락 등 고향소식 전달

다. 주민참여 행정 강화

- 주민자치센터운영, 명예 감시관제 확행
- 주민선호 프로그램 운영 : 풍물교실, 스포츠댄스교실, 체력단련실 개방

2. 희망과 사랑이 있는 생활복지 실현

가. 기초생활보장 수급자 지원(137세대/224명)

나. 장애인 복지증진(87명/80,400천원)

다. 노인 복지 증진(65세이상 노인 1030명)

- (1) 경로당 신축 및 보수사업 : 2개소 신축, 11개소 보수
- (2) 노인위안잔치, 목욕시켜드리기 시행

라. 이웃공동체 사랑 실천

- (1) 사랑의 쌀 모으기 운동 추진(25세대/500kg)
- (2) 사랑의 김장 담그기 : 100세대
- (3) 독거노인 생신상 차려드리기
- (4) 독거노인 및 중증장애인 봉사활동 : 청소, 도배, 세탁 등 / 4세대

3. 푸르고 아름다운 생활환경 조성

가. 조화로운 꽃길[20km] · 꽃동산[9개소(5,125㎡)] 조성 관리

나. 주변환경 대청결운동 : 12회/600명

다. 농촌 주거환경 개선 : 주택개량 5동, 빈집정비 9동

라. 안정된 식수 공급

(1) 마을상수도 개·보수(5개소), 수질검사(27개소/연4회)

(2) 가뭄관련 관정개발 3개소

4. 농업 경쟁력 제고로 지역경제 활성화

가. 친환경 고품질 쌀 생산

(1) 친환경 농법 재배면적 현황 : 우렁이농법(237ha), 쌀겨농법(13ha)

(2) 친환경농업직접직불제 : 178ha, 조건불리지역직접직불제 : 127ha

(3) 친환경생산장비지원확대 : 유기질비료, 건조기, 다목적살포기 등

(3) 친환경 영농교육 : 2회, 300명

나. 특화작물 육성지원

(1) 과수 고품질 생산시설 확충 및 새기술 보급(방조망, 과원갱신 등)

(2) 원예특작 분야 생산단지 시행 및 새기술 보급(관정, 스프링클러 등)

(3) 과원폐업지원사업 : 6농가, 1.13ha

라. 축산업 육성

(1) 한우 안정화 대책추진

○ 송아지 생산안정제 가입, 고급육 생산장려금 지급

○ 경영안정 사료대 지원사업, 농어촌진흥기금 축산농가 경영회생 용자

(2) 예방접종 : 한우 2회(8천두), 돼지 6회(3천두), 닭 4회(48만수)

(3) 가축분뇨처리, 출입구 소독시설 지원 : 10개소

(4) 무항생제 축산물 인증, 돼지 저능력 모돈교체 : 15농가

(3) 조사료 생산(90ha), 볏짚 암모니아 처리(40농가)

(4) 공동방제단 운영 : 일제소독의 날 운영(19회)

5. 생활불편해소를 위한 주민속원사업 추진

- 오지개발사업, 합천댐 정비 및 지원사업, 낙동강 수계사업, 자체사업, 기타사업 등 59 건 2,119백만원으로 영농 및 생활 불편사항을 해소

6. 인구증가를 위한 특수시책

가. 귀농자 조합원 가입비 지원

- (1) 목적 : 조합원(남거창농협) 가입비 지원하여 영농정착 지원
- (2) 금액 : 500천원
- (4) 재원 : 남상면 복지기금
- (3) 2008년 4가구/2,000천원 지원

나. 신생아 보험료 지원

- (1) 목적 : 신생아 보험료를 지원하여 출산을 장려하고자 함
- (2) 금액 : 200천원
- (3) 재원 : 남상면 복지기금
- (4) 2008년 신생아 5명/1,000천원 지원

7. 2008년도 주요 수상실적

가. 지방세 징수실적 평가 : 우수

나. 주민서비스 평가 : 우수

다. 푸른 거창 가꾸기 평가 : 우수

라. 깨끗한 환경 거창가꾸기 평가 : 장려

마. 새마을운동 우수마을평가 : 자조마을 선정

제 3 절 현안사업 및 특수시책 추진

1. 현안사업

가. 주요 건설사업

(단위 : 백만원)

구 분	사 업 명	사 업 량	사 업 비	시 행 처
합 계		59개소	2,119	
낙동강수계사업	임불보건진료소보수	1건	30	면
오지개발사업	남재진입로공사 등	5건	1,061	군
합천댐 정비사업	인평뒷들농로정비 등	2건	60	면
합천댐 지원사업	각골농로포장 등	10건	157	면
자체사업	신기세천 등	21건	410	면
기타사업	월포승강장설치 등	20건	401	군, 면

2. 특수시책 추진

가. 방문민원인 편의제공 : 차 무료제공 및 대서대필 서비스 실시

나. 다문화가정 행복아카데미 운영

- (1) 다문화가정 이해를 위한 정기적 간담회 개최
- (2) 외국인 이주여성의 적응을 돕기 위한 한국배우기 교실 운영

다. 늘 푸르고 아름다운 환경 조성

- (1) 도로변 소공원(2개소 13주) 및 꽃동산(9개소, 5,125m²) 조성
- (2) 감악산 벚꽃길 관리 : 상매 ~ 감악산 중계소 (12km)
- (3) 무궁화거리 보식 및 관리 : 대현 ~ 신원경계 (8km)

제 4 절 주요 행사일지

일 시	장 소	참석인원	행 사 명(내용)
2008.01.01	감악산 정상	2,000명	제9회 감악산 해맞이 행사
01.02	남상면사무소	40명	2008년도 시무식
01.17.	남상면사무소	60명	2008년 군수 읍면 순방
01.17.	남상면 복지회관	175명	2008 새해영농설계교육
01.15.	임불마을회관	35명	성인문해교실 및 건강체조교실 개강식
01.28.	불우가정 200세대	50명	설 위문품 전달
02.18.	남상면 복지회관	50명	새마을협의회 정기총회
03.07.	남상면사무소	20명	노인일자리사업단 발대식 개최
03.10.	대현마을회관	150명	1촌1사 자매결연 (대현마을 vs 서울우유거창공장)
04.02.	남상면 일원	100명	봄철 산불예방 캠페인 실시
04.09.	남상초등학교		제18대 국회의원선거 실시
04.16.	남상면사무소	25명	남상면 도로명 협의회 개최
04.18.	거창군 실내체육관	150명	제13회 거창군 장애인복지증진대회
04.30.	전남 함평군	1,113명	성인문해교육생 선진지 견학
06.04.	남상초등학교		거창군 6·4 보궐선거 실시

일 시	장 소	참석인원	행 사 명(내용)
06.23.	남상면사무소	40명	군수 초도 순방
07.08.	충남 홍성군	27명	주민자치위원 선진지 견학
07.21.	남상면 일원	200명	남상면 기관단체 환경대청결운동
08.12.	남상면사무소	23명	남상면행정협의회 회의개최
08.15.	남상초등학교	900명	제21회 면민체육대회
09.25	거창전문대	950명	군민체육대회 및 아림예술제
09.25.	위천천 둔치	30명	거창평생학습축제
10.09.	경기 시흥시	6명	제8회 전국주민자치박람회
10.10.	남상초등학교 체육관	300명	면민을 위한 가을음악회 개최
10.23.	거창군 실내체육관	200명	거창군 실버문화축제
11.13.	남상면 일원	300명	산불예방 결의대회
11.26.	목동마을	200명	목동마을경로당 준공식
11.28	춘전마을	200명	춘전마을경로당 준공식
12.03.	남상면사무소	50명	남상면 기관단체 산불방지 연석간담회 개최
12.15.	오계마을회관	20명	성인문해교실 개강
12.17.	남상면사무소	30명	남상면체육회 정기총회
12.31.	남상면사무소	50명	2008년도 종무식

제 9 장 남 하 면

제 1 절 일반현황

1. 역사와 연혁

- 1171년 고려 19대왕 명종때 치감무복군으로 되어 거창군으로 존속
- 1401년 조선 3대왕 태종시 거제현에 합병, 제창현으로 된 후 연산군(10대)때부터 11대 중종시 거창현에 속하였음
- 1914년 이전 무득공방, 고모현방, 지차리방으로 존속
- 1914년 3월 1일 행정구역 조정으로 3개 면이 통합되어 현재의 남하면이라 칭함

2. 자연환경과 지역 여건

가. 위 치

군의 동남단에 위치하고 있으며, 180~350m의 산록지에 농지 및 취락이 분포하며 읍 근교 4km거리, 국도 24호선의 동남관문에 위치하고 있음

나. 지 세

황강을 따라 국도 24호선이 지나며 합천댐 상류지역으로서 유희 경작지를 이용한 시설채소 재배단지의 적지임

다. 기 후

군의 최남단에 위치하고 합천댐 상류지역으로서 안개가 잦은 편이며, 특히 지산리 일대는 소분지를 이루어 일교차가 심해 복수박 재배에 적지임

라. 지역특성

해발 710m의 금귀봉 준령과 88올림픽고속도로가 관통하고 합천댐 상류지역인 대야리 일대에는 많은 낚시꾼과 관광객이 찾고 있으며, 특히 일교차가 심한 지산리 복수박은 맛이 일품이며 둔마 사과도 맛이 좋아 그 품

질을 인정받고 있고 둔마리·양항리(거창읍권), 무릉리·대야리(소재지권), 지산리(가조권)로 3개 권역의 분할권을 이루고 있음.

3. 기본현황

가. 행정구역

법정리	행정리	반	자연마을
5	20	39	21

나. 조직 및 공무원

구 분	조직 담당	공 무 원 (명)						
		계	5급	6(등)급	7(등)급	8(등)급	9(등)급	10(등)급
남하면	4	13	1	4	4	3	1	

다. 인구 및 가구

인 구			가 구		
계	남	여	계	농가	비농가
1827	859	968	883	580	303

제 2 절 주요사업 추진현황

1. 주민과 함께하는 감동의 행정 추진

가. 주민이 감격의 행정서비스 제공

- (1) 현장위주의 생활행정 추진을 통하여 다양하고 생생한 주민의견 반영
 - (가) 마을 좌담회 개최, 발로 뛰는 현장행정 강화, 민생현장 방문
 - (나) 면 홈페이지를 통한 면정의 바르고 신속한 정보제공
 - (다) 직원 친절 교육, one - stop 서비스 확대를 통한 주민 감동의 행정

나. 주민자치센터의 내실있는 정착 바탕 마련

- (1) 다양한 프로그램 운영
 - (가) 풍물, 노인건강체조, 한글교실 프로그램 운영
 - (나) 아림 예술제, 평생학습축제에 풍물, 건강체조 교실 수강생 참가
 - (다) 문해교실 백일장 참가
- (2) 주민들의 자치센터 이용 편의 도모
 - (가) 정보 이용실, 체력 단련실, 건강 검진실 연중 개방
 - (나) 자치센터 음료수 및 편의시설 무료 이용
- (3) 주민자치위원회 운영 활성화 : 각종 봉사활동 참여 강화
 - (가) 1촌 1사 교류 활성화, 환경정화 활동
 - (나) 정기 주민자치위원회 운영 및 임시회 개최를 통한 소통의 장 마련
- (4) 주민자치위원회 운영성과집 및 2008년 한글교실 수강생 작문집 제작

다. 주민화합의 장 마련을 통한 공동체 의식 함양

- (1) 8.15 면민 한마음 체육대회, 어버이날, 경로잔치,
- (2) 이장, 기관 단체 체육대회 개최
- (3) 1촌 1사 교류, 출향인의 날 실시를 통한 면민 일체된 군정시책 협조체계 마련
- (4) 쾌적하고 살기좋은 마을 조성을 통한 인구 1%늘리기 운동의 지속적 추진

2. 이웃과 함께하는 따뜻한 사랑의 실천

가. 기초생활수급자 적기 지원

- (1) 생계비, 주거비, 장제비, 교육비, 의료비 등 법정급여 적기지원 : 79세대 105명
- (2) 차상위 계층에 대한 중점 조사관리
- (3) 수시발생 요보호 대상자에 대한 정확한 조사 및 신속한 지원

나. 노인 복지 시책의 강화(전체 인구의 38%)

- (1) 기초노령연금 지급 : 643명 / 600백만원
- (2) 장수수당 지원 : 588명 / 17백만원
- (3) 경로당 운영비 및 난방비 지원 : 23개소 / 36백만원
- (4) 어버이 날 및 경로주간 행사의 알찬 추진 : 20개 마을
- (5) 경로당 환경개선사업 : 5개소

다. 장애인 복지 시책 강화 : 167명(전체 인구의 9.2%)

- (1) 장애수당 및 장애아동수당 지급 : 73명 60백만원
- (2) 장애인 체육대회 참여 및 장애인의 날 행사의 내실있는 추진
- (3) 저소득 장애인 복지시책 추진

라. 어려운 이웃 사랑 실천

- (1) 독거노인 및 중증장애인 지원
 - (가) 청소, 도배, 세탁, 목욕시켜 드리기, 김장김치 전달등 재가봉사활동 강화
 - (나) 독거노인 생일상 차려드리기 : 1회 25명
- (2) 불우이웃돕기 지속 추진 : 자원봉사단체, 향우회 등 참여 분위기 조성
- (3) 후원 결연사업 지속 추진 : 20명
- (4) 독거노인 안부 전화 실시 : 주 1회

3. 공원같은 클린 남하조성

가. 특색있는 꽃길 및 소공원 조성관리

- (1) 소공원 및 꽃밭 관리 : 소공원 2개소, 꽃밭 6개소
- (2) 볼거리 있는 도로변 꽃길 조성 : 코스모스, 루드베키아 등
 - (가) 꽃 묘표장 설치 : 1개소 1,000㎡
 - (나) 다양한 꽃길조성메리골드 꽃길 : 5개소 5km
- (3) 한 평 공원 조성 운동 : 20개 전 마을 참여(21개소)

나. 깨끗하고 청결한 환경 보존

- (1) 환경오염의 근원적 차단, 맑고 깨끗한 청정하천 유지

- (2) 폐비닐, 폐영농자재 집중 수거의 달 운영 : 연 2회(3월, 11월)
- (3) 깨끗한 환경 가꾸기 운동 전개 : 월 1회(연 2회)

다. 산불없는 남하·푸른 산림자원 관리

- (1) 산불 제로화 운동의 지속적 추진
- (2) 4년 연속 산불없는 남하면 달성 및 시범마을 육성
- (3) 산불 발생 위험요인 사전 제거
 - (가) 산록변 풀베기 작업실시 : 7개소 24km
 - (나) 논·밭두렁 및 농산 폐기물 소각 : 20개마을 40ha
 - (다) 산불기동감시원의 근무 점검 및 주민감시체제 협조 강화
 - (라) 토, 일요일등 공휴일 담당 공무원의 출장 등 홍보활동 강화
- (4) 조림사업 및 숲 가꾸기 사업추진 : 지산지구 216ha

4. 친환경 농산물생산 및 농업 경쟁력 강화

가. 친환경 고품질 쌀 생산

- (1) 고품질 쌀 중심의 적정생산 도모 : 364ha(1,742톤)
- (2) 친환경 쌀 생산 확대 : 124.4ha ⇒ 167ha
 - (가) 왕우렁이 농법추진 : 266농가
- (3) 친환경 유기질비료 지원 : 320농가 36,000포/46백만원
- (4) 푸른들가꾸기 사업 확대 : 110농가 210ha
- (5) 친환경 고품질 쌀 생산단지 육성 : 지산유기농벨리 사업
 - (가) 사업기간 : 2008년 ~ 2012년 총 10억원(보조 70%, 자담 30%)
 - (나) 2008년 : 100가구/2억원, 친환경 농자재·농산물 생산시설 지원

나. 농업인의 삶의 질 향상

- (1) 쌀소득등 직접지불제 : 483농가 389.9ha 265백만원
- (2) 조건불리지역 직접지불제 : 178농가 81.1ha 32백만원
- (3) 농어촌 진흥기금 및 농업발전기금 융자지원 : 10농가/120백만원
- (4) 농업인 자녀 학자금 지원 : 22명/17백만원
- (5) 농업인 영유아 양육비 지원 : 10명/18백만원

다. 과수·시설채소·축산농가 기반시설 확충

- (1) FTA기금 고품질 현대화사업추진 : 관정, 지주대, 점적관수 설치 등
- (2) 시설채소 기반확충 친환경 자재지원
 - (가) 운반기 지원(5동), 천적활용 병해충방제 : 21농가 /4.8ha
- (3) 축산산업의 기반확충 및 안정적인 생산
 - (가) 전국 일제 소독의 날 운영 : 연 20회
 - (나) 축산농가 사료대 지원사업 및 환경개선사업 등 : 60농가(80백만원)

5. 삶이 윤택한 지역개발

가. 지역의 균형발전과 친 환경적인 시공

- (1) 합천댐 주변지역 정비 및 지원사업(11건) : 260백만원
- (2) 낙동강수계 주변지역정비 지원사업(2건) : 40백만원
 - (가) 복지증진사업(1개소) : 20백만원
 - (나) 소득증대사업(1개소) : 20백만원

나. 주민의 일상생활과 영농불편지역 우선 개발

- (1) 소규모 주민편익사업(16개소) 360백만원
- (2) 농촌 주거환경개선사업 : 5동
- (3) 간이상수도시설 정비사업 : 4건 100백만원

6. 2008년도 주요수상실적

- 가. 제 63회 군민체육대회 종합 3회
- 나. 2008년 인구증가시책 평가 우수면, 우수마을
- 다. 경상남도 녹지네트워크 구축사업 평가 우수
- 라. 2008년 산불방지 추진평가 우수
- 마. 2008년 푸른거창 가꾸기 사업평가 장려
- 바. 제 39회 아림예술제 풍물경진대회 장려

제 3 절 현안사업 및 특수시책

1. 현안사업 : 국도24호선 “무릉지구”우회도로 개설

가. 남하면의 소재지를 통과하는 국도 24호선의 우회도로를 개설하여 주민들의 각종 안전사고의 예방과 교통불편해소 및 지역발전을 도모

나. 사업개요

- (1) 노선명 : 국도 24호선(신안 ~ 울산선)
- (2) 사업량 : 도로개설 1.8km
- (3) 사업비 : 4,000백만원 정도
- (4) 구간 노선내 현황
 - (가) 마을 : 3개 마을(양곡, 무릉, 산포)
 - (나) 가구 및 인구 : 233가구, 511명

다. 추진계획

- (1) 경남도 시행 지방도 1099호선의 확포장 공사시 남하면 산포~남상면 전적으로 교량신설 계획이 있음
- (2) 신설 교량을 이용하여 우회도로 개설

라. 기대효과

- (1) 주민의 교통안전 사고 예방
- (2) 교통 불편해소 및 지역발전 도모

2. 특수시책 : 소하천 준설로 자연재해 사전 예방

가. 여름철 집중호우시 토사 유입과 퇴적, 지장목 방치로 소하천의 유수능력이 저하되어 우수기 이전 소하천 준설 및 지장목 제거로 여름철 집중 호우 이전 자연재해 사전 예방

나. 사업개요

- (1) 상습 수해피해 우심지역 우선 선정
- (2) 대상지 : 소하천 17개소 18.8km
- (3) 소요예산 : 30백만원정도

다. 추진계획

- (1) 전수조사로 준설대상지, 유수 지장목 제거 대상지 선정
- (2) 준설에 필요한 장비 임차 및 기간제 인부사역
- (3) 유수능력 제고 및 소하천 범람을 예방할 수 있도록 지장목 제거 및 준설작업 실시

라. 기대효과

- (1) 소하천 준설로 여름철 집중호우시 자연재해 사전 예방
- (2) 자연재해 사전예방으로 행정의 신뢰도 향상 및 복지행정 구현

제 4 절 주요행사일지

일 시	장 소	참석인원	행사명 (내용)
2008. 1. 2	면 회의실	30명	시무식
1.14	지산리 복지회관	40명	성인문해교실 개강식
1.17	면 회의실	14명	부군수님 읍면순방
2.11	면 다목적실	30명	주민자치센터 건강체조교실 개강
3. 3	면 회의실	14명	청렴 결의대회
4. 9	남하초등학교	1000명	제 18대 총선 실시
4.10	서울우유공장	40명	성인문해 수강생 견학
5. 8	전 마을	700명	아버이날 행사
6. 4	남하초등학교	1000명	전국 재보궐 선거 실시
6.23	면 다목적실	70명	양동인 군수님 읍면순방
6.24	지산리 천동마을	20명	농촌 일손돕기 실시
6.25	둔마리 안흥마을	20명	금연클리닉 실시
7. 7	면 다목적실	50명	이회원 남하면장 이임식
8. 5	면 다목적실	50명	박정갑 남하면장 취임식
8.15	남하초등학교	1,200명	남하면민 체육대회
8.22	통영시 무전동	50명	주민자치위원회 선진지 견학
9.25	거창대학	700명	군민의 날 행사 및 군민체육대회
10.17	남하초등학교	100명	남하초등학교 운동회
11. 6	변산반도 일원	50명	새마을협의회 선진지 견학
11. 9	양항리 아주마을	30명	국제라이온스클럽 봉사활동
11.14	둔마리 대촌마을	100명	자매결연지 초청 (대구 수성구 만촌 2동)
11.24	면사무소내	30명	거창예총 우리작가 사랑전
12.21	지산복지회관	130명	출향인의 날 행사
12.16	관 내	40명	독거노인 생일상 차리기
12.31	면 다목적실	50명	종무식

제 10 장 신 원 면

제 1 절 일반현황

1. 역사와 연혁

1914년까지 삼가군에 속하며 지금의 과정리, 덕산리, 청수리, 중유리, 대현리, 와룡리 등 6개리는 신지면으로, 수원리, 양지리, 구사리 등 3개리는 읍원면으로 있었다.

그 후 1914년 행정구역 개편으로 2개 면이 거창군에 편입되면서 신지면의 신자와 읍원면의 원자를 따서 신원면이라 부르게 되었으며 면사무소는 양지리 91번지에 두었다가 1937년 현재의 위치인 과정리 187-7번지로 옮겼다.

2. 자연환경과 지역 여건

가. 위 치

거창군의 최남단에 위치하며 동에는 합천군의 봉산면과 대병면, 서남에는 산청군의 차황면, 오부면, 생초면과 접하고 있고 북으로 남상면과 경계를 이루는 산간오지면으로 합천호 상류의 수원리는 해발 200m, 예동, 소야, 청연마을은 해발 600m정도로 해발 차이가 큰 산간오지이다.

나. 지 세

남상면과 경계를 이루는 북쪽에는 감악산(951M)이 우뚝 솟아 산록은 급경사이나 정상은 고위평탄을 이루고 있다. 그리고 덕산리와 청수리, 와룡리와 대현리 및 중유리의 깊은 골짜기로 형성되어 있다.

다. 기 후

해발이 높고 산간오지로서 기온이 낮은 편이며 특히 남상면과 경계를 이루고 있는 감악산과 밤티재에는 겨울철에 눈이 많이 내려 차량소통에

많은 불편을 겪고 있는 지역이며, 청연, 예동, 비곡, 소야마을은 해발 600m이상에 위치하고 있어 여름철의 기온이 다른 지역보다 5℃이상 낮은 지역으로 고랭지채소를 많이 재배하고 있다.

라. 지역특성

중유리 계곡은 토심이 깊고 물빠짐이 좋은 사질양토이나 타 지역은 토심이 얇은 척박한 땅임에도 920ha의 산지에 밤나무를 재배하여 약 1,000톤의 밤을 수확, 10억원 이상의 고소득을 올리고 있으며 밤 수출 500만불 탑을 수상하기도 하였다.

3. 기본현황

가. 행정구역

법정리	행정리	반	자연마을
9	21	34	43

나. 조직 및 공무원

구 분	조직	공 무 원 (명)						
	담당	계	5급	6(등)급	7(등)급	8(등)급	9(등)급	10(등)급
신원면	4	13	1	4	1	4	3	-

다. 인구 및 가구

인 구			가 구		
계	남	여	계	농가	비농가
1,850	885	965	929	691	238

제 2 절 주요사업 추진현황

1. 삶의 질 향상을 위한 자치역량 강화

- 활기찬 신원건설로 찾아와 정착하는 고향마을 건설
- 꿈과 희망을 주는 믿음행정 추진으로 면민화합에 기여

가. 거창의 희망 “인구증가 추진 시책” 지속 추진

- (1) 각종 회의 및 귀농간담회 등으로 주민여론 수렴
- (2) 내고장 주소갖기 운동 지속 추진 : 출향인에 상, 하반기 석한문 발송
- (3) 면민한마음 체육대회 개최 : 출향인과 만남의 기회를 가져 각종 시책 설명으로 찾아와 정착 할 수 있는 토대 마련

나. 질 높은 참 봉사행정 실천

- (1) 발로 뛰는 현장 행정 실천 : 마을별 사랑방 좌담회 등을 통한 다양하고 생생한 주민의견 수렴
- (2) 군정 및 면정 빠르고 신속하게 알리기 : 무선원격방송 및 각종행사시
- (3) 전 직원 고객지향적 서비스 마인드 제고 및 친절 체질화 : 민원인에 대한 친절 교육 수시 실시

다. 주민 정서함양 운동 전개

- (1) 경로당 및 여성 건전취미활동 지속 추진 : 석예교실, 스포츠댄스, 풍물교실, 초등학교 여름방학 공부방

2. 함께하는 주민복지 실현

- 소외계층에 보다 많은 관심으로 기초생활을 보장
- 각종 단체의 적극적인 참여로 더불어 잘사는 복지신원

가. 국민기초생활 수급자 생활안정지원 : 94세대 304백만원

나. 마을 경로당 운영 지원 : 30개소 55백만원

다. 경로당 신축 및 개보수 : 13동 182백만원

라. 노인복지향상 : 522명 41백만원

마. 장애인 복지 : 61명 52백만원

3. 녹색환경, 관광신원 추구

- 푸르고 사계절 공원 같은 정겨운 농촌으로 삶의 질 제고
- 청결운동의 생활화로 쾌적하고 여유로운 정서함양

가. 깨끗하고 청결한 생활환경 보호

- (1) 환경오염의 근원적 차단, 맑고 깨끗한 청정하천 유지 : 축산폐수 배출시설 정기적 점검, 환경감시활동 강화
- (2) 쓰레기 등 불법투기 행위 근절 : 단속활동 강화
- (3) 국토 대청결 운동 추진
 - 행락철 특별 청결기간 운영 : 봄, 여름, 가을
 - 재활용품 및 폐비닐 수거 : 50톤 2.9백만원
- (4) 푸른거창가꾸기 사업 추진
 - 꽃동산 조성 2개소, 소공원 및 꽃동산 관리 12개소
 - 월여산 철쭉군락지 조성 : 10ha / 철쭉제 개최

나. 산림자원 보호관리(면적 5,884ha, 전체면적의 79%)

- (1) 산림사업의 완벽한 추진 : 도로변, 가시권 우선
 - 조림, 육림사업, 어린나무가꾸기, 간벌, 덩굴류 제거 사업 추진
- (2) 산불예방 활동 강화
 - 산불예방 캠페인 실시
 - 예방위주의 순찰활동강화 및 홍보방송 지속 실시 : 산불감시원 10명, 산림보호감시원 2명
 - 초동 진화태세 확립 : 산불발생시 신속출동(산불진화차량 비상대기)
 - 산불발생 취약지역 집중순찰활동 실시 : 3개소(월여산, 감악산, 바랑산)
 - 정신이상자, 노약자 집중관리 : 담당마을별 책임제

4. 지역특화를 통한 농업경쟁력 제고

- 고품질 친환경 농산물 생산을 위한 기반 조성으로 주민소득 증대
- 천혜의 자연환경 활용 지역특화작목 육성 지원

- 가. 직접지불사업 추진 : 860ha 474백만원
- 나. 겨울철 푸른들가꾸기 사업 추진 : 62ha
- 다. 친환경 고품질 쌀생산단지 조성 : 148농가 84ha
- 라. 밤나무 간벌 및 정지전정 지원 : 79.5ha 24백만원
- 마. 밤 대체 작목 및 경제수 조림 : 13ha 36백만원
- 바. 해바라기 공원조성 : 1.4ha

5. 2008년 주요 수상실적

- 가. 지방세정 평가 : 최우수
- 나. 푸른 거창 가꾸기 평가 : 최우수
- 다. 깨끗한 환경 가꾸기 평가 : 장려
- 라. 민원 친절도 평가 : 장려
- 마. 인구시책 제안 공모 : 장려
- 바. 제63회 군민체육대회 : 모범상
- 사. 인구증가시책 추진 마을 평가 : 최우수

제 3 절 현안사업 및 특수시책

1. 감악산 골프장 건설 관련

가. 사업개요

- (1) 위 치 : 신원면 덕산리 산13번지 일원
- (2) 규 모 : 1,843,303㎡ / 27홀(회원제 운영)
- (3) 사 업 비 : 710억원(민자)
- (4) 사업기간 : 2007 ~ 2011(5년)
- (5) 시 행 자 : 장영건설산업(주) 대표 박제현

나. 현재까지 추진현황

- (1) 2005. 11. 20 장영건설산업(주)에서 거창군 입안서 제출
- (2) 2006. 2 ~ 7월 주민제안 설명회 개최 및 현장설명(2회)
- (3) 2006. 8. 25 체육시설 결정 경남도 신청
- (4) 2006. 12 사전환경성검토 협의(낙동강유역환경청)
- (5) 2007. 1. 11 사전환경성검토서 재보완보고서 제출
- (6) 2007. 3. 29 거창군관리계획(용도지역, 시설 : 골프장) 결정(변경)고시
- (7) 2007. 4. 3 거창군 관리계획(체육시설) 지형도면고시
- (8) 2007. 7. 11 주민설명회 개최(신원면)
- (9) 2007. 12월 골프장건설 타당성 및 득실 분석용역(신원면)
- (10) 2008. 3. 13 도시계획시설사업 실시계획승인(군/도시건축과)
- (11) 2008. 5. 15 착공 신고(경상남도)

다. 주요쟁점

- (1) 식수 및 생활, 농업용수의 치명적 영향
- (2) 시공과정에서의 관련농지(농토)의 황폐화
- (3) 개발에 따른 환경변화로 생태계 파괴 및 환경오염 예상
- (4) 친환경 농산물 이미지 실추로 인한 농가소득 감소

2. 해바라기 공원 조성

가. 사업개요

- (1) 위 치 : 신원면 양지리 1424-4번지(하천부지)
- (2) 사 업 량 : 13,342㎡, 50,000주 식재

나. 기대효과

- (1) 새로운 소득 작목 개발 및 쾌적한 휴식공간 제공
- (2) 전국 관광객 유치 및 거창 이미지 제고

제 4 절 주요행사일지

일 시	장 소	참석인원	행사명 (내용)
2008. 1. 2	면사무소 회의실	13명	2008년 시무식
1.18	마을회관	30명	마을별 순회 면정 설명좌담회
1.24	면사무소 회의실	21명	군수권한대행 면사무소 순방
2.15	신원초등학교	55명	신원초등학교 졸업식
2.15	신원중학교	50명	신원중학교 졸업식
3.28	구사리	87명	식목일 나무심기 행사
4.18	거창군 실내체육관	100명	장애인의 날 복지증진대회
5. 6~5.11	마을회관	500명	어버이날 경로위안잔치
5. 7	월여산	200명	제3회 월여산 철쭉제
6.16	수옥마을	40명	자매결연동(고산1동) 양파수확 일손돕기
8.15	신원초등학교	500명	면민체육대회
9.23	양지리	40명	자매결연동(고산1동) 알밤줍기 일손돕기
9.25	거창전문대	500명	군민체육대회
10.31	중유,하유경로당	60명	새마을지도자 경로위안잔치
11.7	신원파출소 옆	100명	다목적 체육시설 개장식
11.11	신기 새터경로당	100명	신기 새터경로당 준공식
12.10	내동경로당	150명	내동경로당 준공식
12.31	면사무소 회의실	35명	2008년 종무식

제 11 장 가 조 면

제 1 절 일반현황

1. 역사와 연혁

가. 신라시대 : 가소현, 함음현

나. 고려시대 : 현종때 합천에 속함, 원종 거제현

다. 조선시대

세종때 거창에 병합되어 상가남면, 하가남면, 가동면, 가서면의 4개면으로 분면되었음.

라. 현가조면

914년에 상가남면과 가동면을 가동면으로, 하가남면과 가서면을 가서면으로 두었다가 1982년 도령 제1회에 의하여 가조면으로 병합됨.

2. 자연환경과 지역 여건

가. 위 치

거창군의 동쪽 끝에 위치하고, 88올림픽 고속도로가 중앙을 관통(9.8km) 하며 지방도 1099호 및 1084호가 각각 가북면과 합천군을 연결하고 있음.

나. 지 세

표고 230~400m로 내륙 고산준령의 분지를 형성하고 있으며, 양질의 온천수가 부존하고 있음.

다. 기 후

내륙산간지역으로 일교차(10℃~14℃)가 심하며, 토질은 사질토양으로 여름은 덥고 겨울은 추운 내륙성 기후이나 돌풍 등이 발생되고 있음.

라. 지역특성

면 전체를 병풍처럼 둘러싸고있는 수려한 한세로 많은 관광객이 찾고 있으며, 7개의 우량 중소기업이 입주한 석강농공단지과 소재지에 개설된 5개의 소방도로 및 우회도로가 도시기반을 확충하고, 대부분의 주민이 농업에 종사하면서 딸기, 복수박, 사과, 화훼 등 고소득 시설원에 작목이 지역소득을 견인하고 있음

3. 기본현황

가. 행정구역

법정리	행정리	반	자연마을
10	32	70	46

나. 조직 및 공무원

구 분	조직	공 무 원 (명)						
		계	5급	6(등)급	7(등)급	8(등)급	9(등)급	10(등)급
가조면	4	15	1	4	3	5	2	-

다. 인구 및 가구

인 구			가 구		
계	남	여	계	농가	비농가
4,308	2,036	2,272	1,971	1,364	607

제 2 절 주요사업 추진현황

1. 실행중심의 행정추진으로 주민 만족도 향상

가. 자율적 주민자치센터 운영으로 주민자치 역량 강화

- (1) 우수프로그램 운영 및 참여 : 11개 프로그램/450명
- (2) 전국 주민자치 박람회(농어산촌 분야) 참가 : 우수상 수상
- (3) 석예교실 『입목도예』 정기 작품 전시회 개최 : 1회

나. 깨끗한 환경가꾸기 행사로 청정 환경 조성

- (1) 관내 기관 단체 및 기업참여 자연정화 활동 : 4회
- (2) 농업인 단체의 영농 폐기물 자율 수거 : 92톤

다. 출향인 및 자매결연 단체와의 교류사업 확대

- (1) 재경향우회 고향사랑 벚꽃길 조성 : 가천천 3km/571주
- (2) 재매결연 간(영도구 동삼1동) 인적·물적 교류행사 : 3회

2. 공격적인 인구증가 시책 추진

가. 국제학교 유치, 교수 학생 전입 : 51명(학생40명, 교수 등 11명)

나. 배푸는 공동체 입소자 전입 : 8명

다. 내고향 주소갖기 운동 적극 전개 : 5회

- (1) 재 서울·부산 향우회 참석
- (2) 전입 대상자 서한문 발송 및 전입 독려

라. 체계적인 귀농 정보 제공을 통한 귀농추진

- (1) 휴경 농지 및 소유자 자료 파악관리(전 350필지/답 274필지)
- (2) 사이버 귀농 상담실 운영 : 농사달력, 빈집현황, 영농교육 정보 등 제공
- (3) 귀농인 조기정착을 위한 영농 후견인 지정

마. 귀농 입지 강화를 위한 농촌 신소득원 개발 사업 추진

- (1) 2009 광역친환경농업단지 조성사업 선정(1,333농가/1,547ha)
- (2) 도리 녹색농촌체험마을 선정에 따른 관광농업 사업 추진
 - (가) 관광브랜드 『하늘비단』 제작을 통한 브랜드 마케팅 추진
 - (나) 해바라기 축제 개최(7월)
 - (다) 구.도리초등학교를 활용한 온돌형 펜션 건립
 - (라) 사계절 체험 관광 프로그램 개발

바. 출산장려 시책 추진

- (1) 출산가정 축전 발송 27건
- (2) 출산장려 홍보 15회, 458명
- (3) 가임가능여성 파악관리 691명
- (4) 결혼이민자 국내 정착 지원을 통한 출산 장려
 - (가) 출산에 따른 양육 및 지원사항 상담 3세대
 - (나) 국제결혼가정 지원행사 개최 1회(방한복 전달-8세대)

3. 지역특성을 살린 관광자원 개발

- 가. 우두산 마장재 철쭉 군락지 조성 : 5ha
- 나. 비계산~우두산 등산로 정비 : 2km
- 다. 녹색농촌체험마을 조성 : 도리마을 일원/200백만원
- 라. 참살기 좋은 마을 가꾸기 사업 : 용당소마을/20백만원

4. 노인 및 저소득층 생활안정 지원

- 가. 저소득층 대상자 수실 발굴, 책정
- 나. 초 고령화에 따른 맞춤형 노인 복지 사업 추진
 - (1) 기초노령연금 지원 : 1,017명/780백만원
 - (2) 노인 일자리 사업실시 : 25명/46백만원
 - (3) 경로식당 연중 운영 및 도시락 배달 서비스 : 50명
 - (4) 경로당 운영비 및 난방비 지원 : 36개소/66백만원
- 다. 복지 사각 해소를 위한 저소득층 밀착관리
 - (1) 저소득 계층 복지급여 지원 : 330세대/679백만원
 - (2) 취약계층 정기방문 및 상담관리 : 48회/96명
 - (3) 저소득층 아동급식 지원 : 23명/25백만원

5. 지역 균형발전을 통한 주민 화합

- 가. 소규모 주민편익사업 : 24개소/490백만원
- 나. 주민숙원사업 : 43개소/1,212백만원
- 다. 지역개발사업 : 33개소/2,754백만원

6. 농업인 삶의 질 향상을 위한 시책 추진

가. 친환경 기반 확충 및 품질 인증 확대

- (1) 친환경 쌀 생산단지 확충 및 인증 : 520농가/279ha
- (2) 광역 친환경 농업 단지 선정 : 1,000ha/100억원
- (3) 친환경 및 쌀 소득보전 직불금 지원 : 1,155농가/1,200백만원
- (4) 친환경 영농 자재 및 장비 지원 :: 520농가/318백만원

나. 농업인 영농 활동 및 소득 안정 지원 사업 추진

- (1) 농업인 영유아 양육비 및 농가도우미 지원 : 53명/79백만원
- (2) 농업인 자녀 학자금 지원 : 61명/47백만원
- (3) 여성농업인 소득원 창업지원 : 1명/50백만원

다. 고품질 친환경 축산사업 기반육성

- (1) 부루셀라 일제검진을 통한 축산 명품 생산 : 2,800두/92.8%
- (2) 가축방역 및 예방접종의 차질 없는 추진 : 19건/534농가
- (3) 축산환경 개선사업 추진 : 7농가/12백만원

라. 지역특화 작물육성 지원

- (1) 연작피해 해소를 위한 지력증진사업 : 31농가/12백만원

7. 2008년도 주요수상실적

가. 행정서비스현장 친절도 : 우수

나. 깨끗한 환경 거창가꾸기 : 우수

다. 푸른거창가꾸기 : 장려

라. 주민서비스 업무추진 : 장려

8. 평가 및 반성

가. 잘된 점

- (1) 광역친환경 농업단지 선정으로 선진농업 성장 동력 마련 : 1,000ha
- (2) 전국 주민자치박람회 농어산촌분야 우수상 수상으로 주민사기 진작
- (3) 상호이익 증대를 위한 자매결연 교류행사 추진 : 3회
- (4) 마장재 철쭉 군락지 조성을 통한 대규모 관광명소 개발 : 5ha

나. 미흡한 점

- (1) 문화, 체육분야의 주민참여를 확대하고 있으나, 당면 지역해결과제에 대한 주민 책임의식 미흡
- (2) 청년층 자원감소와 지역단체의 자발적 참여가 저조

제 3 절 현안사업 및 특수시책

1. 현안사업

가. 지역경제 살리기 총력 추진

(1) 대규모 사업유치로 지역경제 활력 여건 마련

- (가) 88고속도로 확장고사 현장사무소 유치
- (나) 광역친환경사업지구 지정
- (다) 가조-가북간 지방도 사업 본격추진
- (라) 거점마을 육성사업 추진

나. 다문화가족 각종 지원사업 실시

(1) 국적취득자 지원금 지원 : 세대당 500천원

(2) 다문화가족의 체계적인 교육지원을 위한 방문교육사업 실시

- (가) 찾아가는 한국어 교육서비스 : 3년 미만 결혼이민자 가정
- (나) 아동양육지원 서비스 : 12세 미만의 자녀 양육가정
- (다) 임신·출산지원서비스 : 임신 8개월부터 지원

(3) 국제결혼이주여성과 자원봉사자와 『친정부모 결혼 맺기』 추진

- (가) 이주여성의 정체성 갈등 방지하고 조기 정착

다. 지역특화작목 및 축산산업 경쟁력 강화

(1) 대표적 지역특화작목의 명성 회복에 주력-딸기, 화훼 등

- (가) 딸기 경쟁력 강화 지원사업 : 60동/120백만원
- (나) 연작장해대책 토양개량제 지원사업 : 180동/44백만원
- (다) 시설하우스 객토 지원사업 : 500동/150백만원
- (라) 화훼단지 시설보완 사업 : 20농가/80백만원

(2) 고품질·친환경 축산산업의 기반육성을 통한 소득증대

- (가) 조사료 생산장비 지원사업 : 6농가/170백만원
- (나) 축사시설 현대화 사업 : 2농가/165백만원
- (다) 축산분뇨 처리장비 지원사업 : 5농가/90백만원
- (라) 무항생제 축산물 인증 지원사업 : 11농가/11백만원

- (마) 사료종자 지원사업 : 195농가/24백만원
- (바) 축사환경개선사업 : 10농가/7백만원
- (사) 가축방역 공동방제단 운영 : 1개 전문방제단/20회/534농가

라. 휴일시장 육성을 위한 거점면 개발사업 추진

(1) 필요성

- (가) 가조시장을 전통 재래시장으로 재배치하여 시장정비 및 관광객을 유치함으로써 실질적인 소득으로 연결

(2) 사업개요

- (가) 위치 : 가조면 마상리 일원
- (나) 면적 : 3,000m²
- (다) 주요시설 : 재래장터 신축 1식, 전통초가상사 신축 4동, 전시판매장 설치, 이벤트 광장 1식, 장터 도로개설 1개소
- (라) 사업비 : 80억 정도

(3) 추진개요

- (가) 거점면소재지 중심마을 개발사업 공모신청
 - 시 기 : 2009년 하반기
 - 지원액 : 70억원정도
- (나) 진입도로 개설 : 2009년 하반기

(4) 견 의

- (가) 거점마을개발사업 공모에 선정 될 수 있도록 준비와 지원요망

2. 특수시책

가. 공원같은 가조면 조성

(1) 주민참여형 해바라기 단지조성 : 11,000여평

- (가) 체험식 축제 행사 개최 : 2008년 7월
- (나) 관광상품 개발로 농가소득 증대 기여
 - 하늘비단 해바라기씨유 판매 600명/10백만원

(2) 사계절 특색있는 꽃길 꽃동산 조성

- (가) 가조I/C 입구 도산 소공원 작약 식재 : 3,000본
- (나) 국도 및 지방도변 코스모스 꽃길 조성 : 6km
- (다) 중마2구 소공원 넝쿨장미 동산조성 : 300본
- (라) 용당소 고견사 매표소 구간 피라칸사스 식재 : 220주
- (마) 시가지 화분 계절별 다양한 꽃 식재 : 4종/2,000본

제 4 절 주요행사일지

일 시	장 소	참석인원	행사명 (내용)
2008. 1. 2	면 회의실	16명	시무식
1. 15	대학동 마을회관	50명	대학동 농어촌도로 확·보장공사 설명회
1. 23	면 회의실	70명	2008년 읍면순방
1. 24	면 회의실	130명	친환경농업 실용화 교육
2. 18	농협회의실	27명	광역 친환경 농업단지 추진협의회
3. 1	장기리 3.1기념탑	200명	제89주년 3.1절 기념행사
3. 22~23	가조익천고 운동장	1,500명	거창 3.1문화제 개최
3. 29	동례리 일원	40명	재경 향우회 식목행사
3. 29	마장재 일원	100명	우두산 철쭉 식재
4. 21	거창읍 로터리	10명	입목도에 서예작품 전시회
5. 8~10	가조면 일원	1,500명	제36회 어버이날 행사
5. 26	도산소공원	50명	도산소공원 작약식재
6. 10	사병리 창촌마을	40명	영도구청 새마을지회 농촌 일손돕기
6. 17	마을회관, 면 회의실	130명	민방위 비상소집 훈련
6. 18	면 회의실	50명	군수 초도순방
7. 4~15	가조면 일원	60명	코스모스식재사업 실시
7. 5	가조초 체육관	100명	가조면 직장 및 사회단체 배구대회
7. 25	별유산장	57	이장 한마음 체육대회
8. 10	고견천 일대	30	자연보호협의회 자연정화 활동

일 시	장 소	참석인원	행사명 (내용)
8. 12	고견천 일대	40	농촌지도자회 자연정화 활동
8. 15	가조초 운동장	1,000명	8.15 경축 제25회가조면민 한마음체육대회
9. 19	가조면	100명	가조면민을 위한 한밤 음악회
9. 24~27	거창읍 일원	50명	제39회 아림예술제 참가
9. 25	거창대학 운동장	250명	제63회 군민체육대회 참가
9. 25~27	위천천 둔치	100명	제3회 평생학습축제 참가
10. 8~10	면 회의실		종합감사실시
10. 9~11	경기도 시흥	30명	제8회 전국 주민자치박람회 참사 및 견학
10. 23	거창군 실내체육관	80명	제4회 거창군 실버문화축제 참가
11. 4	도리 화곡마을	50명	영도구 자매결연 행사
11. 4	하늘비단체험마을	100명	하늘비단 체험마을 준공식
11. 8	의상봉 일원	20명	공무원 한마음 체육대회
11. 20~12 12	가조면 일원	700톤	2008년 공공비축미 매입
11. 25	가조면 일원	60명	자매결연 교류행사
11. 25	봉사회	20명	여성자원봉사대 김장봉사
12 15	동례마을	50명	동례~마상간 농어촌도로 확·포장공사 주민설명회
12.31	면회의실	50명	종무식

제 12 장 가 북 면

제 1 절 일반현황

1. 역사와 연혁

- 삼한시대에는 진한과 변한의 영토였고,
- 통일신라시대에는 가소현에 속하였으며,
- 고려 초기에는 가조현이라 칭하였다가 현종 때는 합천에 병합되었으며,
- 원종 때 다시 합천에서 분리되어 가조현이라 칭하였으며,
- 조선시대에 가조현이 가동면과 가서면으로 분할되었으며,
- 1911년 거창군 가동면에 편입되었다가
- 1914년 3월 일제의 행정구역 개편 시 북쪽에 위치한 7개리를 분리 가북면이라 칭하고 현재에 이르고 있음.

2. 자연환경과 지역여건

가. 위 치

본군의 동북부에 위치, 군청소재지로부터 동북 20km지점인 동경 127.8도, 북위 35.7도에 위치하며, 동으로 합천군 가야면, 서로 주상면과 웅양면, 남으로 가조면과 남하면, 북으로 경북 김천시 증산면과 성주군 가천면이 연결하고 있음.

나. 지 세

수도산(1,316M), 민봉(1,327M), 두리봉(1,133M), 깃대봉(1,113M), 의상봉(1,046M) 등 고산준령으로 둘러싸여 있고 농경지 및 마을은 표고 300~750M에 분포하고 있음.

다. 기 후

연평균 강수량은 760mm 정도이며 대륙성기후의 영향으로 겨울철에는 강설량이 많고 추우며, 여름은 고온다습한 편임. 예년 강수량 대비 440mm 정도 부족.

라. 지역특성

고산준령과 자연송림의 용산숲, 수려한 자연경관을 갖춘 부엉더미, 더무강계곡, 심방 수재골, 어인 자연보도, 고운 최치원 선생의 얼이 깃든 송풍대, 거창군에서 제일 큰 저수지이며 가조·가북 일원에 농업용수를 공급하는 가북저수지 등이 있어 등산객 및 행락객이 증가추세에 있고, 산간고랭지 특유의 지형지세와 기후에 알맞은 소득 작목인 고랭지 채소, 청정고추, 고랭지 사과, 송이버섯, 산채 등과 특히 근래에는 지리적 환경을 이용한 오미자, 마, 복분자가 특산물로 유명하며 농가소득 증대에 기여하고 있음.

3. 기본현황

가. 행정구역

법 정 리	행 정 리	반	자연마을
7	18	37	37

나. 조직 및 공무원

구 분	조직 담당	공 무 원 현 황						
		계	5급	6(등)급	7(등)급	8(등)급	9(등)급	10(등)급
가북면	4	13	1	4	2	6		

다. 인구 및 가구

인 구			가 구		
계	남	여	계	농 가	비농가
1,475	701	774	776	588	188

제 2 절 주요사업 추진현황

1. 주민 감동의 봉사행정 구현

가. 친절 신속 공정한 민원처리

- 제증명발급
(주민, 호적, 세무, 농지원부 외) : 5,880건
- 기타 민원(농지관련) : 77건

나. 민원 친절 시책 추진

- 대형폐기물 처리대행 : 7건
- 각종 좌담회 등 현장행정 추진 : 55건
- 민원처리 : 238회

2. 더불어 사는 복지행정 실현

가. 국민기초생활보장 수급자 지원

- 생계주거 급여 지급 : 76세대 101명/261,376천원
- 교육 급여 : 9명/7,510천원
- 정부양곡할인 구입 지원 : 23세대 39명/150포

나. 장애인 복지 지원

- 장애수당 지급 : 56명/ 40,200천원
- 장애인 주거환경 개선사업 : 1개소 / 5,000천원

다. 노인복지 서비스 지원

- 경로연금 지급 : 528명/ 463,510천원
- 경로당 운영·난방비 지원 : 29개소/ 53,070천원
- 경로당·마을회관 신축 및 보수사업 : 7개소/ 188,000천원

3. 활기찬 지역개발

- 오지개발사업(군 시행) : 6건/ 119백만원
- 소규모 주민숙원사업 : 38건/ 483백만원
- 합천댐구역외 정비사업 : 5건/ 98백만원
- 마을상수도 정비사업 : 8건/ 80백만원
 - ▶ 생활용수 : 6개소/ 60백만원
 - ▶ 노후관로 개량 및 집수정정비 : 2개소/ 20백만원
- 주거환경 개선사업 : 6동/ 122백만원
 - ▶ 주택개량 : 4동/ 120백만원
 - ▶ 빈집정비 : 2동/ 2백만원

4. 문화 복지 증진

- 주민자치 프로그램 운영 : 2개 분야/ 15백만원
- 마을쉼터 조성 : 3건/ 70백만원

5. 아름다운 생활환경 가꾸기

- 도로변 꽃길 정비 : 6km/ 7백만원
- 도로변 꽃동산 정비 : 4개소/ 5백만원
- 용산숲 벤치 설치 : 3개소/ 1백만원

6. 면정추진 주요 수상 실적

- 2008년 새마을운동 사업 평가 최우수
- 2008년 참살기좋은마을가꾸기 사업 우수
- 2008년 지방세 징수실적 종합평가 장려

제 3 절 현안사업 및 특수시책 추진

1. 현안사업

가. 상감월 - 백학간 순환도로 개설

(1) 추진배경

- 백학마을이 가북면 우혜리에 속해 있으나 도로가 개설되지 않아 관공서 및 관내 출입시, 합천 가야면을 거쳐 가북면 소재지로 왕래해야 하는 불편 상존
- 관내 거주자 주민의 일상 생활권 확보 및 통행 편의 제공

(2) 사업계획

- 소요사업비 : 200백만원
- 사업량 : 2.0km
 - 기 임도개설 : L = 1.2km, B = 3.0m
 - 임도 미개설 : L = 0.8km, B = 3.0m

(3) 기대효과

- 농산물 수송 원할 및 주민들의 일상생활 편의제공 삶의 질 향상
- 균형 있는 지역개발

나. 가북저수지 주변 공원화사업

(1) 추진배경

- 가북의 대표적 명소인 가북저수지 주변 환경을 공원화하여
- 방문객 및 주민들의 쉼터와 관광명소로 가꾸고자 함

(2) 사업계획

- 소요사업비 : 85백만원
- 사업내용
 - 공한지 소공원 조성 1개소 ----- 55백만원
 - 저수지 사면, 도로변 정비 1식 ----- 30백만원

(3) 기대효과

- 소공원 조성, 잡목 제거를 통한 도로변 환경 정비

- 저수지 사면에 적합한 꽃나무를 식재하여 쾌적한 환경 조성
- 꽃나무 집중식재·휴게시설 설치로 방문인에게 볼거리 및 편의 제공

2. 특수시책

가. 지역 특화 작목 집중 육성

(1) 추진배경

- 지역 향토작목인 오미자, 고사리, 복분자, 마 등을 시범재배하고
- 향토작목이 타 작목에 비해 소득이 높아 지역 주민들의 호응도 높음
- 시범으로 추진하는 향토작목을 가북 전지역으로 확대재배를 유도

(2) 사업별 추진 계획

- 오미자 생산단지 조성사업
 - 사업량 : 5ha
 - 사업내용 : 비가림 시설 설치 및 작목 식재
 - 사업비 : 121백만원
 - 추진기간 : 2008. 5월 ~ 11월
- 산채약초 생산단지 조성사업
 - 사업량 : 5.5ha (마:4ha / 복분자, 곤달비, 천마, 더덕 등:1.5ha)
 - 사업비 : 162백만원
(마:122백만원 / 복분자, 곤달비, 천마, 더덕 등:40백만원)
 - 추진기간 : 2008. 1월 ~ 12월
- 고랭지채소 생산 기반 조성
 - 사업량 : 1개소 200m²
 - 사업내용 : 저온저장고 설치 지원
 - 사업비 : 324백만원
 - 추진기간 : 2008. 3월 ~ 12월

(3) 기대효과

- 고소득 향토작목의 시범재배 및 브랜드화로 지역농민 소득증대

- 노동집약적 영농에서 친환경 영농으로 청정 가북 이미지 제고

나. 가북면 주민자치센터 운영

(1) 필요성

- 가북면민의 교양, 문화, 편익증진을 위하여 건립되어 있는 가북면 종합복지회관의 건강증진 시설과 다목적회의실을 이용하여,
- 다양한 자치프로그램 운영으로 주민의 건강증진 및 여가시간 활용을 통한 문화생활 기회를 제공함으로써 주민 삶의 질과 복지 향상에 기여

(2) 운영현황

- 위 치 : 거창군 가북면 우혜리 1888
- 주요시설 : 체력단련실, 경로당, 건강 증진실, 다목적 회의실, 주민과 대화의 방 등
- 주요운영 현황
 - 가북면 체력단련실 : 러닝머신 및 벤치프레스 등 헬스기구 15종
 - 주민자치프로그램 운영 : 노인건강 교실, 풍물교실, 한글교실 등

(3) 기대효과

- 다양한 주민자치 프로그램과 복지시설을 활용한 주민의 문화생활 기회 확충
- 지역주민 참여, 각종 정보교환 교류의 장, 건전한 여가활동의 장 마련
- 지역주민의 자율관리기능 강화를 통한 주민자치 역량 강화

제 4 절 주요 행사일지

일 시	장 소	참석인원	행 사 명(내용)
2008. 01. 02	면 회의실	13명	시무식
01. 18	면 회의실	24명	주민자치위원회 회의
01. 23	면 회의실	15명	2008년도 읍면순방
01. 25	면 회의실	150명	친환경농업 새기술 실용화 교육
01. 28	면 회의실	30명	바르게살기 협의회 총회
03. 01	가북중학교		가북중학교 폐교
04. 18	거창군실내체육관	80명	제13회 장애인복지증진대회 참여
04. 25	충북 음성	90명	가북 노인회 선진지 견학
05. 02~08	우혜경로당 외 19개소	650명	제36회 어버이날 행사
05. 10	몽석리 송풍대	60명	고운 최치원선생 작헌례
06. 04	가조·가북 농협 가북지소	1,477명	군수보궐선거
06. 18	가북면사무소	35명	제39대 양동인 군수 초도 순시
08. 14	가북초등학교	200명	가북초등학교 총동문회
08. 15	가북중학교	700명	제21회 면민한마음체육대회
09. 11	가북면 일원	300명	추석맞이 환경정비
08. 27	영주 소수서원	45명	가북유도회 선진지 견학
08. 28	심방 마을회관	70명	심방마을⇔거창로타리클럽간 만남의 장 개최
09 .19	울리 경로당	100명	준공식
09. 25	경남도립거창대학	200명	제63회 군민체육대회 참가
10. 27	가북초등학교	100명	한마당 큰잔치
10. 30	면 회의실	60명	(주)나노와 가북면간 자매결연 행사
11. 24~26	동해 및 서해 일주	35명	가북면 이장단 선진지 견학
12. 18	면 회의실	38명	체육회 정기총회
12. 19	면 회의실	23명	주민자치위원회 회의 개최
12. 31	면 회의실	32명	종무식

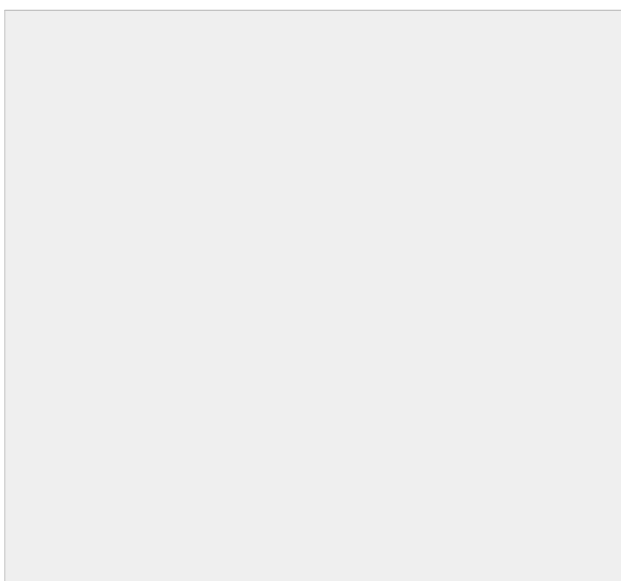

제4부 ● 의 회

- 제1장 의회현황
- 제2장 의회활동

제 1 장 의 회 현 황

제 1 절 개 황

1949년 7월 4일 지방자치법이 제정, 공포되었지만 6·25사변으로 인하여 그 구성이 지연되다가 1952년 4월 25일 초대 지방의회(시·읍면의회)의원 총선거가 실시되어 역사적인 지방의회 구성을 보게 되었다.

그러나 「5.16」 등 우여곡절과 변혁기를 거치면서 1972년 12월 27일 개정된 제7차 개정 헌법에서 「조국이 통일될 때까지 지방의회를 구성하지 아니한다.」라고 규정함으로써 지방의회의 암흑기가 계속되다가 1988년 2월 25일 제9차 개정 헌법에서 개정 자치법이 시행되어 지방의회의 부활을 보게 되었다.

이에 따라 실로 30년 만에 부활된 지방자치제가 민주화의 열망을 등에 업고 1991년 4월 15일 새롭게 출발한지 17년째를 맞이하는 2008년도 거창군의회는 제144회 임시회(2008.01.24)를 시작으로 2회의 정례회(35일)와 10회의 임시회(53일) 회기동안 효율적이며 적극적인 의사운영에 전념하였다.

특히 ‘군민의 의회, 민주적 의회, 창의적 의회, 생산적 의회’라는 제5대 의회의 의정방향을 실천하기 위해 생산적인 의정활동 강화, 창의적인 정책개발 활성화, 내실있는 민원처리, 의회주의의 실천을 주요 역점시책으로 하여 전 국토의 효율적인 균형발전에서 소외되었던 거창을 남부내륙의 중심도시로 성장시키기 위해 임시회 및 정례회는 물론 폐회 중에도 올바른 민의 대변과 균형 있는 견제와 감시, 합리적이고 전문적인 의정활동 모습을 보여주는 내실 있는 의정활동에 전념함으로써 지방자치와 지역분권시대 7만 군민의 대의기관으로 굳게 자리매김한 한해로서, 2008년도는 전반기를 마감하는 한편, 제149회 임시회에서 제5대 거창군의회 후반기를 책임질 원구성을 완료하고 새로운 각오로 진정한 민의의 기관으로 거듭나기 위한 터전을 이룬 한해였다.

제 2 절 연 혁

1. 1991. 04. 15 제1대 거창군 의회 개원
2. 1995. 07. 11 제2대 거창군 의회 개원
3. 1998. 07. 08 제3대 거창군 의회 개원
4. 2002. 07. 08 제4대 거창군 의회 개원
5. 2006. 07. 06 제5대 거창군 의회 개원

※ 개원 후 주요 연혁

일 자	내 용
<ul style="list-style-type: none"> ○ 1991. 03. 26 ○ 1991. 04. 15 ○ 1991. 09. 17 ○ 1993. 04. 15 ○ 1993. 09. 17 ○ 1993. 11. 06 ○ 1994. 09. 07 	【 초 대 】 <ul style="list-style-type: none"> ○ 제1대 군의회 의원 선거(13명) ○ 제1대 전반기 의장단 선거 및 개원 ○ 가조면 선거구 보궐선거(변만식의원 당선) ○ 제1대 후반기 의장단 선거 ○ 거창읍, 신원면 선거구 보궐선거(박진철, 이상근의원 당선) ○ 신 청사 이전 ○ 상임위원회 구성
<ul style="list-style-type: none"> ○ 1995. 06. 27 ○ 1995. 07. 11 ○ 1995. 07. 11 ○ 1997. 01. 11 ○ 1997. 03. 27 	【 제2대 】 <ul style="list-style-type: none"> ○ 제2대 군의회 의원 선거(13명) ○ 제2대 전반기 의장단 선거 및 개원 ○ 상임위원회 구성 ○ 제2대 후반기 의장단 선거 및 상임위원회 구성 ○ 위천면 선거구 보궐선거(김무호의원 당선)
<ul style="list-style-type: none"> ○ 1998. 06. 04 ○ 1998. 07. 08 ○ 2000. 07. 06 ○ 2001. 02. 03 ○ 2001. 04. 26 	【 제3대 】 <ul style="list-style-type: none"> ○ 제3대 군의회 의원 선거(12명) ○ 제3대 전반기 의장단 선거 및 개원 ○ 제3대 후반기 의장단 선거 ○ 제3대 후반기 의장보궐선거 ○ 남상면 가북면 선거구 보궐선거(박동윤, 신현기의원 당선)
<ul style="list-style-type: none"> ○ 2002. 06. 13 ○ 2002. 07. 08 ○ 2002. 07. 09 ○ 2004. 07. 08 ○ 2004. 07. 09 ○ 2004. 10. 30 	【 제4대 】 <ul style="list-style-type: none"> ○ 제4대 군의회 의원 선거(13명) ○ 제4대 전반기 의장단 선거 및 개원 ○ 상임위원회 구성 ○ 제4대 후반기 의장단 선거 ○ 상임위원회 구성 ○ 고제면 선거구 보궐선거(이종봉의원 당선)

<ul style="list-style-type: none"> ○ 2006. 05. 31 ○ 2006. 07. 06 ○ 2006. 07. 07 ○ 2007. 04. 25 ○ 2008. 07. 01 	<p>【 제5대 】</p> <ul style="list-style-type: none"> ○ 제5대 군의회 의원 선거(10명 : 1명 비례포함) ○ 제5대 전반기 의장단 선거 및 개원 ○ 상임위원회 구성 ○ “나”선거구 재선거(임종귀 의원 당선) ○ 제5대 후반기 의장단 선거 및 상임위원회 구성
--	---

제 3 절 의회 구성 현황

1. 의원정수

선거구 수	의 원 수 (명)		비 고
	정 원	현 원	
4	10	10	“가”선거구 : 거창읍 “나”선거구 : 북상, 위천,마리면 “다”선거구 : 주상,웅양,고제,가북면 “라”선거구 : 남상,남하,신원,가조면

2. 원 구 성

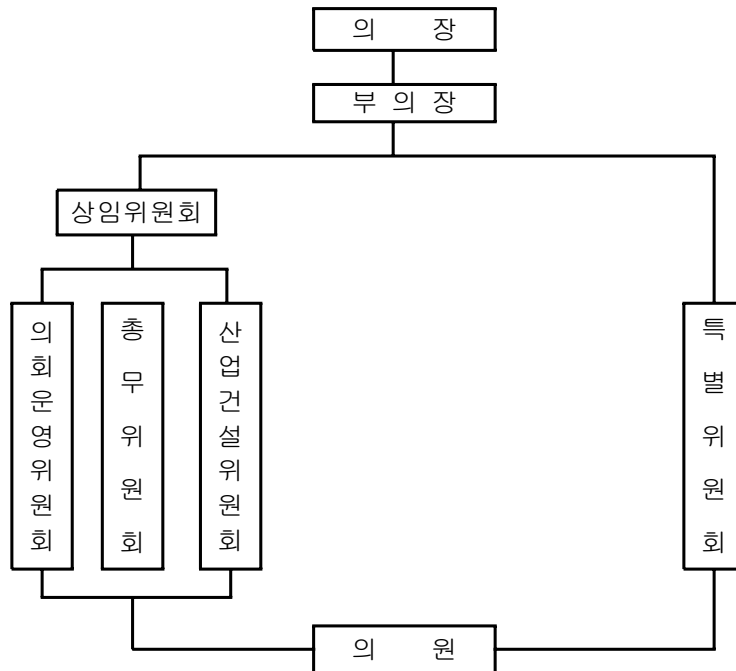

3. 의장단 및 상임위원회

가. 제5대 후반기 의장단

- 의 장 : 이 현 영
- 부 의 장 : 신 주 범
- 상임위원회

대 별	기 별	위원회별	위원장	부위원장	위 원
제5대	전 반 기 (08. 7. 7 ~ 현재)	운 영 위 원 회	조선제	이창도	신주범, 이수정
		총 무 위 원 회	임종귀	강평자	강창남, 신현기, 신주범
		산업건설위원회	이수정	이창도	안철우, 조선제

4. 의회사무과 직원현황

계	5급	6급	7급	기능8급	기능9급	기능10급	일 용
16	3	3	2	3		2	3

5. 의회사무과 기구표

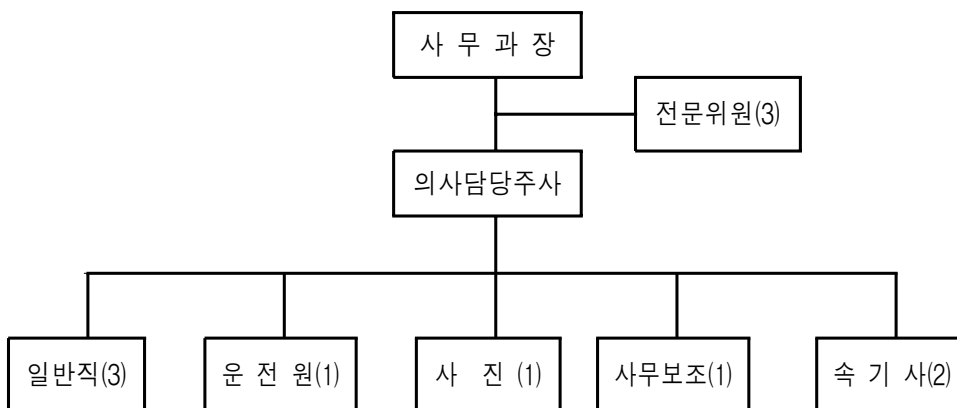

제 4 절 의원 인적사항

선거구 (읍.면)	성 명	생년월일	최종학력	주 요 경 력	주소	비 고
가 (거창읍)	강창남 (姜昌男)	45.04.14	계 명 대학교	<ul style="list-style-type: none"> ○ 마리면장, 거창읍장 ○ 거창군청 지역경제과장, 행정과장 ○ 바르게살기 거창군협의회장 ○ 범죄피해지원센터 이사 ○ 제5대 거창군의회 의원 	거창군 거창읍 김천리 104-6	
가 (거창읍)	이창도 (李昌道)	70.01.17	건 국 대학교	<ul style="list-style-type: none"> ○ LG화학생활건강CU식품사업부개발팀 근무 ○ 아림방법대원 ○ 82동우회 섭외이사 ○ 거창대성고등학교 22회 총동창회장 ○ 거상농산 운영 ○ 한나라당 경남도당 산청·함양·거창 청년운영위원장 ○ 거창군 야구협회장 ○ 제5대 거창군의회 의원 	거창군 거창읍 대동리 13-31 베어스 타운 103동 404호	
가 (거창읍)	안철우 (安哲右)	55005.29	경상대 행 정 대학원	<ul style="list-style-type: none"> ○ 거창청소년 예술단 이사장 ○ 대한적십자사 경남지사 상임위원 ○ 거창문화원 이사 ○ 거창군 체육회 이사 ○ 생활안전협의회 고문 ○ 조양상선(주)근무 ○ 도립거창전문대 강사 ○ 거창 중앙로타리클럽 회원 ○ 거창볼링프라자 대표 ○ 제5대 거창군의회 의원 	거창군 거창읍 대동리 726-16	
나 (북상/ 위천/ 마리)	조선제 (趙善濟)	60.03.15	계 명 대학교	<ul style="list-style-type: none"> ○ 월성마을 이장 ○ 새마을지도자 북상면 협의회장 ○ 농업경영인 거창군연합회 부회장 ○ 북상농업협동조합 감사 ○ 원학농업협동조합 이사 ○ 제4대 거창군의회 의원 ○ 제5대 거창군의회 의원 (전반기 부의장/ 후반기 운영위원회 위원장) 	거창군 북상면 월성리 1202	

나 (복상/ 위천/ 마리)	임종귀 (林鍾貴)	57.02.09	국 민 대학교 정 치 대학원 재학중	<ul style="list-style-type: none"> ○ 거창고등학교 근무 ○ 태평양화학(주) 근무 ○ 국회의원 비서관.보좌관 역임 ○ 거창중학교총동문회 총무 ○ 함양-세광공원 이사 ○ 제5대 거창군의회 의원 (후반기 총무위원회 위원장) 	거창군 위천면 장기리 490-1
다 (주상/ 웅양/ 고제/ 가북)	신현기 (申鉉基)	48.11.03	가 조 중학교 증 퇴	<ul style="list-style-type: none"> ○ 거창군 가조면·가북면 부면장 ○ 거창군청 사회복지과 사회복지계장 ○ 거창동부 라이온스클럽 회장 ○ 제3대 거창군의회 의원 ○ 제4대 거창군의회 의원 (전·후반기 부의장) ○ 제5대 거창군의회 의원(전반기의장) 	거창군 가북면 우혜리1 651-2
다 (주상/ 웅양/ 고제/ 가북)	이현영 (李鉉英)	56.02.16	중앙대 사회개발 대학원 지방의회 최 고 지도자 과정수료	<ul style="list-style-type: none"> ○ 통일민주당 중앙청년단 봉사부장 ○ 민주평화통일 자문위원 ○ 바른세상 살아가는 사람들의 모임회장 ○ 경남포럼 회원/ ○ 전국 기초의원 협의회 대외협력국장 ○ 한나라당 거창.함양지구당 중앙위원 ○ 제2대 거창군의회 의원 (후반기 내무위원장) ○ 제3대 거창군의회 의원 (후반기 부의장) ○ 제4대 거창군의회 의원 (후반기 총무위원장) ○ 제5대 거창군의회 의원(후반기 의장) 	거창군 웅양면 동호리 800
라 (남상/ 남하/ 신원/ 가조)	신주범 (愼周範)	65.08.29	건국대학 교대학원 행정학과 박사과정 수료중	<ul style="list-style-type: none"> ○ 한샘학원 원장 ○ 거창군 체육회 수영 협회장 ○ 가조 익천고등학교 총동문회사무국장 ○ 육철연합회 감사. 부회장 ○ 거창군 78회 동우회 감사. 부회장 ○ 가조 자율방범 대원 ○ 성균관 유도회 중앙위원 ○ 동부라이온스 클럽 회원 ○ 가조면 발전협의회 회장 ○ 거창군 사이버농원 운영 위원장 ○ 제4대 거창군의회 의원 ○ 제5대 거창군의회의원 (전반기 총무위원회 위원장 /후반기 부의장) 	거창군 가조면 동례리 1319

라 (남상/ 남하/ 신원/ 가조)	이수정 (李壽正)	41.09.30	경남대 경 영 대학원 최 고 경영자 과정수료	<ul style="list-style-type: none"> ○ 사단법인 거창시장 번영회장 (제3대~제7대) ○ 초대 거창군의회 의원(후반기부의장) ○ 거창군 아동위원회 회장 ○ 제2대 거창군의회 의원(후반기의장) ○ 제3대 거창군의회의원(전·후반기의장) ○ 제4대 거창군의회 의원 (후반기 산업건설위원장) ○ 제5대 거창군의회 의원 (전,후반기 산업건설위원장) 	거창군 남상면 무촌리 1528
비례대표	강평자 (姜平子)	44.10.08	진주사범 학 교	<ul style="list-style-type: none"> ○ 초등학교 정교사 25년 재직 ○ 한나라당 거창군지구당 여성부장역임 ○ 상동어린이집 시설장 ○ 제5대 거창군의회 의원 	거창읍 가지리 215-7 대우@ 102동 201호

제 5 절 의회청사

1. 위 치 : 거창군 거창읍 상림리 64-1(670-807)
2. 건 물 : 착공 91.10.17 / 준공 93.11.6
3. 규 모
 - 규 모 : 총 971㎡(지하 1층, 지상 3층)

(단위 : ㎡)

구분 면적	의장실	부의장실	의원 사무실	본회의장	위원회실	의회 사무과	전문 위원실	기 타
1,188㎡	54㎡	36㎡	136㎡	180㎡	126㎡	126㎡	54㎡	602㎡

4. 의회전화

의 장		부 의 장		사 무 과 장		전 문 위 원		사 무 과	
일 반	행정	일 반	행정	일 반	행정	일 반	행정	일 반	행정
941-0040	3500	941-0041	3501	941-0043	3505	941-0042	3503~4	941-0043	3506~7

제2장 의회활동

제 2 장 의 회 활 동

제 1 절 의회운영

2008년도 거창군의회는 제144회 임시회(2008.01.24)를 시작으로 2회의 정례회(35일)와 10회의 임시회(53일)회기동안 효율적이며 적극적인 의사운영에 전념하였다.

거창군의회 개회 현황

회 별	회 기	의사 일수	소집 요구자	부 의 안 건
계	12회	88일		
제144회 임시회	1.24~2.1	9	군수	○ 군수신년인사 ○ 2007년도 군정업무 보고 및 행정사무감사 조치 계획 청취 ○ 조례 및 일반의안
제145회 임시회	3.3~3.5	3	군수	○ 조례 및 일반의안
제146회 임시회	4.10~4.14	5	군수	○ 2007 회계연도 결산검사 위원선임 ○ 조례 및 일반의안
제147회 임시회	5.7~5.14	8	군수	○ 조례 및 일반의안 ○ 현장방문(5개소)
제148회 임시회	6.18~6.20	3	군수	○ 조례 및 일반의안 ○ 5분자유발언(이수정)
제149회 임시회	7.1~7.5	5	의장	○ 하반기 의장단 선거 및 상임위원회 구성
제150회 정례회 (1차)	7.10~7.21	12	의장	○ 2007 회계연도 세입·세출 결산 승인 ○ 2007 회계연도 예비비 지출 승인 ○ 2008년도 제1회 추가경정 세입·세출 예산안 ○ 조례안 및 결의안처리 ○ 5분자유발언(안철우,강평자)
제151회 임시회	9.2~9.5	4	군수	○ 군수공약사업보고 ○ 조례안/동의안 처리 ○ 5분자유발언(이창도)
제152회 임시회	10.13~10.22	10	군수	○ 군정질문(7명) ○ 2008년도 제2회 추가경정 세입·세출 예산안 ○ 2008년 행정사무감사 계획서 승인 ○ 조례 및 일반의안(공유재산)
제153회 임시회	11.3~11.7	5	군수	○ 2009년도 군정주요업무보고 청취
제154회 정례회 (2차)	11.25~12.17	23	의장	○ 2009년도 세입세출예산안(기금운영안포함) ○ 2008년도 행정사무감사 ○ 2008년도 제3회 추가경정 세입세출예산안 ○ 조례 및 일반의안(공유재산/보고등) ○ 현장방문(5개소)
제155회 임시회	12.22	1	의장	○ 조례안처리 ○ 5분자유발언(안철우)

제 2 절 안건처리 현황

군민들의 복리증진과 거창군정의 발전을 위한 노력을 아끼지 아니하여 조례안 43건을 포함한 총77건의 안건을 처리하였다. 특히 1회에 걸친 군정질문과 7일간 실시한 행정사무감사를 통해 주요 추진사업에 대한 문제점 제기와 대안을 제시하여 행정의 효율성 제고에 크게 기여 하였다.

또한 현장 확인 위주의 의정활동에 중점을 두고 2회 10개소의 군정 주요 사업장에 대해 현장방문을 실시하여 부진한 사업의 문제점을 개선하는 지도, 감독자의 소임도 충실히 수행하였으며, 4회에 걸쳐 실시된 예결특별위원회 활동에 있어 건전한 예산운용과 사업선정의 투명성 확보는 물론, 군민들의 복지향상과 지역균형발전에 초점을 두고서 심도 있는 심의활동을 통해 종합성과 전문성을 겸비한 효율적이며 적극적인 의정활동을 보여 준 한해였다.

안건처리 현황

(단위 : 건)

안건	회별													
	계	144회	145회	146회	147회	148회	149회	150회	151회	152회	153회	154회	155회	
계	77	5	5	3	5	7	1	14	6	9	2	18	2	
조례 규칙 제·개정 폐지	43	3	3	2	4	6		8	4	4		8	1	
예산심의,결산승인, 예비비승인	4							1		1		2		
재산의 취득,처분,관리	3									1		2		
결산 위원 선임	1			1										
군 정 질 문	1									1				
행정사무감사 및 처리	1											1		
군 정 업 무 보 고	2	1									1			
특 위 구 성	7	1						1	1	1	1	2		
기 타	15		2		1	1	1	4	1	1		3	1	

제 3 절 주요안건 처리 상황

1. 조례 제정 및 개정

2008년 한 해 동안 거창군의회에서 처리한 조례안은 43건으로 입법활동인 조례 제·개정은 많은 연구와 지식이 요구되며 지방분권과 지방자치시대를 펼쳐나가기 위한 지방의회 의원들의 열정이 담겨 있다. 조례의 제정과 개정은 민생현장의 의정활동을 하면서 각계각층의 여론을 심층적으로 분석하여 함께 고민하고 해결하려는 의지가 담겨 있고 군민에게 꿈과 희망을 안겨주며 군민의 삶의 질을 향상시키는 여건과 분위기 조성하는 등 군정발전에 크게 기여하고 있다.

2. 예산결산 특별위원회 활동

2008년도 예산결산특별위원회에서는 상임위원회(총무, 산건)에서 소관 실과별로 예비심사를 거쳐 예산결산특별위원회에 상정된 2008년도 제1~3회 추가경정 세입·세출 예산안과 2009년도 세입·세출 예산안 등 4건을 심사하여 불필요한 예산을 삭감, 조정하는 역할을 충실히 수행했다.

어느 해와 마찬가지로, 2008년도 예산결산 특별위원회의 세입·세출예산안 심사에서는 예산이 지출되어야 할 필요성이나 타당성이 있는지, 재정운영 전반에 걸쳐 투자 효율이 제고되도록 예산이 배분되었는지, 건전 재정 운용의 바탕에서 예산을 편성하고, 집행될 수 있도록 예산편성 기본지침과 군정방향에 맞지 않거나, 단가의 산출 근거가 불명확 하고, 부정확하게 추정 계상한 것은 없는지 등에 관심을 두고 최종 심사를 하였다.

특히 2009년도 세입·세출 심사에서는 어려운 국,내외적 어려운 경제여건을 감안하여 불필요하거나 시급을 요하지 않는 예산에 대해서는 과감하게 삭감하는 조치를 취하였는데, 세입예산안 3,486억원중 48건 50억 4천여만원을 삭감 조정하고, 5건 7억 5천여만원을 조건부 승인하는 등 군민의 혈세인 예산이 낭비되는 일이 없도록 꼼꼼하게 예산안을 심의하였다.

예산안 처리 결과

(단위 : 천원)

구 분	심 의 내 용				의결일자	비 고
	회계별	총규모	당 초 기정예산	추 경		
2008년도 제1회 추가 경정예산안	계	349,796,043	302,032,596	47,763,447	2008.07.21 (5,112,650천 원 예비비대체)	
	일반회계	292,355,838	247,146,009	45,209,829		
	특별회계	57,440,205	54,886,587	2,553,618		
2008년도 제2회 추가 경정예산안	계	355,928,820	349,796,043	6,132,777	2008.10.22	
	일반회계	298,488,615	292,355,838	6,132,777		
	특별회계	57,440,205	57,440,205			
2009년도 세입·세출 예산안	계	348,688,740	348,688,740		2008.12.17 (5,042,439천 원 예비비대체)	
	일반회계	322,620,860	322,620,860			
	특별회계	26,067,880	26,067,880			
2008년도 제3회 추가 경정예산안	계	364,829,280	355,928,820	8,900,460	2008.12.17	
	일반회계	336,507,228	327,603,768	8,903,460		
	특별회계	28,322,052	28,325,052	△3,000		

3. 군정질문

군정에 대한 질문은 1회에 걸쳐 연인원 7명의 의원이 21건을 질문하였다. 군정질문 주요내용을 살펴보면 인사정책, 지역균형개발, 주민소득증대, 복지시책확대, 환경보전대책, 농정시책 등으로 군민생활과 직접 관련되는 현안문제에 초점을 두었다. 그 결과, 군정질문은 주민의 알권리를 충족시켰고, 주민편익 위주의 제도개선과 소홀해지기 쉬운 사각 행정을 밝혀내고 대안을 제시하는 등 지방분권시대의 역할과 주민자치의 기틀을 마련하는 성과를 거둔 것으로 평가되고 있다.

군정질문 분야별 현황

■ 제152회 거창군의회 임시회

질문 일자	질문 순서	질문 의원	실 과 소 별											
			계	기획 감사 실	주민 생활 지원 과	재 무 과	민원 봉사 과	문화 관광 과	산림 환경 과	건 설 과	도시 건축 과	재난 안전 관리 과	1010 추진 단	보 건 소
총 계		7인	21	3	2	3	1	2	3	1	1	1	3	1
10.17	1	이수정	2		1				1					
	2	강평자	4	1			1	1		1				
	3	안철우	3			1						1	1	
	소 계	3인	9	1	1	1	1	1	1	1		1	1	
10.18	1	이창도	2						2					
	2	임종귀	3	2									1	
	소 계	2인	5	2					2				1	
10.10	1	신주범	4			2		1					1	
	2	강창남	3		1						1			1
	소 계	2인	7		1	2		1			1		1	1

■ 군정질문요지

연 번	질문 일자	성명	질문요지	해당실과/ 사업소
1	10.17	이수정	1. 관내 화장장 설치계획이 있는지? 장래문화(화장)확대에 따라 관내에도 화장장을 설치하여 관내 이용자들의 불편을 해소해 줄 의향은 없는지?	군 수 (주민생활 지원과)
			2. 건계정 등산로 정비에 관하여 ○등산로 노후화에 따른 정비계획? ○약수터 앞 공유지에 철쭉을 식재하여 등산객에게 불거리를 제공해 줄 의향은 없는지?	산림환경과
2	10.17	강평자	1. 거창국제연극제에 관하여 ○성년 스무살이 된 연극제를 어떤 방향으로 상향 시킬 계획 인지? ○2007년 경남발전연구소에서 평가 보고한 자료에 지적된 문제점과 그 해결책은 무엇인지?	군 수 (문화관광과)
			2. 관내 소유지 현황 및 관리상 문제점과 현재 분쟁중인 소유 지 해결방안은? ○현 거창군내 소유지의 현황은? (읍/면별)	건설과

			<p>○관내 소유지중 당초 기능을 상실한 소유지는 어느 정도이며 현 이용사항은 어떠한지?</p> <p>○소유지 관리의 애로나 문제점과 해결책은 무엇인지?</p> <p>○문제점이 나타났거나 발생소지가 있는 소유지의 정확한 현황은?</p> <p>○편입토지 834필지 중 등기 751필지, 미등기 83필지로 미등기된 사유지 권리주장 문제 대두</p> <p>- 부동산 이전에 대한 특별조치법으로 등기상 소유자 이해설득으로 권리이전 등기 추진</p>	
			<p>3. 홍보물 발행 및 활용실태에 관하여</p> <p>○2007년도 홍보물 제작비용은?</p> <p>○가장 많은 매수로 만든 것은?</p> <p>○이 홍보물 활용은 어떻게 하고 있는가?</p>	기획감사실
			<p>4. 멜라민파동 관련 대책추진에 관하여</p> <p>○305개 품목에 대한 리스트 홍보에 대하여</p> <p>○소비자를 위한 적극적인 홍보대책 및 학교와의 연계 홍보</p> <p>○쌀과자, 새우깡은 판매금지 품목 대상인지 여부</p>	민원봉사과
3	10.17	안철우	<p>1. 1010약속에서 교육부문과 관련하여</p> <p>○교육정책 추진에 대기업과 접촉하여 민자유치를 시도해 볼 의향은 없는지?</p> <p>○거창교육의 우위와 차별화를 위해 특별한 계획은?</p>	군수 (1010추진단)
			<p>2. 거창경찰서 아림지구대 청사부지 확장 또는 이전에 관하여</p> <p>○현 아림지구대의 열악한 근무환경과 대민업무의 불편함으로 최적의 치안상태 유지가 어려운 상황이며 현 경찰청 방침에는 부지확보는 지자체와 협의하여 확보 후 경찰청이 신축하여 준다고 하는데 대책은 ?</p> <p>○현 아림지구대 청사부지확장에 애로가 있다면 현 상태의 치안유지가 가능한 범위 내에서 대안은 있는지?</p>	재무과
			<p>3. 가로등(보안등)관리에 관하여</p> <p>○에너지절약 및 유지보수 문제점과 개선책은?</p> <p>○고효율 광원개선을 위한 검토분석은?</p> <p>○민간의 선투자 방식인 ESCO사업 채택의향은 어떠한지?</p>	재난관리과
4	10.20	이창도	<p>1. 거창군 숲가꾸기 사업 추진현황에 대하여</p> <p>○숲 가꾸기사업 등 산림조합의 육성방안은?</p> <p>○2012년까지 유예기간 중 경쟁력 확대와 자생력 확보 방안은?</p>	군수 (산림환경과)
			<p>2. 사과 과수농가의 반사필름 처리현황과 문제점, 그리고 향후 대책 방안은?</p>	산림환경과

5	10.20	임종귀	<ul style="list-style-type: none"> ○“천적생태과학관”의 우리군이 부담해야할 예산은 어느 정도 인지 ? ○「아름숲 조성사업」을 현시점에서 추진해야 하는지, 향후 사업추진 변경 의향은? ○군수취임 120일을 맞아 군정철학과 향후 군정운영 계획은 ? 	군 수
			<p>2. 학교무상급식지원과 관련</p> <ul style="list-style-type: none"> ○지역먹거리를 지역에서 소비하는 로컬푸드시스템의 실시 의향은? ○우리지역 농산물의 공급을 인근지역의 학교급식과 산업체 등으로 확대시켜 농가소득을 보전하고 교육도시의 위상을 더 높일 방안은? ○무상급식, 농가소득증대를 도모하기 위한 민간협업체의 구성과 급식지원센터의 설립 의향은? 	1010추진단
6	10.21	신주범	<ul style="list-style-type: none"> 1. 정책의 결정자로서 우리 군의 백년대계를 가름 할 중요한 정책들에 대한 군수님의 견해와 향후 계획에 대하여? ○향후 군청사 활용방안에 대하여 ○「거창군장학회 장학기금 현황과 향후 기금운용 계획은 ? ○가칭 거창가야테마파크 조성계획은 ? ○각종 시설물에 대한 신축과 유지관리에 대하여? 	군 수
7	10.21	강창남	<ul style="list-style-type: none"> 1. 지역간 균형발전을 효율적인 방안에 대하여 ○지역간 균형발전을 위한 의지와 로드맵은 있는지? ○도시계획시설사업 선정방법 및 장기미집행 도시계획시설에 대한 해결방안은? ○상림리 미륵불주변(2종일반주거지역)개발방안은? ○강남지역(송정제1종지구단위계획구역, 서흥여객 뒤편 생산 녹지지역) 개발계획은? ○5교가설 후 주변에 교통량이 증가될 것이므로 거창교 위 고수부지에 대한 대체 활용 방안은? 	군 수
			<ul style="list-style-type: none"> 2.노인장기요양보험제도 시행에 따른 운영상 문제점 해결방안에 관하여 ○노인복지시설의 확대 할 의향은? ○시설 근무자들에 대한 근무 환경 및 처우개선 방안은? ○요양시설 간 환자이동 및 서비스 질 향상 방안은? ○치매 노인환자의 10%정도가 등급이 낮게 측정이 되어 시설보호를 받지 못한다고 하는데 그 사유는 무엇인지? 	주민생활 지원과 /보건소

4. 5분 자유발언

2008년도 거창군의회소속 의원들중 5명의 의원이 회기중 군정의 주요관심 또는 지역현안 등에 대해 자유발언을 하였다. 2007년도 5분 자유발언은 제148회 임시회에서 이수정 의원의 『새롭게 도약하는 미래지향적 거창건설을 위해...』를 시작으로 제150회 임시회에서 안철우 의원의 『전문도시를 꿈꾸며』, 강평자 의원의 『바람직한 거창을 위한 당부의 말씀』 제154회 임시회에서 이창도 의원의 『거창 발전의 큰 축인 승강기산업 벨리가 시작되었습니다.』 그리고, 제155회 정례회에서 안철우 의원의 『소통을 위하여』란 제목으로 5분 자유발언을 실시하였으며, 의원들은 5분 자유발언을 통해 군민의 정서를 대변하거나 군민복지증진과 지방자치발전을 위한 의원의 소신과 의견을 발언하였다.

5분 자유발언 내역

회기	본회의	발언의원	제목
제157회 임시회	제1차	신주범	선택과 집중에 대해서.....
제158회 임시회	제1차	안철우	일자리 창출과 경제 활성화에 다 같이 동참합시다.

5. 주요 사업장 점검

2008년도 주요사업장의 점검은 현장 확인 위주의 의정활동에 중점을 두고 2회 10개소의 군정 주요사업장에 대해 현장방문을 실시하여 부진한 사업의 문제점을 개선하는 지도, 감독자의 소임을 충실히 수행하였다.

주요 현장방문 현황

구분	일 자	방 문 지	개 소	비 고
계			10	
현안사업 현장방문	2008. 5. 9	○ 삶의쉼터	5	특별위원회
		○ 위천지방상·하수도공급(시설) 공사현장		
	2008. 5.13	○ 읍민생활공원		

		<ul style="list-style-type: none"> ○ 농어촌폐기물 종합처리 시설 2단계 조성공사 현장 ○ 만남의 광장 		
	2008.11.26	<ul style="list-style-type: none"> ○ 삶의쉼터 ○ 노인요양병원 ○ 노인요양원 	5	특별위원회
	2008.11.27	<ul style="list-style-type: none"> ○ 조림사업지(남하 지산) ○ 덩굴류제거사업지 (남상 목동) 		

제 4 절 행정사무감사

행정사무감사는 집행기관인 거창군에서 행한 군정 전반에 대해 의회가 실태를 파악하여 행정을 감시하고, 비판, 시정하는 기능을 가지며 매년 2차 정례회(11월25일 개회)에서 7일 이내로 실시하고 있다.

2008년도 행정사무감사는 11월 28부터 7일 동안 행정사무감사특별위원회(위원장 이수정)를 구성하여 전 집행부의 업무에 대해 실시하였으며, 특히 스포츠파크조성 사업장, 삶의 쉼터 등 대형사업장과 어려운 계층의 시설 등 271건에 대한 감사를 실시, 각종 축제(행사)의 축소 통폐합 개선요구와 인구증가시책, 사회단체 보조금 집행(심의)철저 등 시정이 요구되는 75건에 대하여 지적하고 처리결과를 의회에 보고토록 집행부에 통보하였다.

특히 2008년도 행정사무감사에 있어서는 군민제보창구 운영 및 관내 각종 기관, 단체의 참여를 적극 유도하여 군정의 불합리한 사항, 군민 불편사항, 제도개선사항, 기타 의정활동과 군정에 도움이 되는 의견을 군민에게 청취하는 등 군정전반에 대한 정확한 실태파악을 위하여 민의가 반영된 행정사무감사를 실시하였다.

2008 행정사무감사 현황

(단위 : 건)

실 과 단 소	항목 수	실 과 단 소	항목 수
총무위원회 소관	131 건	산업건설위원회 소관	118 건
기획감사실	23	경 제 과	14
주민생활지원과	20	산림환경과	25
행 정 과	19	건 설 과	12
재 무 과	15	도시건축과	13
민원봉사과	10	재난관리과	9
문화관광과	20	농업기술센터	31
1010추진단	11	상하수도사업소	9
보 건 소	11	거창사건관리사업소	5
교육문화센터	2		

제 5 절 기타 의정추진 현황

1. 의원 연수, 연찬 활동

제5대 거창군의회 개원 후 성공적인 의정활동 수행과 효율적인 의회운영을 위한 실무능력 배양과 전문지식 함양을 위하여 실무연수를 실시하였으며 의정활동에 필요한 정책 입안 능력과 집행기관의 감시와 비판능력을 배양하였고, 예산안 및 각종 의안에 대한 심사 기법을 익혀 의원의 전문지식 함양에 노력하였다

2008년도 의원연수는 상, 하반기 전의원이 참가한 국내연수를 비롯하여 산업건설위원회 소속 의원들의 하반기 국외연수를 통해 선진 사례를 견학하여 의정활동에 접목함으로써 항상 연구하는 의회상 정립에 기여하였다.

실무 연수현황

참석의원	연수기간	장 소	연수목적	비 고
계		3 회		
전 의원	2008. 04. 15 ~ 04. 17	제 주	○ 의정연수	
전 의원	2008. 10. 29 ~ 10. 31	서 울	○ 의정연수	
총무위원회	2008. 02. 18 ~ 02. 28	동유럽 5개국	○ 의정연수	

2. 건의서, 성명서 채택

시급을 다투는 현안문제와 주민의 권익과 관련된 사항에 대해서는 군민의 뜻을 적극 반영한 건의문과 성명서를 채택하여 관계기관에 전달하는 등 군민을 위해 발로 뛰는 역동적인 의정활동으로 거창군의회 위상을 확립하는데 노력하였다. 2008년도 거창군의회에서는 거창군의 현안사항은 물론, 국내외적으로 문제가 되었던 사안에 대한 해결을 위해 노력하였는데, 그 노력의 일환으로 ‘미국산 쇠고기 수입고시 철회 및 재협상을 위한 결의문’과 ‘일본의 독도 영유권 주장에 대한 철회 촉구 결의문’을 채택하였으며, 또한 ‘거창기상대관측소 거창기상대 승격’을 위한 건의문을 전달하고 관철시키는 등 군민의 정서와 바람을 적극 반영하려 노력하였다.

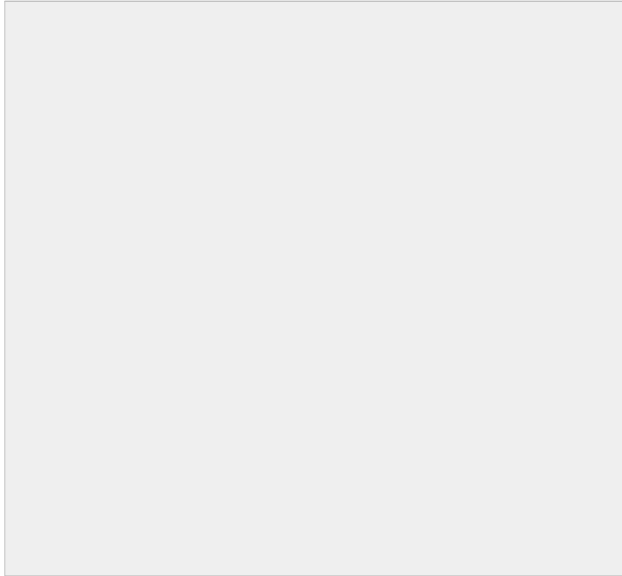

● 부 록

- 2008 신년사
- 2008 시정연설문
- 2008 군정 주요일지
- 역대 군수 명단
- 역대 부군수 명단
- 간부 공무원 명단
- 역대 국회의원 명단
- 역대 도의원 명단
- 역대 군의원 명단

2008년도 신·년·사

존경하는 군민 여러분, 30만 출향인 여러분 !!

부푼 기대 속에서 무자년 새해가 밝았습니다.
모든 군민들이 더 큰 꿈을 이루고
활력이 넘치는 한해가 되기를 진심으로 기원 드립니다.

아울러 지난해 군민 여러분께서
군정에 보내주신 성원에 다시 한번 깊은 감사를 드리고자 합니다.

2008년에는 우리군이 그동안 전략적으로 추진해 온
대형 사업들이 연이어 가시화 되면서

거창의 위상이 획기적으로 달라질 것이며
이를 토대로 새롭게 도약하는 한해가 될 것입니다.

존경하는 군민 여러분 !!

저는 올 한해동안 군정의 연속성을 유지하면서
지역경제를 살리는데 초점을 맞추고자 합니다.

지방산업단지와 화강석 특구사업 등을 중심으로
지역경제가 활기를 찾도록 역량을 집중해 나가겠습니다.

예산규모도 군정사상 처음으로 3천억원대를 돌파하여
주요 현안들을 재정적으로 뒷받침 하게 되었습니다.

앞으로 10년 20년 후 우리군을 먹여 살릴 산업단지 조성사업은
연내에 부지조성 공사를 착수함과 동시에

지역경제를 견인할 수 있는 기업을 전략적으로 유치할 계획입니다.

또한 우리군 총 생산의 25%이상을 차지하는 화강석 산업은
첨단 기능석재를 개발하고 체계적 마케팅 활동을 통해서
국내 최고의 “친환경 첨단석재도시”로 육성해 나갈 것입니다.

군정의 장기목표인 10만 인구의 자족도시 건설을 위해서
인구감소율 제로화를 달성하고 나아가서는 증가추세로 돌아설수 있도록
중장기 전략과제 추진에 행정력을 기울이겠습니다.

거점 영어체험 학습센터와 영어 스피킹 학교가 문을 열고
우수 고등학교 육성과 지역대학 특성화 사업을 중심으로

교육 인프라를 지속적으로 개선함으로써
교육 명문도시의 위상을 확고히 다지겠습니다.

농업은 이제 품질로 승부하는 시대에 접어들었으며
농정의 방향이 친환경 중심으로 바뀌고 있습니다.

경쟁력 있는 농업, 돈버는 농민을 목표로
친환경 농축산물 생산기반을 지속적으로 확충하고
차별화된 농업환경을 조성하는데 역점을 둘 것입니다.

특히 친환경 농업특구 지정을 추진해서
안심 먹거리의 메카로 부상하는 기반을 만들어 가겠습니다.

거점 산지유통센터는 조기에 운영을 정착시켜
남부권 농산물 유통산업의 교두보를 확보 하겠습니다.

취약계층이 사회적 관심에서 벗어나지 않도록 네트워크를 구축하고
삶의 쉼터를 개원해 복지서비스의 사각지대를 해소할 것입니다.

공보육 확대를 비롯한 양질의 보육서비스를 제공함으로써
출산 장려 효과를 이끌어 내겠습니다.

친환경 도시, 거창의 랜드마크가 될 수 있는 생태공원을
황강변에 조성하여 청정거창의 이미지를 높이겠습니다.

도시 디자인 개념을 도입해서 옥외광고물 시범거리를 조성하고
이를 통해 거창읍의 가로환경을 획기적으로 바꾸어
도시품격을 한단계 올려 놓겠습니다.

이렇게 되면 구 읍사무소 부지의 도심 문화휴식공간에서 부터
로터리와 옥외 광고물 시범 거리, 거창교의 리모델링,
대학로의 조성으로 거창의 새로운 명품거리가 탄생할 것입니다.
수송대 관광지가 확장되어 관광자원으로서의 기능이 배가 되고
거창골프장도 본격적인 공사에 착수하게 됩니다.

안전한 도시, 쾌적한 도시를 만들기 위해
범군민 자전거 타기 운동을 추진하여 생활속의 여유로움을 즐기면서
군민 건강증진에도 기여할 수 있도록 지원해 나가겠습니다.

88고속도로 확장공사를 비롯한 국책사업도
차질 없이 진척될 수 있도록 관심을 놓지 않겠습니다.

존경하는 군민 여러분, 공직자 여러분 !!

우리는 지난 시기 힘든 고비를 만날때마다
위기를 기회로 반전시키는 군민적 지혜를 발휘해 왔습니다.

올해도 고유가를 비롯한 FTA 체결 여파 등으로
농업환경이나 생활경제가 순탄치만은 않을 것으로 봅니다.

그러나 이같은 상황을 전회위복의 계기로 삼아
거창의 새로운 가능성에 과감히 도전해야 합니다.

군의 행정력도 일 중심으로 재편하여
새로운 환경변화에 능동적으로 대처해 나갈 것입니다.

민원품질 평가제를 도입해서 행정의 고객인 군민으로부터
민원서비스 수준을 객관적으로 평가받음으로써
신뢰받는 군정이 되도록 힘쓰겠습니다.
군 의회와는 한층 성숙된 파트너십으로 호흡을 같이 할 것이며
지역언론도 거창발전의 소중한 조언자로서
관계를 발전시켜 나가겠습니다.

군민 여러분, 그리고 출향인 여러분 !!

저와 600여 공직자는 2008년이
지역경제 활력에 불씨를 지피는 한해가 될 수 있도록
최선을 다해 일 하겠습니다.

군민화합과 여론통합은 거창의 미래를 열어 가는
가장 큰 에너지가 될 것입니다.

올 한해에도 군정에 대한 변함없는 관심으로
아낌없이 성원해 주시기를 당부 드리면서
건강하고 편안한 한해가 되시기를 기원 드리겠습니다.

새해 복 많이 받으십시오.
감사합니다.

거창군수 권한대행 부군수 강 은 순 拜

2008년도 예산안 제출에 즈음한 시 정 연 설

존경하는 군민 여러분!

그리고 신현기 의장님을 비롯한 의원님 여러분!

저는 오늘 군의회 제2차 정례회에 즈음하여 『희망찬 미래 행복한 거창』의 새로운 미래를 향한 2008년도 예산안을 의회에 제출하면서, 지난 1년을 되돌아 보고 다가오는 새해 군정방향과 역점시책을 설명 드리게 된 것을 매우 뜻 깊게 생각합니다.

먼저 군정이 발전적으로 수행될 수 있도록 협조해 주신 의원님들의 의정활동에 감사와 경의를 표합니다.

존경하는 의원님 여러분!

금년 한해는 거창을 『대한민국 남부내륙의 중심도시』로 건설해 간다는 비전 아래 인구문제를 군정의 제1과제로 선정 교육과 지역경제 활성화의 두 축을 중심으로 희망과 활력 있는 거창건설을 위해 최선을 다한 한해였습니다.

인구문제에 능동적으로 대처하기 위하여 전담부서를 설치했으며 조례제정, 내 고장 주소 갖기 운동 등 인구증가 시책을 강력하게 추진하였습니다.

그 결과 2001년 이후 2006년까지 연 평균 1,000여명의 감소추세를 보였던

인구가 금년에는 130여명이 감소하는데 그쳤습니다.

거창일반산업단지과 화강석산업특구 지정 승인, 서북부 경남 거점APC 건립과 사과테마파크 조성, 신 활력사업의 재선정 등은 거창경제의 기본 틀을 바꾸는 튼튼한 기초를 마련하였습니다.

거창의 미래에 중요한 군산 ~ 울산 간 고속도로는 거창을 경유하게 되었으며,

우리군의 최대 숙원사업의 하나인 신원 덕산소류지 신설사업은 188억원 전액을 국비로 추진하게 되었습니다.

특히 88고속도로 확장사업은 수차례에 걸친 중앙부처 건의와 국회방문, 군의회, 88고속도 관련 군민연대가 중심이 된 군민서명운동 전개 등 각고의 노력으로 본 사업이 당초계획과 같이 추진되도록 하는 저력을 보여 주었습니다.

글로벌 인재육성을 위한 외국어교육특구사업 운영, 원어민 교사배치, 면단위 무상급식지원, 서울대학교 사범대학과 MOU 체결 등 교육사업도 차질 없이 추진되고 있습니다.

강남지역의 소도읍 육성, 읍민 생활공원, 호국공원과 연계한 죽전도시 숲 공원조성으로 우리군이 새로운 모습으로 변모해 가는 기반을 마련하였습니다.

거창군 삶의 쉼터조성, 거창군립 노인요양병원과 중증장애인 생활시설 건립으로, 사회복지 서비스의 튼튼한 기반을 다지는데 최선을 다했습니다. 웰빙시대에 부응하는 거창스포츠파크 조성, 천혜의 자연경관을 이용한 수승대관광지 확장사업도 차질 없이 추진하고 있습니다.

농업분야는 개방화에 대응하는 경쟁력 확보에 중점을 두고 농민이 안심하고 농업에 종사할 수 있도록 재해안전망도 구축했습니다.

애우·애도니는 전국 명품으로 육성하기 위해 노력하고 있으며 대형매장에 판로를 개척하고 있습니다.

친환경 농산물 생산과 품질인증사업 확대, 전문 농업인 육성으로 농가소득과 지역경제 발전에 기여하였습니다.

이러한 우리군의 사례들은 전국 지방자치단체 워크숍에서 우수사례로 발표되기도 하였으며 국가생산성 대상 리더십 부문 국무총리 표창을 수상하여 국가생산성 대상 3연패를 달성하였습니다.

또한 국가균형발전특별회계 운영과 전국 마을상수도 관리실태 평가에서는 전국 우수군으로 평가 받았습니다.

현재까지 각종 평가에서 19개 분야에 수상하여 18억 5천만원의 상사업비 확보는 우리군이 전국 최 우수군의 행정역량을 인정받았다 할 것입니다.

아울러 우리군은 국·도비예산을 사상 최대로 확보, 군 예산 3천억 시대를 열어 군민과의 약속을 실현할 수 있는 기반을 마련하였습니다.

우리 군정이 이처럼 탄탄한 기반을 구축하고, 올바른 방향으로 발전을 거듭하고 있는 것은 30여만의 출향인과 군민, 의원님, 그리고 600여 공직자가 거창 발전을 위해 한마음으로 힘을 모아 이루어 낸 노력의 결과입니다.

이 자리를 빌어 깊은 감사와 경의를 표하면서 앞으로도 변함없는 애정과 성원을 당부 드립니다.

존경하는 의원님 여러분 !

다가오는 내년에는 100달러에 육박하는 유가와 원화강세로 우리경제가 더욱 어려워 질 것으로 전망되고 있습니다.

경제가 어려워지면 서민경제가 타격을 받고, 사회적 약자의 삶은 더욱 힘들어지게 될 것입니다.

소외계층을 위한 구체적이고 실질적인 정책, 차별화된 우리군 만의 전략마련은 매우 중요합니다.

이러한 상황과 시책기조를 바탕으로 내년도 예산안을 편성했음을 말씀드리면서 의원님 여러분의 이해와 협조를 부탁드립니다. 내년도도 인구문제를 모든 시책과 연계하여 인구감소 제로화를 이루도록 노력하겠습니다.

거창일반산업단지의 성공적인 조성과 88고속도로 조기확장, 군산~울산 간 고속도로, 고제~무주터널 등 국책사업도 차질 없이 추진될 수 있도록 모든 행정력을 집중해 나가겠습니다.

우량기업 유치로 통한 일자리 창출로 젊은 경제활동 인구가 유입되도록 노력하고, 교육경쟁력 강화와 함께 군민들이 편안하고 안정된 삶을 누리는데 군정의 중점을 두면서 내년도 주요 역점시책에 대해 설명 드리겠습니다.

먼저 “전국 최고의 교육도시”로서의 기반을 내실 있게 다져나가겠습니다.

교육은 현재는 물론이고 장래에도 가장 주목받는 미래 산업입니다.

초·중·고 29개교에 19명의 원어민 교사를 배치하고 중학교 영어경시대회
우승자에게는 해외연수 기회를 부여하겠습니다.

초·중학교 거점영어 체험학습센터와 영어 Speaking 시범학교를 운영하여
영어학습 능력을 향상시키겠습니다.

우리지역에서 생산되는 우수 농산물을 학교급식 식 재료로 공급함으로써
지역 농가소득을 증대시키겠습니다.

초·중·고의 환경개선사업과 면단위 야간 통학버스 운영, 농어촌 우수고와
지역대학 특화육성으로 교육인프라를 구축하겠습니다. 평생교육기관인 대학
과 읍면, 학교에 평생교육 연계시스템을 구축하여 군민이 원하는 지식을 언
제 어디서나 습득할 수 있는 학습 체계를 만들겠습니다.

제3회를 맞는 거창평생학습축제는 더욱 발전시켜 나가되 아림예술제와 연계
하는 방안도 검토해 나가겠습니다.

둘째, 지역경제에 활력을 불어넣고 친환경 농업으로 농업경쟁력을 강화시켜 나가겠습니다.

경제가 뒷받침 되지 않고서는 우리군의 미래를 열어갈 수 없습니다.

거창일반산업단지를 서북부 경남의 신 산업지대로 만들어 균형발전과 산업
연쇄 효과를 거양할 수 있는 기반을 조성해 나가겠습니다.

특구로 지정된 거창화강석은 브랜드 이미지 제고와 신기술을 이용한
첨단기능 석재의 생산과 마케팅 활동을 통해 “친환경 첨단석재도시”로 만들

어 가겠습니다.

기업유치는 인구증가의 핵심입니다.

군민과 기업이 신명나게 경제활동을 할 수 있는 기업행정 정신으로 투자 희망기업의 눈높이에 맞추는 인센티브를 적기에 제공할 예정입니다.

우리 군만의 전략적 투자유치 활동으로 거창일반산업단지 준공이전에 많은 기업이 유치되도록 모든 노력을 다하겠습니다. 거창시장의 환경을 지속적으로 개선하고 고객 지향적인 경영마인드로 시장경기를 활성화 하겠습니다.

한미 FTA 협상으로 우리 농촌과 농업에 대한 걱정이 많습디다만,

세계적인 개방 추세를 피해 갈수는 없습니다. 위기를 잘 활용하면 기회가 된다고 했습니다.

농업 경쟁력을 보전하기 위하여 고 품질 쌀 생산, 경쟁력 있고 차별화된 친환경 농업으로 활력 넘치는 농업 군으로 만들어 가야합니다.

군 전역 전 품목을 대상으로 친환경 농업특구지정사업을 추진하겠습니다.

친환경 농업에 대한 브랜드 제고와 고 품질 안전농산물 생산으로 농가소득을 증대시키도록 노력하겠습니다. 아울러 최고 품질의 특산물인 오미자 생산으로 소비자들에게 안전하고 지역특색이 있는 우수농산물도 공급하겠습니다.

우리군은 작목별로 80여종의 공동·개별브랜드가 난립, 분산 사용되어 브랜드 인지도가 낮습니다.

군의 대표 브랜드를 개발하여 농산물 거래의 경쟁력을 향상시켜 나가겠습니다.

셋째, 고령화시대에 대비하고 건강하고 풍요로운 생활공동체를 만들어 가겠습니다.

복지는 소비가 아니라 생산입니다.

살기좋은 도시를 만들기 위해서는 어려움을 겪고 있는 이웃을 도와주고 보살피며 일할 수 있는 사회적 안전망을 잘 갖추는 것이 무엇보다 중요합니다. 마을 관리자와 읍. 면. 군 간의 네트워크 구축으로 애로사항을 해결할 수 있는 취약계층의 사회안전망을 구축하겠습니다.

저 소득층과 장애인이 자신의 능력으로 살아갈 수 있는 기반도 마련하겠습니다. 노인과 여성이 생활공동체 속에서 당연한 군민 일원으로 역할을 다할 수 있도록 일자리 창출, 안정적인 노후생활 보장 등 각종 제도적 기반을 마련해 나가겠습니다.

취약한 영유아 보육의 사각지대를 해소하기 위해 소만지구 내 장애인·영아반을 혼합한 보육시설도 운영하겠습니다.

내년부터 새롭게 시행되는 기초노령연금제도와 노인장기요양보험제도의 조기 정착에도 최선의 노력을 다하겠습니다. 건강하고 행복한 삶은 모든 군민의 꿈입니다.

군민의 건강생활 보장을 위해 공공의료서비스 기반을 확충, 전염병 예방관리 감시체계를 강화하고 결혼 이주여성에게는 무료건강 검진을 실시하여 건강관리에 소홀할 수 있는 여건을 개선해 나가겠습니다.

넷째, 쾌적하고 편리하며 안전한 거창을 만들겠습니다.

기백산, 덕유산, 수도산, 오도산, 월여산을 잇는 우리군 경계 등산로의 체계적인 정비로 등산객의 편의 제공과 등산로 주변 경기가 활성화 되도록 노력하겠습니다. 테마가 있는 위천천 수변공원 조성, 소도읍 육성, 황강수변 생태복원과 습지조성으로 인간과 자연이 함께 어우러지는 살기 좋은 도시, 그린, 클린 거창을 만들어 가겠습니다.

지역간 균형개발을 위하여 297개 노선에 대해 도로정비 기본계획을 수립하여 행정의 신뢰도를 높여 나가겠습니다.

아울러 저수지 140개소도 일제조사를 실시하여 중·장기 저수지정비계획을 수립, 체계적인 관리와 정비로 원활한 농업용수 공급과 자연재해 예방에 만전을 기하겠습니다.

로타리에서 거창교 구간에는 옥외광고물 정비 시범거리를 지정하여 도시의 정체성을 되찾고 무질서한 옥외광고물을 정비해 나가겠습니다. 도로와 지하시설물의 정보공유를 위해 거창군 도로시설물 도 D/B를 구축, 체계적인 시설물 관리로 상하수도·통신·전기단전 등의 사고예방과 주민들의 불편을 최소화 시켜 나가겠습니다.

다섯째, 삶의 터전에서 즐기는 생활속의 문화·체육을 정착시켜 나가겠습니다.

주 5일 근무제와 소득증대에 따라 문화와 체육·여가활동은 더 이상 일부계층만의 것이 아니라 누구나 생활속에서 향유할 수 있어야 합니다. 21세기는 문화의 다양성과 창의력이 개인과 지방자치단체의 경쟁력을 좌우하는 시대입니다. 보고, 느끼고, 즐기는 것에 주목하고 체계적으로 대응하여 우리 군만의 독특한 색깔과 스토리가 담긴 문화관광 시책을 추진하겠습니다.

3대 국립공원을 수송대관광지와 월성계곡, 금원산 자연휴양림, 거창골프장, 가조온천과 연계한 가족 중심의 체류형 관광인프라를 구축하는 덕유산권 관광벨트화 사업을 추진하겠습니다.

우리지역의 뛰어난 역사와 문화·천혜의 수려한 자연경관 중 거창 8경을 발굴하여 문화관광자원으로 육성시켜 나가겠습니다. 우리고장의 대표적인 문화유적인 거열성과 금귀봉 봉수대 복원사업도 추진하여 역사와 연관된 관광자원으로 개발해 나겠습니다.

지역의 향토문화예술 축제인 아림예술제도 더욱 활성화시키고 다양한 문화예술 행사와 축제지원을 통해 지역경제에 도움이 되고 누구나 쉽게 문화예술을 향유할 수 있는 주인공이 되도록 하겠습니다.

군민건강 증진과 삶의 질이 향상될 수 있도록 쾌적한 생활공간을 이용한 “범 군민 자전거 타기 운동” 전개를 위하여 자전거도로 인프라 구축, 시설물 정비 공영자전거를 확보해 나가겠습니다.

마지막으로 지역혁신을 통한 자치역량 강화입니다.

지방자치제가 본격화 되면서 각 지역별 발전을 위한 치열한 경쟁으로 끊임 없는 행정혁신이 필요하며 지역의 모든 역량을 한데모아 가야만 합니다.

우리군의 대형프로젝트 사업 중 여러 부서 협조가 필요한 연계추진 가능사업은 통합·조정하여 예산절감과 업무의 효율성을 증대시키겠습니다.

각종 기관·단체에 지원되는 보조금사업은 보조금 결재전용카드제를 도입, 보조금의 집행과 정산에 투명성을 높이도록 점진적인 제도적 장치를 마련하겠습니다.

거창군의회와 본청에 설치되어 있는 군의회 CCTV 네트워크 방송 시스템을 사업소와 읍면에 구축하여 군의회 활동모습을 시청할 수 있도록 하겠습니다. 경험과 전문지식을 가진 선배공무원이 신규직원과 1:1로 전담하는 멘토링제도를 운영, 업무에 대한 신속한 적응을 유도하여 공직조직에 조기 정착토록 하겠습니다.

존경하는 군민여러분!
그리고 의원님 여러분!

지금까지 설명해 드린 군정 주요시책을 재정적으로 뒷받침하기 위한 내년도의 예산안 규모는 금년도보다 20.1%가 증가한 총 3,020억원으로서, 이중 일반회계가 2,471억원, 특별회계 예산은 549억원입니다.

내년도 예산이 금년도보다 505억원이나 증가한 것은 군의원님들의 적극적인 관심과 우리지역 국회의원님, 도지사님을 비롯한 도의원님들께서 지원과 성원을 해 주셔서 국·도비가 증가하였기 때문입니다.

그동안 현안사업과 주민숙원사업 해결을 위한 국·도비 재원확보를 위해 힘써주신 의원님 여러분에게 이 기회를 빌어 다시 한번 깊은 감사의 말씀을 드립니다.

이번 예산편성은 앞서 말씀드린 군정의 기초 하에 인구증가에 최대역점을 두고 교육과 경제 사회복지분야와 한미 FTA협상에 따른 농어촌 경쟁력 강화에 투자를 확대하는 한편, 우리군의 맑고 푸른 환경을 조성하는데 중점 투자하여 해야 할 일은 집중적으로 뒷받침하면서 재정의 건전성을 유지하도록 하였습니다. 예산의 집행과정에서 군민의 세금이 헛되이 쓰이지 않도록 투명하고 보다 효율적인 살림을 살도록 최선을 다하겠습니다.

존경하는 군민여러분

그리고 신현기 의장님과 의원님 여러분!

우리의 시대적 소명은 『희망찬 미래 행복한 거창』의 꿈을 실현해 나가는 것입니다. 저를 비롯한 600여 공직자들은 희망의 크기만큼 성공할 수 있다는 자부심으로 우리 거창군이 대한민국 남부내륙의 중심도시가 되는 그 날까지 최선을 다 할 것을 약속드립니다.

이제 한달후면 무자년 새해를 맞이하게 됩니다.

거창의 미래와 군민의 행복을 위해 새해에 계획한 일들이 힘차게 추진될 수 있도록 내년도 예산안에 대한 깊은 이해와 성원을 당부 드립니다.

끝으로, 거창군의회와 무궁한 발전과 의원님 여러분의 건강과 행운을 기원 드립니다.

경청해 주셔서 감사합니다.

2007. 11. 26

거창군수 강석진

2008년도 군정 주요일지

일자	주요행사	일자	주요행사	
1.1(화)	○감악산 해맞이축제 (감악산정상)	1.8(화)	○영호강 겨울 얼음캠프 (강변둔치) (재)거창군장학회 이·감사 회의 ○(군수실, 17명) 이동 금연클리닉 운영(1.9까지) (남하, 남상 / 29명)	
1.2(수)	○2008년도 시무식 (군청 대회의실)			
1.3(목)	○농촌여성결혼이민자 방문교육 하반기 수료식 (농업기술센터, 40명) ○2007 중학생영어경시대회 성적우수자 해외어학연수단 출발 (필리핀, 16명) ○걷기운동 지도자 교육 (보건소, 40명)	1.9(수)	○산업단지 사업시행자 선정 및 천적생태과학관 선정 협의 (서울) ○농관련 단체 협의회 (농업기술센터)	
	1.4(금)	○서해안 유류오염지역 공무원 복구지원계획 (충남 태안군 일대, 40여명) ○제5회 거창군 희망이 자라는 장애아동 열린학교 입학식 (거창초등학교, 50여명) ○거창 딸기 패키지 체험행사 방영 (KBS 창원 방송)	1.10(목)	○조례규칙 심의회 회의 (부군수실, 18명) ○관내 농·축·원협장 간담회 (농업기술센터, 9명)
1.7(월)		○간부회의 (군수실) ○2007년 동계 윈어민 심화영어캠프 입소식 (월성청소년수련원) ○여성단체협의회 월례회 (종합사회복지관, 45명)	1.11(금)	○거창 친환경 기능식재공장 준공식 (남산농공단지, 140여명)
		1.14(월)	○간부회의 (군수실) ○아동위원회 정기총회 (군청 소회의실) ○통합방위협의회 회의 (군수실, 15명) ○부동산 평가위원회 회의 (군청 소회의실 15명)	

일자	주요 행사	일자	주요 행사	
1.15(화)	<ul style="list-style-type: none"> ◦장애아동 열린 학교 구강보건교육 (거창초등학교, 30명) ◦2008년도 읍면순방 (복상, 위천, 마리) 	1.21(월)	<ul style="list-style-type: none"> ◦간부회의 (군수실) ◦경남 한우 공동브랜드 『한우지예』 출범식 참석 (도청 도민홀, 14명) ◦독거노인생활관리사 집합교육(1. 24까지) (종합사회복지관, 150명) 2008년도 읍면순방 (웅양, 주상, 고제) 	
1.16(수)	<ul style="list-style-type: none"> ◦상시학습시스템 운영 교육 (군청 소회의실, 32명) 		1.22(화)	<ul style="list-style-type: none"> ◦거창군체육회 이사회 회의 (군청 대회의실, 40여명) ◦『보조금결재전용카드제』 시행 관련자 교육 (군청 대회의실, 216명) ◦이동 금연클리닉 운영 (1. 24까지) (강천, 임불, 지산마을, 30여명) ◦재경도민회 신년 교례회 및 정기총회 참석 (서울, 50명)
1.17(목)	<ul style="list-style-type: none"> ◦2008년도 읍면순방 (신원, 남상, 남하) ◦거창군자원봉사협의회 정기총회 (거창군자원봉사센터, 13명) ◦(사)거창사건 희생자 유족회 이사회 (추모공원, 약25명) 	1.23(수)		<ul style="list-style-type: none"> ◦거창네트워크 디카(사진)교실 공개 강좌 (종합사회복지관) ◦거창군 체육회 대의원 정기총회 (군청 대회의실, 50여명) ◦2008년도 읍면순방 (가조, 가북) ◦보육정책위원회 회의 (군청 소회의실, 11명)
1.18(금)	<ul style="list-style-type: none"> ◦2007년 한우협회 결산 및 정기총회 (거창관광호텔, 200여명) ◦주민참여 민원품질 평가 사전 직원교육 (군청 대회의실, 350여명) ◦행복한 부부 건강한 가정 만들기 강좌 (종합사회복지관, 200명) ◦자치법규 입안실무 교육 (군청 대회의실, 300명) 			

일자	주요 행사	일자	주요 행사
1.24(목)	<ul style="list-style-type: none"> ○제144회 거창군의회 임시회 개최(2. 1까지) (본회의장) ○2008년도 읍면순방 (거창읍, 신원) ○지방대중교통기본계획 및 교통약자이동 편의 증진계획 중간보고회 (군청 소회의실, 15명) ○거창국제연극제 관련 간담회 (연극제사무실, 10명) ○마산시립교향악단 초청 2008년 신년음악회 (문화센터공연장, 90분간(무료)) 	1.28(월)	<ul style="list-style-type: none"> ○간부회의 (군수실) ○상반기 “헌옷모으기 경진대회” (공설운동장앞, 40명) ○탑프루트 사과단지 현장컨설팅 (고제, 30여명)
		1.29(화)	<ul style="list-style-type: none"> ○소만지구 토지구획정리 조합 총회 (원앙예식장(대동리), 117명) ○거점APC 광역브랜드개발 네이밍 심의회 (농업기술센터, 12명)
1.25(금)	<ul style="list-style-type: none"> ○현안사업 보고회 (부군수실) ○제498회 금요일회 (읍사무소, 82명) ○동천 재해위험시설 주민설명회 (개봉동사무소, 30명) ○거창군 문화·휴식공간 조성사업 공청회 (군청 대회의실) ○민주평화통일자문회의 신년인사회 및 정기총회 (군청 대회의실, 54명) 	1.30(수)	<ul style="list-style-type: none"> ○설맞이 농특산물 직거래 행사 참가(~2. 1까지) (서초구청) ○2008년 새마을지도자거창군협의회 정기총회 (종합사회복지관, 40명) ○2008년 설 위문 (동산, 성산마을, 노인전문요양원 등) ○행복한 부부 건강한 가정만들기 강좌 (종합사회복지관, 500명)
			1.26(토)

일자	주요 행사	일자	주요 행사
1/31(목)	<ul style="list-style-type: none"> ○군정조정위원회 회의 (부군수실, 17명) ○제2회 조례규칙심의회 회의 (부군수실, 18명) ○2008년 거창군새마을부녀회 정기총회 (종합사회복지관, 40명) ○제5회 장애아동 『열린학교』 졸업식 (거창초등학교, 70명) ○문화유적 발굴조사 지도위원회 회의 (읍민생활공원 사업장내, 10명) ○거창 개발촉진지구 관련 사전환경성검토서(초안) 주민설명회 (군청 대회의실, 120여명) ○군부대 및 전·의경 위문 (제8962부대, 거창경찰서) 	2/5(화)	<ul style="list-style-type: none"> ○경상남도 제29대 조운명 행정부지사 취임식 참석 (도청 도민홀)
		2/11(월)	<ul style="list-style-type: none"> ○간부회의 (군수실) ○부동산 평가위원회 (군청 소회의실, 27명)
		2/12(화)	<ul style="list-style-type: none"> ○재미교포 어학연수타운 투자유치에 따른 보고회 (부군수실) ○석강농공단지 주변 소하천정비 주민설명회 (양기마을회관) ○블루베리 단지조성 협의회 회의 (농업기술센터, 11명) ○거창군 출생아 건강보험 협약식 (군청 소회의실, 12명)
2/1(금)	<ul style="list-style-type: none"> ○2008년 지역자활센터 참여자 결단식 및 교육 (지역자활센터(김천리), 130명) ○여성단체협의회 정기총회 (관내식당, 60명) ○녹지네트워크 구축 기본계획 수립용역 최종보고회 (군청 소회의실, 40여명) 	2/14(수)	<ul style="list-style-type: none"> ○거창전문대학 2007학년도 학위수여식 (대학 공학관, 384명) ○도서관 운영위원회 회의 (함마음도서관, 12명)
2/4(월)	<ul style="list-style-type: none"> ○간부회의 (군수실) ○조례규칙심의회 회의 (군수실, 18명) ○거창군 홍보영상물 시사회 (군수실) 	2/15(목)	<ul style="list-style-type: none"> ○2008 거창문화원 정기총회 (문화센터 공연장, 300여명) ○한국폴리텍Ⅶ 거창캠퍼스 2007학년도 학위수여식 (대학 국제세미나실, 28명)
	<ul style="list-style-type: none"> ○설맞이 청사 환경정비 (전 실과단사업소·읍면) ○(재)거창군장학회 이감사 회의 (군수실, 17명) ○영어경시대회 어학연수자 성과보고회 (군청 소회의실, 16명) 		

일자	주요 행사	일자	주요 행사
2.18(월)	<ul style="list-style-type: none"> ○간부회의 (군수실) ○친환경특구 연구용역 중간보고 (군수실, 19명) ○후계농업경영인 선정 실무협의회 (농업기술센터, 12명) 	2/22(금)	<ul style="list-style-type: none"> ○'08년 1차 전국평생학습협의회 참가 (충북 제천시) ○2008년 아립예술제 위원회 정기총회 (별궁예식장, 60여명)
2.19(화)	<ul style="list-style-type: none"> ○건강플러스마을 구강보건 및 영양 교육 (구례마을, 100여명) ○장팔마을 지방상수도공사 주민설명회 (장팔마을회관, 15명) 	2/25(월)	<ul style="list-style-type: none"> ○2008년 새마을기본과정 교육 참석 (경기도 성남, 24명) ○농정심의회(축산분과, 원예유통분과) 회의 (농업기술센터, 13명) ○자원봉사단체 월례회 (종합사회복지관, 37명) ○2008년 상반기 전세버스 운수종사자 안전교육 (종합사회복지관, 100여명) ○(재)거창화강석 연구센터 이사회 (거창석재조합 회의실, 15명)
2.20(수)	<ul style="list-style-type: none"> ○2008년 바르게살기 거창군협의회 정기총회 (군청 소회의실, 40명) ○2008년 거창네트워크 정기총회 (종합사회복지관, 50여명) ○거창군 평생학습협의회 회의 (군수실, 13명) ○농정심의회 회의 (부군수실, 7명) 	2/26(화)	<ul style="list-style-type: none"> ○간부회의 (군수실) ○중요문화재 합동 소방훈련 실시 (정운선생 가옥, 20여명) KNN TV 신년 기획특집 《거창군편》 TV 토론회(녹화) (거창박물관 잔디광장) ○기업인 초청 간담회 (군청 대회의실, 107명) ○생방송 투데이 수송대 현지 방송 (수송대)
2.21(목)	<ul style="list-style-type: none"> ○제4회 조례규칙심의회 회의 (부군수실, 18명) ○제17회 거창대동제 (강변둔치, 1000여명) ○『거창군 축제 통폐합 및 활성화 방안에 관한 연구』 토론 공청회 (군청 대회의실) ○2008 1/4분기 도로관리 심의회 회의 (부군수실, 10명) ○거창군 투자유치위원회 심의회 회의 (군청 소회의실, 10명) 	2/27(수)	<ul style="list-style-type: none"> ○2008년 새마을운동거창군지회 연석회의 (종합사회복지관, 40명) ○건강플러스마을 한방진료 (가조 부산마을 및 읍 구례마을, 150여명) ○사회단체보조금 지원 심의위원회 회의 (부군수실, 16명)

일자	주요 행사	일자	주요 행사
2/28(목)	<ul style="list-style-type: none"> ○거창군생활개선회 연시총회 및 교육 (농업기술센터, 61명) ○전국리통장연합회 거창군지회 정기총회 (군청 소회의실, 25명) ○보육정책위원회 개최 (군청 소회의실, 13명) ○(재)거창군장학회 이·감사 회의 (군수실, 17명) 	3/5(수)	<ul style="list-style-type: none"> ○농업단체 협의회 회의 (농업기술센터 소회의실, 22명)
		3/6(목)	<ul style="list-style-type: none"> ○'08년도 거창군 자궁심고취 IDEA공모 선정심사 (부군수실) ○농업협력체과정 포도 현장교육 (웅양 북부농협, 80명) ○독립유공자 유족간담회 (종합사회복지관, 17명) ○농지관리위원 지방교육 (농업기술센터 대회의실, 130명) ○거창군 급식 심의위원회 회의 (군수실, 15명) ○제47회 도체관련 학교장 및 체육회 간담회 (외양간구시, 20명)
2/29(금)	<ul style="list-style-type: none"> ○제499회 금요회 (읍사무소, 62명) ○120자원봉사대 정기총회 (관내식당, 50여명) 	3/7(금)	<ul style="list-style-type: none"> ○방재교육 및 사전재해영향성 검토 협의 교육 (군청 대회의실, 50명) ○건설관계자 교육 (군청 대회의실, 180여명) ○초·중·고 교육지원사업관련 학교관계자 회의 (군청 소회의실, 68명) ○법질서확립운동 출범식 참석 (도청 도민홀, 10명)
3/1(토)	<ul style="list-style-type: none"> ○제89주년 3.1절 기념행사 (가조 기미독립만세기념탑, 150여명) ○제2회 거창군육상협회장배 마라톤대회 (거창군 체육공원, 500여명) 		3/8(토)
3/3(월)	<ul style="list-style-type: none"> ○간부회의 (군수실) ○제145회 거창군의회 임시회 개최(3.3 ~ 3.5) (군의회) ○거창군 결혼이민자가족지원센터 개소식 (거창군결혼이민자가족지원센터 외, 150명) ○'07년 지방세정 평가 우수기관(우수) 시상식 참석 (경남도청 도정회의실) 	3/9(일)	<ul style="list-style-type: none"> ○제13회 경남 족구연합장기 족구대회 참가 (창원대학교, 43명) ○제25회 경남 배드민턴연합회장기 대회 참가 (진주실내체육관외, 51명)
			3/4(화)

일자	주요 행사	일자	주요 행사
3/10(월)	<ul style="list-style-type: none"> ○간부회의 및 지방재정 조기집행 보고 (군수실) ○사회적일자리창출 숲가꾸기 발대식 (32명, 거창읍 덕천서원) ○건강플러스마을 보건교육 (마을 전주민, 거창읍 구례마을회관) ○거창군노인회지회 임원 면담 (7명, 부군수실) ○한국양봉인협회 거창분회 정기총회 (80명, 농업기술센터 3층 회의실) ○1사1촌 자매결연 (서울우유 ⇄ 남상 대현) (50명, 남상 대현마을회관) ○거창군업무평가위원회 개최 (10명, 군수실) ○(재) 거창군장학회 2008년 장학생 선발 심사위원회 (8명, 부군수실) ○산업단지 공모 투자자 심의 (9명, 군청 소회의실) ○거창군 기관단체장 협의회 (18명, 맞고을) 	<ul style="list-style-type: none"> 3/11(화) 	<ul style="list-style-type: none"> ○2008년 지자체연구소 육성사업 도 평가 (8명, 경남테크노파크) ○선거담당공무원 교육 (24명, 군청 소회의실)
		<ul style="list-style-type: none"> 3/12(수) 	<ul style="list-style-type: none"> ○대한노인회 노인일자리사업 발대식 (25명, 대한노인회 3층 회의실) ○경상남도 부시장 부군수 회의 참석 (도청 도정회의실) ○주민생활서비스 관련 회의 참석 (주민생활지원과장, 대전광역시청) ○정보통신 보안업무 및 PC관리 교육 (32명, 군청 전산교육장) ○이동 금연클리닉 운영 (15명, 8962부대 교회내) ○구강보건사업 관련 담당자 회의 (15명-치과 의사, 담당자, 보건소)
3/11(화)	<ul style="list-style-type: none"> ○군정조정위원회 개최 (부군수실) ○재난경보시스템 벤치마킹 (재난안전관리과장 외 2명, 김해, 통영시) ○FTA기금 생산시설 현대화사업 농가교육 (124농가, 농업기술센터 3층 회의실) ○사업체 기초통계 조사요원 교육 (10명, 군청 소회의실) 	<ul style="list-style-type: none"> 3/13(목) 	<ul style="list-style-type: none"> ○남해안시대 프로젝트 단위사업 발굴 보고회 (전 부서장, 부군수실) ○원학골 유도회 개최 (13일 ~ 14일) (600명, 수송대농협 2층 강당) ○국립무용단 초청 신축 특별기획공연 『코리아 환타지』 (교육문화센터 공연장)

일자	주요 행사	일자	주요 행사
3/14(금)	<ul style="list-style-type: none"> ○원학골 유도회 개최 (600명, 수송대농협 2층 강당) ○「세계 물의 날」 상수원시설 정화활동 (16명, 감악산 약수터 외) ○지하소하천 정비공사 주민설명회 (26명, 남상면 지하마을 회관) ○건강플러스마을 보건교육 (마을 전주민, 가조면 부산마을 회관) ○제364차 민방위의 날 민방공 대피훈련 (150명, 거창읍 전역, 20분간) ○옥외광고물 시범거리조성 주민설명회 (100여명, 군청 대회의실) ○농촌총각 국제결혼 지원대상자 교육 (14명, 농업기술센터 2층 회의실) 	3/17(월)	○건강플러스마을 보건교육 (구례마을회관, 전 마을주민)
		3/18(화)	<ul style="list-style-type: none"> ○'08 탑프루트단지 시범농가 집합교육 (32명, 영주시농업기술센터) ○호스피스 자원봉사자 간담회 (38명, 보건소 건강증진실) ○매니페스토 정책선거 협약식 겸 선거사무종사자 교육 (200명, 종합사회복지관 3층 대회의실)
		3/19(수)	<ul style="list-style-type: none"> ○서부경남지역 균형발전 간담회 참석 (16명, 산청군청 소회의실) ○농정관련 업무 협의 (6명, 도청) ○'08 농산물 수출협의회 회의 (11명, 농업기술센터 소회의실) ○농촌마을종합 개발사업 특별순회교육 (100명, 웅양면사무소) ○거점 APC 사업추진 및 운영실태 점검 (4명, 거점 APC, (주)NH유통)
3/15(토)	<ul style="list-style-type: none"> ○거창읍 새마을협의회 선진지 견학 (40명, 남해안 일대) 		
3/17(월)	<ul style="list-style-type: none"> ○간부회의 및 조례규칙심의회 (군수실) ○옥외광고물 시범거리조성 벤치마킹 (도시건축과장 외2명, 창원시청) ○새마을 관리자과정 교육 (24명, 새마을중앙연수원) ○한국자유총연맹 거창군지부 정기총회 (30명, 종합사회복지관 소강당) ○거창군 지역자율방재단 협의회 (23명, 재난종합상황실) ○만성질환관리 담당자 교육 (39명, 보건소 건강증진실) 	3/20(목)	<ul style="list-style-type: none"> ○'08 대한노인회 거창군지회 정기총회 (420명, 종합사회복지관 대강당) ○지하소하천 정비공사 주민설명회 (26명, 남상면 지하마을 회관) ○KBS 전국노래자랑 예심 (교육문화센터) ○농림사업(산림분야) 사업대상자 교육 (37명, 군청 소회의실) ○친환경농업 관련 단체 및 농민 교육 (100명, 농업기술센터 대회의실)

일자	주요 행사	일자	주요 행사
3/20(목)	<ul style="list-style-type: none"> ○주민조직가 양성 상반기 교육과정 개강 (15명, 종합사회복지관 소강당) ○군산~울산 조기 개선을 위한 협의회 (6명, 합천군청 2층 소회의실) ○상반기 세정업무 연찬회 개최 (재무과장 외5명, 에덴밸리리조트-양산시) 	3/24(월)	<ul style="list-style-type: none"> ○천적생태과학관 실무 협의회 (10명, 농업기술센터 2층 회의실) ○전국민주공무원노조 거창군지부 조합원 교육 (300명, 군청 대회의실)
	<ul style="list-style-type: none"> ○봄맞이 깨끗한 거창가꾸기 행사 (690명, 합수교 외) ○고제면농민회 영농발대식 (500명, 면사무소) ○경남지방통계청장 방문 (2명, 부군수실) ○제500회 금요회 (62명, 읍사무소 회의실) ○「세계 물의 날」 상수원시설 정화활동 (16명, 감악산 약수터 외) ○새주소사업 읍면 실무교육 (12명, 군청 소회의실) ○주민조직가 양성 상반기 교육과정 개강 (15명, 종합사회복지관 소강당) ○농기계지원사업 추진 대상농가 교육 (350명, 농업기술센터 대회의실) ○건강플러스마을 보건교육 (부산마을회관, 전 마을주민) 		<ul style="list-style-type: none"> ○간부회의 (군수실) ○북상면 우리농업 살리기 풍년 기원제 (500명, 수송대농협 북상지점 앞마당) ○새주소사업 중간 보고 (의회 특별위원회) ○거창스포츠파크 조성사업 현장 설명회 (50명, 스포츠파크현장 사무실내) ○거창군자원봉사협의회 연석회의 (27명, 종합복지관 소회의실) ○노인장기요양보험 거창운영센터 개소식 (35명, 국민건강보험공단 회의실) ○거창군 민·관협의체 사무실 개소 (20명, 복지관내 민·관협의체 사무실) ○거창사과나무 평양식재사업관련 방북사전 교육 (7명, 통일교육원) ○퇴액비 시범포 운영 지원사업 추진 교육 (26명, 농업기술센터 대회의실)
3/21(금)	<ul style="list-style-type: none"> ○지방산업단지 투자협약(MOA) 체결 (25명, 도청 도정회의실) ○행안부 지방세제 개편 T/F 제1차 회의 (재무과장, 정부중앙청사) 	3/25(화)	<ul style="list-style-type: none"> ○경상남도 교육감 군청 및 군의회 방문 (7명, 군수실) ○행정구역간 지가균형 협의회 (30명, 군청 대회의실) ○신임 경찰서장 방문 (부군수실) ○마산MBC 활력천국 녹화 (180여명, 거창읍 학동마을)
3/24(월)	<ul style="list-style-type: none"> ○지방산업단지 투자협약(MOA) 체결 (25명, 도청 도정회의실) ○행안부 지방세제 개편 T/F 제1차 회의 (재무과장, 정부중앙청사) 	3/26(수)	<ul style="list-style-type: none"> ○경상남도 교육감 군청 및 군의회 방문 (7명, 군수실) ○행정구역간 지가균형 협의회 (30명, 군청 대회의실) ○신임 경찰서장 방문 (부군수실) ○마산MBC 활력천국 녹화 (180여명, 거창읍 학동마을)

일자	주요 행사	일자	주요 행사
3/26(수)	<ul style="list-style-type: none"> ○아주보건진료소 준공식 (100명, 아주보건진료소) ○저소득층 자녀를 위한 대학생 멘토링 결연 및 오리엔테이션 (30명, 종합복지관 소회의실) 	3/31(월)	<ul style="list-style-type: none"> ○간부회의 (군수실) ○기부심사위원회 (12명, 부군수실) ○2008년 고품질쌀생산단지 교육 (55명, 남하 지산), (33명, 신원 양지) ○교통사고 제로비전 선포식 (200명, 군청 대회의실)
3/27(목)	<ul style="list-style-type: none"> ○18대 중점현안사업 추진사항 보고회 (조례규칙심의위원 전원, 부군수실) ○제6회 조례규칙심의회 (전 위원, 부군수실) ○임용장 수여 (7명, 군수실) ○도의원 초청 간담회 (11명, 군수실) ○2009년 국고보조사업 발굴 보고회 (전 부서장, 군청 소회의실) ○거창사과나무 평양식재용 묘목 북송행사 (50명, 농업기술센터) 	4/1(화)	<ul style="list-style-type: none"> ○소만어린이집 개원 (40명, 소만어린이집) ○장애인복지 일자리사업 참여자 교육 (20명, 군청 소회의실) ○지방세 심의위원회 개최 (7명, 군청 소회의실) ○현장방문 (황산 1구 마을하수도 설치공사 → 석재단지 → 두레방식품)
3/28(금)	<ul style="list-style-type: none"> ○제63회 식목일 나무심기 행사 (350명, 위천 강천 마항마을 뒷산) ○대구 미국인 학교 체험학습단 거창방문 (170명, 수송대) ○여성발전기금 공모사업 심의회 (10명, 부군수실) ○법질서 확립 추진 실무위원회 참석 (행정과장, 경찰서 3층 대강당) ○음식업거창군지부 정기총회 (100명, 원앙예식장 2층) ○한국예술문화단체총연합회 거창지부장 이·취임식 (100명, 거창관광호텔 9층) 	4/2(수)	<ul style="list-style-type: none"> ○환경기초시설 운영관리실태 평가 (4명, 거창하수종말처리장외) ○거점APC건립공사 기술심의위원회 개최 (26명, 창원 대한주택공사 7층) ○가스판매업소 간담회 (17명, 복지관 소회의실) ○거점산지유통센터 농산물공동브랜드 2차 디자인 심사 (NH유통)
		4/3(목)	<ul style="list-style-type: none"> ○북상면 자매결연 기관 로템 방문 (6명, 로템) ○노인의치 보철 대상자 김진·선별 (30명, 보건소 치과실) ○제18대 국회의원선거 부재자 투표 (1,568명, 거창군선거관리위원회) ○신임 소방서장(최기두) 인사

일자	주요 행사	일자	주요 행사
4/3(목)	<ul style="list-style-type: none"> ○(재)거창군장학회 장학금 전달 및 증서수여 (120명, 군청 대회의실) ○88고속도로 거창휴게소 종사자 위생교육 (30명, 휴게소) 	4/8(화)	<ul style="list-style-type: none"> ○거창화강석 관문(상징 조형물) 설치사업 현장설명회 (3개업체, 군청 소회의실, 현장) ○벽지노선 운행버스 교통량 조사 담당공무원 교육 (12명, 군청 소회의실) ○공공디자인 개선사업 최종보고회 (20명, 종합재난상황실)
4/4(금)	<ul style="list-style-type: none"> ○제40주년 향토예비군의 날 기념식 (16명, 경남도청 4층 대회의실) ○인적자원개발 컨설팅 최종보고서 발표회 (20명, 군청 대회의실) 	4/10(목)	<ul style="list-style-type: none"> ○여성단체협의회 저소득 부자가정 반찬지원 (40세대, 종합사회복지관) ○제146회 거창군 임시회 개최 (군의회) ○FTA기금 과실생산 유통 지원사업 연차평가 현장실사 (3명, 농업기술센터 및 현장) ○제7회 생활체육 위천면 게이트볼회장기 대회 (250명, 위천면 게이트볼장) ○10원의 기적 모금활동 전개 (민관협의체, 농협중앙회 및 재래시장 앞) ○미술장식 심의위원회 심의 및 위촉장수여 (7명, 군청 소회의실) ○사회복지현안업무 추진 회의 개최 (13명, 군청 소회의실)
4/6(일)	<ul style="list-style-type: none"> ○사랑의 집짓기(12호) 준공식 (100명, 고제면 봉계리 탑선마을) 		
4/7(월)	<ul style="list-style-type: none"> ○간부회의 및 간부 토론회 (군수실) ○친환경농업특구 신청사업 계획수립 ○최종용역보고회 (23명, 군수실) ○국외여행 심사 (6명, 부군수실) ○거창군 정보공개심의회 (5명, 부군수실) ○한국전쟁전·후 민간인희생자 합동위령제 (300명, 강변둔치) ○장애인복지 일자리사업 참여자 교육 (20명, 군청 소회의실) 		
4/8(화)	<ul style="list-style-type: none"> ○재가복지대상자 밑반찬 지원 (70세대, 한사랑봉사회) ○S라인 만들기 참여자 등산대회 (33명, 거열산성) ○거창군 농정(농촌개발분과) 심의회 (7명, 농업기술센터 소회의실) 	4/11(금)	<ul style="list-style-type: none"> ○찾아가는 산부인과 이동 진료 (임산부 30명, 보건소) ○거점 APC 건립공사 기본 설계 심의 및 평가 (26명, 대한주택공사 7층 회의실) ○규제개혁위원회 개최 (13명, 부군수실)

일자	주요 행사	일자	주요 행사
4/12(토)	<ul style="list-style-type: none"> ○국가직 9급 공채 필기시험관리관 근무 (41명, 창원시 남산중학교) ○제18회 경남 연합회장기 게이트볼대회 (50명, 마산시 종합운동장) ○제30회 종별선수권 및 제20회 협회장배 테니스대회 (300명, 거창군생활체육공원내 테니스장) ○국제라이온스협회 355-J지구 제11회 지구연차대회 (2,500명, 거창군 실내체육관) 	4/15(화)	<ul style="list-style-type: none"> ○거창사과테마파크(정장공원) 용역보고회 (16명, 농업기술센터 2층회의실) ○거창군 하수관거정비 임대형 민자사업(BTL) 협약식 (20명, 군청 소회의실) ○전국민주공무원노조 거창군지부 정기총회 (350명, 군청 대회의실)
4/14(월)	<ul style="list-style-type: none"> ○간부회의 및 재정 조기집행 보고회 (군수실) ○보건의 날 기념행사 참석 (25명, 창원 실내체육관) ○2008년 숲가꾸기사업(1차) 현장설명 및 토론회 (45명, 남하면 대야리) ○여성장애인 기능습득교육 개강 (15명, 거창전문대 본관) ○거창군노인복지센터 노인일자리아업 발대식 개최 (90명, 종합사회복지관 2층 소강당) 	4/16(수)	<ul style="list-style-type: none"> ○제365차 민방위의 날 군단위 훈련 (200명, 고제면 농산리 순항마을) ○애우 전문식당 1호점(거창참숯애우) 개점식 (15명, 창원시 상남동) ○기관단체장 협의회 (남하 돌모리산장) ○오지종합개발사업 계획변경(안) 농정심의회 개최 (7명, 농업기술센터 2층 회의실) ○휴양시설 회원권 구매 선정위원회 개최 (11명, 군청 소회의실)
4/15(화)	<ul style="list-style-type: none"> ○제18회 경상남도지사기 노인게이트볼 대회 참가 (18명, 양산시 수질정화공원) ○2008년 열린 청소년상담대학 초급 개강 (50명, 청소년 문화의 집 2층) ○거창사건희생자 제57주기 합동위령제 및 추모식 봉행 (1,000명, 추모공원내) ○이용업지부 정기총회 (46명, 별궁예식장) ○공로연수 공무원 해외연수 (6명-부부동반, 영국, 프랑스 등) 	4/17(목)	<ul style="list-style-type: none"> ○거창시장 상인 선진시장 벤치마킹 (150명, 경주 감포시장, 영천시장) ○2008년도 거창군 지방공무원 임용후보자 ○장학생 면접 시험 (4명, 군청 소회의실) ○노년기 구강보건교육 (25명, 북상면 소정 개삼마을회관) ○거창여중 교장 (김운태) 면담 (2명, 부군수실) ○지역치안실무추진팀 회의 개최 (37명 - 우리군 4명, 경찰서 3층 대강당)

일자	주요 행사	일자	주요 행사
4/17(목)	<ul style="list-style-type: none"> ○재양산 거창향우회 정기총회 (110명, 양산신도시 63취폐 연회장) ○연극 “굿바이 정글” 공연 (문화센터 대공연장) 	4/21(월)	<ul style="list-style-type: none"> ○가북면 용암마을 선진지 견학 (30명, 통영) ○간부회의 및 2008년 시책평가 및 공모사업 발굴 보고회 (전 부서장, 군수실) ○남하면 기관단체장 선진지 견학 (25명, 통영·거제시) ○휴양시설 회원권 구매 선정위원회 2차회의 (11명, 군청 소회의실) ○금원산(도유림) 숲가꾸기 설명회 (40명, 금원산 숲속수련장)
4/18(금)	<ul style="list-style-type: none"> ○옹양면 환경농업협회 선진지 견학 (45명, 충남 아산시) ○2008년도 토지행정 워크숍 (종합민원실장 외 3명, 양산시 원동면) ○제26회 장애인의 날 기념 및 제13회 거창군 장애인복지증진대회 (2,000명, 거창군 실내체육관) ○제501회 금요회 개최 (62명, 읍사무소 3층 회의실) ○부동산평가위원회 개최 (15명, 군청 소회의실) 연극 “굿바이 정글” 앵콜 공연 		4/22(화)
4/19(토)	<ul style="list-style-type: none"> ○국정철학 공유를 위한 지방고위직 공무원 워크숍 실시 (2명, 대전시공무원교육원) ○제15회 경남 자원봉사대축제 (800명 - 우리군 40명, 창원 만남의 광장) ○고등학교 봉사동아리 회장단 모임 (12명, 복지관 소회의실) ○2008년 거창청소년 문화존 개막 (거창홍사단, 상림리 책 읽는 공원) ○거창무대 소설 “우륵” 작가 초청 강연회 (도서관 3층 시청각실) ○거창중앙고등학교 총 동문회 정기총회 및 체육대회 (700명, 중앙고 잔디광장) 		

일자	주요 행사	일자	주요 행사
4/23(수)	<ul style="list-style-type: none"> ○6.25참전 유공자회 전적지 순례(~ 24까지) (40명, 강원도 삼척) ○민방위 교육(60명, 용양면사무소 회의실) ○석강 제2농공단지 확대지정 주민의견 수립 (20명, 가조 양기마을회관) ○거창박물관 리노베이션사업 설명회 (10명, 거창박물관 강당) ○용양면 지방상수도 사업 주민설명회 (110명, 용양면사무소회의실) ○Tour De Korea-Japan 거점 지자체장 홍보동영상 제작 인터뷰 (군수실) 	4/25(금)	<ul style="list-style-type: none"> ○마리면 주암마을 주민 봄놀이 (25명, 인천) ○가북면 노인회 선진지 견학 (90명, 충북 음성) ○대구 삼성병원 가북 주민 건강검진(~ 26까지) (가북면사무소 회의실) ○민방위 교육 (100명, 남상면복지회관) ○범죄없는 마을 수상 참석 (3명, 창원지검대회의실) ○마리면 노인회 정기총회 (70명, 마리면복지회관) ○민원체험단 사례발표회 (35명, 소회의실) ○재진주사천거창향우회 정기총회 (350명, 진주 포시즌)
4/24(목)	<ul style="list-style-type: none"> ○북상면 노인회 견학 (120명, 청남대, 음성큰바위얼굴 조각공원) ○제4회 농업경영인 영호남 교류대회 참가 (50명, 전남 함평군) ○독거노인 효도관광(60명, 남해안일대) ○조례규칙심의 심의회(부군수실) ○민방위 교육(150명, 위천면사무소 회의실) ○새마을 핵심지도자 워크숍 (34명, 창녕 부곡) ○거창중앙고 청소년국제 교류팀 방문 (14명, 군수실) ○전국 시장 군수 농정 워크숍 (4.24~4.25(2일), 수원 농업연수원) 	4/26(토)	<ul style="list-style-type: none"> ○다문화가족 사랑캠프 (80명, 남해군 문항마을) ○한국자유총연맹지도자 다짐대회 참석 (80명, 거제시종합운동장) ○위천초등학교 총동문회 (위천초등학교 교정) ○거창중학교 총동문회 (거중 실내체육관) ○남상초등학교 총동문회 (400명, 남상초등학교 교정)
		4/27(일)	<ul style="list-style-type: none"> ○경남도 주관 상반기 의료등 봉사활동 (가조면 노인회관) ○김태순원장 사회장 (100명, 거창박물관) ○마리중학교 총동문회 체육대회 (300명, 마리중학교)

일자	주요 행사	일자	주요 행사
4/27(일)	<ul style="list-style-type: none"> ○주상면 생활체육공원 개장기념 친선족구대회 (200명, 주상생활체육공원) ○남상중앙초등학교 총동문회 (200명, 남상초등학교교정) ○임불초등학교 총동문회 (200명, 구 폐교임불초등학교) ○신원초등학교 총동문회 (300명, 신원초등운동장) 	4/29(화)	<ul style="list-style-type: none"> ○음식문화개선운동 추진위원회 심의회 (7명, 음식업거창군지부) ○제2기 신활력사업 경남도 평가 (15명, 산청군 한의학박물관)
4/28(월)	<ul style="list-style-type: none"> ○북부권 영농회장단 선진지 견학 (140명, 대전광역시) ○간부회의 (전부서장, 군수실) ○18대 중점 및 현안사업 추진사항 보고회 (핵심업무 담당부서장, 군수실) ○표창심사위원회(군수실) ○신규공중보건 의사 배치 (5명, 군수실) ○덕유애양회 단합대회 (200명, 북상 갈계숲) ○대구 미국인학교와 교육·문화 등 우호 교류 협약체결 (45명, 군청 대회의실) ○농지전용 시스템 교육 (20명, 군청 전산실) ○경상남도 시장군수협의회 (사천시청 중회의실) 	4/30(수)	<ul style="list-style-type: none"> ○사과 수출협의회개최 (11명, 농업기술센터 소회의실) ○지방공무원 임용후보 장학생 장학증서 수여 (2명, 부군수) ○사회복지시설 선정심의위원회 (8명, 소회의실) ○양향천 사전환경성 검토서 주민공람 및 설명회 (35명, 남하 상촌마을회관) ○집단급식시설 관계자 전염병 예방 및 영양교육 (100명, 복지회관 소강당)
		5/1(목)	<ul style="list-style-type: none"> ○새정부 국정철학 공유·확산 직장교육 (300명, 대회의실) ○서양화 경남 중진·원로작가 12인 초대전(~ 5. 30까지) (문화센터 전시실) ○민방위 교육 (종합복지관) ○제47회 도민체육대회 (511명, 23개 종목, 마산시종합운동장)
4/29(화)	<ul style="list-style-type: none"> ○제4회 거창·함양·산청 체육대회 참가 (60명, 산청 생초면종합체육경기장) ○산림경영인 협회 면담 (4명, 부군수실) ○창녕군 공무원 벤치마킹 방문 (40명, 거창군청) ○중소기업 애로 건의사항 발굴 간담회 (40개사, 남산농공단지회의실) 	5/2(금)	<ul style="list-style-type: none"> ○가북 용산마을 선진지 견학 (40명, 용인 자연농원) ○군정조정위원회 회의 (17명, 부군수실) ○희망찾기 제3회 영·호남 어울 한마당 참여 (85명, 전북 진안군)

일자	주요 행사	일자	주요 행사
5/2(금)	<ul style="list-style-type: none"> ○우혜마을 경로잔치 (70명, 가북 우혜경로당) ○도체 선수단 격려 오찬간담회 (마산) ○지방세 담당공무원 학습동아리회의 (34명, 군청소회의실) ○목민 호반회 춘계체육행사 (120명, 대성중) 	5/6(화)	<ul style="list-style-type: none"> ○전몰군경유족회 및 미망인회 위안행사 (60명, 보훈회관) ○범국민 동전 교환운동 담당자 회의 (20명, 군청 소회의실) 제36회 어버이날 행사 읍면마을별 경로잔치
5/3(토)	<ul style="list-style-type: none"> ○도서관 『책읽어주는 날』 운영 ○공무원 노동자 총궐기대회 (250명, 서울 여의도) ○보해초등학교총동문회 및 주민위안잔치 (300명, 보해초등학교) ○가조중학교 총동문회 (가조중학교 교정) 	5/7(수)	<ul style="list-style-type: none"> ○옹양면 종합감사(~ 9일까지) ○제147회 거창군의회 임시회개회식 (회기 5.07 ~ 5.14) ○북상면 창선마을⇄남해군 창선면 자매결연 제5주년 기념행사 (120명, 북상 창선마을) ○시각장애인 효경교육 (50명, 거창읍 원상동숲) ○제3회 신원면 월여산 철쭉제 및 면민안녕 기원제(150명, 월여산) ○공익근무요원 직무교육 (30명, 군청 재난종합상황실) ○기관단체협의회 만찬 (18명, 맞고을)
5/4(일)	<ul style="list-style-type: none"> ○제10회 거창군족구연합회장기 족구대회 (300명, 거창중학교) ○마리축구클럽 창단기념 영호남화합축구대회 (200명, 마리중학교운동장) ○KBS전국노래자랑 거창편 방영 ○제47회 도민체육대회 선수단 환영식 (거창읍로타리) 		
5/5(월)	<ul style="list-style-type: none"> ○어린이날 큰 잔치 (2,000명, 거창전문대 노천극장) 		
5/6(화)	<ul style="list-style-type: none"> ○간부회의 (전 부서장, 군수실) ○주민생활 지원 통합정보시스템 및 업무처리 매뉴얼교육 (14명, 도청 전산교육장) ○거창노인전문요양원 나들이 봉사 (50명, 함양 상림숲) ○거창노인전문요양원 봄나들이 (92명, 함양 상림숲) 	5/8(목)	<ul style="list-style-type: none"> ○가북면 주민자치센터 함평세계 나비곤충 엑스포 견학 (40명, 전남 함평군) ○지방자치 경영대전 관련 간부회의 (19명, 군청 소회의실) ○지형도면 전산화 최종보고회 (19명, 군청 소회의실) ○2008대한민국국제요트대전 개막식 (창원컨벤션센터) ○아시아 특수목적영어 저널총회 유치관련 간담회 (7명, 부군수실)

일자	주요 행사	일자	주요 행사
5/8(목)	<ul style="list-style-type: none"> ○제2기 신활력사업계획 중앙평가 (21명, 경북도청) ○2008년 상반기 지방재정 투자심사회의 (15명, 부군수실) ○무촌 위험도로 구조개선사업 주민설명회 (30명, 남상 상대마을회관) 	5/11(일)	<ul style="list-style-type: none"> ○고우시 당위원회 상무위원 일행 군청방문 (13명, 군수실) ○고우시 당위원회 오찬 ((19명, 맞고을) ○120자원봉사대 정기순회 봉사 (마리면 엄대마을)
5/9(금)	<ul style="list-style-type: none"> ○feel! 경남사랑 향토식품경연대회 참가 (26명, 창원실내체육관) ○농수산물 수출촉진 대책회의 (도청 도정회의실) ○수출탑 시상식 (4명, 도청 도민홀) ○사랑의 지팡이 전달식 (5명, 거창군노인복지센터) 	5/12(월)	<ul style="list-style-type: none"> ○불기2552년 부처님오신날 봉축법요식 (해인사 대적광전)
5/10(토)	<ul style="list-style-type: none"> ○범도민 기초질서 확립 실천다짐 및 도민화합 걷기대회 (4,000명, 도청광장) ○고운 최치원선생 작헌례 (60명, 가북면 송풍대) ○서울우유거창공장 차주 단합대회 (120명, 운동장앞 고수부지) ○거창대성고등학교 총동문회 (대성고등학교 교정) ○창남초등학교 총동문회 (창남초등학교 운동장) ○고우시 당위원회 상무위원 일행 거창방문 (6명) 	5/13(화)	<ul style="list-style-type: none"> ○간부회의 (전부서장, 군수실) ○가조가복시설작품반 야유회 (146명, 북한 개성) ○찾아가는 산부인과 이동진료 (30명, 보건소) ○사업장 방문 ○오지마을 경로당 위문 (50명, 웅양면 우랑마을) ○AI대책 읍면산업경제담당회의 (15명, 농업기술센터 회의실) ○친환경농업 종합시범단지 3차 운영위원회 (17명, 위천면 수송대농협 2층회의실) ○미술장식 설치위원회 (7명, 군청 소회의실) ○노조운영위원회 회의 ○6.4보궐선거 예비명부 작성 (전 읍면)
5/11(일)	<ul style="list-style-type: none"> ○거창대성환경정보고등학교 호반버들축제 ○향교 춘기석전 대제례 (200명, 거창향교) 	5/14(수)	<ul style="list-style-type: none"> ○함평 세계 나비·곤충 엑스포 자원봉사활동 참여 및 견학 (20명, 전남 함평) ○제147회 거창군의회 임시회폐회식 ○Tour De Korea-Japan 거점 지자체장 협약식 (4명, 서울 올림피아호텔)

일자	주요행사	일자	주요행사
5/14(수)	<ul style="list-style-type: none"> ○우수후계 농업경영인 추가지원사업 심사위원회 (11명, 농업기술센터 회의실) ○식품안전의 날 간담회 및 캠페인 (60명, 군청 소회의실) ○재난대응 안전한국 훈련 관계관 회의 (8명, 재난종합상황실) ○제5회 지방자치경영대전 응모신청 관련부서 회의 (10명, 군청 소회의실) ○6.4보궐선거 선거관계자(간사,서기등) 교육 (96명, 복지관) 	5/16(금)	<ul style="list-style-type: none"> ○제3회 전국실버체조 경연대회참가 (73명, 남해) ○거창화강석권리화 및 첨단기능석재 마케팅조사 중간보고회 (30명, 군청 소회의실) ○서초구민의 날(서초 탄생 20주년) 행사 (서초구민회관) ○농업인단체협의회 최고기 수입반대 촛불문화제 (200명, 로타리)
5/15(목)	<ul style="list-style-type: none"> ○조례규칙 심의회 (18명, 부군수실) ○경남다문화가족 어울림 한마당 축제 (80명, 창원컨벤션센터) ○재난대응 안전한국 훈련 관계관 회의 (8명, 재난종합상황실) ○산업단지추진 세부협약체결 (7명, 부군수실) ○공명 콘서트 『놀자』 공연 (교육문화센터) 	5/17(토)	<ul style="list-style-type: none"> ○원상동 경로당 선진지 견학 (40명, 삼천포) ○거창시장 상인 경영혁신교육 (100명, 복지관)
		5/18(일)	<ul style="list-style-type: none"> ○제5회 거창청년회의소 회장배 풋살대회 (250명, 거창초등운동장) ○120자원봉사대 자체평가 보고회 (50명, 가조면 별유산장)
5/16(금)	<ul style="list-style-type: none"> ○제3회 경상남도 어르신 생활체육대회 참가 (135명, 남해) ○『10원의 기적』 모금활동 (농협중앙회 앞) ○경상남도 의용소방기술 경연대회 참가 (100명, 통영시) ○제502회 금요회 (62명, 거창읍사무소 회의실) ○아동위원회 회의 (29명, 군청 소회의실) 	5/19(월)	<ul style="list-style-type: none"> ○간부회의 (전부서장, 군수실) ○재정 조기집행 실적분석회의 (군수실) ○수송대농협 딸기작목반 봄놀이 (26명, 안면도) ○제36회 전통 성년례 행사 (250명, 충효회관) ○힘찬 아버지교실 운영 (40명, 보건소)

일자	주요 행사	일자	주요 행사
5/20(화)	<ul style="list-style-type: none"> ○상동마을 선진지 견학 (41명, 삼천포 화력발전소) ○종합민원실 직원 친절교육 (43명, 종합민원실) ○2008년 상반기 특별사법경찰관교육 (12명, 창원지방검찰청거창지청) ○호국 보훈의 달 관련 간담회 (50명, 보훈회관) ○거창읍독거노인 생신잔치 (35명, 읍사무소 회의실) ○거창군수 선거관련 간담회 (4명, 창원지방검찰청거창지청) 	5/22(목)	<ul style="list-style-type: none"> ○먹꿀이의 건강여행 인형극 공연 (1,000명, 교육문화센터) ○농업인단체 쇠고기협상 무효 반대 집회참가 (160명정도, 여의도) ○사이버 스쿨 강좌 학생 및 학부모설명회 (100명, 군청 대회의실) ○재마창 거창향우회 정기총회 (1,000명, 한일웨딩홀 한일뷔페)
5/21(수)	<ul style="list-style-type: none"> ○조례·규칙심의회 (18명, 부군수실) ○깨끗한 거창가꾸기 행사 (690명, 장팔리 덕천서원) ○부동산 평가위원회 (27명, 군청 소회의실) ○거점APC 건립공사 기술심의 (3명, 창원 대한주택공사) ○가야문화권 특정지구 지정 보고회 (고령군 대가야박물관) ○거창아름고 청소년국제교류팀 관계자 방문 (10명, 군수실) ○거창군 부부축제 개최 (1,000명, 강변둔치) 	5/23(금)	<ul style="list-style-type: none"> ○전국 시장군수구청장 국정설명회 (정부중앙청사) ○거창군공직자윤리위원회 회의 (5명, 군청 소회의실) ○예산회계과정 교육 (50명, 거창전문대학 공학관) ○제18회 5도5군 4-H회원 화합행사 참가 (50명, 충남 금산군) ○대구 미국인학교 1일 체험학습 (43명, 대구미국인학교) ○바르게살기운동 한마음 다짐대회(65명, 의령 경남사회진흥연구원) ○경상남도 도시계획위원회 (4명, 창원 경남개발공사회의실) ○거창친환경특구지정관련 공청회 (100명, 농업기술센터회의실)
5/22(목)	<ul style="list-style-type: none"> ○바르게살기운동 핵심지도자교육 (15명, 의령 경남사회진흥연구원) ○부시장 부군수회의 (도청 도정회의실) ○부산시 교장단 친환경 농산물 유통시설 견학 (40명, 북상 나투어농장) ○Servant창조 마인드과정 교육 (50명, 거창전문대학 공학관) 	5/24(토)	<ul style="list-style-type: none"> ○2008년 지방직 9급시험 감독 (35명, 창원 남산중학교) ○경상남도 청소년 한마음 축제참가 (120명, 창녕군 공설운동장)
		5/25(일)	<ul style="list-style-type: none"> ○거창군테니스연합회배 잉꼬부부테니스대회 (200명, 생활체육공원테니스장)

일자	주요 행사	일자	주요 행사
5/26(월)	<ul style="list-style-type: none"> ○간부회의 -2/4분기 도 자랑스러운 공무원 표창심의 -18대 중점 및 현안사업 추진사항보고회 (군수실) ○초등학생 구강검진 (1,823명, 거창초등학교 등) ○농협중앙회거창군지부장 방문 (2명, 부군수실) ○2008 재난대응 안전한국 훈련 (150명, 거창읍 동천재해위험지구) ○농관련 단체장 협의회 (22명, 상삼미한우촌) 	5/28(수)	<ul style="list-style-type: none"> ○상반기 모범공무원 표창심의 (19명, 부군수실) ○'07회계연도 세입·세출결산검사 (4명, 군청소의회실) ○가야문화권 지역발전 혁신 시장군수 협의회 (13명, 산청군청 소회의실) ○정신과 전문의 진료 (40명, 보건소) ○도민체육대회 선수단 해단식 (268명, 군청대회의실) ○뮤지컬 「까르페 디엠」 공연 (2회(19:30), 교육문화센터) ○청소년 흡연예방교육 (400명, 거창중앙고 체육관) ○2008 산림박람회 참관 (경상남도수목원/진주시 이반성면)
5/27(화)	<ul style="list-style-type: none"> ○결혼이민자 가족 한글방문지도사 교육 (30명, 거창군결혼이민자가족지원센터) ○경남도의회 의장기 노인게이트볼대회참가 (21명, 창원) ○청소년 한마음가요제 영상메세지 녹화 (군수실) ○산업단지 영향평가 주민설명회 (남상면사무소) ○제366차 민방위의 날 지진대피 훈련 (거창읍 전역) ○2008년도 공무원 소양고사(81명, 복지관) ○군수 후보자 정책토론회 (군청 대회의실) ○제8회 거창 예총제 개막식 (5,000명, 강변둔치) 	5/29(목)	<ul style="list-style-type: none"> ○학생4-H회원 농업 농촌사랑 교육참석 (15명, 경남 농업기술원) ○(주)NH유통 제1기 주주총회 (26명, (주)NH유통) ○일반음식업주 위생 및 관광객맞이 친절교육 (934명, 복지관) ○2008년 상반기 중점관리자원 확인의 날 행사 (16명, 군청 재난종합상황실) ○환경기초시설 현지기술교육 (40명, 양평리 거창하수처리장) ○5월 공무원 직장교육 (군청 대회의실)

일자	주요 행사	일자	주요 행사
5/30(금)	<ul style="list-style-type: none"> ○노인대학생 선진지 견학 (50명, 수원화성) ○결혼이민자 가족 아동 양육지도사 교육 (19명, 거창군결혼이민자 가족지원센터) ○공무원 기업인 파트너(AP) 지정식 (20명, 군수실) ○거창화강석 관문 제안공모 응모작품심사 (8명, 군청 대회의실) ○일반음식업주 위생 및 관광객맞이 친절교육 (934명, 복지관) ○도로관리 심의회 (9명, 건설과) ○동천 재해위험교량 정비사업 주민설명회 (25명, 거창읍 개봉동사무소) ○군수선거 초청 방송토론회 (창원KBS방송국) 	6/1(일)	○재 부산 거창향우회 정기총회 (3,000명, 부산전자공고)
		6/2(월)	<ul style="list-style-type: none"> ○간부회의 (전 부서장, 군수실) ○거북선을 찾아라! 출항식 참석 (15명, 거제시 옥계마을공설운동장)
		6/3(화)	<ul style="list-style-type: none"> ○수송대확장사업 실시설계 중간보고회 (14명, 군수실) ○제2회 한일친선 및 전국 그라운드골프대회 참가 (25명, 거제시종합운동장) ○『거창박물관 리노베이션 전시시설 제작설치』 제안서 평가위원회 (21명, 박물관강당) ○부시장·부군수회의 (도정 회의실)
5/31(토)	<ul style="list-style-type: none"> ○가북면 직원MT (12명, 전남 선암사) ○테니스동호회 도지사기 테니스대회참가 (14명, 창원시) ○결혼이민자 가족 한글어 방문지도사 교육참석 (30명, 울산대학교) ○제21회 세계금연의 날 행사 (1,600명, 거창교 둔치) ○청소년 한마을 축제 『비상구』 (3,000명, 강변둔치) 	6/4(수)	<ul style="list-style-type: none"> ○군수보궐선거 투표 ○새마을 회장단정책과정 교육참석 (5명, 성남시 새마을중앙연수원) ○필리핀 라콘솔라시온대학교 총장방문 (3명, 군수실) ○군수보궐선거개표 (실내체육관)

일자	주요 행사	일자	주요 행사
6/5(목)	<ul style="list-style-type: none"> ○제39대 군수 취임식 (350명, 군청대회의실) ○구강보건의 날 행사 (150명, 위천초등학교) ○오지종합개발사업 주민설명회 (주상면사무소) ○오지종합개발사업 주민설명회 (용양면사무소) 	6/10(화)	<ul style="list-style-type: none"> ○종합민원실 직원 차체 친절교육 (43명, 종합민원실) ○암 조기검진사업 2차 검진 실시 (120명, 보건소) ○2008년 군정업무보고(군수실) (기획감사실, 종합민원실,) ○부산 영도구청 새마을지회 농촌일손돕기 (40명, 가조면 동레리) ○거창읍 여성자원봉사회 유원지 환경정화활동 (40명, 건계정) ○의회 초청오찬 (20명, 맞고을) ○지역사회 주민조직가 교육생 2차워크숍(~12까지) (15명, 고제 개명농원) ○2008년 군정업무보고(군수실) (행정과, 재무과, 경제과) ○가남향우회 정기총회 (100명, 하나로뷔페) ○재거용양향우회 (50명, 강남숯불갈비) ○해군 군악대 정기연주회 공연 (문화센터 공연장)
6/6(금)	<ul style="list-style-type: none"> ○제53회 현충일 추념식 (600명, 충혼탑) 		
6/7(토)	<ul style="list-style-type: none"> ○책읽어주는 날 운영 (도서관 1층) 		
6/8(일)	<ul style="list-style-type: none"> ○제4회 거창단오제 (2,000명, 원상동체육공원) 		
6/9(월)	<ul style="list-style-type: none"> ○간부회의 (전 부서장, 군수실) ○오지종합개발사업 주민설명회 (20명, 고제면사무소) ○거창읍 분회 및 통합경로당 신축간담회 (10명, 상춘회경로당) ○아침밥먹기 캠페인 (569명, 거창중학교외1곳) ○오지종합개발사업 주민설명회 (20명, 남상면사무소) ○진주KBS 라디오 취임인터뷰 (군수실) ○실과단소장, 읍면장 간담회(만찬) 	6/11	<ul style="list-style-type: none"> ○탑푸르트 프로젝트 2단계 시범단지 현지실사 (3명, 용양면) ○2008년 군정업무보고(군수실) (주민생활지원과, 사회복지과) ○한국승강기안전관리원TF팀 간담회 (8명)

일자	주요 행사	일자	주요 행사
6/11(수)	<ul style="list-style-type: none"> ○2008년 군정업무보고(군수실) (문화관광과, 산림환경과) ○2008년 상반기 노인소비자 교육 (100명, 위천면사무소회의실) ○거창군 하수관거정비 임대형 민자사업 실시 - 설계 중간보고회 (8명, 상하수도사업 2층) 	6/13(금)	<ul style="list-style-type: none"> ○대구 수성구 자매도시 특관의 날 참가 (수성구청 광장) ○2008년 군정업무보고(군수실) (농업기술센터, 보건소) ○오지마을 경로당 위문 (50명, 고제면 탑선경로당) ○사과 우박 피해농가회의 (139농가, 고제면사무소 회의실) ○2008년 군정업무보고(군수실) (상하수도사업소, 교육문화센터, 거창사건관리사업소) ○08년 평생학습 우수프로그램 심의 (13명, 부군수실) ○경남보훈대상 시상식 및 보훈가족 초청음악회 (성산아트홀 대극장) ○인구동태통계관련자 교육 (12명, 군청 전산실)
6/12(목)	<ul style="list-style-type: none"> ○2009년 광역친환경농업단지 조성사업 현지 실사 (5명, 가조가북농협소회의실) ○거창군 수돗물 브랜드심사자문단회의 (8명, 상하수도사업소 회의실) ○합천댐주변지역정비사업 주민설명회(2회.15:00) (20명, 거창읍 장성골, 구례마을) ○새마을운동 경남지회장 방문 (2명, 군수실) ○2008년 군정업무보고(군수실) (건설과, 도시건축과) ○강동구청장 취임식 (강동구민회관 3층대강당) ○2008년도 지역연고산업진흥사업 연차평가 참석 (8개기관, 서울교육문화회관) ○2008년 군정업무보고(군수실) (재난안전관리과, 전략사업추진단) 		6/14(토)
6/13(금)	<ul style="list-style-type: none"> ○신협 산악회 산행 (120명, 해남 두륜산) ○제10회 경상남도지사기 게이트볼 대회 참가 (50명, 고성종합운동장) 		

일자	주요 행사	일자	주요 행사
6/15(일)	<ul style="list-style-type: none"> ○제3회 거창평화인권마라톤 대회 (1,000명, 거창군생활체육공원) ○장백마을 애향회 (100명, 마리면 장백마을회관) 		
6/16(월)	<ul style="list-style-type: none"> ○간부회의 (전부서장, 군수실) ○신원면 종합감사 (신원면사무소) ○1사(대구수성구고산1동) 1촌일손돕기 (40명, 신원면 수옥마을) ○제5회 경남119 소방동요경연대회 참가 (30명, 창원KBS) ○거창석재조합 방문 (8명, 군수실) ○궁도협회 방문 (5명, 군수실) ○군의회 우박피해농가 현장방문 (산건위 소속위원, 주상외2개소) ○경남도 도시계획(제1분과) 위원회 회의 (11명, 재난종합상황실) ○거창군의회 역대 의장단 초청 간담회 (6명, 군의회 의장실) ○제367차 군단위 민방위 훈련 (150명,마리면 장풍숲) ○중풍예방교육 (30명, 거창읍 구례마을) ○경남도지사 면담 (도지사실) ○07 세입·세출결산검사 종료 (군청 소회의실) 	6/17(화)	<ul style="list-style-type: none"> ○2008년 민방위 비상소집훈련 실시 (2,647명, 거창일원) ○마리면 축산계 견학 (40명, 강원도 삼척) ○위천면 원당마을 노인회 견학 (30명, 합천해인사) ○전국 낙농육우인 총궐기대회 참가 (12명, 서울여의도) ○옹양면 초도순방 ○농촌일손돕기 (100명, 거창읍 의동) ○주상면 초도순방 ○북상면 초도순방 ○여왕의 날 행사 (70명, 당산마을) ○'08년 평생학습 우수프로그램 심의 (13명, 부군수실) ○호국공원조성 공모사업 현장설명회 (복지관 소회의실) ○마리 마을도서관 개관식 ○서울대학병원 특별진료실 방문 (그린웨딩홀) ○경남농협지역본부장 면담 (군수실) ○실과단소장, 읍면장 확대간부회의 (대회의실) ○성상철서울대병원장 초청 간담회 (20명, 외양간구시)

일자	주요 행사	일자	주요 행사
6/18(수)	<ul style="list-style-type: none"> ○위천면 바르게살기협의회 풀베기 (60명, 위천면 위천중 솔숲) ○제148회 거창군의회 임시회개회 (군의회 본회의장) ○1사 1촌 일손돕기 (30명, 신원면 감악마을) ○노인소비자교육 (100명, 남하면사무소) ○거창향교 고유제 (40명, 거창향교) ○건설기계 경영인협회 면담 (6명, 군수실) ○초·중학생 자원봉사 순회교육 (97명, 셋별초, 위천중) ○거창군 이장협의회 회장단 면담 (3명, 군수실) ○라이온스총재 공식방문패 전달 (5명, 군수실) ○노민소비자교육 (100명, 거창읍사무소) ○군의원 및 의회사무과 오찬 (26명, 누령소한우) ○독립유공자 면담 (2명, 군수실) ○청소년 흡연예방교육 (70명, 셋별중) ○가북면 초도순방 ○가조면 초도순방 ○3개 라이온스클럽 합동 이·취임식 (270명, 거창전문대학강당) ○기관단체장 협의회 (18명, 맞고을) 	6/19(목)	<ul style="list-style-type: none"> ○고제면 초도순방 ○노인소비자교육 (100명, 가조면노인회관) ○위천면 초도순방 ○마리면 초도순방 ○약손봉사단 봉사활동 (11명, 가북면 어인경로당) ○법질서 바로세우기운동 시민네트워크 발대식 (350명, 도립거창대학 대강당) ○곰내미권역 농촌마을종합개발사업 기본계획 자문회의 (61명, 웅양면사무소) ○국제연극제 CF촬영 (군수실) ○한농연 만찬 (제주냉면) ○거창문단 제10호 출간 및 출판기념회 (50명, 실로암) ○거창읍 행정동우회 모임 (25명, 대성식육식당)
		6/20(금)	<ul style="list-style-type: none"> ○제148회 거창군의회 임시회폐회(군의회 본회의장) ○폐수배출업소 환경기술인 실무교육(소회의실, 40명) ○제503회 금요회 개최 (62명, 거창읍 3층 회의실) ○딸기수출협의회 (10명, 농업기술센터) ○직장민방위대장 교육 참석 (24명, 진주시청시민홀) ○군의원 및 군수출마자 간담회 ○'08 상반기 거창전문대 평생교육원 수료식 (207명, 거창대학 세미나실) ○재경 마리향우회 정기총회 (150명, 서울 캘포니아호텔)
6/19(목)	<ul style="list-style-type: none"> ○고제면 초도순방 ○노인소비자교육 (100명, 가조면노인회관) 		

일자	주요 행사	일자	주요 행사
6/21(토)	<ul style="list-style-type: none"> ○거창군 세무공무원 야유회 (40명, 가조면 수월리) ○제3회 거창군 그라운드골프 연합회장기 대회 (100명, 위천면 그라운드골프장) ○도로관리원 단합대회 (37명, 마리면 율리초등학교) ○제36회 거창군 기관 및 직장배구대회 (300명, 실내체육관) ○(사)거창사건희생자 유족회 이사회 개최 (22명, 유족회사무실) ○도서관 『책 읽는주는 말』 운영 (한마음도서관) ○북상초등학교 총동문회 (300명, 북상초등학교) ○전 군수 의장과의 만찬 (선다래) 	6/24(화)	<ul style="list-style-type: none"> ○주택가격 이의 신청 부동산평가위원회 심의회 (23명, 군청 소회의실) ○39사단 118연대 연대장 이·취임식 ○아림사 주지 및 한영용 면담 ○거창·새거창·거창중앙·아림 로타리클럽 신규회장 이·취임식 (400명, 거창전문대학교 대강당) ○사람의 공동체 임규수목사 면담
6/22(일)	<ul style="list-style-type: none"> ○120자원봉사대 정기순회 봉사활동 (남상면 전척마을) ○창원LG공장 에어컨부 봉사활동 (15명, 가조면 용담소마을) ○재거 신원청년회 가족체육대회 (150명, 창남초등학교) 	6/25(수)	<ul style="list-style-type: none"> ○노인소비자 교육 (남상, 마리, 100명) ○제58주년 6·25전쟁 기념행사 (복지관 대회의실, 655여명) ○경남서북부한우클러스터 관계기관 협의회 개최 (기술센터 소회의실, 21명) ○약손봉사단 봉사 실시 (가북 중촌경로당, 12명) ○새주소사업 중간 용역 보고회 (군청 대회의실, 50명) ○청소년 흡연 예방교육 (중앙고, 400여명) ○거창일반산업단지 환경·교통·재해영향평가(초안) 환경단체 의견수렴 (경제과, 6명)
6/23(월)	<ul style="list-style-type: none"> ○신원면 초도순방 ○거창사건관리사업소 초도순방 ○남하면 초도순방 ○경남여성지도자 워크숍 (200명, 관광호텔) ○남상면 초도순방 ○거창읍 초도순방 	6/26(목)	<ul style="list-style-type: none"> ○거창군 삶의 쉼터 개관식 (거창군 삶의 쉼터, 500여명) ○어린이 나눔장터 개장 (책 읽는 공원, 315명) ○「사랑의 헌혈」의 날 운영 (로터리, 80명) ○NH 유통 핵심농가 교육 (NH유통 사무실, 70명)
6/24(화)	<ul style="list-style-type: none"> ○거창읍 이장단 선진지견학 (40명, 동해안) 		

일자	주요 행사	일자	주요 행사
6/26(목)	<ul style="list-style-type: none"> ○경상남도 시장·군수협의회 제36차 정기회 (김해시청 소회의실) ○전국민주공무원노조 경남본부 5차 정기운영위원회 회의 (군청 소회의실, 16명) 	6/28(토)	<ul style="list-style-type: none"> ○거창군체육회장기 직장 및 사회단체축구대회 (350명, 아림고) ○책읽어주는 날 운영 (한마음 도서관) ○Tour de Korea-japan 2008 대회 (600여명, 책읽는 공원)
6/27(금)	<ul style="list-style-type: none"> ○가조원우회 선진지견학 (130명, 통영시) ○깨끗한 환경 거창가꾸기 행사 (690명, 건계정 일원) ○독거노인 사랑의 위안잔치 (130명, 거창군삶의쉼터) ○농업경영인 거창·곡성자매단체 간담회 (150명, 수송대) ○딸기수출협의회 회의 (10명, 농업기술센터 회의실) ○김천리 자율방범대 창립 22주년 단합대회 (20명, 덕천서원) ○8962부대 국군장병 성교육 (50명, 거창읍 가지리) ○2/4분기 가북면 바르게살기위원회 총회 (29명, 가북면사무소) ○노인소비자 교육 (100명, 웅양면사무소) 거창화강석 권리화 및 첨단기능석재 마케팅 조사보고회 (30명, 석재조합) ○모범음식점 친절도 향상 영업주 간담회 (50명, 군청 소회의실) ○거창읍 소속 명예퇴직공무원 퇴임식 (110명, 읍사무소 회의실) 	6/29(일)	<ul style="list-style-type: none"> ○제14회 생활체육 경남도 테니스연합회장기 대회 참가 (30명, 창원시립테니스장) ○Tour de Korea-japan 2008 대회 엘리트선수 출발 (군청앞) ○72동우회 체육대회 (창동초등학교) ○거창군 배드민턴연합회장기 대회 (800명, 실내체육관) ○기업유치팀 업무보고 (군수실)
		6/30(월)	<ul style="list-style-type: none"> ○간부회의 (전실과단소장, 군수실) ○읍면장 국정현황 설명회 참석 (12명, 세종문화회관) ○퇴직공무원 간담회 (70명, 군청 대회의실) 초등학생 태극기 그리기 시상식 (200명, 하나로 뷔페) ○퇴직공무원 오찬 (24명, 진고개) ○직장교육(엄길청교수) (300명, 군청 대회의실)

일자	주요행사	일자	주요행사
7/1(화)	<ul style="list-style-type: none"> ○위천면 새마을남여지도자 선진지 견학 (30명, 통영시) ○7월정례조회 (200명, 군청대회의실) ○제149회 거창군의회 임시회 개최 <ul style="list-style-type: none"> - 제5대 후반기 원구성:의장,부의장,상임위원장 선출 ○부시장·부군수 회의 (도정회의실) ○농촌조경전문지도 연구회 모임 (50명, 금원산자연휴양림) ○초·중·고동문회 회장단 간담회 (90명, 대회의실) ○바르게살기운동 여성회원 교육 (10명, 경남사회진흥연수원) ○민주평통 자문회의 6차 정기총회 (50명, 군청 대회의실) 	7/3(목)	<ul style="list-style-type: none"> ○사과원협 과일공판장 개장식 ○고유제(50명, 거창향교) ○산림욕이용 <ul style="list-style-type: none"> 만성질환자관리사업 참가자 간담회 (40명, 보건소) ○이장협의회 상반기 임원회의 (14명, 군청 소회의실) ○분제아카데미 교육 (46명, 농업기술센터 회의실) ○약손봉사단 봉사 (12명, 남하면 내곡경로당) ○주부민방위기동대 발대식 (132명, 군청 대회의실) ○특수교육 관련 초청강연회 (80명, 한마음도서관)
7/2(수)	<ul style="list-style-type: none"> ○한국산업인력관리공단 경남지사 농촌 기능 봉사활동 (80명, 주상면 북부농협) ○화강석 연구센터 소장 면담 ○예비군 지역대장 취임식 (군부대) ○국민연금관리공단 거창지사장배 게이트볼대회 (생활체육공원) ○행정부지사 거창대학방문 ○위천면 이장단 야유회 (30명, 금원산 미폭) ○전국산림경영인대회 (300명, 위천초등학교강당) ○승관원 홍성계 관리이사 면담 	7/4(금)	<ul style="list-style-type: none"> ○제3회 여성주간기념식 (500, 교육문화센터) ○1사1촌 거제수협 농촌일손돕기 (100명, 마리면 영승) ○새주소 위원회 위원 위촉 (8명, 군수실) ○거창일반산업단지 실시계획 수립용역추진 상황중간점검(10명, 군청 대회의실) ○폐기물관리법 개정 순회교육 (45명, 군청 소회의실) ○Tour de Korea-japan 2008대회 폐회식 (서울 올림픽파크텔) ○치안질서 확립운동 추진위원회 개최 (거창경찰서 회의실)

일자	주요행사	일자	주요행사
7/5(토)	<ul style="list-style-type: none"> ○김무성 국회의원 금원산산행 (400명) ○제10회 가조면직장 및 사회단체 배구대회 (120명, 가조초등학교 실내체육관) ○도서관 책읽어 주는날 운영 (한마음도서관) 	7/9(수)	<ul style="list-style-type: none"> ○국책사업 관련협의 중앙부처 방문 (도로공사, 승관원, 기획재정부 방문) ○가조가북농협 장수대학 선진지 견학 (80명, 고성 및 삼천포) ○주민서비스 순회 교육 (57명, 고제면사무소회의실) ○제2회 신원면게이트볼대회 (450명, 신원면 감악게이트볼장) ○아림로 옥외광고물 시범거리조성 주민대표 추진협의회 회의 (10명, 군청소회의실) ○경남생활개선회 임원연수 참가 (11명, 통영 마리나리조트) ○위천면 기관배구대회 (60명, 위천면 위천초등학교) ○주민서비스 순회 교육 (59명, 웅양면사무소회의실) ○2009 광역친환경농업단지 2차 평가보고회 (6명, 농림수산식품부 대회의실)
7/6(일)	<ul style="list-style-type: none"> ○76동우회 모임 (200명, 마리면 구 율리초등학교) 		<ul style="list-style-type: none"> ○마리면 바르게살기운동 위원회 산악회원 산행 (40명, 남해군 보리암) ○제7회 중증장애인극기체험 래프팅 대회 참가 (30명, 산청군) ○찾아가는 산부인과 이동진료 (30명, 보건소) ○제150회 정례회 개최 (본회의장) ○오지종합개발사업 주민설명회 (20명, 웅양면사무소 회의실) ○88고속도로 거창휴게소 종사자 위생교육 (30명, MS건설(주)거창휴게소)
7/7(월)	<ul style="list-style-type: none"> ○안상근 정무부지사 취임식 (600명, 도청 대회의실) 		7/10(목)
7/8(화)	<ul style="list-style-type: none"> ○간부회의 (부서장, 부군수실) ○종합민원실 직원 자체 친절교육 (42명, 종합민원실) ○아동급식위원회 회의 (11명, 부군수실) ○주민서비스 순회 교육 (64명, 마리면사무소회의실) ○새마을운동 거창군지회 읍·면회장 연석회의 (40명, 누령소한우) ○거창군 자율방재단 교육 (542명, 군청 대회의실) ○행정서비스 품질평가 설명회 참석 (7명, 도립미술관) ○기관단체협의회 (18명, 맞고을) 		

일자	주요 행사	일자	주요 행사
7/11(금)	<ul style="list-style-type: none"> ○품목별 사과사랑연구회 선진지 견학 (43명, 충주시 사과시험장) ○조례규칙심의회 (18명, 부군수실) ○주민서비스 순회 교육 (53명, 가북면사무소회의실) ○행정동우회 이사 회의 (20명, 동우회사무실) ○고제사과영농조합법인 단합대회 (120명, 고제면 농산리 영농조합사무실) ○오찬(육모정, 평생학습도자 관련) ○평생학습도시 협의회 기관장 연수회 (400명, 거창대학, 거창관광호텔) ○거창군 청소년자치위원회 회의 (12명, 청소년문화의집) ○제20회 국제연극제 개최 관련부서 회의 (10명, 군청 소회의실) ○평생학습도시 기관장 협의회 환영만찬 (거창관광호텔) 	7/14(월)	<ul style="list-style-type: none"> ○친환경종합단지 업무 벤치마킹 (8명, 일본) ○승강기산업 클러스트조성사업관련 협의 ○거창군 여성지도자 양성교육 (80명, 서울여성가족재단) ○간부회의 (전 부서장, 부군수실) ○학교위탁 학생 특별교육 (13명, 청소년교육지원센터) ○제150회 군의회 정례회 예산결산특별위원회 (특별위원회실) ○벼재배 기술 요청교육 (100명, 남하면 지산회관) ○거창군생활개선회 혁신역량강화 교육 (200명, 월성청소년수련관) ○중풍 예방교육 (60명, 거창읍 구례경노당) ○찾아가는 경로당 치매암 예방교육 (60명, 남상면 무촌경로당) ○만찬(거창군 여성지도자 양성교육 참석자) (80명, 서울 여성가족재단)
7/12(토)	<ul style="list-style-type: none"> ○69동우회 정기총회 (주상체육공원) ○도서관 책 읽어주는 날 운영 ○한농연 간담회 	7/15(일)	<ul style="list-style-type: none"> ○권역별 민주평통 자문회의 워크숍 참석 (30명, 진주 동방호텔) ○도덕성회복 강연회 (500명, 종합사회복지관) ○식품안전 시범구역 어린이 위생교육 (480명, 거창초등학교) ○시각장애인 연합회 하계수련회 (34명, 가조면 별유산장)
7/13(일)	<ul style="list-style-type: none"> ○120자원봉사대 정기순회 봉사활동 (남하면 신기마을) 		

일자	주요행사	일자	주요행사
7/15(화)	<ul style="list-style-type: none"> ○경남아동위원회의회 여름수련회 참석 (6명, 남해군 스포츠파크) ○거창군 새주소사업 주민설명회 (400명, 군청대회의실) ○주민등록표 원장 DB구축사업 관련 권역별 교육 (13명, 마산시 올림픽생활기념관) ○2009년도 보통교부세 산정 지침시달교육 (40명, 군청 소회의실) ○웅곡지구 소규모농촌용수개발사업 실시설계(안) 주민설명회(50명, 거창읍 웅곡회관) ○거창군 지역브랜드 컨설팅 지원사업』중간보고회(26명, 군청 소회의실) ○작목별 농업단체 협의회 회의 (10명, 농업기술센터) 	7/18(금)	<ul style="list-style-type: none"> ○수출딸기 대상농가 선진지 견학 (41명, 논산시 딸기시험장) ○영호남 6개 기관 친선축구대회 참석자 인사 (5명, 군청 축구동호회) ○승강기산업 클러스터별 사업추진 기본방향설명회 (18명, 군의회특별위원회회의실) ○제150회 거창군의회 2008회계연도 제1회 추경예산안 심사 (예산결산특별위원회) ○가북면 유관기관 단합대회 (50명, 가북면 내촌 소원제) ○전국민주공무원노동조합 경남지역 간부수련회 (11명, 함양군 한일리조트) ○성산마을 경로잔치 (30명, 거창읍 성산마을회관) ○승강기 클러스터 추진위원회 발족식 (14명, 창원시 인터내셔널호텔) ○만성질환 관리체계 구축사업 간담회 (15명, 거창읍 평사리가는길)
7/16(수)	<ul style="list-style-type: none"> ○주민서비스 읍면 순회교육 (47명, 북상면사무소) ○『10원의 기적』 모금활동 (농협군지부 앞 등) ○가조원우회 영농조합법인 총회 (80명, 가조면 원우회사무실) ○경찰서 간부와 간담회 (16명, 한우팰리스) ○주민서비스 순회교육 (58명, 신원면사무소) ○경남도 여성농민회 면담 ○시설채소연합회 면담 	7/19(토)	<ul style="list-style-type: none"> ○영호남 6개 기관 친선축구대회 (40명, 전북 장수군 공설운동장) ○도서관 책 읽어주는 날 운영 (수라청식당) ○88고속도로대책위 간담회 (수라청식당) ○경남도 여성농민회 한마당 (400명, 강변둔치)
7/17(목)	<ul style="list-style-type: none"> ○한국일보 인터뷰 ○김해출장(기업유치) ○학교로 찾아가는 봉사교육 (66명, 셋별초등학교 체육관) ○주민서비스 순회교육 (52명, 주상면사무소) ○기획공연 『러블리 가요급』 초청공연(문화센터공연장) 	7/20(일)	<ul style="list-style-type: none"> ○마리면 진산마을 청년회 정기총회 (50명, 마리면 초동마을)

일자	주요행사	일자	주요행사
7/21(월)	<ul style="list-style-type: none"> ○남상면 양축계 야유회 (50명, 남해안 일원) ○간부회의 (전 부서장, 군수실) ○남상면 새마을협의회 환경청결운동 (160명, 남상면 매산소류지 일원) ○제150회 거창군의회 정례회 폐회 (군의회 본회의장) ○죽전도시숲 조성사업 토지·지장물 감정 및 주민설명회 (층효회관옆) ○남하면 유도회 정기총회 (40명, 하나로뷔페) ○옹양면 왕암마을 축분처리장 방문 ○찾아가는 경로당 치매 예방교육 (70명, 중앙 제1경로당) ○생년월일 불일치 특별사업 법률공단 실무협의회 (4명, 법률구조공단 거창출장소) 	7/22(화)	<ul style="list-style-type: none"> ○군의회 주례회의 (특별위원회 회의실) ○옥외광고물관리심의위원회 (7명, 부군수실) ○주상면 노인 한방교육 및 청춘연극단 공연 (40명, 주상면사무소 회의실) ○이동금연 클리닉 (남상면 월평마을회관) ○거창화강석 특화육성 지역연고산업진흥사업 회의 (9명, 경상대학교 세미나실) ○제2회 숲속음악회 간담회 (25명, 금원산 숲속수련장) ○택시업계 국제연극제관련 면담 ○약초연구회 면담 ○야외 화요예술무대 재즈와 한국무용공연 (교육문화센터 야외공연장)
7/22(화)	<ul style="list-style-type: none"> ○곰내미권역 농촌마을종합개발사업 선진지견학 (42명, 경북 영주시) ○가조온천 지주조합장 면담 ○2008년 농업인 맞춤식 요청교육(사과) (50명, 남상면 복지관) ○주민서비스 읍면순회교육 (남하면, 54명) ○필 라이스 생산단지 중간평가회 (80명, 위천면 무월 솔숲) 	7/23(수)	<ul style="list-style-type: none"> ○남상면 의용소방대 선진지 견학 (50명, 부산시) ○주민서비스 읍면순회교육 (101명, 거창읍) ○북부권(주상,옹양,고제) 이장단 체육대회 (170명, 주상면 체육공원) ○신원면 체육회 이사회 (56명, 신원면사무소 회의실) ○가조 가북농협 시설작목회 정기총회 (80명, 가조가북농협 2층회의실) ○직장인 금연 및 흡연예방교육 (65명 거창소방서) ○거창국제연극제 무대시설 합동안전점검 (11명, 수송대 공연장)

일자	주요 행사	일자	주요 행사
7/23(수)	<ul style="list-style-type: none"> ○경상대 경영학과 마케팅팀 오찬 ○주민서비스 읍면순회교육 (58명, 위천면) ○부동산평가위원회 (23명, 소회의실) ○멘토링 결연식 (80명, 군청 대회의실) ○노인 한방교육 및 청춘연극단 공연 (100명, 마리면 고신마을 정자) 	7/25(금)	<ul style="list-style-type: none"> ○어려운 가정 아동 여름캠프 (85명, 전국 고창군) ○천적생태과학관 설계용역 중간보고회 (10명, 농업기술센터 회의실) ○가북면 이장단 체육대회 (60명, 가북면 박암체육공원) ○가조면 이장단 체육대회 (60명, 가조면 별유산장) ○88고속도로 대책회의 (12명, 군청소회의실) ○도립거창대학 발전구상회의 (4명, 학장실) ○제6회 거창군 장애아동 열린학교 입학식 (38명, 거창군삶의쉼터) ○피서지 문고 운영개소식 (50명, 수송대) ○북상면 번영회 정기총회 (100명, 북상면 갈계숲) ○아림회 정례모임 (20명, 북상면 병곡횃집) ○신원면 농촌지도자회 야유회 (70명, 구, 읍원초등학교운동장) ○군수공약사업 및 장기계속사업 검토 보고회 (실과단소장, 군청대회의실) ○제20회 거창국제연극제(~ 8.10까지) 개막식 (1,000명, 수송대 축제극장) ○거창국제연극제 리셉션 (200명, 수송대 거북극장)
7/24(목)	<ul style="list-style-type: none"> ○자매결연경로당 어린이 재롱잔치 (150명, 마리면 영승경로당) ○재미 교포 어학연수원 타운 투자협약식 (20명, 도청 회의실) ○오지종합개발사업 시공업체 간담회 (9명, 군청 소회의실) ○동기작물 퇴·액비 시범포 평가회 (50명, 농업기술센터 회의실) ○『고제유계』 관계자 회의 (8명, 고제면사무소) ○신사생(68세) 갑계모임 (30명, 가북면 개금마을) ○신묘생(58세) 갑계 모임 (60명, 가조면 별유산장) ○시설직 공무원 건설공사 설계기준 교육 (55명, 군청 대회의실) ○함양 산삼축제 ○재 거창신원향우회 정기총회 (150명, 별궁웨딩뷔페) 		<ul style="list-style-type: none"> ○자매결연경로당 어린이 재롱잔치 (150명, 마리면 영승경로당) ○재미 교포 어학연수원 타운 투자협약식 (20명, 도청 회의실) ○오지종합개발사업 시공업체 간담회 (9명, 군청 소회의실) ○동기작물 퇴·액비 시범포 평가회 (50명, 농업기술센터 회의실) ○『고제유계』 관계자 회의 (8명, 고제면사무소) ○신사생(68세) 갑계모임 (30명, 가북면 개금마을) ○신묘생(58세) 갑계 모임 (60명, 가조면 별유산장) ○시설직 공무원 건설공사 설계기준 교육 (55명, 군청 대회의실) ○함양 산삼축제 ○재 거창신원향우회 정기총회 (150명, 별궁웨딩뷔페)

일자	주요 행사	일자	주요 행사
7/26(토)	<ul style="list-style-type: none"> ○시설채소 연합회 단합대회 (500명, 월천초등학교) ○셋별중학교 총동문 체육대회 (150명, 셋별중학교운동장) ○재거 주상향우회 (100명, 주상 영귀대) ○무인생 갑계 거창군 연합회 총회 (100명, 자연한정식보리밥뷔페) ○도서관 책읽어 주는 날 운영 ○창원천주라이온스 북상면 가곡마을 방문 (50명, 북상면 가곡마을) 	7/28(월)	<ul style="list-style-type: none"> ○찾아가는 경로당 치매·암예방교육 (70명, 춘추회 경로당) ○학교법인 한국폴리텍Ⅶ 거창캠퍼스 무상 양도·양수 협약 체결 (20명, 서울 학교법인 한국폴리텍)
7/27(일)	<ul style="list-style-type: none"> ○120자원봉사대 정기순회 봉사활동 (신원면 수동마을) 	7/29(화)8.9까지)	<ul style="list-style-type: none"> ○위천면 노인회 자연보호 캠페인 (40명, 위천면 그라운드 골프장) ○주민서비스 읍·면 순회교육 (69명, 가조면사무소) ○거창군 삶의 쉼터 이용자 보양식 제공 (300명, 삶의 쉼터) ○오지마을 경로 위문잔치 (60명, 북상면 내계경로당) ○원산지표시제도 음식점 영업자 교육 (250명, 종합복지관 회의실) ○미국 태권도의 아버지 이준구 초청 특별강연 (350명, 군청 대회의실) ○제2회 숲속음악회 개막식(~ (500명, 금원산 숲속수련장)
7/28(월)	<ul style="list-style-type: none"> ○간부회의 (전 부서장, 부군수실) ○하계 청소년 자원봉사활동 및 교육(~7.31까지) (151명, 노인전문요양원 등) ○농·특산물 직거래 판매장 운영(7.25~8.10까지) (수송대) ○천적활용 해충방제사업 교육참석(~7.29까지) (10명, 수원시 농업연수원) ○신원면 초등학교 방학기간 공부방 개강식 (50명, 신원초등학교) ○장팔선 농촌도로 화포장공사 준공식 (200명, 장팔마을회관) ○거창군 농정심의회(농촌개발분과) (12명, 농업기술센터) ○거창 문화관광 버스투어 실시 	7/30(수)	<ul style="list-style-type: none"> ○신원면 자치위원 선진지 견학 (24명, 충남 금산군) ○2008년도 충효교실 개강식 (800명, 거창향교 충효회관) ○한우 사양관리 방법 교육 (100명, 농업기술센터) ○가북면 홍감마을 마을표지석 제막식 (40명, 가북면 홍감마을입구)

일자	주요 행사	일자	주요 행사
7/30(수)	<ul style="list-style-type: none"> ○주민서비스 읍면 순회교육 (64명, 남상면사무소) ○사과테마파크(고제) 포장 품종선택협의회 (10명, 고제면사무소) ○가북면 어인마을 경로행사 (60명, 가북면 어인경로당) ○정신과 자문의 진료 (40명, 보건소) ○야외청소년 영화상영 (책읽는 공원) 	8/1(금)	<ul style="list-style-type: none"> ○남상·남하·신원 이장단 체육대회 (180명, 거창군실내체육관) ○남상면 노인회 회의 (30명, 남상면 복지회관) ○문화원 영호강 여름캠프 (200명, 강변둔치) ○08 을지연습 준비보고회 (도정 회의실)
7/31(목)	<ul style="list-style-type: none"> ○제11회 군정조정위원회 (17명, 부군수실) ○제12회 조례규칙심의회 (18명, 부군수실) ○마리면 농촌지도자회 야유회 (50명, 마리면 고향 용원정) ○문화재 지정신청 실태조사 (6명, 가조면 병산 밀양변씨고가) ○옹양면 농촌지도자회 총회 (32명, 옹양면사무소) ○사과병해충 종합관리 교육 (20명, 농업기술센터) ○제63회 군민체육대회 관계대표자 회의 (41명, 체육회 사무실) ○거창군업무평가위원회 개최 (10명, 부군수실) ○야외청소년 영화상영 (책읽는 공원) 	8/2(토)	<ul style="list-style-type: none"> ○신원면 대구 수성구 고산1동 초청 폭염축제 참가 (17명) ○도서관 책읽어주는 날 운영 (한마음도서관) ○찾아가는 예술활동 (500명, 금원산 자연휴양림) ○MBC 라디오 노래자랑 공개 생방송 (수승대 수변무대) ○(주)현대로템 하계휴양소 개장식 (264명, 북상면 황점마을)
		8/3(일)	<ul style="list-style-type: none"> ○제5회 여름날의 가요음악회 (500명, 수승대 무지개 극장) ○거창악우회 정기 공연 (500명, 수승대 무지개 극장)
8/1(금)	<ul style="list-style-type: none"> ○옹양면주민자치위원 선진지 견학 (15명, 서해안) ○주부민방위 기동대장 교육참석 (12명, 김해시 민방위교육장) ○군정조정위원회 (17명, 부군수실) 	8/4(월)	<ul style="list-style-type: none"> ○간부회의 (군수실, 전부서장) ○2008년 상반기 초등학교 원어민 영어캠프 (60명, 거창대학 국제협력원) ○북상면 1사1촌(현대로템) 하계 휴양소운영 (1,600여명, 북상면 황점마을) ○어린이 통학차량 운전자 교통안전교육 (101명, 종합사회복지관)

일자	주요 행사	일자	주요 행사
8/4(월)	<ul style="list-style-type: none"> ○고제면 소재지 정비사업 기본 및 실시설계 주민설명회 (22명, 고제면사무소) ○여름철 물놀이 안전홍보 캠페인 (50명, 수승대) 	8/6(수)	<ul style="list-style-type: none"> ○거창생태공원조성 실시설계용역 중간보고회 (26명, 군청 소회의실) ○제2회 숲속음악회 공연(오카리나풍류등) (700명, 금원산 자연휴양림 숲속교실) ○도의원 간담회 (한우팰리스)
8/5(화)	<ul style="list-style-type: none"> ○2008년 하반기 정기인사 임용장 수여 (103명, 군청 대회의실) ○임업후계자 전국 대회 참석 21명, 강원도 화천군) ○승강기산업 벨리 조성사업 업무제휴 협약 (80명, 군청대회의실) ○여성단체협의회 월례회 (45명, 종합사회복지관 별관) ○서울대학교 부설 제89기 한국교육행정연수회 (45명, 뉴 거창관광호텔) ○“우리는 파워 우먼” 여성교양강좌 (150명, 종합사회복지관) ○학교교육경비보조금심의위원회 회의 (10명, 부군수실) ○고제우박피해대책위원회면담 ○제2회 숲속음악회 공연(동구쟁이,악동7080) (700명, 금원산 자연휴양림 숲속교실) 	8/7(목)	<ul style="list-style-type: none"> ○옹양면 새마을 지도자 환경안내소 개소 (48명, 옹양면동호숲) ○시우회 (신원면 소진정) ○남상면 유도회 정기총회 (30명, 하나로뷔페) ○거창읍 농촌지도자회 연찬회 (30명, 평온식당) ○식중독예방 및 전염병 예방 캠페인 (30명, 수승대 및 금원산자연휴양림) ○거창군 기부심사위원회 회의 (12명, 군수실) ○거창군 지역브랜드 컨설팅 지원사업 최종보고회 (26명, 군청 소회의실)
8/6(수)	<ul style="list-style-type: none"> ○천적생태과학관건립사업 기본계획수립 용역 중간보고회 (20명, 군수실) ○재래시장 Love Tour (80명, 거창시장 등) ○농협장 합동간담회 (15명, 맞고을) 	8/8(금)	<ul style="list-style-type: none"> ○죽전마을 대청소 (50명, 마을안길) ○을지연습 자체준비 보고회 (80명 군청 소회의실) ○면대장 간담회 (15명, 석백산) ○을지연습 준비 유관기관 회의 (10명, 재난종합상황실) ○축협안의지점장 면담 ○제2회 숲속음악회 공연(퓨전국악단 등) (700명, 금원산 자연휴양림 숲속교실)

일자	주요행사	일자	주요행사
8/9(토)	<ul style="list-style-type: none"> ○도서관 책읽어주는 날 운영 (한마음도서관) ○남하초등학교 총 동문회 ○창동초등학교 총 동문회 ○주상초등학교 총 동문회 ○제2회 숲속음악회 공연(금원산 색소폰 등) (700명, 금원산 자연휴양림 숲속교실) ○마리초등학교 총 동문회 	8/12(화)	<ul style="list-style-type: none"> ○재래시장 식품안전관리를 위한 간담회 (20명, 시장변영회사무실) ○가북면 저온저장고 준공식 (100명, 가북농협 옆) ○호국공원현충시설 조성사업 제안서 평가 (8명, 종합사회복지관) ○경남서북부 한우 클러스터 관계기관 협의회 (21명, 농업기술센터)
8/10(일)	<ul style="list-style-type: none"> ○마리면민체육대회 (1,200명, 마리초등학교) ○120 자원봉사대 정기순회 봉사활동 (가조면 학산마을) ○제20회 거창국제연극제 폐막식 (축제극장) 	8/13(수)	<ul style="list-style-type: none"> ○자연정화활동 (50명, 북상면 하천 일대) ○숲속음악회 평가토론회 (전부서장, 군수실) ○아림사 목욕·물리치료 봉사 (4명, 군립요양원) ○여성자원봉사회 무료 목욕·세탁 봉사 (10명, 복지관, 노인전문요양원) ○「우리는 우먼파워」 여성강좌 개최 (100명, 복지관 대강당)
8/11(월)	<ul style="list-style-type: none"> ○간부회의 (전부서장, 부군수실) ○공무국외여행심사 (6명, 부군수실) ○아이코리아 열린학교 봉사활동 (24명, 복지관) ○노인구강보건교육 (120명, 동호마을 외 5개소) ○경로당 중풍예방 및 영양교육 (60명, 죽동경로당 외 2개소) ○에너지절약 캠페인 (100명, 농협 군지부 외 2개소) ○전국농업경인대회 (250명, 무주리조트) 	8/14(목)	<ul style="list-style-type: none"> ○건국60년기념 태극기물결운동 캠페인 (50명, 로타리) ○합천댐관리단 주민봉사 (30명, 남상 남불마을) ○가북초등학교 총동문회 (100명, 다목적실) ○거창초등학교 총동문회 (800명, 학교강당) ○가조초등학교 총동문회 (1,000명, 학교운동장) ○석강초등학교 총동문회 (200명, 학교운동장) ○웅양초등학교 총동문회 (1,000명, 학교운동장) ○월천초등학교 총동문회 (1,000명, 학교운동장)
8/12(화)	<ul style="list-style-type: none"> ○한사랑봉사회 밀반찬 조리 및 전달 (10명, 복지관) ○의원주례회의 (18명, 군의회 특별위원회실) ○웅양면민 체육대회 (1,000명, 웅양초등학교) 		

일자	주요행사	일자	주요행사
8/15(금)	<ul style="list-style-type: none"> ○건국60년 기념 군민 한마음 건강달리기 대회 (3,000명, 거창초등학교) ○제63주년 광복절 기념행사 참석 (12명, 도청 도민홀) ○신원면민 체육대회 ○면민체육대회 (가조,가북,남상,남하,주상,고제,위천,북상) 	8/18(월)	<ul style="list-style-type: none"> ○간부회의 (전부서장, 군수실) ○거창군농민회 단합행사(북상 병곡 야영장) ○경로당 중풍예방 및 영양교육 (28명, 국농소경로당) ○여성단체협의회 읍지연습 실시단 참관 및 위문 (10명, 군청 대회의실)
8/16(토)	<ul style="list-style-type: none"> ○대성고 학생봉사회 재가봉사 체험활동 (12명, 독거노인 가정) ○수승대농협 장수대학 동창회 (80명, 수승대) ○도서관 「책 읽어주는 날」 운영 ○두리하나봉사단 중학교 3학년 학습지도 (15명, 자원봉사센터) ○도서관 아릅드리 독서동아리 운영 (도서관) ○색소폰 연주인 초청 「숲속 음악회」 (11명, 금원산 숲속음악당) ○복권기금 문화공연 「신나는 예술여행」 (500명, 원상동 체육공원) ○율리초등학교 총동문회 (160명, 학교운동장) 	8/19(화)	<ul style="list-style-type: none"> ○성균관유도회 고제지회 정기총회 (76명, 사천) ○마리면 주민자치위원회 선진지 견학 (30명, 통영) ○읍지연습 종합상황보고 (50명, 군청 대회의실) ○의원주례회의 (18명, 특별위원회실) ○통합방위협의회의 회의 (15명, 군수실) ○한국승강기대학 발기인대회 및 창립총회 (50명, 관광호텔) ○읍지연습 핵심과제 토의 (13명, 재난종합상황실) ○『우리는 우먼파워』 여성강좌 (100명, 복지관 대강당) ○읍지연습 실시단 병영체험(사격훈련) (20명, 8962부대 6대대)
8/18(월)	<ul style="list-style-type: none"> ○읍지연습 비상소집 훈련 (응소결과 보고) (444명, 대회의실) ○주상면 유도회 성균관 분향 및 총회 (150명, 서울) 	8/20(수)	<ul style="list-style-type: none"> ○성균관 유도회 거창읍지회 선진지 견학 (90명, 영주) ○수승대농협 장수대학 2기 야유회 (110명, 충주)

일자	주요 행사	일자	주요 행사
8/20(수)	<ul style="list-style-type: none"> ○을지연습 종합상황보고 (50명, 군청 대회의실) ○보훈단체 단합대회 (200명, 복지관 대강당) ○에너지의 날 행사 “에어컨 1시간 끄기” ○을지연습 실제훈련 『합수교 피폭에 따른 종합대책』 (100명, 합수교) ○노인장기요양보험 등급판정위원회 (15명, 건강보험공단) ○방독면 착용실습 (군청 대회의실) ○에너지의 날 행사 “5분간 소등행사” 	8/22(금)	<ul style="list-style-type: none"> ○농업기술센터 맞춤형 요청교육(한우인공수정) (30명, 농업기술센터외 1개소) ○제63회 군민체육대회 관계 대표자 회의 (41명, 체육회 사무실) ○합천담주변지역지원사업 협의회 참석 (5명, 합천담관리단)
		8/23(토)	<ul style="list-style-type: none"> ○좋은사람공동체(세무서 봉사단체) 환경정화활동 (15명, 수송대) ○도서관 『책 읽어주는 날』 운영 (50명, 어린이·모자 자료실) ○거창읍 대동리 체육대회 (400명, 거창중학교)
8/21(목)	<ul style="list-style-type: none"> ○을지연습 문제점 종합상황보고 (50명, 군청 대회의실) ○지리산권 영호남 친선 노인 게이트볼대회 (350명, 생활체육공원) ○장애아동 열린학교 졸업식 (50명, 삶의쉼터) ○안보강연회 『안보상황 이해와 우리의 자세』 (50명, 군청 소회의실) ○거창군장학회 이사회 (17명, 군수실) ○조례규칙심의회 (17명, 부군수실) ○거창읍 행정동우회 간담회 (24명, 복사골식당) 	8/24(일)	<ul style="list-style-type: none"> ○상살미·아림고 5기수 연합회 체육대회 (200명, 아림고등학교)
		8/25(월)	<ul style="list-style-type: none"> ○간부회의 (전부서장, 부군수실) ○18대중점 및 현안사업 추진사항 보고회 (핵심업무 부서장, 부군수실) ○주민자치위원 워크숍 (72명, 관광호텔 3층) ○지적측량검사 담당자 워크숍 (50명, 관광호텔) ○최길원 사진전 오픈식 (문화센터 전시실) ○경로당 중풍예방교육 (20명, 김용경로당)
8/22(금)	<ul style="list-style-type: none"> ○마리면 주민자치위원 선진지 견학 (32명, 통영/고성) ○화강석연구센터 임시이사회 (12명, 거창석제조합 회의실) 		

일자	주요행사	일자	주요행사
8/26(화)	<ul style="list-style-type: none"> ○행정서비스품질평가 전문가 현장평가 (7명, 군청 소회의실) ○의원주례회의 (18명, 군의회 특별위원회실) ○자원봉사협의회 연석회의 (26명, 복지관 소회의실) ○신원면 독거노인 팔순기념잔치 (100명, 신원면사무소) ○가조면 불우가정 위문 ○3/4분기 도로관리심의회 (9명, 부군수실) ○「우리는 파워우먼」여성강좌 (100명, 복지관 대강당) ○홈페이지 상시모니터링체제 관리자 교육 (31명, 군청 전산교육장) ○2008 공공비축미곡 매입 및 당면현안 교육 (30명, 농업기술센터 소회의실) ○거창군민 독도사랑 규탄대회 (20명, 군농협) 	8/28(목)	<ul style="list-style-type: none"> ○제5회 대한민국 지방자치경영대전(~31일) 참석 (서울 삼성동 코엑스) ○문화원 주관 거창의 문화알기 답사 (40명, 거창 일원) ○복지관어린이집 시설장 퇴임식 (30명, 복지관어린이집) ○박산 합동묘 희생자 성묘 및 제 봉행 (140명, 신원 박산 합동묘역 및 정자) ○거창로타리클럽/가북 심방마을 결연행사 (70명, 심방마을회관) ○보육정책위원회 (12명, 부군수실) ○여성농업인 능력개발교육(향토·전통요리) (41명, 농업기술센터 생활과학실습실) ○시각장애인 약손 봉사활동 (12명, 신원경로당) ○농업아카데미(포도와인 만들기) 교육 (20명, 농업기술센터 소회의실)
8/27(수)	<ul style="list-style-type: none"> ○가북 유도회 선진지 견학 (45명, 영주) ○원학골(북상,위천,마리) 이장협의회 체육대회 (150명, 위천초등학교) ○3/4분기 아동위원회 회의 (29명, 군청 소회의실) ○거점APC 건립공사 설계자문위원회 (30명, 농업기술센터 대회의실) ○군계획위원회 (24명, 군청 대회의실) ○2008년 지방재정공시 심의위원회 (11명, 부군수실) 	8/29(금)	<ul style="list-style-type: none"> ○거창 일소리팀 코엑스 공연 참석 (80명, 로터리) ○제25회 군민상 심사위원회 (20명, 군수실) ○1회추경 도시계획도로 용역시행 주민설명회 (읍사무소외 1개소) ○유도회 마리면지회 정기총회 (70명, 마리면 복지회관)

일자	주요행사	일자	주요행사
8/29(금)	<ul style="list-style-type: none"> ○거창경찰서 전·의경 야유회 (40명, 장풍순) ○지역아동센터 리모델링 현판식 (30명, 가조면 동례리 지역아동센터) ○수산중묘(토속어) 방류행사 (60명, 북상면 강선대 외 5개소) ○부시장·부군수 회의 참석 (도정회의실) ※ 10:00 출발 ○탑프루트사과(홍로) 중앙단위 평가회 (170명, 고제 삼봉산영농조합법인 집하장) ○거창군 급식심의위원회 (15명, 부군수실) ○공공I-PIN 서비스 민원처리담당자 교육 (12명, 군청 전산교육장) 	9/1(월)	<ul style="list-style-type: none"> ○하동군 생활개선회원 지도력 배양대회 (130명, 관광호텔) ○경로당 치매 예방교육 (51명, 노인대학) ○곰내미권역 농촌마을종합개발사업 기본 계획(안) 자문위원회 참석 (4명, 농촌공사 경남지역본부)
	8/30(토)		<ul style="list-style-type: none"> ○도서관 「책 읽어주는 날」 운영 (50명, 어린이·모자 자료실)
9/1(월)	<ul style="list-style-type: none"> ○간부회의 (전부서장, 군수실) ○경남도 농정평가 시상식 참석 (3명, 도청 도민홀) ○수송대농협 농특산물 판매 홍보 (6명, 진해 용동농협/남창원농협/대구 화원) ○마리면 종합감사 실시 ○공립어린이집 종사자 임용장 수여 (3명, 군수실) ○살고싶은 도시만들기 대상응모 현지실사 (2명, 도시건축과) 		

일자	주요행사	일자	주요행사
9/3(수)	<ul style="list-style-type: none"> ○제151회 임시회 (군의회 특별위원회실) ○독거노인 목욕봉사 (96명, 가조 백두산온천) ○목우회 정례회 (22명, 맞고을) ○합천댐주변지역지원사업 협의회 참석 (4명, 합천댐관리단) 	9/5(금)	<ul style="list-style-type: none"> ○도시계획도로 개설공사 실시설계용역 주민설명회 (32명, 죽전마을회관외 1개소) ○여성단체협의회 월례회 (45명, 여성의 방) ○제2기 주민조직가 양성 교육과정 개강 (15명, 복지관 2층 민·관협의체 사무실) ○국민생활체육협의회장 취임식 (서울 올림픽파크텔) ○한국서각협회 거창지부전 (100명, 교육문화센터 전시실) ○제63회 군민체육대회 간담회 (17명, 구시식당) ○찾아가는 예술활동 신나는 한국의 얼과 멋 무용공연 (거창요양원)
9/4(목)	<ul style="list-style-type: none"> ○제151회 임시회 (군의회 상임위원회실) ○보훈3단체 이동순회 진료 (150명, 보훈회관) ○필리핀 카르모나 시장 방문 (8명, 군수실) ○필리핀 카르모나시 자매결연 체결 조인식 (24명, 군청 대회의실) ○필리핀 카르모나시 자매결연단 환영오찬 (18명, 덕림가든) ○도 주민자치센터 운영 워크숍 참석 (25명, 진주시 이현동) ○2009년도 예산편성 지침 교육 (100명, 군청 대회의실) ○공무원 직장교육 (200명, 군청 대회의실) ○필리핀 카르모나시 자매결연단 환영만찬 (31명, 한우팰리스) 		<ul style="list-style-type: none"> ○제9회 경상남도지사기 생활체육 축구대회 (50명, 통영시) ○필리핀 카르모나시 자매결연단 환송 (관광호텔) ○도서관 『책 읽어주는 날』 운영 (50명, 어린이 모자 자료실) ○도서관 『꿈나무 독서 동아리』 운영 ○청소년 유해환경감시활동 캠페인 (10명, 거창읍 일원) ○신성범 국회의원 거창사무소 개소식 (150명, 거창읍 랜드로바 2층) ○웅양포도축제 전야제(KNN유랑극단 노래자랑) (1,000명, 동호숲)
9/5(금)	<ul style="list-style-type: none"> ○제151회 임시회 제2차 본회의 및 폐회 (군의회 본회의장) ○2008년 숲가꾸기 현장토론회 (36명, 남하 지산저수지) 		

일자	주요 행사	일자	주요 행사
9/7(일)	<ul style="list-style-type: none"> ○이통장 KBS 전국노래자랑 본선(응원) 참가 (김용 이장 지용술 외 35명, 서울) ○청소년 문화의집 댄스동아리 경연대회 참가 (4명, 창원 늘푸른전당) ○옹양포도축제 개회식 (2,000명, 동호숲) ○사랑의 집(13호) 준공식 (100명, 가조 왕대마을 박금대/38세) 	9/9(화)	<ul style="list-style-type: none"> ○2009년 예산편성 및 중기지방재정계획 전산입력 교육 (전산교육장) ○청소년 흡연예방 및 금연교육 (370명, 아림고등학교) ○기관·단체장 협의회 (18명, 삼천포햇집) ○화요예술무대“민족의 혼”공연 (문화센터 야외극장)
9/8(월)	<ul style="list-style-type: none"> ○간부회의 (전부서장, 부군수실) ○제27회 군민의 날 행사 중간보고회 (13명, 부군수실) ○여성자원봉사회 월례회의 (15명, 여성의방) ○여성장애인 부업교실 개강 (13명, 거창대학) ○추석맞이 군장병 등 위문 (군부대/경찰서) ○농지이용실태조사요령 교육 (14명, 농업기술센터 사회의실) 	9/10(수)	<ul style="list-style-type: none"> ○추석맞이 「깨끗한 환경 거창가꾸기」 행사 (730명, 거열교↔창동교) ○정장리 장구들 진입로 확포장공사 주민설명회 (30명, 정장리 현장) ○추석맞이 어려운 이웃 위문 (노인전문요양원 외 5개소)
9/9(화)	<ul style="list-style-type: none"> ○추석맞이 농특산물 직거래장터 행사 참석 (서울 강남구 대치동 서울무역전시컨벤션센터) ○군의회 주례회의 (18명, 군의회 특별위원회실) ○이장연합회 회장단 회의 (14명, 평운식당) ○가북 동촌마을 진입로 확포장공사 주민설명회 (30명, 동촌마을회관) 	9/11(목)	<ul style="list-style-type: none"> ○저소득 부자가정 반찬지원사업 (복지관 조리실) ○보훈가족 위안행사 (400명, 복지관) ○청소년상담 자원봉사자 위촉 전달식 (38명, 청소년종합지원센터) ○안전한 추석보내기 홍보활동 (50명, 재래시장 및 로터리주변) ○추석맞이 청사 환경정비 및 평가 (전실과단, 직속기관, 사업소, 읍면) ○2008년 농업아카데미 교육 (20명, 농업기술센터 사회의실) ○시각장애인 악손봉사활동 (12명, 가조 동례경로당)

일자	주요행사	일자	주요행사
9/12(금)	<ul style="list-style-type: none"> ○조례·규칙심의회 (17명, 부군수실) ○추석맞이 청사 환경정비 시상 (군수실) ○도의원 간담회 (군수실) ○제3회 거창평생학습축제 실무자 연석회의 (10명, 군청 소회의실) 	9/18(목)	<ul style="list-style-type: none"> ○임용장 교부 (12명, 군청 소회의실) ○2009년 업무계획 보고회 (군수실- 민원봉사과/건설과) ○군민의 날 행사 및 아립예술제 대비 안전대책심의회 (10명, 재난종합상황실) ○상수도보호구역내 환경정화활동 실시 (12명, 거창·가조 상수원보호구역) ○2009년 업무계획 보고회 (군수실- 경제과/문화관광과/도시건축과) ○2008년 식품제조가공업 등 영업주 교육 (360명, 복지관 대강당) ○민공노 경남본부 운영위원 교육 참석 (12명, 경남공무원교육원) ○시각장애인 약손봉사활동 (12명, 가조 녹동경로당) ○2008 정부합동감사 관련 회의 (34명, 군청 대회의실)
9/13(토) ~ 9/15(월)	<ul style="list-style-type: none"> ○추석연휴 종합상황실 운영 (75명, 부서별 근무) 		
9/16(화)	<ul style="list-style-type: none"> ○간부회의 (전부서장, 군수실) ○월천이장단 부부 북한 견학(~18일) (30명, 개성) 		
9/17(수)	<ul style="list-style-type: none"> ○2009년 업무계획 보고회 (군수실- 행정과/재무과/민원봉사과) ○지역혁신협의회 회의 (25명, 군청 대회의실) ○포도가공 체험교육 (40명, 웅양 송산 거창포도주사업장) ○2009년 업무계획 보고회 (군수실- 경제과/문화관광과/산림환경과) ○기획공연 “그 아름다운 우륵의 영혼” (문화센터) 		9/19(금)
9/18(목)	<ul style="list-style-type: none"> ○기초노령연금 3단계 확대사업 교육 참석 (13명, 경남도청) 		

일자	주요행사	일자	주요행사
9/19(금)	<ul style="list-style-type: none"> ○올리마을 경로당 준공식 (50명, 가북면 올리마을) ○제504회 금요회 (62명, 읍사무소 회의실) ○2009년 업무계획 보고회 (재난관리과/주민생활지원과/1010추진단/보건소) ○『우리는 파워우먼』 여성강좌 (100명, 복지관 대강당) ○가조면민을 위한 밤 음악회 (가조면사무소 앞) 	9/22(월)	<ul style="list-style-type: none"> ○간부회의 (전부서장, 부군수실) ○서변정보화마을 선진지 견학 (40명, 전남 무안 팔방미인마을) ○민방위대 창설 제33주년 기념행사 (235명, 군청 대회의실) ○독거노인 팔순잔치 (65명, 복지관 대강당) ○2009년 업무계획 보고회 (군수실 - 농업기술센터/상하수도사업소/교육문화센터/거창사건사업소/기획감사실) ○청소년 비만예방 교육 (114명, 가조 익천고) ○2008년 거창미협전(~25일) 오픈식 (100명, 문화센터 전시실)
9/20(토)	<ul style="list-style-type: none"> ○제2회 경상남도지사기 그라운드골프대회 (25명, 창원시 종합운동장) ○학생 배드민턴 및 건강줄넘기 대회 (364명, 거창중학교 체육관) ○복상 씨씨 청년회 친목회 (50명, 갈계숲) ○복상 임씨 청년회 친목회 (40명, 갈계숲) ○제18회 한국농업경영인 거창군연합회 회원가족체육대회 (1,000명, 남하초등) ○청소년과 함께하는 습지체험"행사참석 (5명, 창녕군 우포늪) ○거창라이온스클럽 회원 연수회 (80명, 금원산자연휴양림) ○제6회 새싹발레단 정기공연 (책읽는공원) 	9/23(화)	<ul style="list-style-type: none"> ○제2회 경상남도지사기 그라운드골프대회 (25명, 창원대 운동장) ○제2회 대한노인회 거창군지회 회장기 노인 게이트볼 대회 (360명, 생활체육공원) ○군의회 주례회의 (군의회 특별위원회실) ○소규모 지역개발 주민설명회 (30명, 남상 목동마을) ○2008년도 이용업 기존 영업주 교육 참석 (43명, 진주 청소년수련관) ○부동산 평가위원회 (24명, 군청 소회의실) ○소규모 지역개발 주민설명회 (30명, 가북 내촌마을) ○경상남도 시장·군수협의회 제37차 정기회 (밀양시청 소회의실)
9/21(일)	<ul style="list-style-type: none"> ○제1회 경상남도지사기 생활체육 족구대회 참가 (70명, 창원대 운동장) 		

일자	주요행사	일자	주요행사
9/24(수)	<ul style="list-style-type: none"> ○군민체육대회 축구대회 예선 (스포츠파크 보조경기장) ○아름예술제 대비 안전관리자문단 합동점검 (11명, 강변둔치 일대) ○기업유치 홍보 영상물 제작녹화 (군수실) ○군민체육대회 성화 안치 (군청 앞마당) ○향우·군민상 수상자 친교의 밤 행사 (70명, 한우팰리스) ○제39회 아름답예술제 개막식 (강변둔치 무대) 	9/26(금)	<ul style="list-style-type: none"> ○거창골프협회장(이인화) 방문 - 제5차 거창군 골프협회장배 대회 ○통일대비 민주시민 순회교육 (200명, 복지관 대회의실) ○서부경남 8개 시·군 궁도대회 개최식 (400명, 거창 아림정) ○제19회 아시아1인연극제(~28일) 개막식 (고제 삼봉산문화예술학교) ○탐푸르트 거창사과 중앙현장컨설팅 (30명, 고제 삼봉산사과영농조합) ○『우리는 파워우먼』여성강좌 (100명, 복지관 대회의실) ○송기용 경남은행 부행장 방문 ○이현재 거창여중 교감 방문 ○제2회 천경선 개인전 : 민화와 단청 (교육문화센터)
9/25(목)	<ul style="list-style-type: none"> ○충훈탑 참배(충훈탑) ○군민체육대회 성화 봉송(군청 앞마당) ○제27회 군민의 날 기념식 / 제63회 군민체육대회 (5,000명, 거창대학 운동장) ○군민체육대회 종목별 대회 ○제3회 평생학습축제 개막식 (강변둔치 무대) ○제15회 복지관문화교실수강생 작품전시회 개장식 (150명, 복지관 소회의실) ○제63회 군민체육대회 폐회식 (거창대학 운동장) 	9/27(토)	<ul style="list-style-type: none"> ○이장협의회 선진지 견학 (27명, 남해안) ○경남 여성농업인센터 박람회 참석 (40명, 창원 용지공원) ○범 군민 한마음 걷기대회 (1,000명, 거창교↔건계정 약수터) ○군민바둑대회 (교육청 3층 회의실) ○경상남도 세무공무원 한마음체육대회 (30명, 함안공설운동장)
9/26(금)	<ul style="list-style-type: none"> ○위천면 유도회 선진지 견학 (100명, 강릉) ○제4회 경남실버체육대회 참가 (90명, 창원시) ○15회 조례·규칙 심의회 (17명, 부군수실) 		

일자	주요행사	일자	주요행사
9/27(토)	<ul style="list-style-type: none"> ○신원면 자매결연동(고산1동)알밤줍기 체험행사 (40명, 신원 양지리) ○거창지역 노동조합단체 체육대회 (100명, 창동초등학교) ○제19회 아시아 1인극제 개최 (삼봉산문화예술학교) ○신원면 밤 피해현장 방문 ○제3회 평생학습축제 폐막식 (강변둔치 무대) ○제6회 거창컵 전국동력패러글라이딩대회 개최식 (200명, 스포츠파크 둔치) ○제39회 아람예술제 폐막식 (강변둔치 무대) ○평양민속예술단 초청 공연 (경변둔치 무대) 	9/30(화)	<ul style="list-style-type: none"> ○제1회 삶의쉼터 어르신들과 함께하는 ‘좋은인연 만들기’ (323명, 충남 부여) ○군의회 주례회의 (군의회 특별위원회실) ○소규모 지역개발사업 주민설명회 (30명, 마리면 소곡마을회관) ○FTA기금(과수분야) 현대화사업(2차) 농가교육 (92명, 농업기술센터 대회의실) ○2008년 가축분뇨 퇴액비 시범포 평가회 (140명, 주상면 정동마을) ○소규모 지역개발사업 주민설명회 (30명, 웅양면 어인마을회관) ○“지방공무원 대화의 시간” 참석 (대전시청 대강당) ○소규모 지역개발사업 주민설명회 (30명, 거창읍 양평마을회관) ○화요예술무대 공연 (거창통기타 동우회, 문화센터 야외극장)
9/28(일)	<ul style="list-style-type: none"> ○향교 추기 석전대제례 봉행 (거창향교 대성전) ○풍류마당 악가무 정기공연 (삼봉산 문화예술학교) 		
9/29(월)	<ul style="list-style-type: none"> ○간부회의 (진부서장, 군수실) ○축산물 브랜드 우수판매장 벤치마킹 (8명, 울산 언양 봉계리 불고기전문식당 단지) ○아름다운 거창읍 만들기 환경정비 (150명, 거열고~창동교) ○지방세입 징수대책 보고회 (23명, 군청 대회의실) ○전국민주공무원노조 거창군지부 대의원대회 (50명, 군청 소회의실) 	10/1(수)	<ul style="list-style-type: none"> ○제3회 이탈리아 베로나 국제석재박람회 참가 (22명, 이탈리아) ○군정조정위원회 및 조례·규칙심의회 (17명, 부군수실) ○어린이 놀이터 등 방법용 CC-TV 설치 주민설명회 (읍사무소 회의실) ○멸종위기종 꼬치동자개 서식지 방류행사 (60명, 마리 영승마을) ○2008년 하반기(자체) 지방재정 투자심사심의회 (18명, 부군수실)

일자	주요행사	일자	주요행사
10/2(목)	<ul style="list-style-type: none"> ○거창향교 임원진 선진지 견학 (45명, 경주) ○위천면 농촌지도자 선진지 견학 (40명, 군산) ○전국농촌지도자대회 참석 (80명, 전북 군산시 새만금물류센터) ○2008 Feel 경남특산물박람회 (14명, 창원컨벤션센터) ○한사랑봉사회 간담회 개최 (26명, 복지관 소회의실) ○여성농업인 『지역농산물가공반』 교육 (30명, 농업기술센터 생활과학실습실) ○민주평화통일 자문회의 경남지역회의 참석 (40명, 창원 폴리텍대학) ○『우리는 파워우먼』 여성강좌 (100명, 복지관 대강당) ○공무원 직장교육 (200명, 군청 대회의실) ○곡성심청축제 (전남 곡성 기차마을) ○한국시사 소년소녀장학금 기금마련 일일행사 (밤부하우스) 	10/6(월)	<ul style="list-style-type: none"> ○찾아가는 산부인과 운영 (30명, 남상면 보건지소) ○제15차 거창군 골프협회장배 골프대회 (150명, 아텔스코트 컨트리클럽) ○여성단체협의회 월례회 (45명, 여성의 방)
		10/7(화)	<ul style="list-style-type: none"> ○간부회의 (전부서장, 군수실) ○민원공무원 친절교육 (40명, 민원실) ○펠라이스 시범사업 결과 평가회 (200명, 위천면 모동리 시범단지) ○군의회 주례회의 (특별위원회실) ○바르게살기협의회 회의 (12명, 바르게살기협의회 사무실) ○기관단체장 협의회 (17명, 맞고을) ○거창전국대학연극제 개최(10. 7 ~ 10. 21)
	10/3(금)	<ul style="list-style-type: none"> ○제12회 도시군 천선타구대회 참가 (14명, 진해 국민체육센터) 	
10/5(일)	<ul style="list-style-type: none"> ○제8회 곡성 섬진강 마라톤 대회 참가 (34명, 곡성 섬진강 자연생태공원) 	10/8(수)	<ul style="list-style-type: none"> ○『제5회 주먹밥런치 아카데미』 참석 (경남도민홀) ○지역혁신협의회 분과위원회 회의 (13명, 군청 소회의실)

일자	주요행사	일자	주요행사
10/9(목)	<ul style="list-style-type: none"> ○ 『전국주민자치박람회』 주민자치위원 견학 (74명, 경기도 시흥시) ○ 2008년 한국 홀스타인 품평회』 거창낙우회 참가 (10명, 농협중앙회 안성교육원) ○ 회망100주년 친환경생명농업 축전』 농심회 참가 (45명, 경남농업기술원) ○ 고제유계 120주년 기념행사 (삼봉산문화예술학교) ○ 노인 예절교육(노인회 주관) (50명, 남상면 복지회관) ○ 거창군 자원봉사협의회 연석회의 (28명, 복지관 소회의실) ○ 수출딸기 농가 교육 (37명, 농업기술센터 소회의실) ○ 여성농업인 능력개발 『지역농산물 가공반』 교육 (39명, 농업기술센터 생활과학실습실) ○ 양평진입로 확포장공사 주민설명회 (30명, 양평마을회관) ○ 경남농업기술원 100주년 기념식 (경남농업기술원) ○ 제8회 전국주민자치박람회 개막식 (경기도 시흥시 여성회관) 	10/10(금)	<ul style="list-style-type: none"> ○ 합천군민의 날 기념식 및 군민체육대회 (합천군민 운동장) ○ 제12회 도지사기 자연보호경진대회 참가 (30명, 김해 대청계곡) ○ 경주이씨 종친회 (200명, 동변리 제실) ○ 철도 노선 관련 기자회견 (20명, 브리핑룸) ○ 『우리는 파워우먼』 여성강좌 (100명, 복지관 대강당) ○ 2008년 도시대상 수상 및 도시의 날 행사 참가 (25명, 전주시 전북예술회관) ○ 남상면민을 위한 가을음악회 (500명, 남상초등학교 체육관) ○ 산청군 남명선비문화축제 (시천면 사리 일원) ○ 함양군 물레방아축제 (상림공원)
	10/10(금)		<ul style="list-style-type: none"> ○ 제46회 경상남도 4-H 경진대회 참가 (17명, 경남농업기술원)

일자	주요행사	일자	주요행사
10/12(일)	<ul style="list-style-type: none"> ○제9회 거창군수배 테니스대회 (270명, 생활체육공원 테니스장) ○거창국제학교 가을맞이 공동체의 날 행사 (100명, 가조 거창국제학교) 	10/15(수)	<ul style="list-style-type: none"> ○제369차 민방공 대피훈련 (거창읍 전역) ○『농경과 원예』 잡지 인터뷰 (군수실)
10/13(월)	<ul style="list-style-type: none"> ○간부회의 (전부서장, 군수실) ○거창아스콘공장 증설 반대 항의 방문 (40명) ○제152회 거창군의회 임시회 제1차 본회의 (군의회 본회의장) ○환경부 관계관 가뭄현장 실태확인 방문 (5명, 북상, 신원) ○함양 물레방아축제(MBC 가요큰잔치 녹화) (상림특설무대) 	10/16(목)	<ul style="list-style-type: none"> ○호국공원 현충시설 조성관련 선진지 견학 (18명, 국립서울현충원) ○제152회 임시회 (특별·상임위원회실) ○재난 대비 긴급구조 종합훈련 (271명, 대동교 및 황강변) ○지방행정연수원 차세대리더과정 정책과제 연구 보고회 (군청 소회의실)
	<ul style="list-style-type: none"> ○거창문화원 하반기 문화유적 답사 (240명, 거제) ○재가복지서비스 반찬 지원 (71명, 대상 가정) ○제152회 임시회 (상임위원회실) ○거창딸기 수출을 위한 바이어 초청 간담회 (46명, 농업기술센터 소회의실) ○NH 회원농가 제8차 교육 (70명, NH유통 사무실) 		<ul style="list-style-type: none"> ○조례·규칙심의회 개최 (17명, 부군수실) ○공익근무요원 직무교육 및 체육대회 (37명, 군청 소회의실 / 생활체육공원) ○제152회 거창군의회 임시회 제2차 본회의 (군의회 본회의장) ○'08년 경남향토음식축제 견학 (65명, 함안공설운동장) ○전국평생학습도시 협의회 및 개막식 참석 (순천 로얄호텔 / 순천만) ○주민생활서비스 민관협력 워크숍(~18일) (150명, 월성청소년수련원) ○제18회 경남생활체육 대축전(~19일) 환영리셉션 (410명, 거제시 실내체육관) ○제18회 경남생활체육 대축전(~19일) 개회식 (21,000명, 거제시 공설운동장)
10/14(화)	<ul style="list-style-type: none"> ○거창문화원 하반기 문화유적 답사 (240명, 거제) ○재가복지서비스 반찬 지원 (71명, 대상 가정) ○제152회 임시회 (상임위원회실) ○거창딸기 수출을 위한 바이어 초청 간담회 (46명, 농업기술센터 소회의실) ○NH 회원농가 제8차 교육 (70명, NH유통 사무실) 	10/17(금)	<ul style="list-style-type: none"> ○조례·규칙심의회 개최 (17명, 부군수실) ○공익근무요원 직무교육 및 체육대회 (37명, 군청 소회의실 / 생활체육공원) ○제152회 거창군의회 임시회 제2차 본회의 (군의회 본회의장) ○'08년 경남향토음식축제 견학 (65명, 함안공설운동장) ○전국평생학습도시 협의회 및 개막식 참석 (순천 로얄호텔 / 순천만) ○주민생활서비스 민관협력 워크숍(~18일) (150명, 월성청소년수련원) ○제18회 경남생활체육 대축전(~19일) 환영리셉션 (410명, 거제시 실내체육관) ○제18회 경남생활체육 대축전(~19일) 개회식 (21,000명, 거제시 공설운동장)
10/15(수)	<ul style="list-style-type: none"> ○제152회 임시회 (군의회 특별위원회실) ○거창군 수돗물평가위원회 (11명, 상하수도사업소 회의실) ○승강기산업 R&D센터 및 산업단지 타당성 조사보고회 (80명, 대회의실) 		

일자	주요 행사	일자	주요 행사
10/18(토)	<ul style="list-style-type: none"> ○재향군인회 계룡대 참관 (40명, 충남 계룡대) ○평생학습관계자 연찬회 및 초·중학생 참관 (120명, 전남 순천) ○“재오사랑”모임 산행 및 거창군지회 발대식 (200명, 가조 비계산) 	10/22(수)	<ul style="list-style-type: none"> ○제1회 경남도지사기 장애인게이트볼대회 참가 (20명, 창원종합운동장) ○전국 양봉인의 날 행사 참가 (40명, 전북 고창) ○제152회 임시회 제5차 본회의 (본회의장) ○2008년 친환경종합단지 소비자 체험행사 (300명, 위천 상천들) ○『시군 간부공무원 대화의 시간』 참석 (15명, 진주시청 대강당)
10/19(일)	<ul style="list-style-type: none"> ○재양산 서부경남 4개군 연합회 체육대회 (양산고등학교) 		<ul style="list-style-type: none"> ○기업유치 홍보동영상 시연회 (전부서장, 군수실) ○노인의 날 기념 및 제4회 거창군 실버문화축제 (2,000명, 실내체육관) ○가조·가북 장수대학 졸업식 (80명, 가조농협) ○부동산평가위원회 (25명, 군청 소회의실) ○축제·행사 통·폐합 활성화방안 최종보고회 (30명, 군청 소회의실) ○공무원노조 조합원 교육 (300명, 군청 대회의실) ○88고속도로 거창휴게소 종사자 위생교육 (30명, 거창휴게소)
10/20(월)	<ul style="list-style-type: none"> ○임용장 수여 (군수실) ○제152회 임시회 제3차 본회의 본회의장) ○삶의 쉽터 장애인복지관 중증장애인 재활나들이 (45명, 경주) ○확대간부회의 및 읍면 정책보고회 (전부서장, 대회의실) 	10/23(목)	<ul style="list-style-type: none"> ○복상면 자매결연기관 현대로템(주) 방문 (81명, 창원시 현대로템 공장) ○농협 고주모 회장단 선진지 견학 (40명)
10/21(화)	<ul style="list-style-type: none"> ○부천 세계무형문화유산 엑스포 공연 참가 (90명, 부천영상문화단지) ○흰 지팡이의 날 기념행사 참석 (50명, 마산종합운동장) ○쌀직불금 부당수령 관련 회의 (32명, 군청 대회의실) ○제152회 임시회 제4차 본회의 (본회의장) ○제63주년 경찰의 날 기념식 (120명, 경찰서 강당) ○경남도의회 농수산위원 방문 (18명, 고제면 사과테마파크사업장 외) 		<ul style="list-style-type: none"> ○복상면 자매결연기관 현대로템(주) 방문 (81명, 창원시 현대로템 공장) ○농협 고주모 회장단 선진지 견학 (40명)

일자	주요행사	일자	주요행사
10/24(금)	<ul style="list-style-type: none"> ○곰내미권역 농촌개발사업 설명회 (전부서장, 군수실) ○제505회 금요회 62명, 읍사무소 회의실) ○가조익친고 발전을 위한 특성화방안 연구 공청회 (100명, 군청 대회의실) ○농촌마을종합개발사업 기본계획(안) 주민 공청회 (60명, 웅양면사무소) ○관광기념품 공모전 심사위원회 7명, 군청 소회의실) 	10/27(월)	<ul style="list-style-type: none"> ○지방행정동우회 거창군지회 유적지 답사 (80명, 경주 외) ○간부회의 (전부서장, 군수실) ○농협 군지부 장학금 전달 (군수실) ○맛있는 밥상 관련 보건교육 및 건강증진 홍보 (80명, 대한노인회 거창지부) ○향토작가 7인 서예초대전 개전식 (거창사건관리사업소 역사관)
10/25(토)	<ul style="list-style-type: none"> ○한부모가족 문화탐방 (80명, 전북 임실 치즈마을) ○장애인 1일 나들이 (110명, 전주) ○한국벤처농업대학 탐프론티어스쿨 교육 (40명, 농업기술센터 대회의실) ○전국 청소년 천체관측대회 (300명, 월성청소년수련원) 	10/28(화)	<ul style="list-style-type: none"> ○2008년 바르게살기 전국회원대회 참석 (80명, 창원체육관) ○참전경찰 유공자회 6.25 전적지 순례 (70명, 경북 칠곡) ○군의회 주례회의 (특별위원회실) ○2008년 농촌생활용수 개발사업 주민설명회 (80명, 웅곡마을 외 3개소) ○경남발전 토론회(업무보고) (도청 4층 회의실) ○08년 하반기 중점관리자원 확인의 날 행사 (24명, 재난종합상황실) ○남북상생과 공영을 위한 통일시대 시민교실 (70명, 읍사무소 회의실) ○제5회 거창사과마라톤대회 관계자 회의 (50명, 군청 대회의실) ○2008년도 거창민족예술제 오픈식 (교육문화센터, 복지관)
10/26(일)	<ul style="list-style-type: none"> ○농협 고주모 풍물단 경북궁 공연 (30명, 민속예술회관) ○재마창 거합산 향우회 한마음 체육대회 (4명, 창원 경원중학교) ○제22회 거창군 탁구협회장기 전국 오픈 탁구대회 (300명, 거창군 실내체육관) ○제6회 아람아름배 볼링대회 (300명, 거창볼링프라자) 		

일자	주요 행사	일자	주요 행사
10/29(수)	<ul style="list-style-type: none"> ○08년 하반기 의원 및 관계공무원 국내연수 (18명, 서울 여의도) ○제18회 조례규칙심의회 (17명, 부군수실) ○경남농협본부장기 노인게이트볼대회 참가 (23명, 창원) ○방북 교육 (통일원) ○고제 무풍간 국도 건설공사 보상협의회 (9명, 군청 소회의실) 	10/31(금)	<ul style="list-style-type: none"> ○노인대학 선진지 견학 (40명, 노인회관) ○남여 자원봉사회 문화탐방 (120명, 경북 문경) ○제2회 의령군수배 그라운드골프대회 참가 (42명, 의령공설운동장) ○제7회 게이트볼연합회장기 대회 (300명, 생활체육공원) ○거창군 통합방위대세 점검 강평 (40명, 군청 소회의실) ○승강기안전관리원 ⇄ 위천면 자매결연 협정식 (130명, 위천면 회의실) ○거창군 의정비 심의위원회 (10명, 군청 소회의실) ○제47회 경상남도 문화상 및 예술인상 시상식 참석 (20명, 도청 대회의실) ○거창군 투자유치심의회 (10명, 군청 소회의실) ○제16회 경남농아인 체육대회(11.1) 참가 (33명, 양산종합운동장) ○아시아 앤 아시아 댄스 페스티벌 (교육문화센터)
10/30(목)	<ul style="list-style-type: none"> ○고엽제 환자 만남의 장 행사 참가 (80명, 창원 용지공원) ○민원담당 공무원 선진지 견학 (30명, 전북 고군산군도) ○6.25 유자녀회 전적지 순례 (40명, 강원도 외) ○(주)나노⇄가북면 자매결연 기념행사 (60명, 면사무소) ○2008년 하반기 지방재정 투·융자 심사위원회 (9명, 부군수실) ○2008년도 노래연습장업자 교육 (36명, 복지관) ○거창JC 40주년 기념식 및 회장 이·취임식 (250명, 거창관광호텔) ○람사르총회 축하음악회 (성산아트홀 대극장) ○승강기안전관리원 자매결연 전야행사 (80명, 금원산자연휴양림) 		11/1(토)
		11/2(일)	<ul style="list-style-type: none"> ○제5회 거창사과마라톤대회 (3,500명, 월성계곡 일원)

일자	주요행사	일자	주요행사
11/3(월)	<ul style="list-style-type: none"> ○간부회의 (군수실) ○제153회 임시회 제1차 본회의(개회) (군의회 본회의장) ○진홍산 등산로 생태복원 흉나르기 행사 (250명, 건계정 주차장) ○청송회 『사랑의 집짓기』 준공식 (주상면 거기리) ○제153회 임시회 특별위원회 	11/5(수)	<ul style="list-style-type: none"> ○애우 브랜드 상장경매 협약 기념식 (100명, 농협 부천 축산물공판장) ○공공비축미곡 매입 (마리 영승마을) ○거창군 의용·여성소방대 소방기술경연대회 (680명, 거창대학 운동장) ○제153회 임시회 특별위원회 ○21세기 행복거창 아카데미 (복지관 대강당) ○강동선 농어촌도로 주민설명회 (30명, 위천면사무소) ○행정동우회 이사회 (20명, 동우회 사무실) ○공무원노조 신규조합원 수련회 (41명, 거창사건 유적지/수승대) ○여성단체협의회 월례회 (45명, 여성의 방) ○제2차 거창군 의정비 심의위원회 (10명, 군청 소회의실) ○공무원노조 신규조합원·대의원 간담회 (동막골)
11/4(화)	<ul style="list-style-type: none"> ○장기근속 공무원 산업시찰 (43명, 제주도) ○과실 전국공동브랜드 육성사업 추진보고회 (71명, 태안 당진) ○공공비축미곡 매입 (서변창고) ○11월 정례조례 (200명, 군청 대회의실) ○남거창농협 대의원 연수 (20명, 창녕 부곡) ○유림 교양강좌 및 여성예절교육 (300명, 거창향교 충효회관) ○제153회 임시회 특별위원회 ○가조면⇔부산 영도 동삼동 자매결연 교류행사 (32명, 가조면 도리) ○하늘비단 녹색체험마을 준공식 (100명, 가조 구.도리초등학교) ○열린 청소년 상담대학 중급과정 수료식 (44명, 청소년종합지원센터) ○사이버농원 홈페이지 재개발 제안서 평가위원회 (8명, 농업기술센터 대회의실) ○기관단체협의회 		11/6(목)

일자	주요행사	일자	주요행사
11/7(금)	<ul style="list-style-type: none"> ○제8회 경남 자활가족 한마당 행사 참석 (118명, 함안 공설운동장) ○제19회 이북도민 고향의 날 대회 참석 (30명, 창원) ○제153회 임시회 특별위원회 ○결혼이주여성 자매결연자 거창알기 현장학습 (80명, 위천/복상 외) ○경지정리사업 본환지 수혜자 총회 (개화마을회관) ○호스피스 자원봉사회 간담회 (38명, 보건소) ○제46주년 소방의 날 기념식 (160명, 거창소방서 회의실) ○신원파출소 주변 정비 및 다목적경기장 개장식 (100명, 신원파출소) ○제153회 임시회 제2차 본회의(폐회) ○정장천 정비공사 주민설명회 (25명, 정장마을회관) ○거창군 농산물 공동브랜드 개발 설명회 (20명, 농업기술센터 대회의실) ○공무원 직장교육 (200명, 군청 대회의실) 	<ul style="list-style-type: none"> 11/9(일) 	<ul style="list-style-type: none"> ○76동우회 제23차 정기총회 (100명, 건계정) ○공무원 노조 11.22대회 사전 결의대회 (30명, 서울)
		<ul style="list-style-type: none"> 11/10(월) 	<ul style="list-style-type: none"> ○간부회의 (군수실) ○군민의 날 행사 평가 보고회 (군수실) ○경제난국 극복 관련 공무원 교육 (도청 대회의실) ○경남은행 장학금 기탁 ○여성자원봉사회 월례회 (14명, 자원봉사센터) ○경로식당 이용 노인 특식 제공 (50명, 대동리 경로식당) ○신성범 국회의원 선거범위반 선고공판 (거창지원) ○찾아가는 경로당 보건교육 (25명, 아림경로당)
		<ul style="list-style-type: none"> 11/11(화) 	<ul style="list-style-type: none"> ○거창문화원 원자력발전소 견학 (40명, 울진) ○2008년 민방위 2차 보충교육 (읍사무소 회의실) ○의원주례회의 (특별위원회실) ○자유총연맹 선진도민의식 함양교육 (13명, 통영) ○제3기 여성아카데미 수료식 (80명, 계명대 평생교육원) ○신원면 새터 경로당 준공식 ○제5대 전반기 경남시군의회의장협의회 간담회 (25명, 한우팰리스) ○노사협의회 (10명, 군청 소회의실)
11/8(토)	<ul style="list-style-type: none"> ○제4회 거창군 축구협회장기 축구대회 개최식 (300명, 스포츠파크) ○거창국제라이온스 봉사활동 (30명, 남하면 아주마을) 		

일자	주요 행사	일자	주요 행사
11/12(수)	<ul style="list-style-type: none"> ○기업유치 활성화방안 연구용역 중간보고회 (25명, 소회의실) ○향토음식 메뉴 개발사업 중간보고회 (45명, 농업기술센터 대강당) ○2008년 추기 산불방지 유관기관 관계자 대책 회의 (16명, 군청 소회의실) 	11/14(금)	<ul style="list-style-type: none"> ○2008년 민방위 비상소집훈련(보충) (읍·면사무소) ○호스피스 자원봉사자 기관 견학 (42명, 춘천시 봄내 호스피스) ○의정동우회 선진지 견학 (서해안) ※ 출발 : 제일프라자 ○고제면 경로당 대표 임시회의 (30명, 고제면사무소) ○자매결연기관(수성구 만촌2동) 교류행사 (60명, 남하면) ○고등학생 자원봉사 기초교육 실시 (22명, 가조 익천고) ○부산영도구 평통자문회의 문화유적 답사 (25명, 수승대/문화센터) ○경남도의장 초청 시군의장단 간담회 (도의회) ○경남수의사대회 (300명, 거창관광호텔)
11/13(목)	<ul style="list-style-type: none"> ○거창사과나무 평양 식재사업 관련 방북 (10명, 인천공항) ○대학수학능력 시험일 교통지도 (대성고/ 중앙고/ 거창여고/ 대성환경정보고) ○제15회 거창군정조정위원회 개최 (17명, 부군수실) ○제19회 조례·규칙심의회 개최 (17명, 부군수실) ○남상면 산불예방 결의대회 (100명, 남상면 일원) ○제13회 농업인의 날 행사 참가 (16명, 창원시 한국산업공단전시장) ○거창스톤사업단 워크숍(~14일) (100명, 거창관광호텔) ○지방자치단체 합동평가 준비관련 회의 (80명, 군청 대회의실) ○거점APC 건립공사 3개군 관계자 회의 (6명, 농업기술센터 회의실) ○제23회 팔각상 모범농민상 수상 (KBS 창원홀) ○의령군 기획감사실장 방문 (3명 - 호국 의병의 날 기념일 제정 협조요청) 		<ul style="list-style-type: none"> ○제1회 거창 최고수전 바둑대회 (아림기원) ○거창군-함양군 공무원 테니스동호회 친선대회 (61명, 함양 공설운동장)
			11/16(일)

일자	주요행사	일자	주요행사
11/17(월)	<ul style="list-style-type: none"> ○간부회의 (군수실) ○산불대비 전통사찰 합동소방훈련 (15명, 연수사) ○찾아가는 경로당 보건교육(~19일) (75명, 하동경로당 외 2개소) ○탑푸르트 사과 시범단지 중앙심사 (2명, 고제 삼봉산사과단지) 	11/19(수)	<ul style="list-style-type: none"> ○거창농협 주부대학 선진지 견학 (300명, 주왕산) ○광역친환경단지 선진지 견학 (40명, 전북 완주) ○가뭄대책사업 시공자 회의 (4명, 상하수도사업소 회의실) ○경남은행 연탄 전달식 (군수실) ○서울 출장(승강기산업벨리 사업 관련) ○예비대학생 건강강좌 (194명, 중앙고) ○자매결연기관(영도구 청학1동) 초청 행사 (70명, 마리면) ○2008~2012년 중기지방재정계획 심의회 (11명, 부군수실) ○민·관협의체 주관 『10원의 기적』 모금활동 (10명, 군농협/재래시장)
11/18(화)	<ul style="list-style-type: none"> ○한국부인회 주관 오지마을 경로당 위문 (10명, 남하 오가경로당) ○의원 주례회의 및 의회운영위원회 (특별위원회실) ○노인회 주관 노인예절교육 (70명, 남상면 복지회관) ○문화관광과 업무 보고 및 간부 토론회 ○제11회 대덕산 만남의 날 행사 (300명, 무주군 무풍면사무소) ○제370차 민방위의 날 마을단위 훈련 (150명, 가북 박암마을) ○경남서북부 한우클러스터사업단 운영위원회 (19명, 농업기술센터 소회의실) ○산불대비 전통사찰 합동소방훈련 (16명, 금봉암) ○어린이집 부모의식 교육 (500명, 복지관 대강당) ○제3차 거창군 의정비심의위원회 (10명, 군청 소회의실) ○정보화마을 운영위원회 간담회 (25명, 군청 소회의실) ○부시장 부군수 회의 (도정 회의실) 	11/20(목)	<ul style="list-style-type: none"> ○마리면 바르게살기위원회 견학 (35명, 포항) ○신원농협 조합원 선진지 견학 (80명, 구례농협 연수원) ○군정조정위원회 (부군수실) ○가북면 자매결연업체 (주) 나노 공장 방문 (6명, 진주시 사봉면) ○07년 범죄없는 마을 현판식 및 마을 표지석 제막식 (고제 원봉계 ▷ 위천 당산) ○거창 수출사과 출정식 (15명, 정장리 청과물처리장) ○거창군 하수관거정비 임대형민자사업 기공식 (500명, 거창교 상류 둔치) ○기업유치방안 연구용역 중간보고회 (25명, 군청 소회의실) ○결혼이주여성 배우자 교육 (15명, 다문화가족지원센터)

일자	주요행사	일자	주요행사
11/21(금)	<ul style="list-style-type: none"> ○소방퀴즈왕 선발대회 및 119포스트 대회 (150명, 거창소방서 후정) ○고등학생 자원봉사 기초교육 (80명, 거창고) ○제5회 여성농업인 한마당행사 (300명, 복지관 대강당) ○승강기산업밸리 조성사업 설명회 및 공동업무 협약식(~22일) ○문화센터 기획공연 『비천상의 비밀』 	11/25(화)	<ul style="list-style-type: none"> ○제17회 군정조정위원회 (17명, 부군수실) ○제20회 조례규칙심의회 (17명, 부군수실) ○전국농민대회 참가 (120명, 여의도 문화공원) ○보건진료소 마을건강원 교육 (100명, 복지관 대강당) ○제154회 군의회 2008년도 제2차 정례회 (본회의장) ○자매결연동(영도구 동삼1동) 교류행사 (48명, 가조면) ○고3학생 여가선용을 위한 자원봉사 기초교육 (570명, 대성고 외 2개교) ○제1회 거창군게이트볼 선수권대회 (400명, 생활체육공원) ○배수불량지구 개선사업 주민설명회 (20명, 남하 양곡마을 외 1개소) ○제14회 거창합창제 (교육문화센터)
11/22(토)	<ul style="list-style-type: none"> ○공무원·교원 노동자 및 공공부문 노동자 쉼기대회 (300명, 서울 여의도) ○제14회 거창군 중고생 농구대회 (300명, 실내체육관) 		<ul style="list-style-type: none"> ○대구 미국인학교 추수감사절 축제 참가 (30명, 대구미국인학교) ○군의회 154회 제2차 정례회(상임위원회실) (상임위원회실) ○노인 지도자 연찬회 (230명, 복지관 대강당) ○목동마을 경로당 준공식 (100명, 남상면) ○농산물 직거래장터 행사 참석 (부산 용호동 LG메트로시티아파트) ○제4차 의정비심의위원회 (10명, 소회의실)
11/24(월)	<ul style="list-style-type: none"> ○신원면 이장단 단합행사 (42명, 포항) ○간부회의 (군수실) ○공무원 본인 및 자녀 장학기금 운영위원회 (군수실) ○하반기 정부표창 공적심사 (부군수실) ○사랑의 김장담가주기 운동 (40명, 복지관 조리실) ○주암 경로당 준공식 (100명, 마리면 주암마을) ○농업인회관 건립에 따른 관계자협의회 (25명, 농업기술센터 소회의실) ○거창군민을 위한 농협 푸른 음악회 (700명, 문화센터) 	11/26(수)	

일자	주요행사	일자	주요행사
11/27(목)	<ul style="list-style-type: none"> ○마리면 이장단 선진지 견학 (45명, 거제) ○거창읍 주민자치위원 선진지 견학 (25명, 광주) ○제9회 곡성-거창 한마음 생활체육대회 (551명, 실내체육관) ○군의회 154회 제2차 정례회(상임위활동) (상임위원회실) 	11/28(금)	<ul style="list-style-type: none"> ○거창·함양·산청·합천 도의원 부부동반 모임 (16명, 거창가든) ○거창풍물놀이패 '진국' 공연
		11/30(일)	<ul style="list-style-type: none"> ○제5회 거창군배구연합회장기 배구대회 (300명, 실내체육관) ○재경 용양면 향우회(서울 아카시아호텔)
11/28(금)	<ul style="list-style-type: none"> ○재가복지서비스 봉사자 문화탐방 (30명, 여수) ○거창읍 강남 이장단 선진지 견학 (19명, 삼천포) ○군의회 제1차 행정사무감사특별위원회 ○거창사암연합회 일일찾집 운영 (찾집 명원) ○향교 기로연 (300명, 거창향교) ○금요회(읍사무소 회의실) ○원예조합 대의원 총회 (70명, 청과물종합처리장 사무실) ○춘전 경로당 준공식 (100명, 남상면) ○북상면 주민자치센터 개소 4주년 기념 프로그램 발표회 (250명, 북상면) ○수송대농협 장수대학 졸업식 (94명, 위천초등학교 강당) ○경상남도 시장·군수협의회 정기회(~29일) (양산 에덴밸리 리조트) 	12.1(월)	<ul style="list-style-type: none"> ○간부회의 (군수실) ○공무원 본인 및 자녀 장학금 운영위원회 (군수실) ○군의회 제2차 행정사무감사특별위원회 (특별위원회실) ○도동 경로당 준공식 (100명, 주상 도동마을) ○수도권 규제 완화 규탄궐기 대회 참가 (정부과천청사) ○『세계 에이즈의 날』 캠페인 (20명, 로터리↔시장입구, 시외버스터미널) ○이상남 화백 전시회 - 작가와 만남의 시간 (교육문화센터) ○(구)읍청사 문화·휴식공간 조성사업 관계자 격려 (32명, 군청 소회의실)
		12/2(화)	<ul style="list-style-type: none"> ○군의회 제3차 행정사무감사특별위원회 (특별위원회실) ○제15회 21세기 거창아카데미 (200명, 복지관)

일자	주요 행사	일자	주요 행사
12/3(수)	<ul style="list-style-type: none"> ○옹양면 이장단 선진지 견학 (45명, 여수) ○공공비축미곡 매입현장 방문 (가조 석강초등학교) ○군의회 제4차 행정사무감사특별위원회 (특별위원회실) ○2008년 농촌생활용수 개발사업 주민설명회 (20명, 마리 삼거리마을회관) ○쓰레기 수거 경진대회 (144명, 양평리 상수원 보호구역) ○도시가스사 MOU 체결 (20명, 군수실) ○장애인복지관경남협회 사무국장 및 팀장 연찬회(~4일) (65명, 삶의 쉼터/관광호텔) ○김재환 화백 작품 전시회 (복지관 2층 소전시실) ○2008 송년 음악회 『70 80 Big Live』 (교육문화센터) 	12/4(목)	<ul style="list-style-type: none"> ○서울우유 직원 조회 특강 (120명, 서울우유 2층 강당) ○2008 체육인의 밤 행사 (132명, 관광호텔)
		12/5(금)	<ul style="list-style-type: none"> ○북상면 주민자치위원 선진지 견학 (35명, 충북 청원 옥산면) ○신원면 새마을협의회 선진지 견학 (40명, 여수) ○거창군 남여의용소방대장단 선진지 견학 (24명, 거제) ○군의회 제2차 본회의(예산안 제안설명) (본회의장) ○마리면 농촌지도자회 총회 (37명, 면 복지회관) ○사랑의 열매 달아주기 발대식 (45명, 군청 소회의실) ○2008 거창 겨울연극제(~20일) (거창연극학교) ○아름고 총동문 골프대회 (아텔스코트CC) ○명품딸기 작목반 저온선별장 준공식 (80명, 구례) ○여성단체협의회 월례회 (45명, 여성의 방) ○71 동우회 (150명, 별궁예식장)
12/4(목)	<ul style="list-style-type: none"> ○노인회 선진지 견학 (노인회관 앞) ○오지마을 경로당 위문 (옹양 왕암경로당) ○군의회 제5차 행정사무감사특위 총평 (특별위원회실) ○연교 경로당 준공식 (100명, 주상 연교마을) ○국회의원 정책토론회 (200명, 대회의실) ○송정제1중지구단위계획지구 개발을 위한 몽리민 총회 (70명, 읍사무소) 	12/7(일)	<ul style="list-style-type: none"> ○민주평화통일 자문회의 거창군협의회 역사유적지 방문 (19명, 대마도) ○사랑의 집(14호) 준공식 (50명, 북상 갈계마을) ○성탄트리 점등식 (로터리)

일자	주요행사	일자	주요행사
12/8(월)	<ul style="list-style-type: none"> ○기업유치 활성화 방안 최종보고회 	12/10(수)	<ul style="list-style-type: none"> ○거창읍 농촌지도자 연말 임시총회 (60명, 평온식당) ○신원면 내동경로당 준공식 (100명, 신원 덕산리) ○2009년 민방위 서울행정시스템 교육 (12명, 군청 정보화교육장)
12/9(화)	<ul style="list-style-type: none"> ○위천면 주민자치센터 선진지 견학 (25명, 광주 북구 문화동) ○2008년 경남자원봉사자대회 참가 (41명, KBS 창원홀) ○군의회 제2차 정례회 상임위원회 (상임위원회실) ○위천면 농촌지도자회 총회 (40명, 면사무소) ○고제 사마테마파크 및 한국헤테라(주상 성기) 현장 방문 ○기관단체협의회 ○국·공립어린이집 학부모 오리엔테이션 (250명, 복지관 대강당) ○제12회 거창여성합창단 정기연주회 (교육문화센터) 		<ul style="list-style-type: none"> ○신원면 행정협의회 위원 선진지 견학 (21명, 통영) ○제21회 조례·규칙심의회 (17명, 부군수실) ○공공비축미곡 매입 (남상 춘전마을 외 3개소) ○학교급식센터 관련 선진지 견학 (15명, 순천/나주) ○군의회 제2차 정례회 상임위원회 (상임위원회실) ○지역혁신협의회 전략산업분과위원회 회의 (10명, 군청 소회의실) ○재향군인회 총회 ○2009년도 농업인 전문교육 추진협의회 (20명, 농업기술센터 소회의실) ○거창군 계약심의위원회 (9명, 군청 대회의실) ○제2기 지역사회주민조직가 양성과정 수료식 (15명, 민관협의체 사무실)
12/10(수)	<ul style="list-style-type: none"> ○임업인 선진지 견학 (40명, 강진/순창/남원) ○전국 새마을지도자대회 참가 (25명, 인천 삼산월드체육관) ○주상면 이장협의회 선진지 견학 (40명, 국립중자원 경남지원) ○남하면 이장협의회 선진지 견학 (40명, 서해안 일원) ○군의회 제2차 정례회 상임위원회 (상임위원회실) ○거창군 친환경농업협회 정기총회 (70명, 웅양면 향군회관) 	12/11(목)	

일자	주요행사	일자	주요행사
12/12(금)	<ul style="list-style-type: none"> ○바르게살기 경남회원대회 및 아름다운 가정상 시상식 참가 (40명, KBS 창원홀) ○군의회 제2차 정례회 특별위원회 (특별위원회실) ○영상회의시스템 시범회의 (군청 재난상황실) ○2009년 살고싶은 도시만들기시범사업 추진토론회 (15명, 군청 재난상황실) ○2009년 농어촌도로정비사업 주민설명회 (30명, 거창읍 운정마을 / 웅양면 한기마을) ○69동우회(거창뒤편) ○국립극단 초청 '피고지고 피고지고'공연 (교육문화센터) 	12/13(토)	<ul style="list-style-type: none"> ○2008년 하반기 경남도립거창대학 평생교육원수료식 (거창대학 1공학관 대강당) ○제19회 거창사진클럽 회원전(~18일) (한마음도서관) ○한국음악협회 거창지부 정기공연 (교육문화센터)
		12/15(월)	<ul style="list-style-type: none"> ○간부회의 (전부서장, 군수실) ○공공비축미곡 매입 (거창읍, 웅양면) ○산불예방 진화대 교육 (152명, 군청 대회의실) ○군의회 제2차 정례회 상임위원회 (상임위원회실) ○문화예술단체 간담회 (20명, 교육문화센터) ○농어촌도로정비사업 주민설명회 (30명, 남하 용동마을 / 가조 동례마을) ○안전관리자문단 간담회 (11명, 군청 재난상황실) ○한들회 작품 전시회 (복지관)
12/13(토)	<ul style="list-style-type: none"> ○마리면 새마을지도자 선진지 견학 (40명, 전남 고흥) ○제2회 교육장배 초중학생 배구대회 (거창여중 체육관) ○청진회 정기총회 (아림고 체육관) ○시각장애인협회 이웃사랑실천 문예행사 및 정기총회 (50명, 한마음도서관) ○북상면 6.25 참전기념비 제막 기념행사 (50명, 민들레울 앞/병곡희집) ○유도를 사랑하는 모임 일일주점 (외양간구시) 	12/16(화)	<ul style="list-style-type: none"> ○고제면 주민자치위원 선진지 견학 및 자매결연동 방문 (31명, 부산 동삼1동 / 신선동) ○공공비축미곡 매입 (신원면) ○거창읍 새마을부녀회 독거노인 목욕봉사 (40명, 부곡온천)

일자	주요 행사	일자	주요 행사
12/16(화)	<ul style="list-style-type: none"> ○민주평통 통일무지개운동 확산워크숍 참석 (8명, 창원 풀만호텔) ○군의회 제2차 정례회 특별위원회 (특별위원회실) ○찾아가는 노인 소비자 교육 (200명, 주상 북부농협) ○CJ 가야방송 신년 인터뷰 (군수실) ○도서관운영위원회 (12명, 한마음도서관) ○거창읍 새마을협의회 연말모임 (50명, 백상어) ○거창청소년예술단 정기공연(문화센터) 	12/18(목)	<ul style="list-style-type: none"> ○거창읍 이장단 및 새마을부녀회 선진지 견학 (77명, 동해안) ○의용(여성)소방대 산악사고 예방 캠페인 (240명, 건계정 일원) ○(재)거창화강석 연구센터 이사회 (12명, 거창석제조합 회의실) ○제28회 군민독서경진대회 시상식 (82명, 한마음도서관 시청각실) ○사암연합회 무료급식 제공 (삶의 쉼터) ○기업유치 활성화방안 연구과제 최종보고회 (20명, 재난상황실) ○거창 남성중창단 아델포스 창단연주회 (교육문화센터) ○연말연시 청소년 선도 활동 (18명, 거창읍)
12/17(수)	<ul style="list-style-type: none"> ○남상면 이장 선진지 견학 (50명, 여수) ○공공비축미곡 매입 (마리면) ○군의회 제3차 본회의(산회) (본회의장) ○북상 당산 경로당 준공식 (100명, 북상 소정리) ○친환경종합단지 우수강사 초청교육 (100명, 위천 수송대농협) ○경제난 극복 종합대책 실무자회의 (16명, 군청 소회의실) ○합천댐주변지역지원사업협의회 참석 (4명, 합천댐관리단) ○공무원노조 임시 대의원대회 (37명, 군청 소회의실) ○가남향우회 송년모임 (50명, 동해횃집) 	12/19(금)	<ul style="list-style-type: none"> ○제507회 금요일 (읍사무소 회의실) ○4/4분기 아동위원회 회의 (29명, 복지관 소회의실) ○지역혁신협의회 회의 (25명, 군청 소회의실) ○살고싶은 도시만들기 시범사업 추진토론회 (15명, 군청 재난상황실) ○삶의 쉼터 자원봉사자의 날 행사 (120명, 삶의 쉼터) ○재거 웅양향우회 송년모임 (하나로 뷔페) ○재경 아릅고 총동문회 총회 및 송년의 밤 (전쟁기념관 내 전우회관) ○방통대 군청학우회 송년모임 (40명, 구시)

일자	주요행사	일자	주요행사
12/20(토)	<ul style="list-style-type: none"> ○제9회 생활체육 군민산행대회 (1,000명, 거창교~거열산성) ○라이언스 355-J지구 제5지역 합동월례회 (4개군 600명, 실내 체육관) ○2008년 예인아카데미 수료식 (85명, 계명대 평생교육원) ○겨울연극제 폐막식 (거창연극학교) ○(사)한국농업경영인 거창군연합회장 이취임식 및 한농년의 밤 (농업기술센터 지하 회의실) 	12/23(화)	<ul style="list-style-type: none"> ○제18회 군정조정위원회 (17명, 부군수실) ○제22회 조례·규칙심의회 (17명, 부군수실) ○거창군 새마을지도자 한마음다짐대회 (600명, 복지관 대강당) ○주민서비스 욕구조사 보고 및 사례 발표대회 (200명, 거창관광호텔) ○지방재정 조기집행 비상대책 관계자 회의 (100명, 군청 대회의실) ○마산 MBC 성금모금 생방송 참석 ○검찰청 지청 간담회 ○한국국악협회 거창지부 정기공연 (교육문화센터)
12/21(일)	<ul style="list-style-type: none"> ○남덕유산 활용방안에 대한 정책간담회 (9명, 옥계촌 식당) ○성탄예술회 (순복음교회) 		
12/22(월)	<ul style="list-style-type: none"> ○가조면 이장단 야유회 (30명, 동해안) ○간부회의 (군수실) ○동동마을 이장선거 (동동마을회관) ○평생학습관계자 연찬회(~23일) (50명, 대전 호텔스파피아) ○제155회 임시회 본회의 (본회의장) ○2008 거창문화원 평가회 및 문화교실 종강식 (복지관 대강당) ○팔각회장 이취임식 (제일프라자 3층) ○거창군 지역정보화 촉진협의회 (12명, 군청 소회의실) ○새울행정시스템 기획·공보분야 사용자교육 (20명, 군청 정보화교육장) ○거창 9경 선정 보고회 (20명, 군청 소회의실) ○거창군 자원봉사협의회 회의 (12명, 자원봉사센터) 	12/24(수)	<ul style="list-style-type: none"> ○농촌 국제결혼 지원대상 부부 문화탐방 (40명, 전주) ○송정지구 택지개발 예정지 추진위원회 회의 (16명, 읍사무소) ○거창군 기부심사위원회 (9명, 군수실) ○전문건설업협회 거창군지부 정기총회 (50명, 한우펠리스) ○군의원·실과단소장 송년회 (40명, 맛고을)
		12/25(목)	<ul style="list-style-type: none"> ○거창군 생활개선회 연말총회 (61명, 농업기술센터 대회의실) ○농촌지도자 거창군연합회 연말총회 (60명, 농업기술센터)

일자	주요 행사	일자	주요 행사
12/26(금)	<ul style="list-style-type: none"> ○남상면 방범대 정기총회 및 체육대회 (50명, 남상초등학교) ○거창군 새주소사업위원회 (15명, 군청 소회의실) ○거창 명품 애우 무료 시식 행사 (거창축협 본소 앞/거창농협 하나로마트 앞) ○KBS 진주 라디오(아침의 현장) 인터뷰 (군수실) ○거창예총 예술인 후원의 밤 (별궁 음식점 3층) ○여성단체협의회 송년회 (45명, 하나로 뷔페) ○문학인의 밤 (콘서트하우스인) 	12/30(화)	<ul style="list-style-type: none"> ○경남서북부 한우클러스터사업 활성화 워크숍 (30명, 거창관광호텔) ○거창향교 종강식 (183명, 충효회관) ○상반기 명예퇴직자 훈·포장 전수 (4명, 군수실) ○전봉우 지적공사 거창지사장 퇴임식 (관광호텔) ○초등학생 영어캠프 오리엔테이션 (60명, 거창대학 대강당) ○거창승강기산업벨리 마스터플랜 자문회의 (25명, 경남테크노파크) ○여성농업인 거창군연합회 제7·8대 임원 이·취임식 (연합회 사무실) ○다문화가족 초청의 밤 (170명, 거창관광호텔) ○부서장·읍면장 송년회 (37명, 상해)
12/27(토)	<ul style="list-style-type: none"> ○제2회 거창군 초·중학생 영어경시대회 (200명, 중앙고) ○향교 고유제 (거창향교) 		
12/29(월)	<ul style="list-style-type: none"> ○간부회의 (군수실) ○양돈협회 불우이웃돕기 성금 전달 (군수실) ○경제난국 극복을 위한 간부공무원과의 대화 (2명, 세종문화회관 대극장) ※ 06:00 출발 ○군의원 주례회의 (특별위원회실) ○위천면 축산계 연말 총회 (80명, 수송대농협) ○2008년 하반기 퇴직공무원 간담회 (50명, 군청 대회의실) ○퇴직공무원 오찬 (맛고을) ○군세심의위원회 (9명, 부군수실) 	12/31(수)	<ul style="list-style-type: none"> ○2008년 종무식 (군청 대회의실) ○송년 다과회 (구내식당)

□ 역대 군수 명단

대 수	성 명	재 임		기 간 (개월)	본 적	비 고
		취임년월일	이임년월일			
	梁 在 健				서 울	일제하
	俞 相 範				"	
	李 贊 永				"	
	鄭 橋 源				대 구	
	池 龍 益				"	
	方 漢 復				서 울	
	金 星 換				"	
	卞 榮 和				합 천	
	黃 潤 東				-	
	白 南 日				-	
	尹 權				-	
	李 必 東				-	
	高 秉 權				진 양	
	韓 奉 燮				-	
	愼 重 穆				거 창	
	鄭 順 鍾				진 주	
	金 時 覺				창 원	
	安 龍 大				경 주	
1	安 星 洙	1948. 8. 1	1950. 4.28	21	울 산	
2	鄭 昌 鉉	1950. 4.29	1951.10. 5	5	함 양	
3	具 兌 書	1951.10. 6	1953. 1. 5	15	진 주	
4	愼 宗 鎔	1953. 1. 6	1954. 9. 6	20	거 창	
5	朴 永 斗	1954. 9. 7	1955. 8. 8	10	진 양	
6	朴 應 濟	1955. 8. 9	1957. 5.30	22	의 령	
7	潘 基 煥	1957. 5.31	1959.12. 4	30	충 무	
8	鄭 秉 鎬	1959.12. 5	1960. 5.25	6	산 청	
9	千 思 得	1960. 5.26	1961. 6.18	13	진 양	
10	朴 圭 徹	1961. 6.19	1962.11.12	17	창 원	
11	朴 京 濟	1962.11.13	1964. 5.11	18	의 령	
12	金 徹 年	1964. 5.12	1964.11.10	6	창 원	

대 수	성 명	재 임		기 간 (개월)	본 적	비 고
		취임년월일	이임년월일			
13	朴 慶 東	1964.11.11	1968. 5. 1	42	영 일	
14	具 滋 丁	1968. 5. 2	1969. 5.20	12	김 해	
15	姜 判 寧	1969. 5.21	1971. 8.21	27	진 양	
16	朴 海 喆	1971. 8.22	1973. 4. 7	20	광 산	
17	尹 熙 潤	1973. 4. 8	1974. 7.31	16	김 해	
18	河 黃 植	1974. 8. 1	1975.10.12	15	거 창	
19	崔 在 顯	1975.10.13	1977. 2.11	16	창 원	
20	許 淳 道	1977. 2.12	1980. 3.16	37	고 성	
21	呂 柱 煥	1980. 3.17	1981. 7. 5	16	성 주	
22	姜 大 義	1981. 7. 6	1983. 4.11	21	진 양	
23	金 宗 鐸	1983. 4.12	1985. 7.26	28	사 천	
24	李 承 官	1985. 7.27	1986. 3. 8	7	창 녕	
25	孫 泰 兵	1986. 3. 9	1986.12.24	10	부 산	
26	李 承 官	1986.12.25	1988. 6.10	18	창 녕	
27	河 一 淸	1988. 6.11	1988.12.31	7	삼천포	
28	白 外 種	1989. 1. 1	1989. 8.31	8	밀 양	
29	鄭 章 植	1989. 9. 1	1990. 6.19	10	포 항	
30	金 桂 鉉	1990. 6.20	1992.10. 7	28	진 양	
31	田 元 溶	1992.10. 8	1994. 7. 3	21	의 령	
32	河 榮 帝	1994. 7. 4	1994.12.31	6	남 해	
33	河 大 昌	1995. 1. 1	1995. 5. 1	4	창 녕	
	權 寧 弼	1995. 5. 2	1995. 6.30	2	밀 양	권한대행
34	鄭 柱 煥	1995. 7. 1	1998. 6.30	36	거 창	초대민선군수
35	鄭 柱 煥	1998. 7. 1	2002. 6.30	48	거 창	
36	金 台 鎬	2002. 7. 1	2004. 5.19	23	거 창	
	金 潤 洙	2004. 5.20	2004.10.31	5	산 청	권한대행
37	姜 錫 振	2004.11. 1	2006. 5.10	18	거 창	
38	姜 錫 振	2006. 6. 1	2007.12. 6	19	거 창	
	姜 垠 淳	2007.12. 7	2008. 6. 4	6	사 천	권한대행
39	梁 東 仁	2008. 6. 5	현 재		거 창	

□ 역대 부군수 명단

대 수	성 명	재 임		기 간 (개월)	본 적	비 고
		취임년월일	이임년월일			
1	劉 甲 貞	1975. 1.15	1975. 6.16	5	부 산	명예퇴직
2	李 震 世	1975. 6.16	1976. 9. 1	14	양 산	
3	黃 履 性	1976. 9. 2	1979.10.12	37	흥 성	
4	李 在 鮮	1979.10.13	1982. 9.21	36	거 창	
5	金 榮 洛	1982.11. 4	1984. 2.27	16	거 창	
6	李 遇 直	1984. 2.28	1988.10. 7	55	거 창	
7	崔 竣 鶴	1988.10.25	1991. 6.11	32	거 창	
8	金 容 虎	1991. 7. 3	1993. 6.18	24	거 창	
9	金 秉 求	1993. 6.19	1994. 1.13	7	김 해	
10	權 寧 弼	1994. 1.14	1997. 7.27	43	밀 양	
11	林 鍾 琪	1997. 7.28	1998. 6.30	11	고 성	
12	河 熙 榮	1998. 7. 1	1999. 7. 22	11	진 주	
13	李 相 均	1999. 7. 23	2002. 2. 1	30	통 영	
14	姜 聖 俊	2002. 2. 18	2003. 3. 3	13	진 주	
15	崔 淑 姬	2003. 3. 4	2004. 1. 10	10	거 창	
16	金 潤 洙	2004. 1. 20	2005. 1. 20	12	산 청	
17	李 俊 和	2005. 1. 21	2006. 1. 17	12	거 창	
18	李 奇 鎬	2006. 1. 18	2007. 1.24	12	사 천	
19	姜 垠 淳	2007. 1.25	2008. 6. 24	17	사 천	
20	鄭 有 權	2008. 6. 25	현 재		진 주	

□ 간부공무원 명단

[2008. 12. 31 현재]

직 위	직 급	성 명	현보직일자	본 적
기 획 감 사 실 장	지방 서기관	이 태 우	2008. 8. 5	거 창
주 민 생 활 지 원 과 장	지방 서기관	신 창 범	2008. 8. 5	거 창
행 정 과 장	지방행정사무관	송 재 명	2008. 8. 5	거 창
재 무 과 장	"	이 공 순	2008. 8. 5	거 창
경 제 과 장	"	정 삼 영	2008. 8. 5	거 창
문 화 관 광 과 장	"	임 영 만	2008. 1.18	거 창
산 림 환 경 과 장	지방행정사무관	이 상 준	2008. 8. 5	서 울
건 설 과 장	지방시설사무관	최 광 열	2005. 1. 10	거 창
도 시 건 축 과 장	"	오 순 택	2007. 1. 24	거 창
재 난 관 리 과 장	지방행정사무관	김 종 윤	2008. 2. 26	거 창
10 10 추 진 단 장	지방행정사무관	이 선 우	2007. 1. 24	거 창
농 업 기 술 센 터 소 장	지방행정사무관	윤 생 이	2007. 7. 18	거 창
농 정 과 장	지방농업사무관	김 동 수	2007. 1. 24	거 창
농 업 지 원 과 장	지방농촌지도관	이 수 현	2005. 7. 1	거 창
원 예 특 작 과 장	지방농촌지도관	김 동 현	2007. 7. 18	거 창
보 건 소 장	지방보건사무관	강 석 재	2000. 1. 11	거 창
교 육 문 화 센 터 소 장	지방행정사무관	백 창 현	2007. 7. 18	거 창
상 하 수 도 사 업 소 장	지방시설사무관	하 일 선	2008. 1. 29	함 양
거 창 사 건 관 리 사 업 소 장	지방시설사무관	임 채 근	2008. 2. 26	거 창
의 회 사 무 과 장	지방행정사무관	윤 용 식	2008. 8. 5	거 창

■ 읍·면장 명단

[2008. 12. 31 현재]

읍 면 별	직 급	성 명	현보직일자	본 적
거 창 읍	지방행정사무관	이 동 순	2008. 8. 5	거 창
주 상 면	지방시설사무관	신 현 재	2008. 2. 26	거 창
웅 양 면	지방행정사무관	양 호 일	2007. 1. 24	거 창
고 제 면	지방행정사무관	강 시 규	2008. 8. 5	거 창
북 상 면	지방행정사무관	최 종 승	2008. 2. 26	거 창
위 천 면	지방행정사무관	이 재 영	2006. 1. 24	거 창
마 리 면	“	신 경 조	2008. 8. 5	거 창
남 상 면	지방환경사무관	김 삼 수	2008. 8. 5	거 창
남 하 면	지방행정사무관	박 정 갑	2008. 8. 5	거 창
신 원 면	지방농업사무관	이 희 성	2007. 7. 18	거 창
가 조 면	지방행정사무관	이 환 철	2006. 9. 1	거 창
가 북 면	지방행정사무관	손 철 상	2007. 7. 18	거 창

■ 역대 국회의원 명단

대 순	성 명	생년월일	학 력	재 직 기 간	비 고
초대	表 鉉 台	1904. 9. 4	서울중등학교	'48. 5.31 ~ '50. 5.30	
제2대	愼 重 穆	1902. 7. 1	일본조대정경학과	'50. 5.31 ~ '54. 5.30	
제3대	愼 道 晟	1918. 3. 7	동경제대법과	'54. 5.31 ~ '58. 5.30	
제4대	徐 漢 斗	1917. 4. 27	거창공립보습학교	'58. 5.31 ~ '60. 7.28	
제5대	愼 重 夏	1918. 5. 5	홍익대법과	'60. 7.29 ~ '61. 5.16	
제6대	閔 炳 權	1918. 9.27	미국참모대학졸	'63.12.17 ~ '67. 6.30	
제7대	"	"	"	'67. 7. 1 ~ '71. 6.30	
제8대	"	"	"	'71. 7. 1 ~ '72.10.17	
제9대	鄭 雨 湜	1921. 8.13	일본중앙대법학과	'73. 3.12 ~ '79. 3.11	
"	金 東 英	1936.12.23	동국대정치학과	"	
제10대	盧 仁 煥	1932. 5.24	서울대상과대	'79. 3.12 ~ '80.10.27	
"	金 東 英	1936.12.23	동국대정치학과	"	
제11대	權 翊 鉉	1934. 2.17	육 사	'81. 4.11 ~ '85. 4.10	
"	林 採 洪	1936.10. 7	고려대정치학과	"	
제12대	權 翊 鉉	1934. 2.17	육 사	'85. 4.11 ~ '88. 4.30	
"	金 東 英	1936.12.23	동국대정치학과	"	
제13대	金 東 英	"	"	'88. 5.30 ~ '92. 5.29	
제14대	李 康 斗	1937. 2.26	고려대정외과	'92. 5.30 ~ '96. 5.29	
제15대	"	"	"	'96. 5.30 ~ '00. 5.29	
제16대	"	"	"	'00. 5.30 ~ '04. 5.29	
제17대	"	"	"	'04. 5.30 ~ '08. 5.29	
제18대	愼 聖 範	1963. 6.1	서울대 인류학과	'08. 5.30 ~ 현재	

■ 역대 도의원 명단

대 순	선거구별	성 명	생년월일	학 력	주 소	비 고
초 대		李泰雄	1909. 2. 10			
"		愼重夏	1918. 5. 5	홍익대법과		
제2대		尹友植	1911. 6. 18			
"		姜同熙	1911. 10. 28			
제3대		崔太炯	1911. 6. 7			
"		鄭千煥	1912. 7. 10			
제4대	제1선거구	愼重廣	1945. 7. 2	부산공업대	거창읍 중앙리 483	
"	제2선거구	姜宗熙	1936. 1. 8	경희대경영대학원수료	거창읍 대동리 683-16	
"	제3선거구	金珍秀	1934. 12. 20	거창농고	거창읍 중앙리 109	
"	제2선거구	全在翼	1939. 2. 15	거창농고	위천면 장기리 473-1	
제5대	제1선거구	金七煥	1937. 2. 20	거 창 고	거창읍 중앙리 72-3	
"	제2선거구	鄭鍾己	1949. 3. 5	용인대 유도학과	거창읍 상림리 133-3	
"	제3선거구	金祥源	1933. 10. 24	경남대 정치학과	가조면 장기리 287	
제6대	제1선거구	鄭鍾己	1949. 3. 5	용인대 유도학과	거창읍 상림리 133-3	
"	제2선거구	金台鎬	1962. 8. 21	서울대 농과대	가조면 일부리 630	
제7대	제1선거구	白信鍾	1952. 6. 22	한국방송대 국어국문학	거창읍 중앙리 송화(㉸)302	
"	제2선거구	金吉洙	1955. 3. 8	합 천 고	거창읍 상림리 목화(㉸)305	2004.10.30 보궐선거 당선
제8대	제1선거구	白信鍾	1952. 6. 22	한국방송대 국어국문학	거창읍 중앙리 송화(㉸)302	
"	제2선거구	金在休	1952. 12. 11	진주산업대학교 동물생명과학과	거창읍 정장리 산109-5	

■ 역대 군의원 명단

[임기 : 1991년 4월 ~1995년 6월]

대순	선거구	성명	생년월일	주소	비고
초대	居昌邑	崔鶴永	42. 4. 1	거창읍 송정리 249-12	전반기 부의장(91.4.15~93.4.14) 후반기 의장(93.4.15~94.3.24)
"	"	金穎守	41. 2. 1	거창읍 대동리 852	'93.5.3 사직
"	"	朴眞哲	44. 4. 6	거창읍 상림리 294	'93.9.17 보궐선거
"	主尙面	朴喜在	50. 3.17	주상면 거거리 490	95.3.28 사직
"	熊陽面	金東亨	38. 9. 7	웅양면 노현리 255-8	
"	高梯面	李光萬	24. 1.30	고제면 농산리 704-2	
"	北上面	李章雨	22. 2. 6	북상면 월성리 1002	
"	渭川面	愼庸範	33. 9.27	위천면 대정리 436	
"	馬利面	吳俊植	31. 8.17	마리면 고향리 1270	전반기 의장(91.4.15~93.4.14) 후반기 의장(94.3.25~95.6.30)
"	南上面	李壽正	41. 9.30	남상면 무촌리 1528	후반기 부의장(93.4.15~95.6.30)
"	南下面	鄭淳雨	50. 5.16	남하면 대야리 1429	
"	神院面	具用善	55. 4.12	신원면 구사리 282	93.6.5 사망
"	"	李尙根	30. 3. 5	신원면 과정리 187-10	93.9.17 보궐선거
"	加祚面	愼禹範	47. 8. 1	가조면 도리 353	91.7.23 사직
"	"	卞滿植	26. 3.30	가조면 사병리 1124	91.9.17 보궐선거
"	加北面	金在煥	26. 2.15	가북면 우혜리 1651	

[임기 : 1995년 7월 1일~1998년 6월 30일]

대순	선거구	성명	생년월일	주소	비고
2대	居昌邑	愼專揆	46. 1. 4	거창읍 송정리 201	전반기 내무위원장 (95. 7. 1~97. 1. 10)
"	"	朴眞哲	44. 4. 6	거창읍 상림리 294	전반기 산업·건설위원장 (95. 7. 1~96. 9. 15)
"	主尙面	白泰寅	35. 9.25	주상면 도평리 652	
"	熊陽面	李鉉英	56. 2.16	웅양면 노현리 145-2	후반기 내무위원장 (97. 1. 11~98. 6. 30)
"	高梯面	蔡永周	35.10. 6	고제면 봉산리 1119	전반기 산업·건설위원장 (96. 9. 16~97. 1. 10) 후반기 부의장(97. 1. 11~98. 6. 30)
"	北上面	姜圭錫	55. 5.28	북상면 창선리 371	전반기 운영위원장 (96. 12. 3~97. 1. 10) 후반기 산업·건설위원장 (97. 1. 11~98. 6. 30)
"	渭川面	全在翼	39. 2.15	위천면 장기리 473-1	전반기 운영위원장 (95. 7. 1~96. 11. 21) 96.11.21 사직
"	"	金武鎬	45. 1.19	위천면 장기리 464	97. 3. 27 보궐선거
"	馬利面	李文珩	52.12.11	마리면 말흘리 182	
"	南上面	李壽正	41. 9.30	남상면 무촌리 1528	후반기 의장 (97. 1. 11~98. 6. 30)
"	南下面	鄭淳雨	50. 5.16	남하면 대야리 1429	전반기 부의장 (95. 7. 1~97. 1. 10) 후반기 운영위원장 (97. 1. 11~98. 6. 30)
"	神院面	朴鍾權	45.10. 7	신원면 과정리 190	
"	加祚面	李在鮮	26. 3.13	가조면 기리 452	전반기 의장 (95. 7. 1~97. 1. 10)
"	加北面	曹昌煥	56. 8.20	가북면 중촌리 1024	

[임기 : 1998년 7월 1일~2002년 6월 30일]

대순	선거구	성명	생년월일	주소	비고
3대	居昌邑	최영웅 (崔英雄)	48. 1.16	거창읍 중앙리 45-5	
"	主尙面	전현옥 (全賢玉)	36. 9. 6	주상면 도평리 105	2001.2.3 후반기 의장
"	熊陽面	이현영 (李鉉英)	56. 2.16	웅양면 노현리 145-2	후반기 부의장 (2000.7.8~현재)
"	高梯面	최용환 (崔龍煥)	63.12.10	고제면 봉계리 1207-2	
"	北上面	임영선 (林永善)	40. 5.17	북상면 갈계리 1387-2	
"	渭川面	강신봉 (姜信蜂)	43. 4.15	위천면 장기리 421-9	
"	馬利面	이문행 (李文珩)	52.12.11	마리면 말흘리 182	전반기 부의장 ('98.7.8~'00.7.7)
"	南上面	이수정 (李壽正)	41. 9.30	남상면 무촌리 1528	전반기 의장('98.7.8~'00.7.7) 후반기 의장('00.7.8~현재) 2001.2.3 의원사직
"		박동윤 (朴東潤)	43. 4.15	위천면 장기리 421-9	2001.4.26 보궐선거 당선
"	南下面	정순우 (鄭淳雨)	50. 5.16	남하면 대야리 1429	
"	神院面	조성재 (趙性濟)	50.11. 3	신원면 와룡리 915	
"	加祚面	오임수 (吳任守)	43. 2. 2	가조면 동례리 697	
"	加北面	손판준 (孫判準)	37 .4.26	가북면 우혜리 1898	2001.2.3 의원사직
"		신현기 (申鉉基)	48.11.03	가북면 우혜리 1651-2	2001.4.26 보궐선거 당선

[임기 : 2002년 7월 1일~2006년 6월 30일]

대순	선거구	성명	생년월일	주소	비고
4대	居昌邑1	정종기 (鄭鍾己)	49. 3. 5	거창읍 상림리 133-3	전반기 산업건설위원장
"	居昌邑2	신전규 (慎專揆)	46. 1. 4	거창읍 대평리 1422-22	전반기 의장
"	主尙面	박점용 (朴点用)	35. 4.18	주상면 거기리 551	
"	熊陽面	이현영 (李鉉英)	56. 2.16	웅양면 동호리 800	후반기 총무위원장
"	高梯面	최용환 (崔龍煥)	63.12.10	고제면 봉계리 1179	전반기 의회운영위원장 (사직)
"		이종봉 (李鍾鳳)	47. 5.19	고제면 봉산리 580	2004. 10. 30보궐선거 당선
"	北上面	조선재 (趙善濟)	60. 3.15	북상면 월성리 1202	
"	渭川面	정연명 (鄭然明)	41. 2.14	위천면 장기리 292	
"	馬利面	이문행 (李文珩)	52.12.11	마리면 말흘리 182	후반기 의장 전반기 총무위원장
"	南上面	이수정 (李壽正)	41. 9.30	남상면 무촌리 1528	후반기 산업건설위원장
"	南下面	정화석 (鄭和錫)	53. 9.23	남하면 양항리 834	후반기 의회운영위원장
"	神院面	김정회 (金政會)	53. 2. 5	신원면 덕산리 553	후반기 산업건설부위원장
"	加祚面	신주범 (慎周範)	65. 8.29	가조면 동례리 1319	후반기 의회운영부위원장 후반기 총무부위원장
"	加北面	신현기 (申鉉基)	48.11.03	가북면 우혜리 1651-2	전후반기 부의장

[임기 : 2006년 7월 1일~2010년 6월 30일]

선거구	성명	생년월일	주소	비고
“다”선거구	이현영 (李鉉英)	56. 2.16	웅양면 동호리 800	후반기 의장
“라”선거구	신주범 (愼周範)	65. 8.29	가조면 동례리 1319	전반기 총무위원장/ 후반기 부의장
“가”선거구	강창남 (姜昌男)	45. 4.14	거창읍 김천리 104-6	
“가”선거구	이창도 (李昌道)	70. 1.17	거창읍 대동리 13-31 베어스타운 103-404	전·후반기 산업건설위 부위원장/ 후반기 운영위 부위원장
“가”선거구	안철우 (安哲右)	55. 5.29	거창읍 대동리 726-16	
“나”선거구	조선제 (趙善濟)	60. 3.15	북상면 월성리 1202	전반기 부의장/ 후반기 운영위원장
“나”선거구	오병권 (吳炳權)	59. 4.15	마리면 고향리 1159	(2006.7.1~2007.3.19)
	임종귀 (林鍾貴)	57. 2. 9	위천면 장기리 490-1	‘07.4.25 재선거 당선/ 후반기 총무위원장
“다”선거구	신현기 (申鉉基)	48.11. 3	가북면 우혜리 1651-2	전반기 의장
“라”선거구	이수정 (李壽正)	41. 9.30	남상면 무촌리 1528	전·후반기 산업건설위 위원장
비례대표	강평자 (姜平子)	44.10. 8	거창읍 가지리 215-7 대우아파트 102-201	전·후반기 총무위 부위원장

※ “가”선거구 : 거창읍

“나”선거구 : 북상, 위천, 마리

“다”선거구 : 주상, 웅양, 고제, 가북

“라”선거구 : 남상, 남하, 신원, 가조

군정백서

2009

2009년 7월 인쇄

2009년 8월 발행

발행처 창군

편집 기획감사실 기획담당

인쇄 제일인쇄사

【비매품】