

 <p>거창군 Geochang County</p> <p>공보는 공문서로서 효력을 갖는다.</p>	<h1 style="font-size: 48px; margin: 0;">공 보</h1> <p style="font-size: 24px; margin: 0;">제913호 2023. 5. 24.(수)</p>	
---	---	---

선 결	기관의 장

고 시

거창군 고시 제2023-61호	재해위험저수지 지정해제 고시	2
거창군 고시 제2023-62호	도로명 부여 고시	3
거창군 고시 제2023-63호	도로구간 변경 고시	6
거창군 고시 제2023-64호	도로명주소 고시	10

공 고

거창군 공고 제2023-895호	온비드 입찰 공고[불용물품(수중모터펌프) 매각]	11
거창군 공고 제2023-912호	공인 등록 공고	31
거창군 공고 제2023-918호	소하천정비시행계획의 공고	33
거창군 공고 제2023-920호	무인교통감시장치(과속단속) 설치를 위한 행정예고	42

회 략									
------------	--	--	--	--	--	--	--	--	--

발 행 : 거창군 편 집 : 기획예산담당관 (☎055-940-3043)
 ※ 거창군 공보는 거창군 홈페이지(<http://www.geochang.go.kr>)에서도 볼 수 있습니다.

거창군 고시 제2023 - 61호

재해위험저수지 지정해제 고시

『저수지·댐의 안전관리 및 재해예방에 관한 법률』 제9조 및 같은법 시행령 제9조제3항 규정에 의거 다음과 같이 재해위험저수지 지정해제를 고시합니다.

2023년 5월 24일

거창군수

1. 재해위험저수지 지정해제 현황

저수지명	위 치	규 모				정비완료일
		총저수량 (천㎥)	길이 (m)	높이 (m)	수혜면적 (ha)	
회남	거창군 주상면 남산리 1234번지 일원	22.0	60.0	13.0	49.7	2023. 2. 10.

2. 지정해제 사유 : 재해위험저수지 정비완료

3. 재해위험저수지 관리기관 : 경상남도 거창군 건설교통과(☎055-940-3542)

도로명 부여 고시

「도로명주소법」 제7조(도로명 등의 부여) 및 같은 법 시행령 제10조(도로명 등의 설정·부여 절차)의 규정에 따라 거창군 주소정보위원회에서 심의 의결한 도로명 부여에 대한 사항을 다음과 같이 고시합니다.

2023년 5월 24일

거창군수

1. 고시일자 : 2023. 5. 24.
2. 고시방법 : 거창군보, 거창군 홈페이지, 게시판
3. 고시내용 : 도로명 부여 2건(한들로, 송정지하도로) / [붙임] 참조
4. 도로명 부여 절차

도로명 부여 신청·직권	신청 받은 날부터	주민의견 수렴공고	의견제출 기간 지난 날부터	주소정보 위원회 개최	심의 마친 날부터	고시
	⇨		⇨		⇨	⇨
	10일 이내	14일 이상	30일 이내	심의·의결	10일 이내	공고
						예비도로명 외 결정

5. 참고사항

- 도로명의 부여는 「도로명주소법 시행규칙」 제12조 제3항의 규정에 따라 2023년 5월 24일 고시일부부터 효력이 발생합니다.
- 고시내용 및 기타 자세한 사항은 거창군 민원소통과(☎055-940-3313)로 문의하시거나 도로명주소 안내시스템(www.juso.go.kr)에서 열람하여 주시기 바랍니다.

도로명 부여 조서

일련 번호	행정구역	도로위계	도로명	도로길이	도로폭	도로구간		부여사유	비고
						시작지점(기초번호)	끝지점(기초번호)		
1	거창읍	로	한들로	1,189m	20m	거창읍 대평리 946-2 (한들로 1)	거창읍 대평리 440-71 (한들로 120)	중동의 동쪽에 있는 한들의 명칭을 활용	직권 부여

주소정보기본도

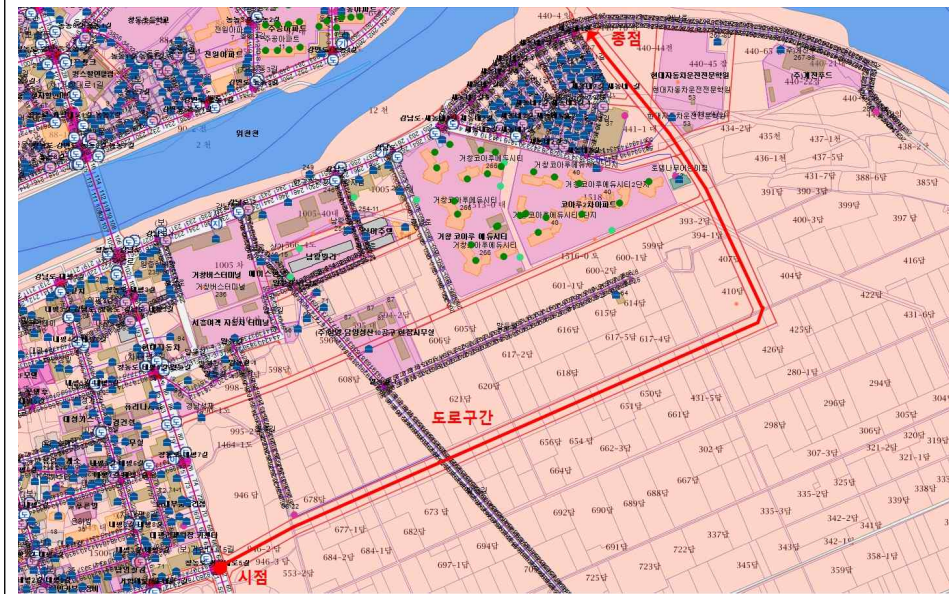

위성사진



일련 번호	행정구역	도로위계 (유형)	도로명	도로길이	구분	도로폭	도로구간		부여사유	비 고
							시작지점	끝지점		
2	거창읍	대로 (지하도로)	송정지하도로	660.2m	상행	8m	거창읍 송정리 산103-14 (거합대로 2934)	거창읍 송정리 884-5 (거합대로 3000)	「도로명주소법 시행령」 제8조에 따라 “지하도로”를 나타내는 명칭을 부여	직권 부여
				660.0m	하행	8m	거창읍 송정리 산 103-14 (거합대로2933)	거창읍 송정리 884-5 (거합대로 2999)		

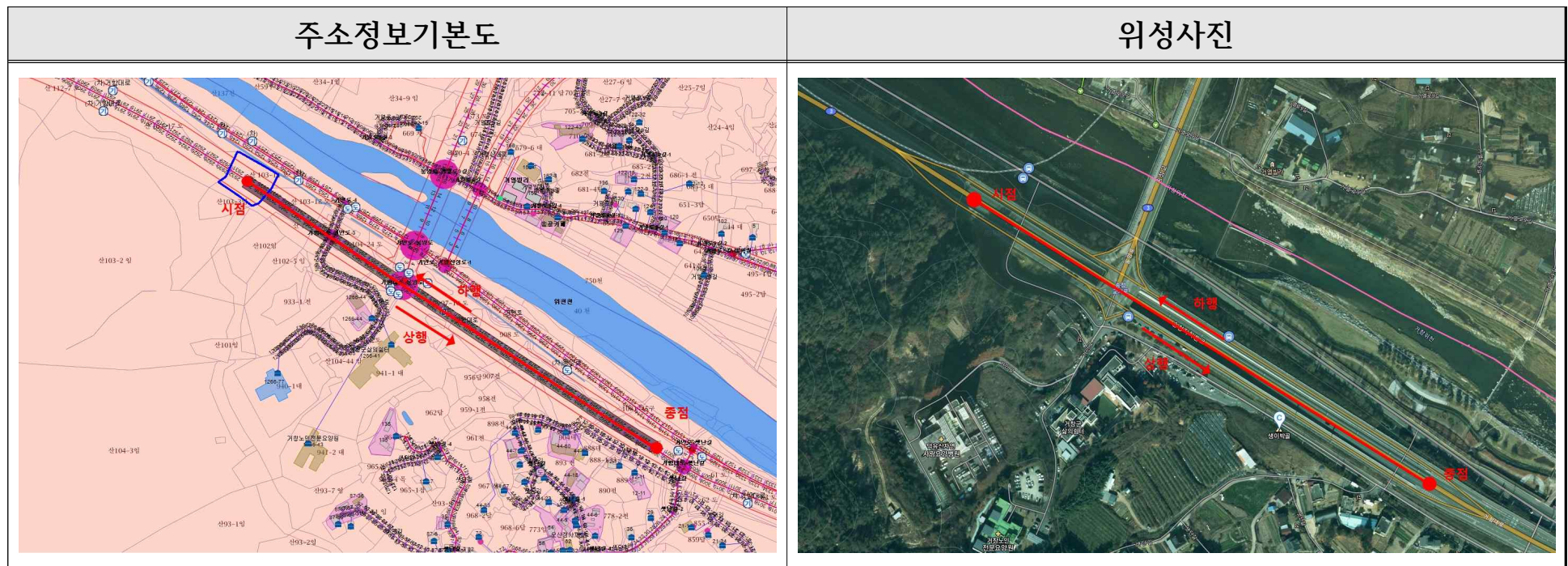

도로구간 변경 고시

「도로명주소법」 제8조(도로명 등의 변경 및 폐지) 및 같은 법 시행규칙 제12조(도로명 등의 고시 및 고지)의 규정에 따라 거창군 도로구간 변경에 대한 사항을 다음과 같이 고시합니다.

2023년 5월 24일

거창군수

1. 고시일자 : 2023. 5. 24.

2. 고시방법 : 거창군보, 거창군 홈페이지, 게시판

3. 고시내용 : 도로구간 변경에 관한 사항 / [붙임] 참조

※ 「도로명주소법」 제8조 제4항의 규정에 따라 주민의견 수렴 및 주소정보위원회 심의 등을 생략

4. 참고사항

- 도로구간의 변경·폐지는 「도로명주소법 시행규칙」 제12조 제3항의 규정에 따라 고시일 2023년 5월 24일부터 효력이 발생합니다.
- 고시내용 및 기타 자세한 사항은 거창군 민원소통과(☎055-940-3313)로 문의하시거나 도로명주소 안내시스템(www.juso.go.kr)에서 열람하여 주시기 바랍니다.

도로구간 변경 조서

일련 번호	행정 구역	구 분	도로명	도로구간		중양선	건물 번호	사물 주소	도로구간 변경 사유	비 고
				시작지점	끝지점					
1	마리면	변경 전	서편길	마리면 대동리 1726 (서편길 52-1)	마리면 대동리 1074 (서편길 52-28)	도면참조	1	없음	종속구간 변경(연장)	직권
		변경 후	서편길	마리면 대동리 1726 (서편길 52-1)	마리면 대동리 1071 (서편길 52-46)	도면참조				

주소정보기본도



위성사진

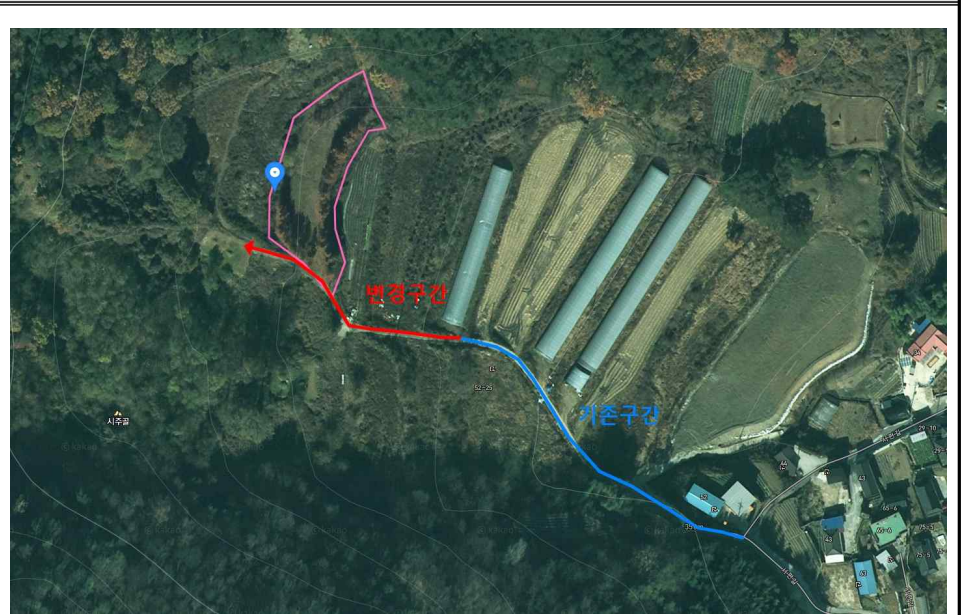

일련 번호	행정 구역	구 분	도로명	도로구간		중양선	건물 번호	사물 주소	도로구간 변경 사유	비 고
				시작지점	끝지점					
2	거창읍	변경 전	셋단길	거창읍 송정리 1061-3 (셋단길 31)	-	도면참조	1	없음	종속구간 변경(생성)	직권
		변경 후	셋단길	거창읍 송정리 1061-3 (셋단길 31-1)	거창읍 송정리 765-5 (셋단길 31-6)	도면참조				

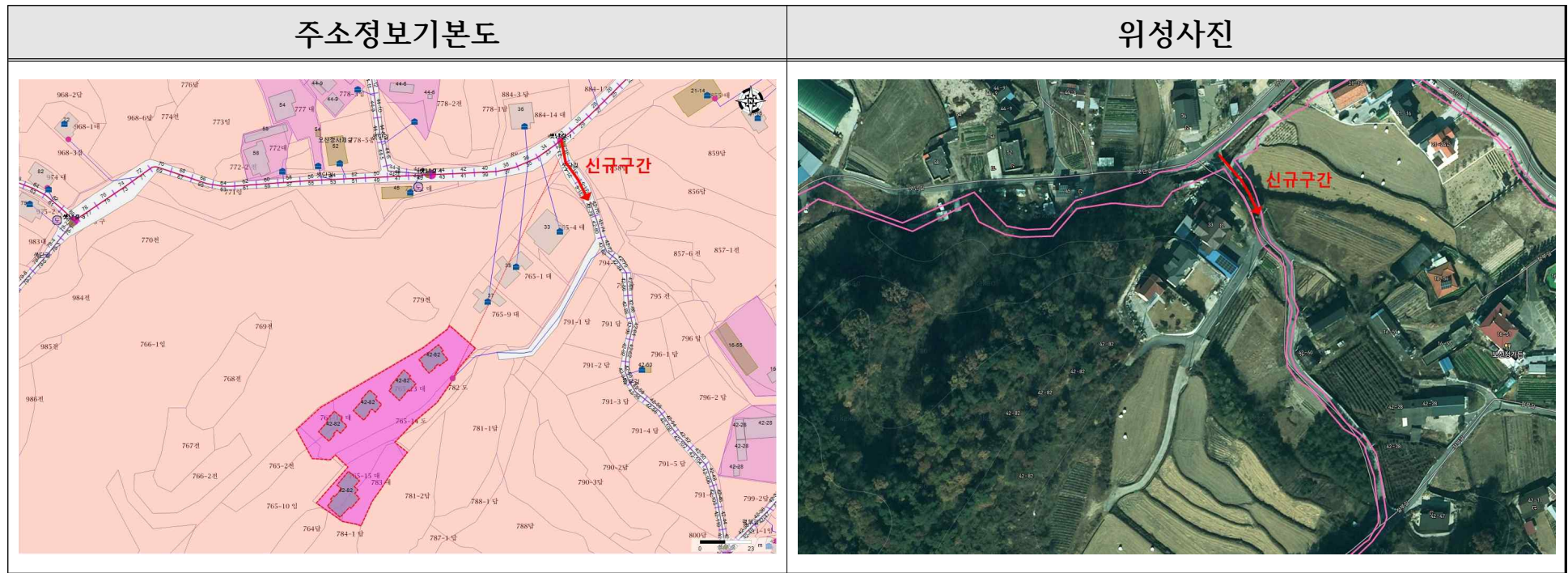

일련 번호	행정 구역	구 분	도로명	도로구간		중양선	건물 번호	사물 주소	도로구간 변경 사유	비 고
				시작지점	끝지점					
3	남하면	변경 전	조금실길	남하면 대야리 982 (조금실길 200)	-	도면참조	1	없음	종속구간 변경(생성)	직권
		변경 후	조금실길	남하면 대야리 982 (조금실길 200-1)	남하면 대야리 산82-4 (조금실길 200-68)	도면참조				



도로명주소 고시

「도로명주소법」 제11조 및 제12조의 규정에 따라 건물 등에 부여·변경·폐지한 도로명주소를 다음과 같이 고시합니다.

2023. 5. 24.

거창군수

○ 도로명주소 고시대상

- 건물번호 부여 : 경상남도 거창군 남하면 조금실길 200-59 등 11건
- 건물번호 변경 : 경상남도 거창군 거창읍 셋단길 31-2

종전주소	도로명주소	도로명고시일	도로명 부여 (변경·폐지)사유	비고
(별 도 열 람)				

○ 도로명주소 사용

- 도로명주소는 고시 후 「도로명주소법」 제19조제1항에 따라 공법관계에 있어서 주소로 사용합니다.
- 공공기관에서 비치·관리하고 있는 각종 공부상 주소(소재지)는 해당기관에서 도로명주소로 변경합니다.

○ 도로명과 건물번호의 부여·변경·폐지 등

- 도로명 또는 건물번호의 부여·변경·폐지는 「도로명주소법 시행령」 제7조 및 제8조에서 정한 절차에 따라 신청할 수 있습니다.
- 도로명은 「도로명주소법」 제8조 제2항에 따라 도로명이 고시된 날부터 3년이 지난 후에 변경할 수 있습니다.

○ 참고사항

- 공동주택의 경우 종전주소의 공동주택 이름, 동·호와 도로명주소의 상세주소는 공법관계의 각종 공부상 기재된 주소로 합니다.
- 고시내용과 기타 사항은 거창군청 민원소통과(☎055-940-3314)로 문의하시거나 도로명주소 안내 홈페이지(www.juso.go.kr)에서 열람하시기 바랍니다.

불용물품(수중모터펌프) 매각 전자입찰 공고

1. 입찰에 부치는 사항

가. 입찰건명 : 불용물품(수중모터펌프) 매각 전자입찰 공고

나. 매각대상물품(반드시 현장 확인 요망)

품 명	규 격	추산량	총 추산액	비고
수중모터펌프	7.5~15Hp	75개 (예측중량 7,500kg)	2,550,000원	해체처분가액 단가 340원/kg
경운기펌프	-	3개	360,000원	해체처분가액
펌프	-	6개	120,000원	해체처분가액

※ 매각 예정량은 총 추정 중량이므로 **실제 중량은 증감이 있을 수 있으며, 증감수량에 대하여는 기준단가로 사후 정산을 실시합니다.** 낙찰자는 이에 대하여 이의제기 할 수 없습니다.

다. 입찰방법 : 일반경쟁입찰, 전자입찰(온비드), 총액입찰, 최고가낙찰제

※ 총액입찰이므로 입찰금액은 매각예정량에 대한 총액으로 작성하여야 합니다.

라. 입찰참가 및 개찰

1) 입찰서 제출기간 : 2023. 5. 18.(목) 10:00 ~ 2023. 5. 24.(수) 16:00

2) 입찰서 제출처 : 한국자산관리공단 전자자산처분시스템 「온비드」
(<http://onbid.co.kr>)

3) 개찰일시 : 2023. 5. 25.(목) 10:00

4) 개찰장소 : 경상남도 거창군 재무과 입찰집행관 PC

5) 물품 인수에 소요되는 계량, 철거, 운반, 원상복구 등 처리비용은 모두 낙찰자 부담입니다.

2. 현품 설명

가. 현품 설명회는 별도로 실시하지 아니하며, 입찰서 제출기간 동안 근무시간『09:00 ~ 18:00』 중 구매자가 직접 물품 보관 장소(경남 거창군 거창읍 중앙로 103 거창군청 별동 건물 내 지하창고)에서 물품의 확인 등으로 갈음하오니, 물품 현장을 확인하지 않아 발생한 모든 책임은 입찰참가자에게 있습니다.

나. 불용 물품임을 충분히 인식하고 입찰하시기 바라며, 물품의 손실, 고장 또는 불량 등의 이유로 당 기관에 책임을 물을 수 없습니다.

다. 물품의 외관상태, 고장, 성능 등을 충분히 확인 후 입찰에 참가하시기 바라며 **품명, 규격, 상태, 중량 등 일부 차이가 있을수 있고, 물품에 대한 현장 상태를 확인하지 않아 발생한 모든 책임은 입찰참가자에게 있으며, 이로 인한 이의를 제기할 수 없음.**

3. 입찰 방법 : 일반경쟁

가. 본 입찰은 한국자산관리공사가 운영하는 전자자산처분시스템(<http://www.onbid.co.kr> 이하 "온비드"라고 한다)을 이용한 전자입찰 방식으로만 진행합니다.

나. 입찰서 제출은 "온비드" 입찰화면에서 입찰서를 "온비드"로 송신하는 방법으로 하되, 입찰서 제출시간은 한국자산관리공사가 지정한 공인인증기관이 전자서명법 제20조에 따라 확인한 시점을 기준으로 합니다.(다만, 공인인증기관의 시점 확인 시스템 또는

시스템에 연결된 네트워크 등의 장애가 있는 경우에는 입찰서가 "온비드" 서버에 접수된 시점을 기준으로 함)

- 다. 입찰서는 입찰 마감 시간까지 제출하여야 하며, 입찰서 제출 후 화면상 응답 메시지를 확인하는 등의 방법으로 본인의 입찰서가 이상 없이 제출되었음을 직접 확인하여야 합니다.
- 라. 제출된 입찰서는 변경 또는 취소가 불가능하며, 입찰보증금을 납부하지 않은 입찰서는 모두 무효 처리가 됩니다.

4. 입찰 참가자격

- 가. 일반.법인사업자 또는 개인으로 지방자치단체를 당사자로 하는 계약에 관한 법률 시행령 제92조에 의한 입찰참가자격 제한을 받지 아니하는 자이어야 합니다.
- 나. 본 입찰은 전자입찰에 의하여 집행함으로 "온비드"에 이용자 등록을 한 자만이 입찰에 참여할 수 있으며, 미등록자는 온비드 홈페이지(<http://www.onbid.co.kr>)의 입찰시스템에 이용자 등록을 하여야 합니다.
- 다. 미 자격자가 고의로 입찰에 참가하여 입찰에 관한 서류를 부정하게 행사한 자 또는 고의로 무효로 입찰을 한 자에 해당된다고 판단될 경우에는 지방자치단체를 당사자로 하는 계약에 관한 법률 등 관련 규정에 따라 부정당업자로 제재할 수 있으며, 미 자격자 기준은 다음과 같습니다.
 - 1) 지방자치단체를 당사자로 하는 계약에 관한 법률 제31조 및 동법 시행령 제92조에 위배되는 자
 - 2) 다음 각 호에 해당되는 자
 - 가) 미성년자(민법상 규정에 의함)
 - 나) 금치산자 또는 한정치산자 선고를 받고 복권되지 아니한 자
 - 다) 파산선고를 받고 복권되지 아니한 자
 - 3) 한국자산관리공사 전자 자산처분시스템 입찰 참가자 준수규칙 제4조(입찰자 자격 제한)의 사유에 해당되는 자

5. 입찰서 제출

- 가. 입찰서의 제출은 반드시 온비드(<http://www.onbid.co.kr>)의 "온비드" 입찰화면에서 입찰서를 "온비드"로 송신하는 방법으로 하되, 입찰서의 제출시간은 입찰서가 "온비드"서버에 접속된 시점을 기준으로 합니다.
- 나. 전자입찰서 제출마감 시간에 장애가 발생할 수 있으므로 가능한 마감 1시간 전에는 투찰을 완료해 주시기 바랍니다.
- 다. 한번 제출된 입찰서는 변경 또는 취소가 불가능하고 본 입찰에 2인 이상의 공동 참가는 불허하며 동일 물품에 2회 이상 입찰서 제출 시 모두 무효 처리됩니다.
- 라. 본 입찰에 참가하고자 하는 자는 청렴계약 이행을 위한 청렴계약입찰특수조건을 준수하겠다는 「청렴계약이행각서」를 제출한 것으로 간주하며, 최종낙찰자로 선정된 자는 「청렴계약이행각서」에 대표자 날인을 하여 계약 체결 시 제출하여야 합니다.
- 마. 입찰서를 제출하시면 별도의 입찰참가 신청을 하지 않아도 됩니다.

6. 입찰보증금 납부 및 귀속

- 가. 지방자치단체를당사자로하는계약에관한법률 제12조 및 동법 시행령 제37조의 규정에 의거

입찰금액의 **100분의 5에 해당하는 입찰보증금**(현금 또는 **입금창구 은행이 발행한 수표**)을 전자입찰 마감시간까지 "온비드" 입찰화면상에 입찰자에게 부여된 "온비드"에서 지정하는 보증금 납부계좌에 전액을 일시에 납부하여야 하며, 입찰보증금 납부에 따른 수수료는 입찰자가 부담하여야 합니다. 또한 **보증금 납부여부는 입찰자가 온비드 화면에서 직접 확인하여야 하며, 이를 확인하지 아니하여 발생하는 불이익에 대한 모든 책임은 입찰자에게 있습니다.**

나. 입찰보증금 납부 시에는, "온비드" 입찰서 제출시 명기된 보증금 전액을 납부(분할납부 불가)하여야 하며, 입찰보증금을 은행창구에서 수표로 입금하는 경우에는 창구은행이 발행한 수표만 입금이 가능합니다.

※ 입찰보증금을 은행창구에서 입금창구은행 이외의 타 은행이 발행한 수표를 입금하는 경우, 입찰보증금액보다 미만이거나 보증금을 분할하여 입금하는 경우에는 정상적으로 입금처리가 되지 않음을 알려드립니다.

다. 개찰 후 낙찰자를 제외한 타 응찰자에 대하여는 입찰보증금을 한국자산관리공사에서 응찰자가 지정한 환불계좌로 이자 없이 반환하며, 별도의 송금수수가 발생하는 경우에는 입찰보증금에서 이를 공제합니다.

라. 낙찰자가 정당한 사유없이 낙찰일로부터 3일 이내 계약 미체결시 입찰보증금은 지방자치단체를 당사자로 하는 계약에 관한 법률 제12조 규정에 의하여 거창군회계에 귀속됩니다.

※ 전자입찰서 제출 및 입찰보증금 납부일시까지 지정계좌에 보증금 미입금 시 입찰 무효 처리됩니다.

7. 입찰의 무효

가. 지방자치단체를 당사자로 하는 계약에 관한 법률 시행령 제39조 및 동법 시행규칙 제42조에 의하며, "온비드 회원약관 및 인터넷 입찰참가준수규칙"을 위배한 입찰은 무효처리 됩니다.

나. 입찰보증금을 납부하지 아니한 입찰, 동일인이 2통 이상의 유효한 입찰서를 제출한 경우, 기타 입찰 공고에 고지한 내용을 위반한 입찰의 경우 에는 무효로 합니다.

8. 입찰의 연기 또는 취소

가. 온비드의 장애 및 기타사유로 인하여 예정된 입찰진행이 어려운 경우 입찰집행관은 입찰을 연기 또는 취소할 수 있으며, 이 경우의 공고는 "온비드"의 [공매공고-연기공고,취소공고]에 게재에 의합니다

나. "온비드"의 장애가 아닌 입찰자의 네트워크 또는 네트워크 서비스업체의 장애, 시스템 장애 등의 사유로 입찰서 등이 제출되지 않은 경우에는 입찰에 응하지 않은 것으로 봅니다.

9. 낙찰자 결정방법

가. 1인 이상의 유효한 입찰로서 **예정가격 이상으로 입찰한 자 중 최고가격**으로 입찰한 자를 낙찰자로 결정합니다.

나. 개찰결과 낙찰이 될 수 있는 동일한 금액의 입찰자가 2인 이상일 경우에는 온비드의 무작위추첨방식(난수발생기에 의한 자동선택기능)에 의하여 낙찰자를 결정합니다.
다만, 온비드의 전산장애등 특별한 사정이 있는 경우 현장에서 별도 추첨 등의 방법으로 낙찰자를 결정할 수 있습니다

다. **입찰자는 별도로 낙찰자 결정통보를 하지 않으므로** 낙찰여부를 온비드의 입찰결과 화면 등을 통하여 **직접 확인**하여야 합니다.

10. 계약 체결 및 대금납부

가. 낙찰자의 입찰보증금은 계약보증금으로 전환합니다.

- 나. **낙찰자는 계약대금을 계약체결과 동시에 납부해야 하며, 정당한 사유 없이 낙찰일로부터 3일 이내에 계약을 체결하지 아니할 경우** 그 낙찰을 무효로 하며, 입찰보증금은 『지방자치단체를 당사자로 하는 계약에 관한 법률』 제12조 규정에 의하여 거창군 회계에 귀속됨과 동시에 부정당업자로 입찰참가자격 제한 처분을 받게 됩니다.
- 다. **물품인수는 2023. 6. 9.일 이전까지 거창군과 미리 협의한 날짜에 물품 보관장소(거창군)에서 낙찰자가 직접 인수하여야 합니다**
- 라. **낙찰자는 물품의 철거, 운반, 처리, 원상복구 등에 소요되는 모든 비용을 부담하여야 합니다.**
- 마. 매각대금에 대한 세금계산서 발급은 불가하오니 투찰함에 있어서 착오 없으시기 바랍니다.
 ※ **물품 인수 시 발생하는 비용 등 물품을 확인하지 않아 발생하는 모든 문제점은 응찰자 본인 부담하여야 합니다.**

11. 청렴계약 이행준수

- 가. 본 입찰에 참가하고자 하는 모든 업체는 청렴계약 이행을 위한 입찰특별유의서 및 특수조건을 준수하겠다는 청렴계약이행서약서를 제출한 것으로 간주합니다.
- 나. 최종 낙찰자로 선정된 업체는 계약 체결 시에 반드시 대표자가 서명한 **청렴계약이행서약서**를 제출하여야 합니다.

12. 기타사항

- 가. 본 입찰은 한국자산관리공사 전자자산처분시스템상의 전자입찰로만 진행되므로 입찰관련 법령 및 입찰공고조건, 인터넷 입찰 참가자격 준수규칙 등 본 입찰에 관한 모든 사항을 입찰 전에 충분히 숙지하고 입찰에 참가하여야 하며, 이를 숙지하지 못한 책임은 입찰참가자에게 있습니다.
- 나. 본 입찰참가자는 **현품설명회를 별도로 실시하지 아니하고 물품의 현 상태로 매각하므로 입찰 전에 물품의 상태 등을 반드시 확인하고 입찰에 참가하여야 하며, 이를 숙지하지 못한 책임은 입찰자에게 있습니다.**
- 다. 물품인도 후 발생하는 물품의 망실 사고 등 제반사항에 대하여는 낙찰자의 책임으로 합니다.
- 라. 위 공고사항에 정하여진 사항을 이행하지 아니할 경우 우리학교는 즉시 계약을 무효로 할 수 있으며 이때 납입한 매각대금을 우리학교에 귀속조치 하여도 이의를 제기할 수 없습니다.
- 마. 입찰결과는 온비드(<http://www.onbid.co.kr>)에서 확인하시기 바랍니다.

※ 기타 문의

- 전자입찰 이용안내 : 한국자산관리공사 자산처분시스템(온비드)
 - 홈페이지 (<http://www.onbid.co.kr>) ☎ 1588-5321
 - 입찰서 제출여부 : 인터넷 입찰장/나의입찰물건/입찰진행중/입찰상세정보
 - 입찰보증금 납부여부 : 나의온비드/입찰내역메뉴
 - 입찰결과 : 인터넷 입찰장/나의입찰물건/입찰결과
- 매각물품에 관한 세부사항 : 거창군청 농업기반담당 (☎ 055-940-3543)

위와 같이 공고합니다.

2023 . 5. 18 .

청렴계약이행서약서

당사는 거창군에서 시행하는 공사, 용역, 물품구매 등의 입찰 및 계약에 참여함에 있어 당사의 임직원과 대리인은 입찰, 계약, 계약이행과정에서의 담합 등 불공정행위나 관계공무원(배우자 포함)에게 금품.향응 등 뇌물이나 부당한 이익을 제공하지 않을 것이며, 추후에도 거창군의 업체 선정 및 계약 체결에 대하여 부정청탁을 하지 않을 것입니다. 또한 거창군의 "청렴계약이행을 위한 입찰 특별유의서와 청렴계약이행특수조건"을 반드시 준수하고, 본 서약을 그대로 계약특수조건으로 계약하여 이행할 것을 확약하고 만일 이를 위반하여 거창군으로부터 입찰참가 자격제한, 계약해지 등의 불이익 조치를 당하여도 당사는 거창군를 상대로 손해배상을 청구하거나 당사를 배제하는 입찰에 관하여 민.형사상 이익을 제기하지 않을 것을 서약합니다.

2023 . . .

서 약 자 업체명
 대표자
 주 소
 사업자등록번호

거창군수 귀하

청렴계약 이행각서

당사는「부패 없는 투명한 기업경영과 공정한 행정」이 사회발전과 국가 경쟁력에 중요한 관건이 됨을 깊이 인식하며, 국제적으로도 OECD뇌물방지 협약이 발효되었고 부패기업 및 국가에 대한 제재가 강화되는 추세에 맞추어 청렴계약 취지에 적극 호응하여 (거창군)에서 발주하는 모든 공사, 물품 및 용역 등의 입찰에 참여함에 있어 임직원과 대리인은

1. 입찰가격의 유지나 특정인의 낙찰을 위한 담합을 하거나 다른 업체와 협정, 결의, 합의하여 입찰의 자유경쟁을 부당하게 저해하는 일체의 불공정한 행위를 않겠습니다.
 - 이를 위반하여 경쟁입찰에서 있어서 특정인의 낙찰을 위하여 담합을 주도한 것이 사실로 드러날 경우 (거창군)에서 발주하는 입찰에 입찰참가자격제한 처분을 받은 날로부터 2년 동안 참가하지 않겠습니다.
 - 경쟁입찰에서 있어서 입찰자간에 서로 상의하여 미리 입찰가격을 협정하거나 특정인의 낙찰을 위하여 담합을 한 사실로 드러날 경우 (거창군)에서 시행하는 입찰에 입찰참가자격 제한 처분을 받은 날로부터 1년 동안 입찰에 참가하지 않겠습니다.
 - 위와 같이 담합 등 불공정행위를 한 사실이 드러날 경우「독점규제 및 공정거래에 관한 법률」에 따라 공정거래위원회에 고발하여 과징금 등을 부과토록 하는데 일체의 이의를 제기하지 않겠습니다.
2. 입찰, 계약체결 또는 계약이행 과정에서 관계공무원(배우자 포함)에게 직·간접적으로 금품·향응 등(친인척 등에 대한 부정한 취업 제공 포함)의 부당한 이익을 제공하지 않겠습니다.
 - 이를 위반하여 입찰·계약체결 및 계약이행과 관련하여 관계공무원(배우자 포함)에게 금품, 향응 등을 제공함으로써 입찰에 유리하게 되어 계약이 체결되었거나 계약이행 과정에서 편의를 받아 부실하게 시공하는 등의 사실이 드러날 경우에는 (거창군)에서 시행하는 입찰에 입찰참가자격 제한 처분을 받은 날로부터 2년 동안 입찰에 참가하지 않겠습니다.
 - 입찰 및 계약조건이 입찰자 및 낙찰자에게 유리하게 되도록 하거나, 계약목적물의 이행을 부실하게 할 목적으로 관계공무원(배우자 포함)에게 금품, 향응 등을 제공한 사실이 드러날 경우에는 (거창군)에서 시행하는 입찰에 입찰참가자격제한 처분을 받은 날로부터 1년 동안 참가하지 않겠습니다.

청렴계약이행을 위한 입찰 특별유의서

제1조(목적) 이 청렴계약이행을 위한 입찰특별유의서는 (거창군)에서 집행하는 공사, 용역, 물품 구매 등에 대한 입찰에 있어 입찰에 참가하고자 하는 자가 입찰유의서 외에 특별히 유의할 사항을 정함을 목적으로 한다.

제2조(입찰참가업체의 청렴계약이행서약서 제출) ① 입찰에 참여하는 업체는 발주기관과 입찰참여업체가 상호신뢰를 바탕으로 입찰, 계약, 계약이행과정에서의 담합 등 불공정행위나 관계 공무원에게 금품, 향응 등 뇌물이나 부당한 이익을 제공하지 않고, 이를 위반 시 입찰참가자격제한, 계약해지 등을 감수하겠다는 '청렴입찰, 계약이행 서약서' [서식 1]를 제출한 것으로 간주하며, 낙찰자로 결정된 업체만 별도 업체대표자가 서명하여 제출하고 계약체결 시 계약상대자는 청렴계약이행 서약내용을 그대로 (거창군) 청렴계약이행특수조건으로 약정하는데 동의하고 준수하여야 한다. (입찰 시에도 '청렴입찰, 계약 서약서' 제출 가능)

② 입찰에서 낙찰자로 선정된 자가 계약체결 시 청렴계약 이행서약서 내용을 청렴계약이행특수조건에 명기하여 계약하는 것을 거부하여 낙찰통지를 받은 후 3일 이내에 계약이 체결되지 아니하는 경우에는 낙찰 취소조치를 받게 된다.

제3조(계약담당공무원 등의 청렴계약이행서약서 제출) 계약담당공무원 등 청렴계약 대상부서에 보직된 공무원은 입찰, 계약 및 계약이행과정에서 입찰참가업체로부터 어떠한 명목의 금품이나 향응을 요구하거나 받지 않으며 위반 시에는 관계법에 따라 징계 등 문책을 감수하겠다고 서명한 '청렴계약이행서약서'를 기관장에게 제출하여야 한다.

제4조(부정당업자의 입찰참가자격제한)

① 입찰에 참가하는 자가 입찰 가격이나 특정인의 낙찰을 위하여 담합, 등, 불공정 행위를 하였을 때에는 다음 각 호의 1에서 정하는 바에 의하여 (거창군)에서 시행하는 입찰에 참가제한을 받게 된다.

1. 경쟁 입찰에 있어서 특정인의 낙찰을 위하여 담합을 주도한 자는 입찰 참가자격제한 처분을 받는 날부터 2년 동안 참가하지 못한다.
2. 경쟁 입찰에 있어서 입찰가격을 서로 상의하여 미리 입찰가격협정을 주도하거나 특정인의 낙찰을 위하여 담합한 자는 입찰 참가자격 제한 처분을 받는 날부터 1년 동안 참가하지 못한다.

② 입찰담합 등 불공정 행위를 한 경우에는 제1항과 병행하여 독점규제 및 공정거래에 관한 법령에 따라 공정거래위원회에 고발, 등, 조치를 하는데 일체 이의를 제기하지 않는다.

③ 입찰, 계약체결 및 계약이행 과정에서 관계공무원에게 직, 간접적으로 금품, 향응 등의 뇌물이나 부당한 이익을 제공하지 않으며 이를 위반 하였을 때에는 다음 각 호의 1에서 정하는 바에 의하여 거창군에서 시행하는 입찰에 참가제한을 받게 된다.

1. 입찰, 계약체결 및 계약이행 과정에서 관계 공무원에게 뇌물을 제공함으로써 입찰에 유리 하게 되어 계약이 체결되었거나 시공 중 편의를 받아 부실시공한 자는 입찰참가 자격 제한 처분을 받는 날 부터 2년 동안 참가하지 못한다.
2. 입찰 및 계약조건이 입찰자 및 낙찰자에게 유리하게 되도록 하거나, 계약이행을 부실

하게 할 목적으로 관계공무원에게 뇌물을 제공한 자는 입찰참가 자격제한 처분을 받는 날부터 1년 동안 참가하지 못한다.

3. 입찰, 계약체결 및 계약이행과 관련하여 관계공무원에게 뇌물을 제공한 자는 입찰 참가 자격제한 처분을 받는 날 부터 6개월 동안 참가하지 못한다.

④ 제1항 내지 제3항의 입찰참가자격제한의 (거창군) 처분과 관련하여 입찰에 참가 하는 업체는 (거창군)를 상대로 손해배상을 청구하거나 배제하는 입찰에 관하여 민.형사상 이익을 제기하지 않는다.

제5조(계약해지 등) 입찰, 계약체결 및 계약이행과 관련하여 관계공무원에게 뇌물을 제공한 자는 다음 각 호의 1에서 정하는 바에 의하여 당해 계약에 대한 조치를 받는다.

1. 계약체결 전의 경우에는 적격낙찰자 결정대상에서 제외하거나 낙찰자가 결정된 경우에는 그 결정을 취소한다.
2. 계약체결 이후부터 공사착공 전의 경우에는 당해 계약을 해제한다
3. 공사착공 이후에는 계약의 전부 또는 일부를 해지한다. 다만, 공사성격, 진도(進度), 규모, 공사기간 등을 감안하여 부득이한 경우에는 그러하지 아니하다
4. 계약상대자는 제1호 내지 제3호의 규정에 의하여 계약의 해지 또는 해제에 대하여 민.형사상 일체 이익을 제기하지 않는다.

제6조(기타사항) 입찰에 참가하는 업체의 임.직원(하도급업체 포함)과 대리인이 관계공무원에게 뇌물을 제공하거나 담합 등 불공정행위를 하지 않도록 하는 업체윤리강령과 내부비리 제보자에 대하여도 일체의 불이익 처분을 하지 않는 사규를 제정하도록 적극 노력하여야 한다. 끝.

감정평가서

의뢰인	거창군수
건명	불용물품(수중모터펌프) 매각
감정서번호	UNO-20230427001

이 감정평가서는 감정평가 의뢰목적 외의 목적에 사용하거나 타인(의뢰인 또는 담보감정평가사 확인은행이 아닌 자)이 사용할 수 없을 뿐 아니라 복사, 개작(改作), 전재(轉載)할 수 없으며 이로 인한 결과에 대하여 감정평가업자는 책임을 지지 않습니다.

우노감정평가사사무소



(불용물품)감정평가표

본인은 감정평가에 관한 법규를 준수하고 감정평가이론에 따라 성실하고 공정하게 이 감정평가서를 작성하였기에 서명날인합니다.

감정평가사
김명섭

김명섭



감정평가액	삼백삼만원정 (₩3,030,000.-)					
의뢰인	거창군수	감정평가목적	매각			
제출처	거창군청	기준가치	시장가치			
소유자 (대상업체명)	거창군	감정평가조건	-			
목록표시근거	제시목록 (건설교통과-35848)	기준시점	조사기간	작성일		
기타 참고사항	-	2023.05.03	2023.05.03	2023.05.10		
감정평가내용	공부(公簿)(의뢰)		사정		감정평가액	
	종류	면적(㎡) 또는 수량	종류	면적(㎡) 또는 수량	단가	금액
	불용물품	84개	불용물품	84개	-	3,030,000
		이	하	여	백	
	합계				₩3,030,000	

감정평가액의 산출근거 및 결정의견

" 별 지 참 조 "

불용물품 감정평가명세표

Page : 1

일련 번호	명 칭 (종류) 구조, 규격, 형식, 용량	제작자 구입년도	수량		감 정 평 가 액(원)		비 고
			공부	사정	단 가	금 액	
1	수중모터펌프 · 규격: 7.5 ~ 15Hp	미상 1996~2002년	75개 (예측중량 :7,500Kg)	75개 (예측중량 :7,500Kg)	일괄	2,550,000	해체처분 가액 단가: 340원/Kg
2	경운기 펌프	미상 미상	3개	3개	일괄	360,000	해체처분 가액
3	펌프	미상 미상	6개	6개	일괄	120,000	해체처분 가액
	합 계	이	하	여	백	₩3,030,000.-	

감정평가액의 산출근거 및 결정의견

1. 감정평가목적

본건은 '거창군청'에서 관리·운영중인, '불용물품(수중모터펌프 및 기타 펌프)'에 대한 매각 목적의 감정평가임.

2. 감정평가 근거

본건의 평가는 『감정평가 및 감정평가사에 관한 법률』, 『감정평가에 관한 규칙』 등 관련법령과 감정평가 일반이론에 따라 평가하였음.

3. 기준가치 및 감정평가조건

「감정평가에 관한 규칙」 제2조 제1호의 "시장가치"를 기준으로 감정평가 하였음.

4. 기준시점

본건의 기준시점은 대상물건의 가격조사 완료일자인 2023년 05월 03일임.

5. 실지조사일

본건의 실지조사일은 2023년 05월 03일임.

6. 감정평가방법의 적용

본건은 「감정평가에 관한 규칙」 제21조 단서 규정(본래 용도의 효용가치가 없는 물건은 해체처분가액으로 감정평가할수 있다.)에 의거, 해체처분가액으로 평가하였음.

6. 그 밖의 사항

- 1) 본건 불용물품의 명칭, 수량, 중량 등은 귀 제시목록에 의거하여 평가하였으며, 또한 본건 불용품 중, '기호(1): 수중모터펌프'의 중량은 추정 중량인 바, 실제 중량은 업무진행시 재확인 하시기 바람.

감정평가액의 산출근거 및 결정의견

- 2) 본건 불용품은 '거창군 거창읍 상림리 64-1, 거창군청 별동 건물 내의 지하창고'에서 확인하였음.

사 진 용 지



[본건(기호 1)]



[본건(기호 2)]



[본건(기호 2)]



[본건(기호 3)]

물 품 매 각 일 반 조 건

□ 매도인 거창군청(건설교통과)(이하 “발주기관”이라 한다)과 매수인 000(이하 “계약상대자”라 한다)은 아래와 같이 고철류(불용품) 매매계약을 체결한다.

제1조(예정량에 근거한 매각대금)

금 삼백삼만원정(₩3,030,000)

품 목	매각 추정량(kg)	단가(원/kg)
수중모터펌프 (7.5~15Hp)	7,500	340
경운기 펌프	3개	120,000(해체처분가액)
펌프	6개	20,000(해체처분가액)

제2조(부가가치세) 부가가치세는 전액 면세로 한다.

제3조(대금의 납부) ① “계약상대자”는 “발주기관”에게 계약체결일로부터 3일 이내 납부하여야 한다.

② 제1항의 매각대금은 제1조에서 정한 대금으로 한다.

③ “계약상대자”는 제10조 제1항에서 정한 초과반출량에 대한 정산(입금)을 기한 내에 하지 않은 경우 납부할 금액에 대하여 제12조에서 정한 지연 배상금을 납부하여야 한다.

제4조(반출기간) “계약상대자”는 계약체결일로부터 15일 이내에 반출요청량 전량을 반출하여야 한다.

제5조(반출기간의 연장) 다음 각 호의 어느 하나에 해당하는 사유로 반출작업을 할 수 없게 된 경우에는 협의하여 제5조의 반출기간을 연장할 수 있다.

1. 천재지변, 출입제한 등의 불가항력적인 사유로 반출작업이 불가능한 경우
2. “발주기관”의 책임으로 반출작업이 지연되거나 중단된 경우
3. 기타 “계약상대자”의 책임에 속하지 않는 사유로 작업을 시행하지 못한 경우

제6조(반출작업) ① “계약상대자”는 “발주기관”의 지시에 따라 반출작업을 실시하여야 하며, “발주기관”이 인도하는 물품의 종류, 규격, 형태 및 대소 등에 관계없이 계약된 물량을 전량 인수하여야 한다.

② “계약상대자”는 물품의 반출을 위하여 충분한 장비와 인력을 확보하고 작업에 임하여야 하며, 인도·인수에 소요되는 일체의 비용(상·하차비, 운반비, 장비비, 계근비 등)을 부담한다.

제7조(작업시간) 물품의 반출작업시간은 근무시간 09:00부터 18:00까지로 한다. 단, “발주기관”과 “계약상대자”가 상호 합의하였을 때에는 예외로 한다.

제8조(계량소의 지정 및 계량) ① 계량소는 “발주기관”이 지정함을 원칙으로 한다. 다만, 반출장소, 현장여건 및 기타 부득이한 사정이 있을 경우 “발주기관”과 “계약상대자”가 상호 협의하여 계량소를 지정할 수 있다.

② 계량은 “발주기관”의 입회하에 공차(적재 전)시와 상차(적재 후)시에 “계약상대자”의 비용 부담으로 각각 실시하고 계량소가 발행하는 계량증명서를 “발주기관”에게 제출하여야 한다.

제9조(정산) ① “발주기관”은 계약의 해제, 해지 또는 반출완료 시 매각수량의 증감 등 정산사유가 발생하였을 경우 7일 이내에 정산하여 잔액은 환급하고, 부족금은 “계약상대자”로부터 추징한다.

② 정산은 계량증명서의 중량과 제1조의 단가를 기준으로 한다.

③ “발주기관”은 정산에 따라 추징할 금액과 환급할 금액이 있을 경우 우선적으로 환급할 금액에서 추징할 금액을 상계처리 할 수 있다.

④ 제2조의 계약보증금은 정산을 위한 용도로 사용할 수 있다.

제10조(사고방지 및 책임) ① “계약상대자”는 반출작업 전 반드시 안전모, 안전화 등 안전장비를 착용하고 반출작업을 하여야 한다.

② “계약상대자”는 반출작업 시 안전사고 예방을 위한 조치를 철저히 하여 사고방지에 최선을 다하여야 하며, 사고발생시 “발주기관” 및 제3자에 대한 손해배상은 물론 민·형사상의 모든 책임을 진다.

제11조(지연배상금) ① “계약상대자”가 제5조에서 정한 기한 내에 물품을 반출

(인수)하지 아니한 때에는 매각대금에 1.25/1,000(0.125%)를 곱하여 산출한 금액(이하 “지연배상금”이라 한다)을 지연일수마다 납부하거나, 반출작업 완료 소요 일수를 예상하여 지연배상금을 “발주기관”에게 선납하고 제10조에 의거 추후 정산할 수 있다.

② 제1항의 매각대금은 “계약상대자”의 기인수분에 상당하는 금액을 공제한 금액으로 한다.

③ 제6조의 반출기간의 연장에 해당하는 일수는 지연일수에 산입하지 아니한다.

④ “계약상대자”는 지연배상금을 선납하지 아니하고서는 물품을 반출할 수 없으며, 이로 인한 반출작업 중단으로 발생하는 손해에 대하여 “발주기관”에게 이의를 제기하거나 배상을 요구할 수 없다.

제12조(“계약상대자”의 사유로 인한 계약의 해제 및 해지) ① “발주기관”은 “계약상대자”가 다음 각호의 어느 하나에 해당하는 경우에 당해 계약을 해제 또는 해지할 수 있다.

1. 계약서상의 반출기한(또는 연장된 반출기한) 내에 “계약상대자”가 계약된 물품의 반출을 거부하거나 완료하지 못한 때
2. “계약상대자”의 귀책사유로 인하여 반출기한 내에 반출할 가능성이 없음이 명백하다고 인정될 경우
3. 지연배상금이 계약보증금 상당액에 달한 경우로서 계약이행 기간을 연장하여도 물품의 반출을 완료할 가능성이 없다고 인정될 때
4. 계약의 수행 중 뇌물수수 또는 정상적인 계약관리를 방해하는 불법, 부정행위가 있는 경우
5. 기타 계약조건을 위반하고 그 위반으로 인하여 계약의 목적을 달성할 수 없다고 인정될 경우

② “발주기관”이 제1항의 규정에 의하여 계약을 해제 또는 해지할 때에는 그 사실을 “계약상대자”에게 통지하고 기인도분에 상당하는 금액과 계약보증금, 지연배상금 등을 공제한 금액을 “계약상대자”에게 환불한다.

제13조(사정변경에 의한 계약의 해제 또는 해지) ① “발주기관”은 제13조 제1항 각호의 경우 외에 객관적으로 명백한 “발주기관”의 불가피한 사정이

발생한 때에는 계약을 해제 또는 해지할 수 있다.

② “발주기관”은 제1항의 규정에 의하여 계약을 해제 또는 해지하는 경우에는 물품의 반출을 위하여 계약의 해제 또는 해지일 이전에 투입된 “계약상대자”의 인력 및 장비의 철수비용에 해당하는 금액을 해제 또는 해지한 날부터 14일 이내에 “계약상대자”에게 지급하여야 한다. 이 경우 제2조에 의한 계약보증금을 동시에 반환하여야 한다.

제14조(계약의 해석) ① 본 계약서에서 정하지 아니한 사항은 국가를당사자로 하는계약에관한법령을 준용한다.

② 매매계약 수행 중 “발주기관”과 “계약상대자” 간에 발생하는 분쟁은 상호 협의하여 해결한다.

③ 분쟁이 발생한 날로부터 30일 이내에 제3항의 협의가 이루어지지 아니할 때에는 “발주기관” 관할법원의 판결에 의한다.

④ “계약상대자”는 제2항 및 제3항의 규정에 의한 분쟁기간 중 매매계약의 수행을 중지하여서는 아니 된다.

제15조 (계약서의 보존) “발주기관”과 “계약상대자”는 신뢰와 신의로 계약을 성실히 이행하기 위하여 본 계약서 2부를 작성하여 각각 1부씩 보관한다.

2023. 00. 00.

“발주기관” 거창군·읍 중앙로 103

거창군청(건설교통과) 재 무 관

“계약상대자”

사진대장



위 치

거창군청 별동 건물 내 지하창고

공인 등록 공고

「거창군 공인조례」 제6조 및 제11조에 따라 공인을 폐기 및 등록하고, 이에 관한 사항을 같은 동 조례 제9조에 따라 다음과 같이 공고합니다.

2023. 5. 23.

거창군수

1. 등록 및 폐기 사유

구분	공인명	사유	비고
공인 등록	거창군 적극행정위원회 위원장	「거창군 적극행정 운영 조례」에 근거하여 거창군 적극행정위원회 구성에 따른 합의제기관의 장으로서 사무를 처리하기 위함	기획예산담당관
공인 등록	거창군 자활기금 출납원인	「거창군 사회복지기금 설치·운영 조례」 제정되어 통합 설치 운용하면서 「거창군 기초생활보장 및 생활안정기금」을 폐지되고 자활기금계정으로 변경에 따른 출납원 지정에 따른 공인 등록	복지정책과
공인 폐기	거창군 기초생활보장 및 생활안정기금 출납원인	「거창군 기초생활보장 및 생활안정기금」 폐지	복지정책과

2. 등록 공인

가. 등록 공인 : 2점

나. 최초 사용일 : 2023. 5. 23.

3. 폐기 공인

가. 폐기 공인 : 1점

나. 폐기일 및 방법 : 2023. 5. 23./ 거창군 기록관(문서고) 이관.

4. 등록 및 폐기 공인의 명칭 및 인영

등록 공인			폐기 공인		
공인명	규격 (cm)	인영	공인명	규격 (cm)	인영
거창군 적극행정위원회 위원장	3.0×3.0		-	-	-
거창군 자활기금 출납원인	1.8×1.8		거창군 기초생활보장 및 생활안정기금 출납원인	1.8×1.8	

소하천정비시행계획의 공고

공고 제2023-918호

「소하천정비법」 제8조제2항 및 같은 법 시행규칙 제6조에 따라 2023년도 소하천정비시행계획을 다음과 같이 공고합니다.

2023년 5월 24일

거창군수 (직인)

소하천 명	사업 개요									비고
	공사명	공사 위치		사업량(m)			공사기간		공사 목적	
		시작하 는 지점	끝나는 지점	축제 (築堤)	호안 (護岸)	기타	착공	준공		
상마천	상마소하천 정비공사	가조면 마상리 999-4	가조면 마상리 376	622.5m (양안)	316m	교량2 개소	2023. 6.	2024. 6.	치수관리 재해예방	-
		이		하		여		백		

열람서류

1. 실시설계도서
2. 위치도(축척 5만분의 1 지형도)

※ 비고란에는 손실보상 등에 관한 사항을 적는다.

210mm×297mm [백상지 80g/m² (재활용품)]

소하천정비 시행계획

< 거창군 >

(2023년)

수계 (水系)명	소하천 번호	소하천명	소하천 총길이 (m)	유역 (流域) 면적 (km ²)	계획 하천 폭 (m)	정비 계획																	
						전체		정비된 부분			이번 시행									장래 계획			
						사업량(m)		사업량 (m)	사업비 (백만원)	위치	사업량(m)		사업비 (백만원)		사업효과			사업량(m)		사업비 (백만원)			
						축제 (築堤)	호안 (護岸)				축제	호안	시작 하는 지점	끝나 는 지점	축제	호안	군비 (전환)	군비	농경 지 (ha)		건물 (동)	수질 (ppm)	축제
낙동강	169	상마천	2,217	3.8	3.0 ~ 24.0	622.5 m(양 안)	316m	2,000	-	-	-	가조 기리	가조 기리	622.5 m(양 안)	316m	1,500	1,500	10	2	-	-	-	-

세부정비 시행계획

1. 소하천정비공사의 명칭 : 상마소하천 정비공사

2. 소하천정비공사의 목적 및 개요

가. 소하천정비공사의 목적

- 재해에 강한 친수형 소하천 정비로 재해예방 증대와 하천 인근에 거주하고 있는 지역주민의 만족도 향상에 기여하고자 함.

나. 소하천정비공사의 개요

- 1) 위 치 : 경남 거창군 가조면 마상리 일원
- 2) 사 업 량 : 하천정비 L=622.5m
- 3) 사 업 비 : 2,000백만원

3. 소하천정비공사 시행자의 명칭 및 주소

가. 시행자 : 거창군수(건설교통과장)

나. 주 소 : 경남 거창군 거창읍 중앙로 103

4. 소하천정비공사의 착수 및 준공 예정 연월일

- 2023. 6. ~ 2024. 6.

5. 수용하거나 사용할 다음의 물건 또는 권리에 관한 명세와 그 소유자 및 소유자 외의 권리자의 성명 및 주소 등

- 13.편입용지조서 참조

6. 준공된 소하천부속물의 관리에 관한 사항

- 관리자 : 거창군수(건설교통과장)

7. 발생 예상 폐천부지(廢川敷地)의 면적 : 해당없음

8. 실시설계도서 : 거창군청 건설교통과(하천담당) 비치

9. 예정 공정표 : 본 공사기간은 착공일로부터 12개월로 한다.

10. 사업비 및 자금의 조달계획서

(금액 : 백만원)

사업명	사 업 비						비고
	계	2021	2022	2023	2024	2025	
상마소하천 정비공사	2,000	-	100	600	1,300	-	군비(전환) 50% 군비 50%

11. 소하천공사의 시행에 필요한 사항을 적은 서류

가. 소하천정비공사의 시행에 필요한 사항을 적은 서류

- 낙동강유역환경청 : 소규모환경영향평가 협의
- 거창군수 : 「소하천정비법」 제10조의2에 따른 의제사항 협의
 - 군관리계획(방재시설:하천) 결정(변경) 및 실시계획 인가(별첨)
 - 농업생산기반시설 사용허가, 농지전용 협의 등

12. 소하천정비공사 편입토지 및 물건조서 열람 안내

가. 열람기간 : 공고일로부터 14일간

나. 열람장소 : 거창군청 건설교통과 하천담당

다. 이의신청 : 편입토지 및 물건에 대하여 이의가 있는 소유자, 이해관계인은 열람 기간 내에 이의신청을 열람장소에 서면으로 제출하시기 바랍니다.

13. 편입용지조서(상마소하천 정비공사)

○ 토지조서

일련 번호	소재지	지번	지목	지적 면적 (㎡)	편입면 적 (㎡)	소유자		소유권 이외의 권리		비고
						주소	성명	권리명	권리자	
합계	-	-	-	59,062.7	10,274.5					
소계	-	-	-	9,661.1	6,421.7					
1	가조면 마상리	999-4	답	120.9	12.1	-	경상남도			
2	"	999-2	답	576.8	166.0	경상남도 거창군 가조면 병산2길 14-3	변*일			
3	"	1108	구	4,897.7	3593.2	-	국(농림수산부)			
4	"	998	답	4,053.7	432.6	경상남도 거창군 가조면 동례4길 46	이*운			
5	"	997-4	답	3.0	3.0	-	경상남도			
6	"	997-3	답	9.0	8.0	-	경상남도			
7	"	996	답	8.0	26.0	경상남도 거창군 거창읍 상동7길 14-4	이*임			
8	"	1000	답	1,695.6	315.1	대구시 달서구 청지로 12, 708동 1702호(용산동, 성서7주공아파트)	오*택			
9	"	1000-1	답	883.9	186.0	-	경상남도			
10	"	1001	답	186.0	197.4	경상남도 김해시 덕정로 68,301동 1104호(관동동, 팔판마을부영그린타운3차)	유*재			
11	"	1001-1	답	792.1	24.0	-	경상남도			
12	"	1002	답	24.0	208.2	경기도 고양시 일산동구 월드고양로 19, 205동 3601호(장항동, 킨텍스 원시티)	김*규			
13	"	1002-1	답	4,940.7	1.0	-	경상남도			
14	"	1101	구	1.0	49.6	-	국(농림수산부)			
15	"	1053-1	답	2,551.4	181.0	-	경상남도			
16	"	1053	답	181.0	727.3	대구광역시 중구 남산로 7길 7, 104동 501호(남산동, 남산역화성파크드림아파트)	김*권			
17	"	1052	답	1,831.8	232.2	경상남도 거창군 거창읍 강변로6길 4	이*식			
18	"	1052-1	답	1,604.7	17.0	-	경상남도			
19	"	1052-2	답	17.0	31.0	-	거창군			
20	"	1051-1	답	31.0	11.0	-	거창군			

일련 번호	소재지	지번	지목	지적 면적 (㎡)	편입면 적 (㎡)	소유자		소유권 이외의 권리		비고
						주소	성명	권리명	권리자	
합계	-	-	-	59,062.7	10,274.5					
소계	-	-	-	34,651.4	3,852.8					
21	가조면 마상리	1051	답	1,953.2	61.3	거창군 가조면 마상리 492-5	이*록			
22	"	1102	구	2,497.1	38.4	-	국(농림수산부)			
23	"	1054	답	1,597.3	36.5	거창군 가조면 마상리 3	가조*** *****학회			
24	"	1109	도	1,629.3	945.7	-	국(농림수산부)			
25	"	679-1	답	1,483.0	409.0	대구광역시 달서구 성지로 12, 708동 1702호(용산동, 성서7주공아파트)	오*택			
26	"	679-3	답	28.0	28.0	-	경상남도			
27	"	684-5	답	80.0	47.0	-	거창군			
28	"	698	구	1,377.0	57.0	-	국(농림수산부)			
29	"	684-2	답	4,185.0	108.0	경상남도 거창군 가조면 가조가야로 1401	신*호			
30	"	684-3	답	127.0	117.0	-	경상남도			
31	"	685-3	답	115.0	109.0	-	경상남도			
32	"	685-4	답	459.0	459.0	-	경상남도			
33	"	685-2	답	1,270.0	263.0	경상남도 거창군 가조면 장군봉1길 72-39	이*순			
34	"	693-3	답	1,397.0	125.0	대구광역시 달서구 두류남8길 10(두류동)	신*백			
35	"	693-1	답	2,782.0	696.0	경상남도 거창군 가조면 마상2길 23-10	신*재			
36	"	550-2	도	1,495.0	60.0	-	국(농림수산부)			
37	"	400	구	3,395.0	35.0	-	국(농림수산부)			
38	"	376-1	답	11.0	11.0	-	거창군			
39	"	376	답	1,490.0	29.0	경상남도 거창군 가조면 지산로 1493-1	김*주			
40	"	1096	구	1,373.3	62.4	-	국(농림수산부)			
41	"	1097	도	5,907.2	155.5	-	국(농림수산부)			

○ 물건조서

연번	위 치				물건의 종류	규조 및 규격	단 위	수량	비고
	시·군	읍·면	리	지 번					
1	거창군	가조면	마상리	1002	비닐하우스	철파이프조(10×6)	m'	60	-
					꽃사과	R2~3(약5년생)	주	2	-
					대추나무	약3년생	주	1	-
					블루베리	약10년생	주	1	-
					부추	노지부추(30×5)	m'	150	-
2	거창군	가조면	마상리	693-1	관리사	컨테이너(6×3)	식	1	-
					2층 창고	철제(3×2)	식	1	-
					1층 창고	철제(4×4)	m'	16	-
					표고막	철제(2×1.5)	식	1	-
					주목나무	R2~3(약5년생)	주	1	-
					옥향나무	H=0.5~1×W1~2(약10년생)	주	2	-
					장미나무	약10년생	주	2	-
					체리나무	R5~10×H1~2(약10년생)	주	1	-
					화살나무	약15년생	주	1	-
					반송나무	R10~15×W2(약15년생)	주	1	-
					반송나무	R15~20×W3(약20년생)	주	1	-
					대추나무	R25~30×H7(약20년생)	주	2	-
					으름덩굴나무	약15~30년생	주	1	-
					보리수	R15~30×H1~2(약20년생)	주	1	-
					철쭉나무	약5년생	주	1	-
					보리수	약5년생	주	1	-
					둥근주목	약5년생	주	2	-
					잔디	(10×2)	m'	20	-
					농업용전기	농업용(3~5KW)	식	1	-
					우물	H20~30(모터 등 포함)	식	1	-
					둥근주목	W1~1.5×H1~1.5(약30년생)	주	1	-
					둥근주목	R15~20×H1~2(약10~15년생)	주	1	-
					둥근주목	R10~15×H1(약10년생)	주	2	-
					선주목	R15~20×H2(약25년생)	주	2	-
					선주목	약10~15년생	주	2	-
					감나무	R5~7×H1~2(약15년생)	주	1	-
					감나무	약3년생	주	1	-
					자두나무	R3~7×H1~2(약10년생)	주	3	-
					자두나무	R7~12×H1~2(약15년생)	주	1	-
					살구나무	R20~25×H2~3(약20년생)	주	2	-
					대추나무	R15~20×H1~2(약10~15년생)	주	4	-
					홍매화	R3~7×H1~2(약15년생)	주	1	-
					철쭉나무	W0.3(약10년생)	주	9	-
					블루베리	약10년생	주	11	-
					초코베리	약10년생	주	1	-
					보리수	R5~10×H2(약15년생)	주	1	-
					조형소나무	R25~30×H1~2(약35년생)	주	1	-
					조형소나무	R20~25×H1~2(약25년생)	주	1	-
					조형소나무	R10~15×H1~2(약20년생)	주	1	-
					뽕나무	R10~15×H1~2(약10년생)	주	1	-
단풍나무	분재형R20~30(약30년생)	주	5	-					
산딸나무	R1~2×H1(약5년생)	주	4	-					
고엽나무	약7년생	주	1	-					
구지뽕나무	R15~20×H1~2(약10년생)	주	2	-					
기타수목	약5~10년생	주	2	-					
도라지	-	m'	20	-					

14. 위치도

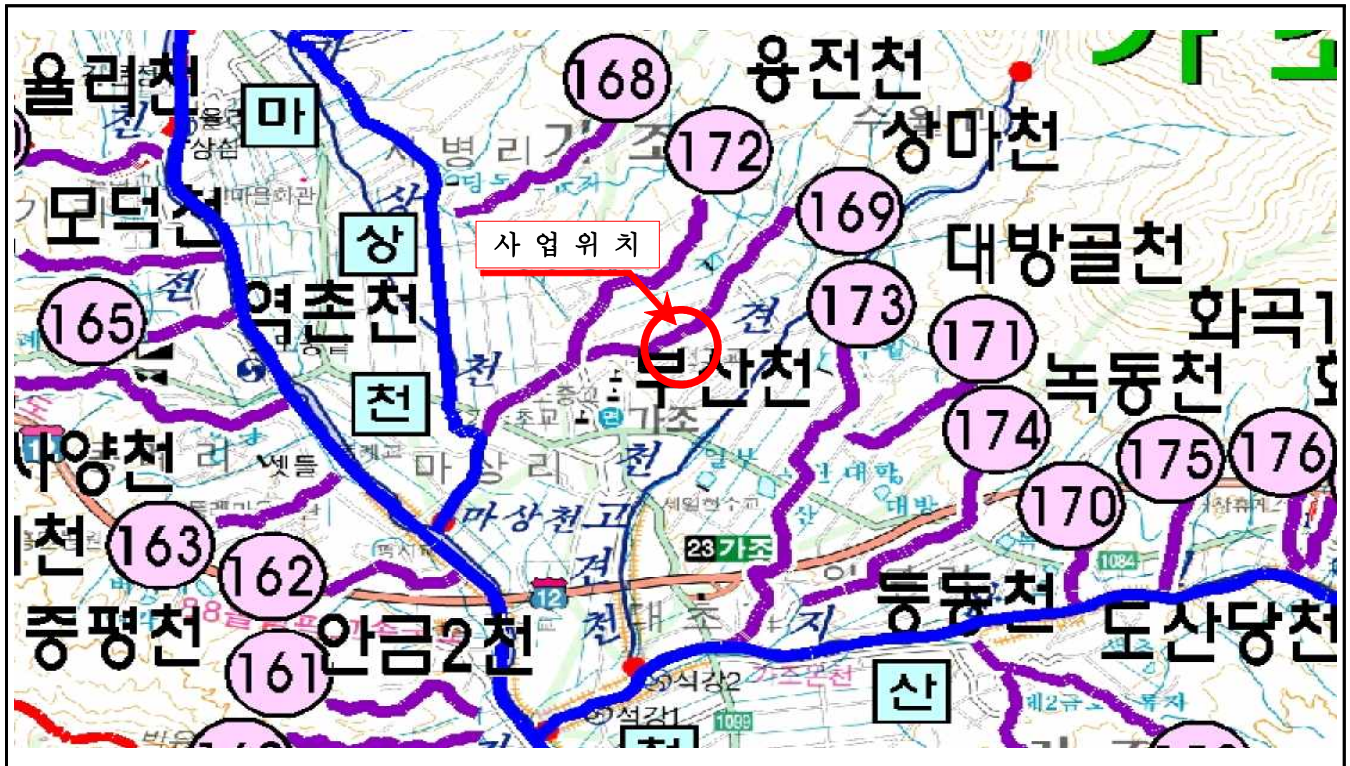

소하천명	상마 소하천
------	--------



위 치	경남 거창군 가조면 마상리 일원
-----	-------------------

15. 기타사항

- 기타 공사와 관련된 자세한 내용은 거창군청 건설교통과(하천담당 ☎ 055-940-3642)로 문의하여 주시기 바랍니다.

●거창군 공고 제2023-920호

무인교통감시장치(과속단속) 설치를 위한 행정예고

교통사고 예방 방지를 위하여 무인과속단속카메라 설치·운영하고자 「개인정보보호법」 제25조, 「같은법시행령」 제23조 및 「행정절차법」 제46조의 규정에 의거하여 다음과 같이 행정예고를 실시하오니, 의견이 있으신 분은 공고기간 내에 의견서를 제출하여 주시기 바랍니다.

2023년 5월 24일

거창군수

1. 행정예고 내용

- 설치목적 : 차량 운행속도 저감을 통하여 교통사고 예방
- 사업명 : 거창군 관내 무인교통단속장비 구매 설치
- 설치규모 : 무인교통감시장치(과속단속) 설치 7식
- 설치위치 : 거창군 위천면 장거리 168-1번지(거차마을 앞) 일원 등 4개소
- 주관부서 : 거창군청 건설교통과 (교통담당 ☎055-940-3382)

2. 관련근거

- 개인정보보호법 제25조
- 개인정보보호법 시행령 제23조
- 행정절차법 제46조

3. 공고방법 : 거창군 홈페이지(<http://www.geochang.go.kr>)

4 행정예고(공고) 기간

- 2023년 5월 24일 ~ 2023년 6월 14일(21일간)

5. 의견제출

- 기재내용 : 행정예고사항에 대한 의견(찬·반여부와 그 이유 등),
성명(단체의 경우 단체명과 대표자), 주소, 전화번호
- 제출방법 : 서면, 우편, FAX, E-mail 등
- 제출기관 : 거창군청 건설교통과(교통담당)
 - 주소 : 경남 거창군 거창읍 중앙로 103 거창군청 건설교통과
 - 전화 : 055-940-3382
 - FAX : 055-940-3349
 - E-mail : dkstl12@korea.kr

무인교통감시장치 설치장소 행정예고에 대한 의견제출서

사 업 명	거창군 관내 무인교통단속장비 구매 설치		
의견 제출자	성 명 (개인/단체)		생년월일
	주 소		전화번호
설치장소	검토의견 (의견제출 내용)		

거창군 위천면 장기리168-1번지 등 4개소 무인교통감시장치(과속단속) 설치 장소와 관련하여 위와 같이 의견을 제출합니다.

년 월 일

제 출 자

(서명 또는 인)

거창군수 귀하