

 <p><b>거창군</b> Geochang County</p> <p>공보는 공문서로서 효력을 갖는다.</p>	<h1 style="font-size: 48px; margin: 0;">공 보</h1> <p style="font-size: 24px; margin: 0;">제917호 2023. 6. 21.(수)</p>	
---	---	---

선 결	기관의 장

## 고 시

거창군 고시 제2023-81호	도로명주소 고시	..... 2
거창군 고시 제2023-82호	도로구간 변경 고시	..... 3

## 공 고

거창군인사위원회 공고 제2023-8호	2023년도 거창군 보건소장(개방형직위) 임용시험 재공고	..... 6
----------------------	---------------------------------	---------

<b>회 램</b>									
------------	--	--	--	--	--	--	--	--	--

발 행 : 거창군 편 집 : 기획예산담당관 (☎055-940-3043)  
 ※ 거창군 공보는 거창군 홈페이지(<http://www.geochang.go.kr>)에서도 볼 수 있습니다.

## 도로명주소 고시

「도로명주소법」 제11조 및 제12조의 규정에 따라 건물 등에 부여·변경·폐지한 도로명주소를 다음과 같이 고시합니다.

2023. 6. 21.

거창군수

### ○ 도로명주소 고시대상

- 건물번호 부여 : 경상남도 거창군 마리면 황마로 1231 등 3건

종전주소	도로명주소	도로명고시일	도로명 부여 (변경·폐지)사유	비고
(별 도 열 람)				

### ○ 도로명주소 사용

- 도로명주소는 고시 후 「도로명주소법」 제19조제1항에 따라 공법관계에 있어서 주소로 사용합니다.
- 공공기관에서 비치·관리하고 있는 각종 공부상 주소(소재지)는 해당기관에서 도로명주소로 변경합니다.

### ○ 도로명과 건물번호의 부여·변경·폐지 등

- 도로명 또는 건물번호의 부여·변경·폐지는 「도로명주소법 시행령」 제7조 및 제8조에서 정한 절차에 따라 신청할 수 있습니다.
- 도로명은 「도로명주소법」 제8조 제2항에 따라 도로명이 고시된 날부터 3년이 지난 후에 변경할 수 있습니다.

### ○ 참고사항

- 공동주택의 경우 종전주소의 공동주택 이름, 동·호와 도로명주소의 상세주소는 공법관계의 각종 공부상 기재된 주소로 합니다.
- 고시내용과 기타 사항은 거창군청 민원소통과(☎055-940-3314)로 문의하시거나 도로명주소 안내 홈페이지([www.juso.go.kr](http://www.juso.go.kr))에서 열람하시기 바랍니다.

## 도로구간 변경 고시

「도로명주소법」 제8조(도로명 등의 변경 및 폐지) 및 같은 법 시행규칙 제12조(도로명 등의 고시 및 고지)의 규정에 따라 거창군 도로구간 변경에 대한 사항을 다음과 같이 고시합니다.

2023년 6월 21일

## 거창군수

1. 고시일자 : 2023. 6. 21.
2. 고시방법 : 거창군보, 거창군 홈페이지, 게시판
3. 고시내용 : 도로구간 변경에 관한 사항 / [붙임] 참조  
※ 「도로명주소법」 제8조 제4항의 규정에 따라 주민의견 수렴 및 주소정보위원회 심의 등을 생략
4. 참고사항
  - 도로구간의 변경·폐지는 「도로명주소법 시행규칙」 제12조 제3항의 규정에 따라 고시일 2023년 6월 21일부터 효력이 발생합니다.
  - 고시내용 및 기타 자세한 사항은 거창군 민원소통과(☎055-940-3313)로 문의하시거나 도로명주소 안내시스템([www.juso.go.kr](http://www.juso.go.kr))에서 열람하여 주시기 바랍니다.

# 도로구간 변경 조서

일련 번호	행정 구역	구 분	도로명	도로구간		중양선	건물 번호	사물 주소	도로구간 변경 사유	비 고
				시작지점	끝지점					
1	거창읍	변경 전	국농소3길	거창읍 정장리 2 (국농소3길 83-1)	거창읍 정장리 27-4 (국농소3길 83-24)	도면참조	1	없음	종속구간 변경(연장)	직권
		변경 후	국농소3길	거창읍 정장리 2 (국농소3길 83-1)	거창읍 정장리 27-1 (국농소3길 83-30)	도면참조				

주소정보기본도

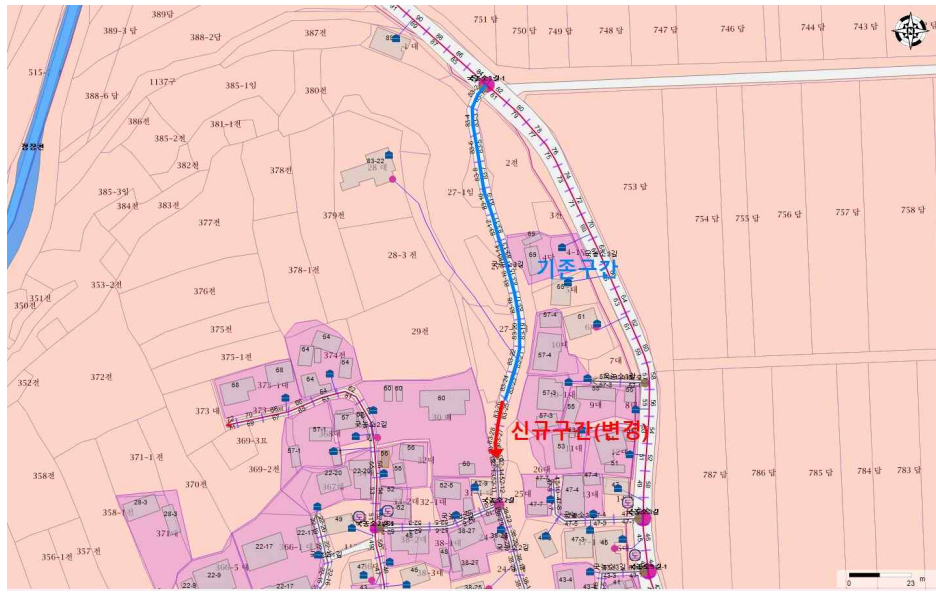

위성사진



일련 번호	행정 구역	구 분	도로명	도로구간		중양선	건물 번호	사물 주소	도로구간 변경 사유	비 고
				시작지점	끝지점					
2	가조면	변경 전	용전1길	가조면 수월리 1296-1 (용전1길 6)	-	도면참조	0	없음	종속구간 변경(연장)	직권
		변경 후	용전1길	가조면 수월리 1296-1 (용전1길 6-1)	가조면 수월리 1285-1 (용전1길 6-144)	도면참조				



# 2023년도 거창군 보건소장(개방형직위) 임용시험 재공고

2023년도 거창군 보건소장(개방형직위) 임용시험 계획을 다음과 같이 재공고하오니 전문지식과 경력을 갖춘 유능한 인재들의 많은 응모를 바랍니다.

2023년 6월 17일

거창군인사위원회위원장

## 1. 임용예정 분야 및 인원

임용 직위	임용직급 (등급)	임용 인원	임용 기간	직 무 내 용
거창군 보건소장	지방기술서기관 또는 일반임기제 (개방형4호)	1명	2년	1. 주민건강증진, 보건교육.구강건강, 영양관리 사업에 관한 사항 2. 감염병의 예방.관리 및 진료에 관한 사항 3. 모자보건 및 가족계획, 출산장려에 관한 사항 4. 노인보건 및 정신보건사업, 가정.사회복지시설 등을 방문하여 행하는 보건의료사업 5. 대중위생 및 식품위생에 관한 사항 6. 의료인 및 의료기관, 약사 및 약국 등 지도에 관한 사항 7. 공중보건.보건의료원 및 보건진료소에 대한 지도 등에 관한 사항 8. 그 밖에 주민의 보건의료의 향상.증진 및 이를 위한 연구 등에 관한 사업

※ 임용기간 : 근무실적에 따라 5년 범위 내에서 연장 가능

## 2. 임용신분

- 가. 민간인의 경우는 임용약정을 통해 해당 직위에 일반임기제공무원으로 임용하고, 임용기간 동안 「지방공무원법」 및 「지방공무원 임용령」에 따라 일반임기제공무원으로서의 신분 유지
- 나. 임용 당시 경력직공무원으로서 전보·승진·전직 등을 통해 해당 직위에 임용이 가능한 경우에는 경력직공무원으로 임용

### 3. 응시 자격 요건

#### 가. 공통요건

- 「지방공무원법」 제31조에 의한 임용결격사유가 없고 「지방공무원 임용령」 제65조 및 기타 법령에 의하여 응시자격을 정지당하지 아니한 자

#### < 지방공무원법 제31조의 결격사유 >

1. 피성년후견인
2. 파산선고를 받고 복권되지 아니한 사람
3. 금고 이상의 형을 선고받고 그 집행이 끝나거나 집행을 받지 아니하기로 확정된 후 5년이 지나지 아니한 사람
4. 금고 이상의 형을 선고받고 그 집행유예기간이 끝난 날부터 2년이 지나지 아니한 사람
5. 금고 이상의 형의 선고유예를 선고받고 그 선고유예기간 중에 있는 사람
6. 법원의 판결 또는 다른 법률에 따라 자격이 상실되거나 정지된 사람
  - 6의2. 공무원으로 재직기간 중 직무와 관련하여 「형법」 제355조 및 제356조에 규정된 죄를 범한 사람으로서 300만원 이상의 벌금형을 선고받고 그 형이 확정된 후 2년이 지나지 아니한 사람
  - 6의3. 「성폭력범죄의 처벌 등에 관한 특례법」 제2조에 규정된 죄를 범한 사람으로서 100만원 이상의 벌금형을 선고받고 그 형이 확정된 후 3년이 지나지 아니한 사람
  - 6의4. 미성년자에 대한 다음 각 목의 어느 하나에 해당하는 죄를 저질러 파면·해임되거나 형 또는 치료감호를 선고받아 그 형 또는 치료감호가 확정된 사람(집행유예를 선고받은 후 그 집행유예기간이 경과한 사람을 포함한다)
    - 가. 「성폭력범죄의 처벌 등에 관한 특례법」 제2조에 따른 성폭력범죄
    - 나. 「아동·청소년의 성보호에 관한 법률」 제2조제2호에 따른 아동·청소년대상 성범죄
7. 징계로 파면처분을 받은 날부터 5년이 지나지 아니한 사람
8. 징계로 해임처분을 받은 날부터 3년이 지나지 아니한 사람

- 주소지·성별·연령 제한 없음(단, 남자의 경우 병역필 또는 면제자)

#### 나. 자격요건

- 「의료법」에 따른 의사면허 소지자로 다음의 자격요건 ① ~ ⑥중 하나 이상을 갖춘 자

구 분		자 격 요 건
학 령 기 준	석사학위 이하인자	① 공무원 또는 민간 근무·연구경력 7년 이상인 자로 관련분야 근무·연구 경력 2년 이상인 자
	박사학위 소지자	② 공무원 또는 민간 근무·연구경력 4년 이상인 자로 관련분야 근무·연구 경력 2년 이상인 자
자격증 기준		③ 공무원 또는 민간 근무·연구경력 4년 이상인자로 「의료법」에 의한 의사면허 소지 후 관련 분야 근무·연구 경력 2년 이상인 자

구 분		자 격 요 건
경력 기준	공무원	④ 관련분야에서 1년 이상 근무한 자로 4급 또는 이에 상응하는 공무원으로 근무한 경력이 있는 자 ⑤ 관련분야에서 3년 이상 근무한 자로 5급 또는 이에 상응하는 공무원으로 근무한 경력이 있는 자
	민간 경력	⑥ 관련분야에서 2년 이상 근무·연구한 자로 법인 또는 「비영리민간단체지원법」의 지원을 받는 단체에서 임용예정 직위에 상응하는 부서단위 책임자 이상으로 근무한 경력이 있는 자

※ 관련분야 : 의무.보건.식품위생.의료기술.약무.간호.보건진료 또는 이와 관련된 분야

※ 의사면허 소지자 가산점 부여

※ 자격요건 적용 기준일 : 면접시험 최종 예정일 기준

#### 4. 보수 수준

가. 임기제공무원으로 임용 시 : 「지방공무원보수규정」에 따라 연봉은 연봉한계액의 하한액을 기준으로 하되 능력·자격·경력 등을 고려하여 책정

임용직급	상 한 액	하 한 액	비 고
일반임기제 (개방형4호)		63,430천원	

※ 연봉외 수당 : 「지방공무원수당 등에 관한 규정」에 따라 지급

나. 경력직공무원으로 임용되는 경우 지방공무원 보수 규정 등 관계 규정에 따라 지급

#### 5. 시험 일정

응시원서접수	서류전형 합격자발표	면접시험일시 및 장소(예정)	최종합격자발표 (예정)
2023. 6. 26. ~ 6. 30.(5일간) ※ 기간 중 업무시간 내 (09:00~18:00,(토·일제외))	2023.7.4.(화)	2023.7.7.(금) 거창군청	2023.7.7.(금)

⇒ 합격자 발표 : 거창군 홈페이지(<http://www.geochang.go.kr/business>)에 게시

※ 면접시험 및 최종합격자 발표일정은 서류전형 합격자 발표시 확정 공고

\* 상기 일정은 사정에 의해 변경될 수 있음.



## 6. 시험 방법

### 가. 1차 시험(서류전형)

- 직무수행에 관련되는 자격 및 경력 등에 대한 기준 적합여부 서면심사 (적격 또는 부적격)

### 나. 2차 시험(면접시험) / 1차 시험 합격자에 한하여 실시

- 평정요소 : 전문가적 능력, 전략적 리더십, 변화관리 능력, 조직관리 능력, 의사전달 및 협상능력 등을 종합적으로 평가
- 전형결과 책임자가 없을 경우 채용하지 않을 수 있음.

## 7. 응시원서 교부 및 접수

○ 원서교부 : 응시원서는 공고문에 첨부된 양식 사용

○ 접수장소 : 거창군청 행정과 행정담당(2층)

※ 우)50132 경남 거창군 거창읍 중앙로 103 거창군청 행정과 행정담당

○ 접수방법 : 방문 및 우편접수(등기) (※방문접수 시 대리접수 가능)

※ 우편접수 시는 마감일 근무시간 18:00까지 도착분에 한하여 접수하며

거창군 수입증지 대신 ①「우체국의 통상환증서(해당 금액상당)」와

응시표 수령을 위한 ②「반신용 봉투」를 반드시 함께 우송하여 주시기 바람

※ 반신용 소봉투에는 반드시 '등기용 우표 부착' 및 수신인 주소,성명 기재

※ 우편접수 시 거창군청 행정과 사전연락 바람 (055-940-3172)

## 8. 제출서류

○ 응시원서(붙임 양식) 1부

- 사진 : 최근 6개월 이내에 촬영한 반명함판(3×4cm) 2매 제출

※ 최종합격할 경우 동일원판의 사진이 필요하므로 사진원판을 보관하여야함.

- 응시수수료 : 거창군수입증지(거창군청 내 민원소통과 판매) ▶ 5급이상 10,000원

※ 정부 수입인지 및 타 시도 수입증지 등은 적용 안됨

※ 우편접수 시 거창군수입증지(응시수수료)를 우체국통상환증서(소액환)로 교환하여 동봉

- 이력서(붙임 양식) 1부.
  - 자격, 경력, 학위 등 구체적 기재
  - 단, 증빙서류에 의해 증명이 가능한 것만 기재(증빙자료가 없는 경력은 인정하지 않음)
- 자기소개서(A4 2매 이내, 붙임 양식) 1부.
- 직무수행계획서(A4 3매 이내, 붙임 양식) 1부.
- 주민등록초본 1부.
  - (남자의 경우 병역사항이 기재된 것 / 공고일 이후 발행한 원본에 한함)
- 최종 학력증명서 및 성적증명서 각1부(공고일 기준 6개월 이내)
- 경력증명서 1부(공고일 기준 6개월 이내)
  - 경력(재직)증명서는 당해분야의 근무기간, 근무부서, 직책, 담당업무 등을 구체적으로 확인·증명할 수 있는 서류이어야 함
  - 경력(재직)증명서는 발행기관(기업체)의 직인 및 증명서 발급 담당자 성명과 서명(날인),연락처가 기재되어 있어야 함
  - 경력(재직)증명서 발행기관의 사업자등록증 사본 또는 기타 등록증·허가증 등 기관성격을 증명할 수 있는 자료를 반드시 첨부하여야 함
  - ※ 비정규직 또는 비상근 경력은 반드시 주당 근무시간을 명시한 경력증명을 제출하여야 하며, 미제출시 불인정
- 기타 자격(면허)증 유효기간 : 면접시험일 기준 유효한 것
- 국민건강보험 자격득실 확인서(원본) 1부.
  - 국민건강보험공단(www.nhic.or.kr) 홈페이지에서 출력 또는 공단에 방문하여 발급
  - 경력증명서의 경력을 검토할 수 있도록 “보험가입 전체기간” 이 확인 가능하도록 발급
  - ※ 모든 증명서는 공고일 이후 발행분에 한하며, 발행기관의 직인이 있어야 하고, 외국어로 기재된 증빙자료의 경우 반드시 한글번역본을 공증하여 제출하여야 하며, 제출서류 확인결과 허위 사실로 판명될 경우 당해 시험 무효 및 합격이 취소처리 되며, 임용 후에도 허위사실이 발견되면 임용이 취소됨
  - ※ 상기제출 서류 중 확인 불분명한 증빙서류에 대해서는 추가서류 제출을 요구할 수 있음

## 9. 응시자 유의사항

- 동일날짜에 시행하는 임용시험에는 복수로 원서를 접수할 수 없음
- 응시희망자는 자격요건 등이 적합한지를 철저히 검토한 후 출원바람
- 접수된 서류는 반환하지 않으나 원본으로 제출된 서류(예: 졸업증명서)는 본인이 희망할 경우 반환해 드림
- 제출서류에 허위사실이 발견된 때에는 합격결정 및 임용이 취소됨
- 2차시험(면접시험)에서 적격자가 없을 경우 선발하지 않을 수 있으며, 합격자 통지 후에라도 신원조사 및 임용신체검사 등을 통하여 부적합한 결격사유가 있을 경우 합격이 취소됨
- 특히, 제출서류는 공고일 이후 발행분 및 법령에 정한 유효기간 내의 서류를 제출하여 주시고, 자격요건이 충족되지 않을 경우 응시원서를 신청받지 않을 수 있음
- 응시 서류상의 기재 착오나 누락으로 인한 불이익은 일체 응시자의 책임임.
- 시험 관련 사항은 개별 통지 없이 거창군 홈페이지 시험정보란에 게재함.
- 본 시험시행 계획은 사정에 의하여 변경될 수 있으며, 변경사항은 시험시행 7일전 거창군 홈페이지에 별도 공고함.
- 기타 자세한 사항은 거창군 행정과(행정담당 ☎055-940-3172)로 문의하시기 바람.

## 거창군 보건소장(개방형직위) 응시자 제출서류 목록표

응시분야		응시번호	생년월일	성명
임용 부서	거창군 보건소	(담당자 기재)		
분야	보건소장 개방형직위			

연번	제출 목록	제출여부
1	응시원서 <span style="float: right;">▷ [서식1]</span>	
2	이력서 <span style="float: right;">▷ [서식2]</span>	
3	자기소개서 <span style="float: right;">▷ [서식3]</span>	
4	직무수행계획서 <span style="float: right;">▷ [서식4]</span>	
5	최종학력증명서 및 성적증명서	
6	주민등록초본 ▷ 전체 주소변동내역 발급, 남자의 경우 병역사항 기재	
7	자격검증 동의서 <span style="float: right;">▷ [서식5]</span>	
8	행정정보 공동이용 사전 동의서 <span style="float: right;">▷ [서식6]</span>	
9	서류전형 자격요건 본인의견서 <span style="float: right;">▷ [서식7]</span>	
10	기타 개별 자격증 및 경력사항 관련 서류 ▷ 근로계약서, 업무분장 등 경력증명서, 국민건강보험 자격득실 확인서(해당자만)	

\* 제출한 항목에 대하여 제출 여부란에 “○” 표시

[서식1]

## 응시원서

본인은 거창군 보건소장(개방형직위) 임용시험에 응시하고자 원서를 제출하며 다음 사항을 서약합니다.

아래 기재사항은 사실과 다름없으며 만일 시험결과에 부당한 영향을 끼칠 목적으로 허위사실을 기재하였을 때에는 관계법령에 의거 당해시험이 정지 또는 무효가 되고 향후 5년간 응시자격이 정지되어도 이의를 제기하지 않겠습니다.

2023년    월    일    응시자    (서명)

거창군 인사위원회위원장 귀하

※응시번호		성명	(한글)
응시직급 (응시분야)			(한자)
주민등록 번호	-	복수국적 해당여부	
주소	(우            )		※거창군 수입증지 날인 10,000원
전자우편			
전화 (휴대전화)			



## 응시표 (거창군 보건소장(개방형직위)임용시험)

※응시번호		응시직급 (응시분야)	
성명	(한글)	(한자)	
2023년    월    일 거창군 인사위원회위원장    ㉞			

### 주 의 사 항

1. 응시표를 받는 즉시 응시번호 기재여부와 날인여부를 확인하여야 합니다.
2. 시험당일은 응시표, 신분증을 지참하고 시험시작 30분전까지 지정된 좌석에 착석하여야 합니다.

보완사항	를(을)    월    일까지 보완하여야 합니다.
------	-----------------------------

## 응시원서 작성요령

◎ 응시원서는 다음 요령에 의하여 빠짐없이 작성하여야 합니다.

1. 「※응시번호」 : 기재하지 않음
2. 응시직급 : 지방기술서기관 또는 일반임기제(개방형4호) 명시
3. 주소 : 현재 거주하는 곳(우편물 수령 등)을 정확히 기재함
4. 성명·주민등록번호·전자우편·(휴대)전화 : 빠짐없이 정확하게 기재함
5. 복수국적 : 복수국적자의 경우 취득한 외국국적명 기재
6. 거창군 수입증지 : 거창군청 민원소통과에서 아래 해당 금액의 증지 날인  
- 5급 이상 : 1만원

「국민기초생활 보장법」에 따른 수급자 또는 「한부모가족지원법」에 따른 보호대상자로서 응시수수료를 면제받을 경우 수입인지 대신 해당 증명서 첨부

◎ 응시원서 작성시 응시자 부주의로 인한 잘못된 기재나 표기로 인해 발생하는 불이익은 일체 응시자 책임입니다.

[서식2]

# 이 력 서

가. 공통사항					
응시 번호	담당자기재	응시 분야	보건소장 (개방형직위)	성명	

나. 응시자격 (※ 응시자격요건에 해당하는 자격증, 경력, 학위만 기재)				
자 격 증	자격증명	자격증 취득(예정)일	자격 검정기관	
경 력	근무기관	근무기간	직위	담당업무
학 위	전공분야	학위 취득(예정)일	학위 종류	

위에 기재한 사항은 사실과 다름이 없음을 확인합니다.

2023년 월 일

성명 : (인)

석사학위 논문

- 학위수여일자 :
- 논문제목 :
- 내용요지

박사학위 논문

- 학위수여일자 :
- 논문제목 :
- 내용요지

※ 내용요지는 10줄 이내로 간략히 작성함



□ 그 밖의 논문, 저술 등 연구개발 실적

제 목	게재서 (출판사)	연구자	연 구 연월일	내용요지

□ 수상경력

수상일자	내용(훈격)	수여기관	수상경위

※ 작성요령

- 위 양식에 따라 워드프로세서를 사용하여 작성

[서식3]

## 자 기 소 개 서

임용 분야	보건소장(개방형직 위)	임용 직급		성명	
2023. . . 작성자 : (인)					

[서식4]

## 직무수행계획서

임용 분야	보건소장(개방형직 위)	임용 직급		성명	
2023. . . 작성자 : (인)					

- ※ 특별한 양식 없이 응시자가 자유롭게 기술하되, 응시하는 분야 (담당업무)를 참고하여 어떻게 업무를 수행할 것인지 서론(정책.사업의 동향 및 전망 포함), 정책(사업)의 목표, 추진전략, 수단, 방법, 추진일정 등이 포함되도록 작성
- ※ 작성순서는 겉표지(작성자 성명기재), 목차, 요약서 본문 순으로 작성
- ※ 분량은 A4용지 3매 내외로 하고 워드프로세서를 사용하여 작성
- ※ 작성 시 학교명, 출생지, 부모직업 등 개인 신상을 직·간접적으로 파악할 수 있도록 기재할 경우 불이익(감점)을 받을 수 있습니다.

## 자격요건 검증을 위한 동의서 (개인정보 제공·활용 동의 포함)

성 명		임용분야	보건소장(개방형직위)
생년월일	. . .		

본인은 거창군인사위원회에서 시행하는 보건소장(개방형직위) 임용 시험 응시자로서 동 위원회가 실시하는 경력, 자격증 또는 기타 제출한 자료의 진위검증을 위한 확인서 발급에 동의합니다. 이를 위해 「개인정보보호법」 등에 의해 보호되고 있는 각종 개인정보 자료를 같은 법 제15조 등에 따라 인사담당 업무관계자에게 제공 및 공개·활용하는데 동의합니다. 동의하지 않을 경우 채용시험과 임용 절차가 불가함을 알려드립니다.

가. 개인정보의 수집·이용 목적 : 채용시험 전형 자료, 제출 서류의 진위여부 검증  
 나. 수집하려는 개인정보의 항목: 성명, 학력, 경력, 연락처, 자격증, 병역사항 등  
 다. 개인정보의 보유 및 이용기간: 해당 채용시험 관련 자료 폐기 시까지

또한 본인이 서명·날인한 동의서의 복사본은 자료의 진위 검증을 위해서 원본과 동일하게 유효하다는 것을 인정합니다.

2023년      월      일

성 명 : (서명)

거창군인사위원회위원장 귀하

## 행정정보 공동이용 사전동의서

(주민등록초본을 발급하여 제출할 경우 제출할 필요 없음)

1. 이용기관 명칭 : 거창군인사위원회위원장
2. 이용사무(이용목적) : 공무원 채용절차 심사
3. 공동이용 행정정보(구비서류)

연번	행정정보명	연번	행정정보명
1	주민등록초본		

※ 이용기관은 본인이 동의한 위 공동이용 행정정보를 확인하기 위해 「개인정보 보호법」 시행령 제19조에 따라 주민등록번호, 여권번호, 운전면허의 면허번호 또는 외국인 등록번호가 포함된 행정정보를 처리할 수 있습니다. 이용기관이 요청하는 경우 기재하여 주십시오.(필요시 기재사항)

(  주민등록  여권  외국인등록  운전면허) 번호 :

#### 4. 정보주체(본인) 동의사항

○ 본인은 위 사무의 처리를 위하여 「전자정부법」 제36조에 따른 행정정보 공동이용을 통해 이용기관의 업무처리담당자가 전자적으로 본인의 구비서류(공동이용 행정정보)를 확인하는 것에 동의합니다.

※ 만일, 본인이 위 행정정보 이용에 대해 동의를 하지 아니할 경우에도 불이익은 없습니다. 다만, 동의하지 아니한 경우에는 본인이 해당 구비서류를 제출하여야 합니다.

20    년    월    일

대상자    본인

성    명    :    (서명 또는 인)

생년월일 :

전화번호 :

## 서류전형 자격요건 본인의견서

※ 응시자 본인이 해당하는 자격요건 괄호에 표시하여 제출 <중복표시 가능>

- ▶ 응시자격 : 「의료법」에 따른 의사면허 소지자 또는 「지역보건법시행령」 제13조 제1항 및 제2항에 해당하는 보건 등 직렬의 공무원

자 격 요 건		
필 수 요 건 (지역보건법시행령 제13조)	- 「의료법」에 따른 의사면허를 소지한 자( )	
경력요건 (하나 이상 해당자)	학 력 준	<석사학위 이하 소지자> ○ 공무원 또는 민간 근무·연구경력 7년 이상인 자로 관련분야 근무·연구경력 2년 이상인 자( )
	박사학위	<박사학위 소지자> ○ 공무원 또는 민간 근무·연구경력 4년 이상인 자로 관련분야 근무·연구경력 2 이상인 자( )
	자격증준기	○ 공무원 또는 민간 근무·연구경력 4년 이상인 자로서 5급 경력경쟁임용 자격증 소지 후 관련분야 근무·연구경력 2년 이상인 자( )
	공무원경력준기	○ 관련분야에서 1년 이상 근무한 자로 4급 또는 이에 상응하는 공무원으로 근무한 경력이 있는 자( ) ○ 관련분야에서 3년 이상 근무한 자로 5급 또는 이에 상응하는 공무원으로 근무한 경력이 있는 자( )
민간경력준기	○ 관련분야에서 2년 이상 근무·연구한 자로서 법인 또는 「비영리민간단체지원법」의 지원을 받는 단체에서 임용 예정직위에 상당하는 부서 단위 책임자 이상으로 근무한 경력이 있는 자( )	

응시자 성 명 :

(인 또는 서명)

거창군인사위원회위원장 귀하