



공보는 공문서로서 효력을 갖는다.

# 공 보

## 제740호 2020. 3. 4[수]



선	기관의 장
결	

### 고 시

- 제2020-28호 거창군계획시설(학교:한국승강기대학)사업 실시계획(변경)인가 고시 ..... 2
- 제2020-29호 도로명주소 고시 ..... 4

### 공 고

- 제2020-360호 노인보호구역 지정(신규)에 따른 행정예고 ..... 6
- 제2020-362호 2020년 직접일자리사업(등산로정비원) 근로자 모집 재공고 ..... 9
- 제2020-370호 외룡지구 소규모 농업용수 개발사업 전략환경영향평가 항목 등의 결정내용 공개 .. 15
- 제2020-371호 공시송달공고 ..... 30
- 제2020-379호 거창군계획시설(유통업무설비)사업 공사완료 공고 ..... 32
- 제2020-380호 거창군계획시설(공간시설:교통광장)사업 실시계획(변경)인가 열람 · 공고 .. 33

회 략									
-----	--	--	--	--	--	--	--	--	--

발 행 : 거창군

편 집 : 기획예산담당관 (055-940-3043, 행정 3043)

※ 거창군 공보는 거창군 홈페이지(<http://www.geochang.go.kr>)에서도 볼 수 있습니다.

●거창군 고시 제2020-28호

거창군계획시설(학교:한국승강기대학)사업 실시계획(변경)인가 고시

『거창한국승강기대학교 실습동 신축공사』에 따른 거창군계획시설(학교:한국승강기대학교)사업에 대하여 『국토의 계획 및 이용에 관한 법률』 제88조 및 같은 법 시행령 제97조 규정에 따라 실시계획(변경)인가하고, 같은 법 제91조 및 같은 법 제100조의 규정에 따라 다음과 같이 인가 고시합니다.

2020년 3월 5일

거창군수

1. 사업시행지의 위치 : 경상남도 거창군 거창읍 송정리 540-1번지 일원
2. 사업의 종류 및 명칭
  - 종 류 : 군계획시설(학교:한국승강기대학)
  - 명 칭 : 한국승강기대학교 실습동 신축공사
3. 사업시행 규모 및 내용
  - 부지면적 : 56,525㎡
  - 금회시행면적 : 2,815㎡
  - 사업내용 : 실습동 신축(건축면적 513.42㎡, 연면적 1,992.28㎡)
4. 사업시행자의 성명 및 주소
  - 성 명
    - 당초 : 학교법인 한국승강기대학 대표 최학영
    - 변경 : 학교법인 한국승강기대학 대표 김천영
  - 주 소 : 경상남도 거창군 거창읍 운정1길 120
5. 사업시행기간
  - 당초 : 실시계획인가일로부터 ~ 2019. 10. 30.
  - 변경 : 실시계획인가일로부터 ~ 2021. 02. 28.
6. 사용 또는 수용할 토지의 지번 및 지목과 소유권 이외의 권리명세서

연번	주소	지번		지목	지적면적 (㎡)	편입면적 (㎡)	소유자	비 고
		본번	부번					
<b>계</b>					<b>2,815</b>	<b>2,815</b>		
1	거창읍 송정리	540	1	답	2,255	2,255	학교법인한국승강기대학	
2	거창읍 양평리	538		전	364	364	학교법인한국승강기대학	
3	거창읍 양평리	541		전	60	60	학교법인한국승강기대학	
4	거창읍 양평리	540	2	구	136	136	학교법인한국승강기대학	

7. 관계도서는 거창군청 도시건축과에 비치하였으며 기타 상세한 사항은 거창군청 도시건축과(☎ 055-940-3583)로 문의하여 주시기 바랍니다.

## 도로명주소 고시

「도로명주소법」 제18조제2항에 따라 건물 등에 부여한 도로명주소를 다음과 같이 고시합니다.

2020. 3. 4.  
거창군수

- 부여한 도로명주소 : 경상남도 거창군 남상면 진목1길 84-54 등 7건

종전주소	도로명주소	도로명고시일	도로명 부여(폐지)사유	비고
(별 도 열 람)				

○ 도로명주소 사용

- 도로명주소는 고시 후 「도로명주소법」 제19조제1항에 따라 공법관계에 있어서 주소로 사용합니다.
- 공공기관에서 비치·관리하고 있는 각종 공부상 주소(소재지)는 해당기관에서 도로명주소로 변경합니다.

○ 도로명과 건물번호의 부여·변경·폐지 등

- 도로명 또는 건물번호의 부여·변경·폐지는 「도로명주소법 시행령」 제7조의3 및 제8조제9조에서 정한 절차에 따라 신청할 수 있습니다.
- 도로명은 「도로명주소법 시행령」 제7조제7항에 따라 도로명이 고시된 날부터 3년이 지난 후에 변경할 수 있습니다.

○ 참고사항

- 공동주택의 경우 종전주소의 공동주택 이름, 동·호와 도로명주소의 상세주소는 공법관계의 각종 공부상 기재된 주소로 합니다.
- 고시내용과 기타 사항은 거창군청 민원소통과(☎055-940-3312)에 문의하시거나 도로명주소 안내 홈페이지([www.juso.go.kr](http://www.juso.go.kr))에서 열람하시기 바랍니다.

## ○ 도로명주소 부여

일련 번호	종전주소	도로명주소	고 시 일		도로명부여사유	비고
			도로명	도로명주소		
1	경상남도 거창군 가조면 도리 406-1	경상남도 거창군 가조면 가조가야로 1593-21	20090702	20200304	거창군 가조면과 합천군 가야면을 잇는 도로	
2	경상남도 거창군 주상면 내오리 404	경상남도 거창군 주상면 주곡로 1228-123	20091228	20200304	주상면의 옛지명이 반영 된 도로	
3	경상남도 거창군 남하면 양항리 248	경상남도 거창군 남하면 아주3길 5	20091228	20200304	고려말 거제현의 속현인 아주현에서 마을이름이 생겼다하여 붙여진 자연마을 이름이 반영된 세번째 도로	
4	경상남도 거창군 남하면 둔마리 1221	경상남도 거창군 남하면 양항길 744-23	20090401	20200304	행정구역명 양항을 이용하여 양항길로 명명	
5	경상남도 거창군 남상면 둔동리 1470	경상남도 거창군 남상면 진목1길 84-54	20091228	20200304	마을가에 참나무가 많아서 붙여진 자연마을 이름이 반영된 첫번째 도로	
6	경상남도 거창군 거창읍 하동1길 39	경상남도 거창군 거창읍 하동1길 39-1	20200220	20200304	1914년 행정구역 개편 때 천내의 아림교 동쪽의 마을에 붙여진 자연마을 이름이 반영된 첫번째 도로	
7	경상남도 거창군 거창읍 하동1길 37	경상남도 거창군 거창읍 하동1길 39	20200220	20200304	1914년 행정구역 개편 때 천내의 아림교 동쪽의 마을에 붙여진 자연마을 이름이 반영된 첫번째 도로	

## 노인보호구역 지정(신규)에 따른 행정예고

거창군 관내 노인보호구역을 지정함에 있어 『행정절차법』 제46조의 규정에 따라 지정 위치 및 지정 취지와 내용을 이해관계인 및 군민에게 미리 알려 의견을 듣고자 다음과 같이 행정예고를 합니다.

2020. 3. 3.

# 거창군수

### 1. 목 적

교통사고의 위험으로부터 노인을 보호하기 위하여 가조면 녹동 경로당 ~ 화곡경로당 및 도산경로당 주변도로 중 일정 구간을 노인보호구역으로 신규 지정

2. 공고방법 : 거창군청 홈페이지(<http://www.geochang.go.kr>)게재

3. 행정예고(공고) 기간 : 2020. 3. 3. ~ 2020. 3. 24.(21일간)

4. 지정위치 : 붙임1 위치도 참조

### 5. 관련근거

- 『행정절차법』 제46조(행정예고)
- 『행정절차법』 시행령 제24조(행정예고의 대상)

### 6. 의견제출

본 행정예고에 대하여 의견이 있는 개인 또는 이해관계인은 공고기간 내에 의견서(붙임2)를 거창군 경제교통과(교통담당)에 제출하여 주시기 바랍니다.

가. 제출기한 : 2020. 3. 3. ~ 2020. 3. 24.(21일간)

나. 제출방법 : 방문, 우편, 팩스 등

다. 제출서식 : 붙임2 서식참조

라. 문의 및 제출처

- 주 소 : 경남 거창군 거창읍 중앙로 103 거창군청 경제교통과

- 전 화 : (055)940-3382 / FAX : (055)940-3349

마. 기타사항

- 의견제출 기한 내에 의견서가 없을 때에는 의견이 없는 것으로 간주함.

【붙임 1】

# 노인보호구역 지정 위치

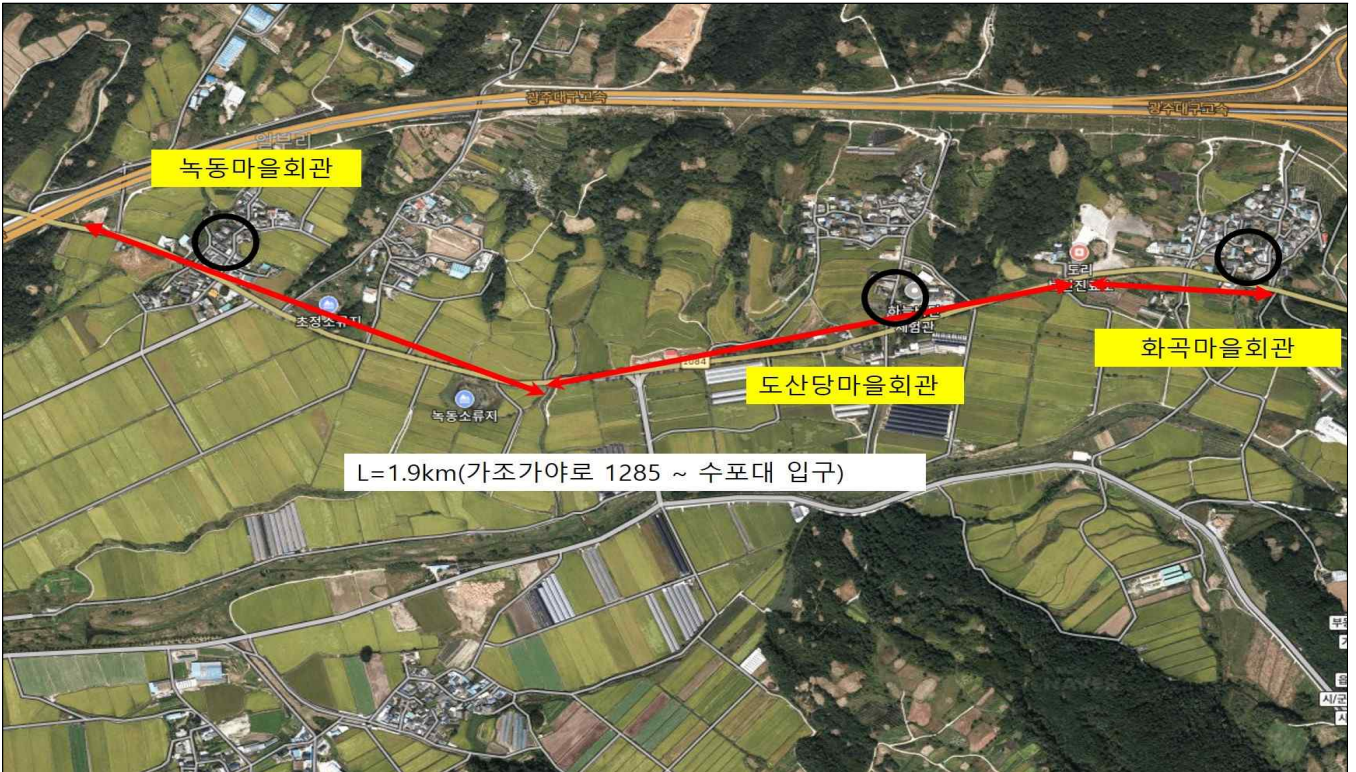

거창군 가조가야로 136-1, 거창군 도리1길 27, 거창군 도리3길 7



거창군 가조면 지산로 1370





## 2020년 직접일자리사업(등산로정비원) 근로자 모집 재공고

2020년 직접일자리사업(등산로정비원) 근로자를 아래와 같이 모집 재공고합니다.

2020년 3월 2일

거창군



### 1. 채용분야 및 예정인원

사업명	채용인원	주요업무내용
등산로정비원	1	등산로 순찰 및 정비

2. 근거 : 직접일자리사업 중앙부처·자치단체 합동지침(고용노동부) 및 재정지원일자리사업 종합지침(산림청)에 의함

### 3. 근로조건

- 근로기간 : 2020. 3월 ~ 11월(예산범위 내)
- 보수수준 : 1일 68,720원(2020년 최저임금, 시간당 8,590원)  
※ 출·퇴근 및 작업 장소 이동에 따른 수당 미지급
- 근무시간 : 주5일, 1일 8시간(09 :00~18 :00)  
※ 하절기, 동절기 근무시간 조정 가능
- 기타사항 : 4대 보험가입, 주휴수당 및 연차유급휴가 지급  
- 사역 후 기술교육 및 안전교육 의무 이수(1~2주 합숙)
- 근무부서 : 산림과 공원녹지담당(근로지역 : 거창군 전역)

### 4. 신청자격

- 「거창군 공무원직 근로자 관리규정」 제11조에 따른 결격사유에 해당되지 아니한 자

- 공고일 기준 거창군에 주소를 둔 만 18세 이상의 근로능력을 가진 자로서 정기소득이 없는 자
- 산림(조경)관련 기술자, 경력자 가점 부여
  - 「산림자원의 조성 및 관리에 관한 법률 시행령」 별표 1에 따른 산림경영기술자 기능2급 이상 또는 동등한 자격요건을 가진 자
- 임업기계 사용·운반 등 원활한 근로를 위한 차량소지자 가점부여
- 취업취약계층 및 청년·장년층 우선선발
- 기타 「2020년 재정지원 일자리사업 종합지침(산림청)」 및 「2020년 직접일자리사업 중앙부처·자치단체 합동지침(고용노동부)」에 따른 신청자격제한에 대하여 적합한 자

## 5. 응시원서 교부 및 접수

- 접수기간 : 2020. 3. 4.(수) ~ 3. 5.(목) / 2일간
- 원서교부 및 접수처 : 거창군청 산림과(공원녹지담당)
  - ※ 응시원서는 거창군청 홈페이지 (<http://www.geochang.go.kr>) 「고시·공고」란 채용 공고문에 첨부
- 접수방법 : 접수기간 내에 응시원서를 작성하여 근무시간 내 직접 제출(인터넷 및 우편접수 불가)
- 제출서류
  - 가. 응시원서 및 개인정보수집이용 동의서 1부
    - ※ 개인정보수집.이용.제공 및 고유식별정보처리에 관한 동의서 첨부  
동의서 미제출시, 자격, 소득, 재산 등의 선발기준 확인 서류는 별도 제출(미제출시 최저점 부여)
  - 나. 공무원 채용 신체검사서 1부(최종시험 합격자에 한함, 개별통보 예정)
    - ※ 공무원채용신체검사서는 서류심사 등에서 탈락할 수 있으므로 비용 절약을 위해 대상자 예비 선정 시 제출토록 하고 있으며, 이상이 있을시 선발 배제
  - 다. 주민등록 등본 1부(주소이력사항 기재, 시험공고일 이후 발행 분)
  - 라. 기타 이력서 기재내용 관련 증빙서류 첨부
    - 자격(면허)증 사본 또는 자격을 증명하는 서류 등

마. 구직등록증

6. 채용방법 및 일정 : 서류전형 및 면접

○ 채용방법 : 공고 후 응시자에 한하여 서류 및 면접심사

가. 제2차 시험 : 면접 및 실기시험

－ 면접일시 : 2020. 3. 11.(수) 예정, 개별통보

나. 최종합격자 발표 : 2020. 3. 13.(금) 예정, 개별통보

※ 최종 합격자에 한하여 공무원 신체검사서 제출, 이상 없을 시 사역

6. 기타사항

○ 본 시험 일정은 사정에 의하여 변경될 수 있으며, 변경사항은 별도 통보합니다.

○ 응시원서에 휴대폰 등 연락 가능한 전화번호를 반드시 기재하시기 바랍니다.

○ 기재착오 또는 누락이나 연락불능 등으로 인한 불이익은 응시자의 책임으로 하고 제출된 서류는 일체 반환하지 아니하며, 서류의 내용이 허위로 판명된 경우에는 합격 후에도 이를 취소할 수 있습니다.

○ 자세한 사항은 거창군 산림과 공원녹지담당(☎055-940-3483)으로 문의하시기 바랍니다.

붙임 신청서 및 동의서 1부(별첨). 끝.



(뒷면)

## 개인정보 수집·이용·제공 및 고유식별정보 처리에 관한 동의서

### 1. 개인정보의 수집·이용에 관한 사항

재정지원 일자리사업 참여 신청과 관련하여 「고용정책기본법」 제13조의2에 근거하여 아래와 같이 귀하의 개인정보를 수집·이용하기 위하여 「개인정보보호법」 제15조에 따라 동의를 구합니다.

- 개인정보의 수집·이용 목적 : 재정지원 일자리사업 참여자 선정 심사, 구직등록 여부, 계약 체결, 중앙부처·지방자치단체의 일자리관련시스템 등 정보제공 및 정책자료 활용(사업 관련 각종 연구·설문조사 포함)
- 수집·이용할 개인정보 항목 및 보유, 이용기간

구분	개인정보	보유·이용기간
필수항목	(본인) 성명, 주민등록번호, 주소, 성별, 연락가능한 전화번호	동의일로부터 10년
	(가구원) 성명, 주민등록번호	참여자 선정종료시
선택항목	(본인 및 가구원) 재산, (본인) 기초생활수급자여부, 차상위계층여부, 한부모가정여부 등 각 사업기관이 수집하는 개인정보를 추가하여 기재	참여자 선정종료시
취업취약계층항목	(본인) 북한이탈주민여부, 여성가장여부, 위기청소년가족여부, 결혼이민여성여부, 장기실업자여부, 장애인여부, 저소득층 가구 해당여부	동의일로부터 10년
	(본인 및 가구원) 건강보험료	참여자 선정종료시

### 2. 개인정보의 제공에 관한 사항

재정지원 일자리사업 참여 신청과 관련하여 「고용정책기본법」 제13조의2에 근거하여 아래와 같이 귀하의 개인정보를 제공하기 위하여 「개인정보보호법」 제17조 및 제18조에 따라 동의를 구합니다.

- 개인정보를 제공받는 자 : 안전행정부, 보건복지부, 고용노동부, 여성가족부, 국가보훈처, 지방자치단체, 한국고용정보원, 건강보험공단, 국세청
- 개인정보를 제공받는 자의 이용·제공 목적 : 건강보험부과금액, 가입자구분 및 증번호 등 건강보험정보 및 공적연금가입 정보, 가구재산, 고용보험가입 및 실업급여수급정보, 구직활동정보, 주민등록 등 관련자료 확인을 통한 재정지원 일자리사업 참여자 선정 및 참여자 참여비 지급, 취업지원
- 제공할 개인정보 항목 : (본인) 성명, 주민등록번호, 참여기간, 월별 지급액, 계좌번호, 취업취약계층유형정보 (가구원) 주민등록번호, 참여자 정보
- 제공받는 자의 개인정보의 보유, 이용기간: 제공일로부터 6개월(제공기관의 법률에서 기간을 별도 명시한 경우 해당 법률에 따름)

### 3. 고유식별정보의 처리에 관한 사항

재정지원 일자리사업 참여 신청과 관련하여 「고용정책기본법」 제13조의2에 근거하여 아래와 같이 귀하의 고유식별정보를 처리하기 위하여 「개인정보보호법」 제24조에 따라 동의를 구합니다.

- 고유식별정보의 수집·이용 목적 : 재정지원 일자리사업 신청자 본인 확인 및 자격증빙
- 수집·이용할 고유식별정보 항목 : (본인) 주민등록번호 또는 외국인등록번호(외국인일 경우) (가구원) 주민등록번호 또는 외국인등록번호(외국인일 경우)
- 고유식별정보의 보유·이용기간 : (본인) 동의일로부터 10년, (가구원) 참여자 선정 심사
- ※ 귀하는 상기 1~3번 사항에 대하여 각각 동의를 거부할 수 있습니다. 다만, 이에 대한 동의를 하지 않을 경우에는 참여자가 직접 관계서류를 제출해야 하며, 부득이한 경우 참여자 선정이 제한될 수 있음을 알려 드립니다(만 14세 미만인 경우에는 법정대리인이 동의)

※ 신청자 및 가구원 고유식별정보를 포함한 개인정보 수집·이용·제공 동의/미동의 자필 서명란

성명	관계	1. 수집·이용	2. 제공	3. 고유식별정보처리	서명
	본인	<input type="checkbox"/> 동의 <input type="checkbox"/> 미동의	<input type="checkbox"/> 동의 <input type="checkbox"/> 미동의	<input type="checkbox"/> 동의 <input type="checkbox"/> 미동의	
		<input type="checkbox"/> 동의 <input type="checkbox"/> 미동의	<input type="checkbox"/> 동의 <input type="checkbox"/> 미동의	<input type="checkbox"/> 동의 <input type="checkbox"/> 미동의	
		<input type="checkbox"/> 동의 <input type="checkbox"/> 미동의	<input type="checkbox"/> 동의 <input type="checkbox"/> 미동의	<input type="checkbox"/> 동의 <input type="checkbox"/> 미동의	
		<input type="checkbox"/> 동의 <input type="checkbox"/> 미동의	<input type="checkbox"/> 동의 <input type="checkbox"/> 미동의	<input type="checkbox"/> 동의 <input type="checkbox"/> 미동의	
		<input type="checkbox"/> 동의 <input type="checkbox"/> 미동의	<input type="checkbox"/> 동의 <input type="checkbox"/> 미동의	<input type="checkbox"/> 동의 <input type="checkbox"/> 미동의	
		<input type="checkbox"/> 동의 <input type="checkbox"/> 미동의	<input type="checkbox"/> 동의 <input type="checkbox"/> 미동의	<input type="checkbox"/> 동의 <input type="checkbox"/> 미동의	
		<input type="checkbox"/> 동의 <input type="checkbox"/> 미동의	<input type="checkbox"/> 동의 <input type="checkbox"/> 미동의	<input type="checkbox"/> 동의 <input type="checkbox"/> 미동의	

20    년    월    일

거    창    군    수    귀    하

※ 신청자격 제한(공통사항)

- 산림에서 기계 장비를 사용하는 중노동임을 고려하여 작업도구 사용 등에 장애 (청각·간질·정신질환 등)가 있는 장애인
- 고교·대학(이하 “2년제·3년제 대학과 대학원을 포함한다”) 재학생
  - \* 다만, 2020년 2월 고교·대학졸업 예정자('19년 하반기 졸업예정자는 하반기 참여 가능) 및 구직 등록한 대학휴학생, 방송통신대학야간대학 재학생의 경우는 참여 가능
- 전년도 사업 추진 과정 시 참여자가 상습적으로 결근, 지각, 조퇴하거나 음주, 근무지 이탈 또는 감독자의 지시에 불응하는 등 근무태도가 불량하여 사업 참여를 배제 받은 자
- 1세대 2인 이상의 신청자(1세대 당 1인만 사업 참여 가능)
- 직접일자리 사업 연례적 반복 참여는 최대 2년까지만 허용하고, 2년 초과시 1년간 참여 제한 (최근3년 기준, 1년간 미참여자는 취업지원프로그램 참여등 적극적인 구직활동의 노력이 확인되어야 신청가능.)
- 실업급여 수급자
  - ※ 반복참여와 관련하여 만 65세 이상자, 국민기초생활수급 보장법에 따른 기초생활수급자 또는 차상위계층으로서 근로능력, 질병정도, 가족사항(돌봄대상 가족) 등에 따라 반복참여를 허용할 상당한 이유가 있다고 판단되는 경우는 예외적으로 참여가능
- 실업급여 수급자(180일간 사업참여 제한, 취업지원 프로그램 수료시 예외적으로 참여가능)
- 타 일자리사업에 중복적으로 참여한 자
- 가구소득이 기준 중위소득의 65%를 초과하거나 2억원 이상 재산을(토지·건축물·주택, 자동차 등 재산액 합계)보유한 주민등록등·초본에 기재된 가구의 구성원(순 자산 2억원 미달일 경우 신청자가 직접 공증서류 제출)
  - ※2020년 기준중위소득 기준 건강보험료 부과액 한도(붙임 참조)
- 공적연금 수령자
- 공무원 · 군인 · 사학연금 수령자

위의 제한사항은 일모아시스템을 확인 및 조회

## 와룡지구 소규모 농업용수 개발사업 전략환경영향평가 항목 등의 결정내용 공개

경상남도 거창군 신원면 와룡리 및 대현리 일원의 소규모 농업용수 개발사업에 대하여 「환경영향평가법」 제11조제5항 및 같은법 시행령 제10조에 따라 전략환경영향평가항목등의 결정내용을 다음과 같이 공개 합니다.

2020년 3월 3일

### 거 창 군 수

#### 1. 계획의 개요

가. 계 획 명 : 와룡지구 소규모 농업용수 개발사업

나. 위 치 : 경상남도 거창군 신원면 와룡리 및 대현리 일원

다. 사업규모 :

- 저수지 : 1개소 (L=110.0m, H=22.0m, A=43,506m<sup>2</sup>)
- 양수장 : 1개소 (10HP 1대, 송수관로(Φ100mm, L=300.0m), 재설치L=120m \* 1.50m = 180m<sup>2</sup>)
- 용수간선 1조 (L=3,000m, 재설치L=1,200m \* 2.0m = 2,400m<sup>2</sup>)
- 이설도로 L=420.0m, B=4.0(5.0)m

#### 2. 공개내용 및 기간

가. 공개내용 : 전략환경영향평가항목 등의 결정내용

- 거창군 홈페이지(www.geochang.go.kr)
- 환경영향평가정보지원시스템(http://www.eiass.go.kr)

나. 공개기간 : 2020. 3. 3. ~ 2020. 3. 17.(14일간)

#### 3. 의견 제출방법 및 기간

가. 제출방법

- 거창군청 건설과(055-940-3542)로 서면제출
- 환경영향평가정보지원시스템에 주민의견 등록

나. 제출기간 : 공개기간 내

#### 4. 기타 자세한 사항은 경상남도 거창군 건설과(☎055-940-3542)로 문의하여 주시기 바랍니다.

붙임 : 1. 전략환경영향평가 항목·범위 등의 결정내용 1부.

2. 주민의견 제출서(서식) 1부. 끝.

# 와룡지구 소규모 농업용수 개발사업 전략환경영향평가 항목 등의 결정내용

---

2020. 02



거창군



## 제 1 장 계획의 목적 및 개요

### 1.1 계획의 목적

- 본 사업은 기존 비곡저수지 수리시설의 불비와 노후화로 용수확보가 어려워 거창군 신원면 와룡리, 대현리 일대의 가뭄피해 상습지역에 농업용수를 공급하고자 농어촌용수를 개발하여 농업작부체계개선, 토지생산성 및 토지이용률 증대 등을 통한 소득증대로 지역의 경제발전과 복리증진 및 생활수준 향상 하고자 함.

### 1.2 전략환경영향평가 실시근거

- 본 사업은 경상남도 거창군 신원면 와룡리 및 대현리 일원에 「농어촌정비법」 제8조에 따른 농업생산기반 정비사업 기본계획으로 「환경영향평가법」 제9조 및 같은법 시행령 제7조제2항 관련 [별표2]에 의거하여 전략환경영향평가(개발기본계획) 대상에 해당하며, 그 실시근거는 <표 1.2-1>과 같음.

〈표 1.2-1〉 전략환경영향평가 실시근거

구 분	개발기본계획의 종류	협의 요청시기
파. 특정지역의 개발	2) 「농어촌정비법」 제8조에 따른 농업생산기반 정비사업 기본계획(「농어촌정비법」 제2조제5호나목의 경우는 제외한다)	계획의 확정 전

### 1.3 계획의 추진경위

- 2018. 06. : 예정지 답사
- 2018. 08. : 기본계획 수립, 지구내시
- 2018. 12. : 기본계획 및 타당성조사 수립 착수
- 2020. 02. 10 : 와룡지구 소규모 농업용수 개발사업 전략환경영향평가 용역 착수

## 1.4 계획의 개요

### 가. 계획명

- 와룡지구 소규모 농업용수개발사업

### 나. 위치

- 경상남도 거창군 신원면 와룡리, 대현리 일원

### 다. 규모

- 수혜면적 : 29.5ha (신규 : 29.5ha)
- 개발면적 : 29.5ha (신규 : 29.5ha)

〈표 1.4-1〉 사업규모

구분	개요	비고
개발내용	- 수혜면적 : 29.5ha (신규 : 29.50ha) - 개발면적 : 29.5ha (신규 : 29.50ha)	
수원공	- 저수지 : 1개소 (L=110.0m, H=22.0m, A=43,506㎡) - 양수장 : 1개소 (10HP 1대, 송수관로(Φ100mm, L=300.0m), 재설치 L=120m * 1.50m = 180㎡)	
평야부	- 용수간선 1조 (L=3,000m, 재설치L=1,200m * 2.0m = 2,400㎡)	
이설도로	- L=420.0m, B=4.0(5.0)m	

### 라. 사업시행자 및 승인기관

- 거창군

### 마. 시간적 범위

- 기준년도 : 2018년
- 목표연도 : 2025년

### 바. 사업비

- 5,910백만원

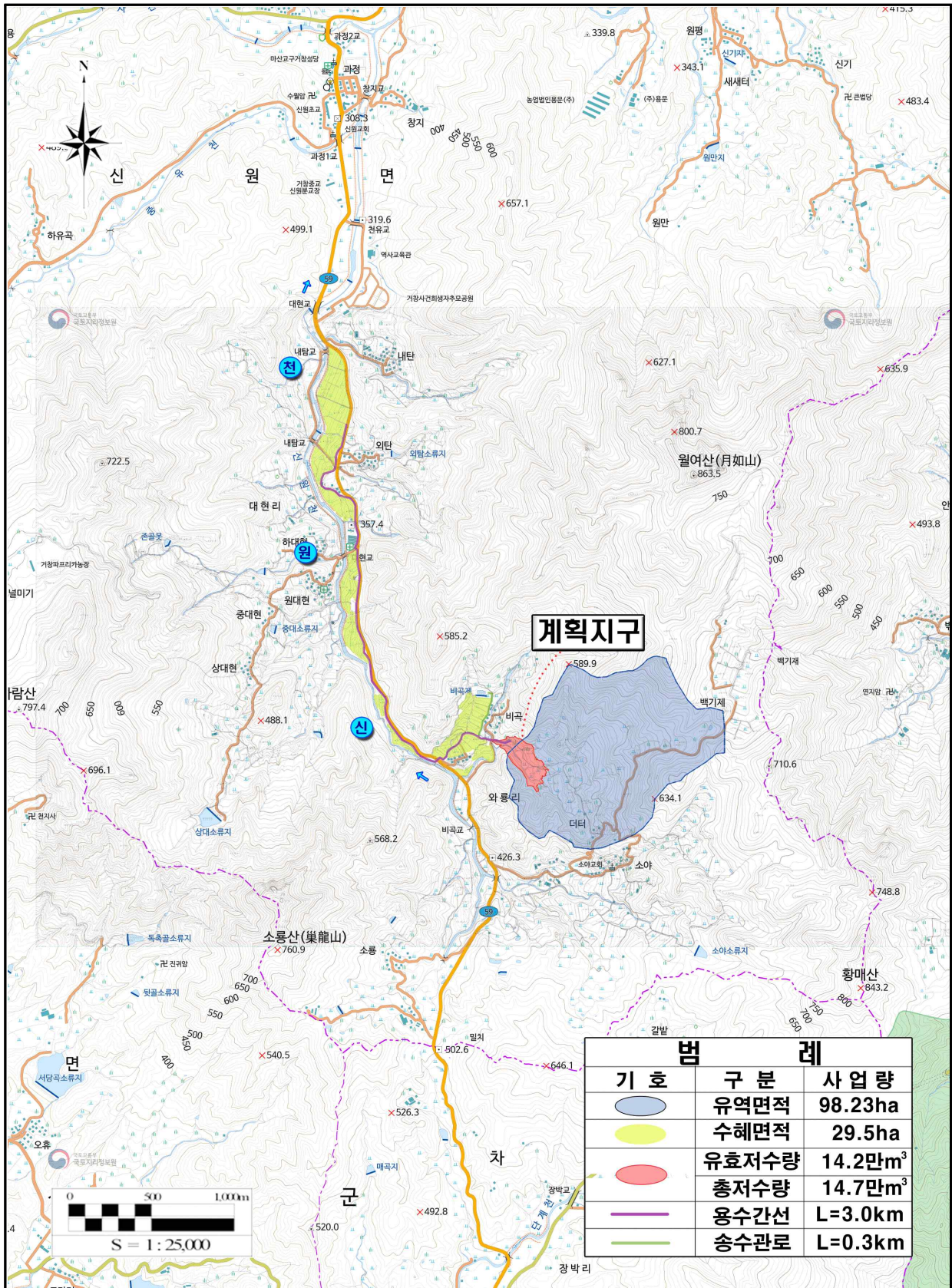

<그림 1.4-1> 계획지구 위치도

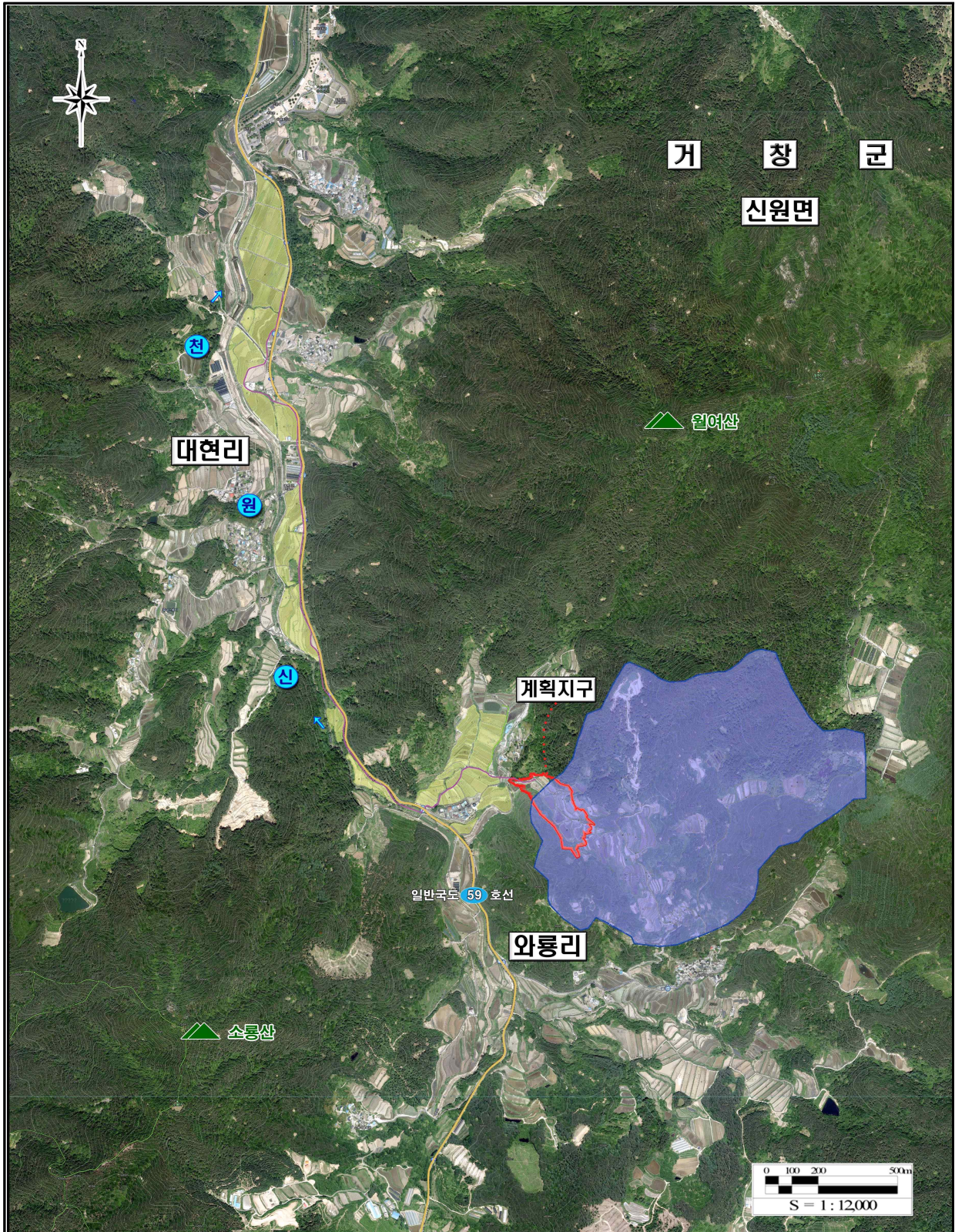

<그림 1.4-2> 위성사진

## 제 2 장 대상지역의 설정

### 2.1 대상지역의 설정

- 계획시행에 따른 환경현황을 조사·분석하고, 직·간접적인 환경영향이 예상되는 대상범위를 과학적인 근거하에 정량적, 정성적으로 파악하기 위해 사업의 특성, 입지적, 환경적 특성을 고려하여 계획시행시 환경영향이 예상되는 평가대상지역을 <표 2.1-1>과 같이 설정함.

<표 2.1-1> 평가항목별 대상지역의 설정

구 분	항 목	평가대상지역 선정기준	평가대상지역		비 고
			공간적	시간적	
자 연 환경의 보 전	생물 다양성 · 서식지 보전	<ul style="list-style-type: none"> <li>○ 계획시행으로 인해 식물상 및 식생변화가 예상되는 지역</li> <li>○ 동물상의 변화가 예상되는 지역(동물서식지 및 이동통로 단절여부 등)</li> </ul>	○ 계획지구 및 주변 0.3km	공사시	
	지형 및 생태축 보전	<ul style="list-style-type: none"> <li>○ 계획시행에 따른 지형형상 및 지질 변화가 예상되는 지역</li> <li>○ 자연환경자산 및 역사적·경관적 또는 학술적 가치가 큰 지역이나 형상 등의 영향여부 검토</li> </ul>	○ 계획지구 및 주변지역	공사시	
	주변자연 경관에 미치는 영향	<ul style="list-style-type: none"> <li>○ 제당축조 공사로 인한 지형변화 가시 가능지역</li> <li>○ 계획시행에 의한 경관변화 가시 가능지역</li> </ul>	○ 계획지구 및 주변 2km	운영시	
	수환경의 보전	<ul style="list-style-type: none"> <li>○ 운영시 유역특성 및 홍수량 변화</li> <li>○ 물수지분석</li> </ul>	○ 계획지구 및 주변수계	공사시 운영시	

〈표 2.1-1〉 평가항목별 대상지역의 설정 (계 속)

구 분	항 목	평가대상지역 선정기준	평가대상지역		비 고
			공간적	시간적	
생 활 환경의 안정성	대 기 질	◦ 공사시 토사이동 및 공사장비 가동에 의한 대기질 영향 예상지역	◦ 계획지구 및 주변 1km	공사시	
	온실가스	◦ 공사시 온실가스 발생 예상	◦ 계획지구	공사시	
	수 질	◦ 공사시 토사유출량, 홍수유출량 및 공사 인부에 의한 오수유입이 예상되는 대상지 주변 수계	◦ 계획지구 및 주변수계	공사시	
	소음·진동	◦ 공사시 공사장비 가동에 의한 소음·진동 영향이 예상되는 정온시설 지역	◦ 계획지구 및 주변 1km	공사시	
	토 양	◦ 공사시 공사장비 가동에 의한 토양오염 물질 발생 예상되는 지역	◦ 계획지구	공사시	
	환경기초 시설의 적정성	◦ 환경기초시설 현황조사	◦ 계획지구 및 주변지역	-	
	자원·에너지 순환의 효율성	◦ 공사시 장비가동에 의한 폐유 및 건설폐재, 투입인부에 의한 폐기물 및 분뇨발생이 예상되는 지역	◦ 계획지구	공사시	
사회·경제 환경 과의 조화성	◦ 토지이용의 변화가 예상되는 지역	◦ 계획지구	운영시		

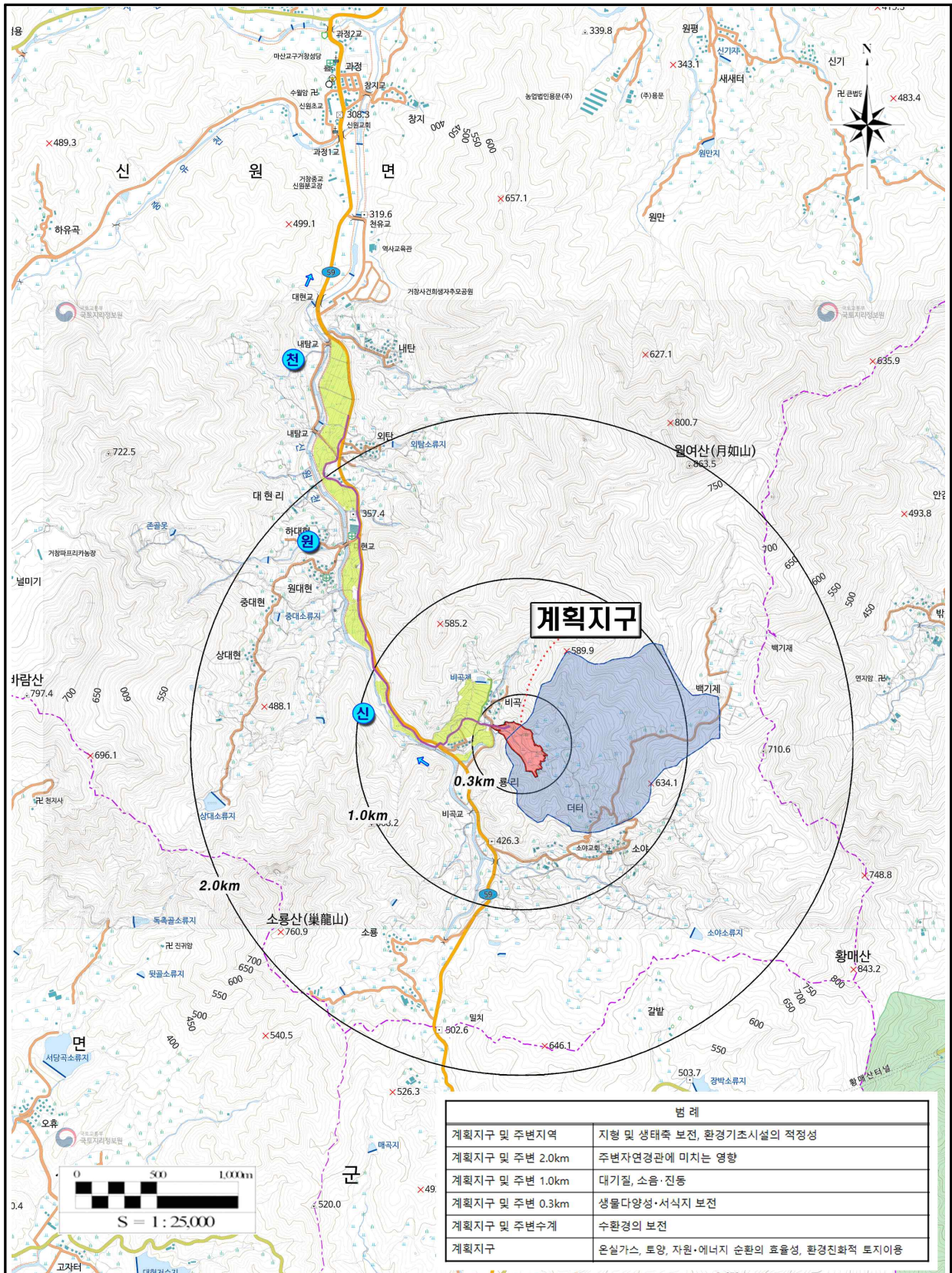

<그림 2.1-1> 평가대상지역 설정도

## 제 3 장 평가항목 및 범위 등의 설정

### 3.1 환경영향요소 추출

- 환경영향요소는 공사시 및 운영시에 제반 사업계획과 계획하천 및 주변 인접지역의 지역특성을 파악한 후 <그림 3.1-1>의 절차를 따라 작성하였으며, 그 결과 환경에 미칠 영향과 중요도가 큰 항목에 대하여는 중점적으로 검토함.



<그림 3.1-1> 환경영향요소의 추출절차

- 계획시행으로 인하여 환경에 주는 요인은 사업계획의 특성 및 주변여건을 고려하여 공사단계에서 발생하는 영향을 추출함.

<표 3.1-1> 계획시행에 따른 환경영향요소

구 분	공 사 시	운 영 시
공사단계	<ul style="list-style-type: none"> <li>· 생태계 변화</li> <li>· 지형 변화</li> <li>· 토사운반</li> <li>· 토사유출</li> <li>· 공사인부 투입</li> <li>· 공사장비 가동</li> <li>· 구조물 공사</li> <li>· 폐기물 발생</li> </ul>	<ul style="list-style-type: none"> <li>· 주변경관 변화</li> <li>· 유역특성 및 홍수량 변화</li> <li>· 토지이용 변화</li> </ul>



### 3.2 평가항목의 설정

- 본 계획시행으로 인해 예상되는 환경영향요소와 “전략환경영향평가 업무 매뉴얼, 2017.12 환경부”, “환경영향평가 항목·범위 등의 결정을 위한 가이드라인, 환경부지침”을 비교·검토하여 계획시행으로 인해 환경에 미치는 영향이 중요하다고 판단되는 항목을 중점평가항목으로 설정함(<표 3.2-1> 및 <그림 3.2-1> 참조).

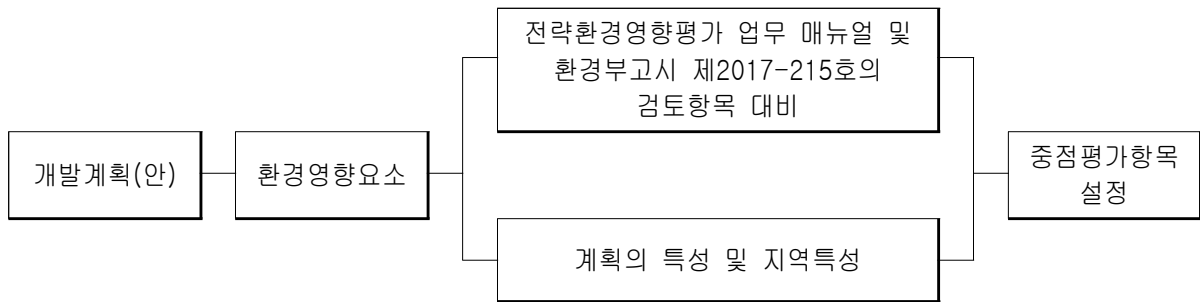

<그림 3.2-1> 중점평가항목 설정 흐름도

<표 3.2-1> 평가항목의 설정

구 분	검토항목	중점검토항목	비 고
자연환경의 보전	<ul style="list-style-type: none"> <li>◦ 생물다양성·서식지 보전</li> <li>◦ 지형 및 생태축 보전</li> <li>◦ 주변자연경관에 미치는 영향</li> <li>◦ 수환경의 보전</li> </ul>	<ul style="list-style-type: none"> <li>◦ 생물다양성·서식지 보전</li> <li>◦ 지형 및 생태축보전</li> <li>◦ 주변자연경관에 미치는 영향</li> <li>◦ 수환경의 보전</li> </ul>	
생활환경의 안정성	<ul style="list-style-type: none"> <li>◦ 대기질</li> <li>◦ 온실가스</li> <li>◦ 수 질</li> <li>◦ 소음·진동</li> <li>◦ 토 양</li> <li>◦ 환경기초시설의 적정성</li> <li>◦ 자원·에너지순환의 효율성</li> </ul>	<ul style="list-style-type: none"> <li>◦ 대기질</li> <li>◦ 수 질</li> <li>◦ 소음·진동</li> </ul>	
사회·경제환경과의 조화성	<ul style="list-style-type: none"> <li>◦ 환경친화적 토지이용</li> </ul>	<ul style="list-style-type: none"> <li>◦ 환경친화적 토지이용</li> </ul>	

가. 검토항목의 세부내용

○ 본 계획을 시행함에 있어 검토가 요구되는 항목의 세부내용은 <표 3.2-2>와 같음.

<표 3.2-2> 검토항목 세부내용

구분	항목	설정사유	주요검토사항
자연 환경의 보전	생물다양성 · 서식지보전	◦ 계획시행으로 인한 자연식생 훼손 및 동·식물상 변화가 예상	◦ 계획시행 전·후의 식물상의 변화 예측 ◦ 동·식물의 서식지 차단, 훼손여부 및 영향 및 대책
	지형 및 생태축보전	◦ 구조물 설치 등으로 인한 지형의 변화	◦ 지형단면의 변화 예측 및 대책
	주변자연 경관에 미치는 영향	◦ 공사시 절·성토 및 구조물 설치로 인한 경관변화가 예상 ◦ 운영시 계획지구 주변 경관에 미치는 영향	◦ 계획시행에 따른 경관상의 변화 예측 및 저감방안 수립
	수환경의 보전	◦ 홍수량 변화 및 저수지신설로 인한 물 수지분석	◦ 수리환경 변화의 예측 및 대책
생활 환경의 안정성	대기질	◦ 공사시 장비투입 및 발생토공량에 따른 비산먼지 및 대기오염물질의 발생이 예상	◦ 공사시 발생하는 비산먼지 및 대기오염물질에 의한 대기질 영향예측 및 저감방안
	온실가스	◦ 공사시 온실가스 발생 예상	◦ 공사시 온실가스 발생량 산정 및 저감대책 수립
	수질	◦ 절·성토 구간, 계획지구 주변지역 공사시 토사유출로 인한 주변 수계로의 영향이 예상	◦ 토사 유출 및 공사인부에 의한 오수(분뇨)발생에 따른 영향예측 및 저감대책
	소음·진동	◦ 공사시 장비투입에 따른 소음·진동 영향 예상	◦ 공사시 장비투입에 따른 소음·진동 영향예측 및 저감대책
	토양	◦ 공사시 공사장비투입에 따른 토양오염물질 발생 영향예상	◦ 공사시 공사장비투입에 따른 토양오염물질 발생 예측 및 저감대책
	환경기초시설 의 적정성	◦ 통계조사에 따른 환경기초시설 분포여부	◦ 공사시 발생 폐기물 적정처리가능 여부
	자원·에너지 순환의효율성	◦ 공사시 건설폐기물, 폐유 등의 발생이 예상 ◦ 투입인부에 의한 생활폐기물 및 분뇨 발생이 예상	◦ 폐기물 발생량 산정 및 성상별 처리대책 검토
사회· 경제환 경과의 조화성	◦ 계획시행으로 인한 토지이용변화 영향 예측	◦ 토지이용변화에 따른 영향예측 및 저감방안	

### 3.3 평가예측 방법 설정

○ 본 계획시행으로 인한 환경영향예측에 사용된 기법, 관련자료 등은 <표 3.3-1>과 같음.

<표 3.3-1> 환경영향예측 및 분석기법

구 분	항 목	예측 및 분석기법	자료 및 근거
자 연 환경의 보 전	생 물다양성 · 서식지보전	◦ 기존문헌·자료조사로 계획시행에 따른 동·식물상 변화 예측	◦ 대한식물도감(1980, 이창복) ◦ 한국동·식물도감(포유류, 1967) ◦ 제3, 4차 전국자연환경조사보고서
	지형 및 생태축보전	◦ 계획지구 표고경사분석 ◦ 기존문헌·자료조사로 계획시행에 따른 지형상의 변화 예측	◦ 지질도폭(한국지질자원연구원) ◦ 지질도, 지형도
	주변자연 경관에 미치는영향	◦ 계획시행에 따른 주변 조망권에서의 경관변화 검토	◦ 국토지리정보원 1:5,000 수치지도 ◦ 기본계획자료
	수환경의 보 전	◦ 홍수량 산정 및 저수지신설로 인한 물수지분석	◦ 기본계획자료
생 활 환경의 안정성	대 기 질	◦ 공사시 비산먼지 발생 및 공사장비로 인한 오염물질 발생량	◦ 대기오염공정시험기준 ◦ 건설표준품셈(2020, 국토교통부)
	온실가스	◦ 공사시 투입장비 등에 의한 온실가스 발생량	◦ 온실가스 항목 환경영향평가등 평가지침, 2015, 환경부
	수 질	◦ 수질 및 지하수 현황조사 ◦ 공사시 토사유출 발생량 산정	◦ 수질오염공정시험기준 ◦ 원단위산정
	소음·진동	◦ 계획지구 주변의 소음진동 현황조사 결과 제시 ◦ 공사시 투입장비에 의한 소음·진동을 거리감쇠식 등에 의해 예상	◦ 소음·진동 공정시험기준 ◦ 사업장 소음의 방지대책에 관한 연구(국립환경연구원)
	토 양	◦ 토양오염도 현황조사 ◦ 공사장비 폐유발생량 산정	◦ 토양환경 공정시험기준 ◦ 건설표준품셈(2020, 국토교통부)
자원·에너지 순환의효율성	◦ 유사사례 및 발생원단위를 이용하여 공사시 폐기물 발생량을 산정	◦ 2017 전국폐기물 발생 및 처리현황(2018, 환경부)	
사회· 경제 환경 과의 조화성	환경친화적 토지이용	◦ 편입용지조사 ◦ 토지이용계획	◦ 기본계획자료

## 제 4 장 환경영향평가 협의회 심의결과

## 4.1 환경영향평가협의회 심의 생략

- 전략환경영향평가 대상계획을 수립하려는 경우 전략환경영향평가를 실시하기 전단계에 평가준비서를 작성하여 환경영향평가협의회를 심의를 거쳐야 하나, 「환경영향평가법」 제11조제1항 및 같은법 시행령 제8조 규정에 따라 계획지구의 사업면적 총 46,086㎡이 6만㎡ 미만으로 환경영향평가협의회의 심의절차를 생략함.

〈표 4.1-1〉 환경영향평가협의회 심의 생략 근거

구 분	내 용
환경영향평가법	제11조(평가 항목·범위 등의 결정) ① 전략환경영향평가 대상계획을 수립하려는 행정기관의 장은 전략환경영향평가를 실시하기 전에 평가준비서를 작성하여 환경영향평가협의회의 심의를 거쳐 다음 각 호의 사항(이하 이 장에서 "전략환경영향평가 항목등"이라 한다)을 결정하여야 한다. 다만, 제9조제2항제2호에 따른 개발기본계획(이하 "개발기본계획"이라 한다)의 <u>사업계획 면적이 대통령령으로 정하는 규모 미만인 경우에는 환경영향평가협의회의 심의를 생략할 수 있다</u>
환경영향평가법 시행령	제8조(심의를 생략할 수 있는 사업계획의 규모) 법 제11조제1항 각 호 외의 부분 단서에서 " <u>대통령령으로 정하는 규모</u> "란 6만제곱미터를 말한다.
계획지구	사업면적 : 저수지(43,506㎡), 용수간선(2,400㎡), 송수관로(180㎡)

## 주민의견 제출서

계 획 명	와룡지구 소규모 농업용수 개발사업	
의견제출자	성명	생년월일
	주소	전화번호
전략환경영향평가 항목 결정에 관한 의견		

「환경영향평가법 시행령」 제10조제2항에 따라 전략환경영향평가 항목 등에 대한 의견을 제출합니다.

2020년    월    일

제출자

(서명 또는 인)

거창군수 귀하

## 공 시 송 달 공 고

자동차관리법 제43조 및 제84조, 같은법 시행규칙 제63조 및 제77조의2, 건설기계관리법 제13조 및 같은법 제44조의 규정에 따라 자동차 정기 검사 안내문, 부과지서, 자동차 검사명령서, 건설기계 정비명령서, 건설기계검사지시 최고 통지, 압류통지서 등을 발송하였으나 수취인 불명, 주소불명, 이사감, 폐문 부재 등의 사유로 반송되어 송달이 불가능함에 따라 행정절차법 제14조제4항의 규정에 의거 아래와 같이 공시송달 공고합니다.

검사유효기간 경과 차량은 빠른 시일 내에 가까운 자동차검사소 또는 지정 정비사업소에서 자동차정기검사를 받으시기 바라며, 정기검사를 기간 내에 받지 않을 경우 자동차관리법 제84조제2항 규정에 의거 최고 30만원의 과태료, 건설기계관리법 제44조제3항의 규정에 의거 최고 50만원의 과태료가 부과되며, 계속하여 정기검사를 받지 않을 경우 번호판 영치 및 건설기계관리법 제6조1항에 의거 직권말소 될 수 있음을 안내하오니 빠른 시일 내에 정기검사를 받으시기 바랍니다.

1. 공 고 명 : 자동차·건설기계 직권말소, 검사안내 및 위반자 우편통지서 반송분 공시 송달
2. 공고기간 : 2020. 3. 3. ~ 2020. 3. 31.
3. 공고대상 : 47건(붙임내역 참조)
4. 문 의 처 : 거창군청 민원소통과 민원담당 (☎055-940-3293)

2020년 3월 3일

## 거 창 군 수

## 정기검사 안내문 반송 내역

연번	구분	차량번호	검사유효기간 만료일	성 명	주 소	반송일	반송사유
1	자동차 정기검사 안내문	79서1551	2020-03-25	정*덕	거창읍 죽전6길 **	2020-02-07	이사감
2	자동차 정기검사 안내문	93로4761	2020-03-29	기*상	거창읍 상동9길 **	2020-02-07	이사감
3	자동차 정기검사 안내문	53오4128	2020-03-24	김*회	거창읍 강변로9길 **	2020-02-07	수취인불명
4	자동차 정기검사 안내문	39저6843	2020-03-30	이*훈	거창읍 거열로3길 **	2020-02-07	이사감
5	자동차 정기검사 안내문	74하8305	2020-03-18	(주)*스*렌*카	거창읍 대동리 **	2020-02-07	이사감
6	자동차 정기검사 안내문	13모1564	2020-03-13	정*미	거창읍 거열로 **	2020-02-07	이사감
7	자동차 정기검사 안내문	02오7676	2020-03-18	이*영	가북면 우혜1길 **	2020-02-10	이사감
8	자동차 정기검사 안내문	60보3956	2020-03-16	추*식	남하면 가천길 **	2020-02-10	수취인부재
9	자동차 정기검사 안내문	63서1462	2020-03-17	(주)*에*코*아	위천면 당산농공길 **	2020-02-10	이사감
10	자동차 정기검사 안내문	06더8324	2020-03-24	김*연	거창읍 거열로 **	2020-02-11	반송함투입
11	자동차 정기검사 안내문	50더2907	2020-03-26	신*미	거창읍 대평9길 **	2020-02-11	반송함투입
12	자동차 정기검사 안내문	47너3338	2020-03-27	임*철	거창읍 강남로1길 **	2020-02-13	이사감
13	자동차 정기검사 안내문	65너5663	2020-03-11	박*택	거창읍 학리길 **	2020-02-18	수취인불명
14	자동차 정기검사 경과안내	97더5819		김*수	거창읍 창남1길 **	2020-02-07	주소불명
15	자동차 정기검사 경과안내	85라9240		정*성	거창읍 시장길 **	2020-02-27	이사감
16	자동차 정기검사 경과안내	95무6896		동*건*(주)	거창읍 하동3길 **	2020-02-27	이사감

●거창군 공고 제2020-379호

거창군계획시설(유통업무설비)사업 공사완료 공고

거창군 고시 제2019-83호(2019.07.25.)로 실시계획 인가된 거창군계획시설(유통업무설비)사업이 완료되어 『국토의 계획 및 이용에 관한 법률』 제98조 및 같은 법 시행령 제102조에 따라 아래와 같이 공사 완료 공고 합니다.

2020년 03월 05일

거창군수

1. 사업의 위치 : 경상남도 거창군 거창읍 대평리 1347번지 일원
2. 사업의 종류 및 명칭
  - 종 류 : 군계획시설(유통업무설비)
  - 명 칭 : 서북부경남거점 산지유통(APC) 시설보완·증축사업
3. 사업의 면적 및 규모
  - 사업의 면적 : A=37,263m<sup>2</sup>
  - 사업의 규모 : 건축(증축)면적 A=1,556.0m<sup>2</sup>, 연면적 A=1,150.0m<sup>2</sup>
4. 사업시행자의 성명 및 주소
  - 성 명 : 거창군수(농업기술센터소장)
  - 주 소 : 경상남도 거창군 거창읍 중앙로 103
5. 사업시행기간 : 2019. 07. 25. ~ 2019. 12. 20..
6. 기타 문의사항은 거창군청 도시건축과(☎ 055-940-3583)로 문의하시기 바랍니다.



거창군 공고 제2020-380호

## 거창군계획시설(공간시설:교통광장)사업 실시계획(변경)인가 열람·공고

『거창 만남의 광장 조성사업』 추진에 따른 거창군계획시설(공간시설:교통광장)사업 실시계획(변경)인가 신청에 대하여 『국토의 계획 및 이용에 관한 법률』 제90조 제1항 및 같은 법 시행령 제99조 제1항에 따라 다음과 같이 공고하오니 이해관계인은 열람하시기 바랍니다.

2020. 3. 5.

### 거 창 군 수

1. 사업시행지의 위치 : 경상남도 거창군 거창읍 대평리 879-1번지 일원
2. 사업의 종류 및 명칭
  - 종 류 : 군계획시설사업(공간시설:교통광장)
  - 명 칭 : 거창 만남의 광장 조성사업
3. 사업의 규모
  - 사업면적 : 20,079m<sup>2</sup>
4. 사업의 착수 및 준공예정일
  - 당 초 : 실시계획인가일로부터 ~ 2020. 01. 31.
  - 변 경 : 실시계획인가일로부터 ~ 2020. 10. 30.
5. 사업 시행자의 성명 및 주소
  - 성명 : 거창군수(건설과장)
  - 주소 : 경상남도 거창군 거창읍 중앙로 103
6. 열람기간 : 신문게재 익일로부터 14일간
7. 열람장소 : 거창군청 도시건축과(☎055-940-3583)

8. 사용 또는 수용할 토지의 지번 및 지목과 소유권 이외의 권리명세서 : 붙임참조

9. 의견제출 및 열람 : 사업시행에 관한 세부내용 및 관계서류는 위 열람장소에 비치하고 토지·건축물 등의 소유자 및 이해관계인과 주민에게 보이고 있으니 의견이 있으신 분은 열람기간 내 의견서를 열람장소 또는 우편으로 제출하여 주시기 바랍니다.

#### 의견서(서식)

- 실시계획(안)에 대한 의견 및 그 사유
- 성 명 :
- 연락처 :
- 기타 참고사항.

□ 사용 또는 수용할 토지의 지번 및 지목과 소유권 이외의 권리명세서

○ 보상조서(토지)

일련 번호	소재지	지번	지목	지적 면적 (㎡)	편입 면적 (㎡)	소 유 자		소유권 이외의 권리		비고
						주 소	성 명	권리명	권리자	
합계				48,947	20,079					
1	거창읍 대평리	888-1	답	2,003	2,003		거창군			
2	거창읍 대평리	874	답	1,997	1,997		거창군			
3	거창읍 대평리	868-1	도	632	265		국(농림수산부)			국
4	거창읍 대평리	10-2	구	28,732	1,025		국(농림수산부)			국
5	거창읍 대평리	820	답	1,706	1,706		거창군			
6	거창읍 대평리	806	답	517	147		거창군			
7	거창읍 대평리	807	답	245	245		국(국토교통부)			국
8	거창읍 대평리	821	답	2,202	2,202		거창군			
9	거창읍 대평리	808	답	750	750		거창군			국
10	거창읍 대평리	810-1	답	160	160		거창군			
11	거창읍 대평리	810-10	답	319	319		국(국토교통부)			국
12	거창읍 대평리	868-2	도	56	56		국(농림수산부)			국
13	거창읍 대평리	879-3	도	493	493		거창군			국
14	거창읍 대평리	879-1	도	1,314	1,314		국(국토교통부)			국
15	거창읍 대평리	879	답	129	129		국(국토교통부)			국
16	거창읍 대평리	878-2	답	131	131		국(국토교통부)			국
17	거창읍 대평리	878-1	답	262	262		거창군			
18	거창읍 대평리	878	답	360	360		거창군			
19	거창읍 대평리	877	답	258	258		거창군			
20	거창읍 대평리	876	답	1,028	1,028		거창군			
21	거창읍 대평리	875	답	1,028	1,028		거창군			
22	거창읍 대평리	892	답	123	123		국(국토교통부)			국
23	거창읍 대평리	891-1	답	148	148		국(국토교통부)			국
24	거창읍 대평리	891	답	880	880	거창군 거창읍 상림리 14	유우연			

25	거창읍 대평리	890	답	1,005	1,005	거창군 거창읍 상림리 14	유우연			
26	거창읍 대평리	889	답	1,005	1,005	거창군 거창읍 상림리 14	유우연			
27	거창읍 대평리	810-6	도	14	14		국(국토교통부)			국
28	거창읍 대평리	810-7	답	183	183		거창군			국
29	거창읍 대평리	808-5	답	270	270		국(국토해양부)			국
30	거창읍 대평리	808-7	답	442	442		국(국토교통부)			국
31	거창읍 대평리	821-1	답	36	36		국(국토해양부)			국
32	거창읍 대평리	807-5	답	519	95		국(국토해양부)			국

### ○ 지장물조사

일련번호	소재지	지번	물건의종류	규격	수량	소유자		소유권 이외의 권리		비고
						주소	성명	권리명	권리자	
1	거창읍 대평리	891	출입 교량	콘크리트 4*5	1 식	거창군 거창읍 상림리 14	유우연			