특 수 공 시

2021년도 지방재정 특수공시 대상사업 목록

연번	사업명	담당부서	전화번호	비 고
1	작은학교살리기를 위한 공공임대주택 신축	인구교육과	055-940-8882	
2	근대행정 사료관 복원사업 추진	문화관광과	055-940-3434	
3	스마트마을방송시스템 구축	안전총괄과	055-940-3775	
4	거창 만남의광장 조성 및 관문 특성화사업	건설과	055-940-3552	
5	거창읍 시가지 회전교차로 조성사업	도시건축과	055-940-3593	
6	죽전지구 도시재생 뉴딜사업	도시건축과	055-940-3564	
7	상동마을 도시재생 인정사업	도시건축과	055-940-3564	
8	미래농업복합교육관 건립	농업축산과	055-940-8122	
9	미래형 사과 다축과원 조성	농업기술과	055-940-8244	
10	거창사과 융복합산업지구 조성	행복농촌과	055-940-8152	
11	감악산 항노화웰니스 체험장 조성	행복농촌과	055-940-8227	
12	암환자 건강주치의제	건강증진과	055-940-8342	
13	지방상수도 현대화 사업 추진	수도사업소	055-940-8423	
14	제2스포츠타운 조성사업	체육시설사업소	055-940-8733	
15	다목적체육관 건립	체육시설사업소	055-940-8733	

1 작은학교 살리기를 위한 공공임대주택 신축

사업목적

공공임대주택 신축을 통한 면지역 초등학교 폐교 위기 탈출 및 지방소멸위기 극복

□ 사업개요

- ❍ 위　　치 : 신원초등학교 및 가북초등학교 일원
- ❍ 사업기간 : 2021. 1. ~ 2023. 2.
- ❍ 사 업 량 : 2개소 / 각 12호
- ❍ 사업내용 : LH공사와의 협약을 통한 공공임대주택 신축
- ❍ 사 업 비 : 7,500백만원 / LH공사 6,000백만원, 군비 1,500백만원

□ 추진상황

- ❍ 2021. 2. : 거창군 작은학교 살리기 실행을 위한 협약체결 (거창군 ↔ LH경남지역본부 ↔ 농촌유토피아연구소)
- ❍ 2021. 3. : 신원면 LH임대주택 신축부지 선정
- ❍ 2021. 5. : 신원면 LH임대주택 건설업체 공개모집 공고(LH경남본부)
- ❍ 2021. 6. : 가북면 LH임대주택 신축사업 주민간담회
- ❍ 2021. 6. : 신원면 LH임대주택 건설업체 선정 및 약정 체결
- ❍ 2021. 9. : 가북면 LH임대주택 신축사업 주민공청회 - 대상부지 선정
- ❍ 2021. 10. : 신원면 LH임대주택 착공식 개최
- ❍ 2021. 12. 9. ~ 12. 17. : 신원면 LH임대주택 예비 입주자 모집
- ❍ 2022. 1. : 가북면 LH임대주택 건설업체 공개모집 공고(LH경남본부)
- ❍ 2022. 2. : 신원면 LH임대주택 예비입주자 선정
- ❍ 2022. 4. ~ 5. : 신원면 LH임대주택 준공 및 입주
- ❍ 2022. 6. : 가북면 LH임대주택 건설업체 선정

□ 향후추진계획

- ❍ 2022. 7. : 가북면 LH임대주택 건설업체 약정 체결
- ❍ 2022. 7. ~ 11. : 가북면 LH임대주택 설계 및 공사시행
- ❍ 2022. 10. ~ 12. : 가북면 LH임대주택 예비 입주자 모집 및 선정
- ❍ 2023. 2. : 가북면 LH임대주택 준공 및 입주

□ 기대효과

- ❍ 면지역 학령아동 및 청년층 인구유입을 통한 지방소멸위기 극복 및 인구증가도시 실현

□ 위 치 도

○ 신 원 면

신원면 과정리 973 등 2필지

○ 가 북 면

가북면 우혜리 1840-2 등 3필지

2 근대행정 사료관 복원사업

사업목적

옛 북상면사무소 청사를 근대행정사료관으로 복원하여 행정 자료 보존 및 활용을 하고자 함

□ 사업개요

○ 위　　치 : 거창군 북상면 갈계리 1391-3(舊 북상면사무소)
○ 사업기간 : 2021~2022년
○ 사업내용 : 근대행정 사료관 리모델링 1식(전면 해체·복원/ 95.27㎡)
○ 사 업 비 : 800백만원

구 분	총 액	년도별 투자계획						
		기투자	2019년	2020년	2021년	2022년	2023년	2024년
계	800	0	0	0	800	0	0	0
국 비	200	-			200			
도 비	200	-			200			
군 비	400	-			400			

□ 추진상황

○ 2020. 12. ~ 2021. 2. 근대 행정사료관 조성사업 추진계획 수립
○ 2021. 3. ~ 2021. 6. 정밀안전진단 용역
○ 2021. 5. ~ 2021. 6. 행정전시관 벤치마킹(단양군 등)
○ 2021. 7. ~ 2021. 12. 실시설계 용역
○ 2022. 4. 경남도 계약심사(건축·기계)
○ 2022. 6. 공사(건축·기계)계약 및 착공
○ 2022. 7. ~ 8. 건축협의(진행 중)

□ 향후추진계획

○ 2022. 12. 공사 준공

□ 기대효과

○ 당시 건물을 보존하고 가치를 살려 우리군 행정의 역사문화공간으로 활용

□ 위치도 및 전경

위치도

전경사진

<1960년대 모습>

<2020 현재 모습>

3 스마트 마을방송 시스템 구축

사업목적

기존 옥외형 마을방송 장비의 노후화로 인한 난청지역 증가로
스마트 마을방송 시스템을 도입하여 지역주민들의 난청사항 해소

□ 사업개요

○ 위　　치 : 거창군 관내 전 읍·면
○ 사업기간 : 2021. 1. ~ 2022. 4.
○ 사 업 비 : 182백만원

구 분	금 액	비 고
총계	182	
스마트 마을방송 시스템	162	군비
스마트 마을방송 시스템 기능개선	20	군비

○ 가입자수 : 18,000명

□ 추진상황

○ 2021. 1. 27. : 스마트 마을방송 시스템 구축계획 수립
○ 2021. 2. 1. : 사업시행품의 및 계약 의뢰
○ 2021. 3. 3. : 사업자 선정
○ 2021. 3. 24. : 계약완료 및 착수
○ 2021. 4. ~ 6. : 스마트 마을방송 시스템 담당자 교육 및 주민 가입
○ 2021. 6. 16. : 스마트 마을방송 시스템 구축 완료
○ 2021. 10. 28. : 스마트 마을방송 시스템 기능개선 계획 수립
○ 2021. 12. ~ 2022. 3. : 스마트 마을방송 시스템 기능개선 구축
○ 2022. 4. ~ : 스마트 마을방송 시스템 기능개선 구축

□ 향후계획

○ 스마트 마을방송 시스템 기능개선 서비스 이용자 편의성 도모

□ 기대효과

○ 단일 마을방송체계로 마을 스피커, 휴대전화, 모바일 앱 등 다양한 정보 전달 채널 구축으로 난청지역 해소
○ 기능개선을 통한 시스템의 보안강화 및 기능강화로 인한 안정적인 방송 환경 조성

4 거창 만남의 광장 조성 및 관문 특성화사업

사업목적

거창IC와 국도24호선 합류 교통 상충지점의 원활한 교통처리와 내방객 증가에 따른 거창군 관문 이미지 제고와 랜드마크 조성

□ 사업개요

- ○ 위　　치 : 거창군 대평리 일원
- ○ 사업기간 : 2015년 ~ 2022년
- ○ 조성면적 : 만남의 광장(주차장 및 녹지휴식공간) 조성 A=15,000㎡
  회전교차로(D=80m) 1식, 상징조형물 1식, 톨게이트 정비 1식
- ○ 개발방법 : 공영개발(거창군수)
- ○ 사 업 비 : 12,732백만원

구 분	총 액	년도별 투자계획				
		기투자	2019년	2020년	2021년	2022년
계	12,732	4,400	3,242	1,400	3,690	0
특 교	300	300	-	-	-	-
도 비	1,000	1,000	-	-	-	-
군 비	11,432	3,100	3,242	1,400	3,690	-

□ 추진상황

- ○ 2015. 3. : 거창 관문조성사업 실시설계용역 시행
- ○ 2017. 7. : 회전교차로 설치공사 착공
- ○ 2018. 12. : 회전교차로 설치공사 준공
- ○ 2018. 12. : 만남의 광장(주차장) 조성사업 착공
- ○ 2020. 4. : 관문개선사업 디자인 및 설계공모 시행
- ○ 2020. 10. : 거창IC 관문개선사업 설계용역 착수
- ○ 2020. 12. : 만남의 광장(주차장) 조성사업 준공
- ○ 2021. 1. : 만남의 광장(녹지휴식공간) 조성사업 착공
- ○ 2021. 10. : 회전교차로 상징조형물 설치사업 착공
- ○ 2021. 11. : 만남의 광장(녹지휴식공간) 조성사업 준공
- ○ 2021. 12. : 톨게이트 특성화사업 협약 체결[한국도로공사]
- ○ 2022. 3. : 회전교차로 상징조형물 설치사업 준공

○ 2022. 3. ~ 6 : 톨게이트 특성화사업 설계안 검토 및 보완용역 시행
○ 2022. 7. : 톨게이트 특성화사업 사업비 조정 및 발주

□ 향후계획

○ 2022. 12. : 톨게이트 특성화사업 준공

□ 기대효과

❍ 광주~대구고속도로 개통으로 내방객들의 편익도모 및 만남의 장 제공

□ 위 치 도

□ 조 감 도

조성 조감도
화장실
안내공간
상징분수
잔디광장
암석원
사과전망포토존
조망정원
초화정원

거창 승강기벌리

거창 Geochang

5 거창읍 시가지 회전교차로 조성사업

사업목적

교통상습 정체구간, 기형적인 교차로 구조를 회전교차로로 전환하여 안전한 도로교통 환경 조성 및 교통체증 해소

□ 사업개요

○ 위　　치 : 거창군 거창읍 시가지 주요 고차로

○ 사업기간 : 2020년 8월~ 2022년 12월

○ 사업규모 : 회전교차로 조성 및 도로구조 개선 17개소

- 시행완료 : 7개소 【거열교, 아림교, 중앙교, 창동교 남단, 북부·개봉·충혼탑 앞 사거리】
- 시 행 중 : 4개소 【하나로마트(2개소)·법원사거리·코아루 앞 사거리】
- 향후계획 : 6개소 【김천·장팔사거리, 개봉교 사거리, 대성고 및 아림초등학교 앞 사거리, 대평리 우회도로】

○ 사 업 비 : 4,800백만원

구 분	총 액	년도별 투자계획(백만원)				
		기투자	2020년	2021년	2022년	2023년
군 비	4,800	-	-	2,800	2,000	-

□ 추진상황

○ 2020. 8. : 회전교차로 설치 대상지 자체 조사

○ 2020. 10. : 회전교차로 적정지점 선정 및 기본용역 시행

○ 2021. 3. : 실시설계 용역 착수(6개소)

- 거열교・아림교・중앙교・창동교 남단, 북부・개봉사거리

○ 2021. 10. : 회전교차로 4개소 준공

- 아림교・중앙교・창동교 남단, 북부사거리

○ 2021. 11. : 거열교 회전교차로 설치공사 위탁업무 협약 (진주국토관리사무소 거창출장소)

○ 2022. 3. : 거열교 남단, 개봉사거리 회전교차로 준공

○ 2022. 6. : 충혼탑 앞 회전교차로 준공

□ 향후추진계획

○ 2022. 7. ~ 9. : 회전교차로 설치공사 착수 및 준공

- 농협하나로마트 주변(2개소), 법원사거리, 코아루아파트 앞

○ 2022. 10. : 비관리청 공사(부산청, 경남도) 및 하천점용(경남도) 협의

- 김천・장팔사거리, 개봉교사거리

□ 기대효과

○ 회전교차로 설치를 통한 교통환경개선(사고예방 및 교통체증 해소)

□ 위 치 도

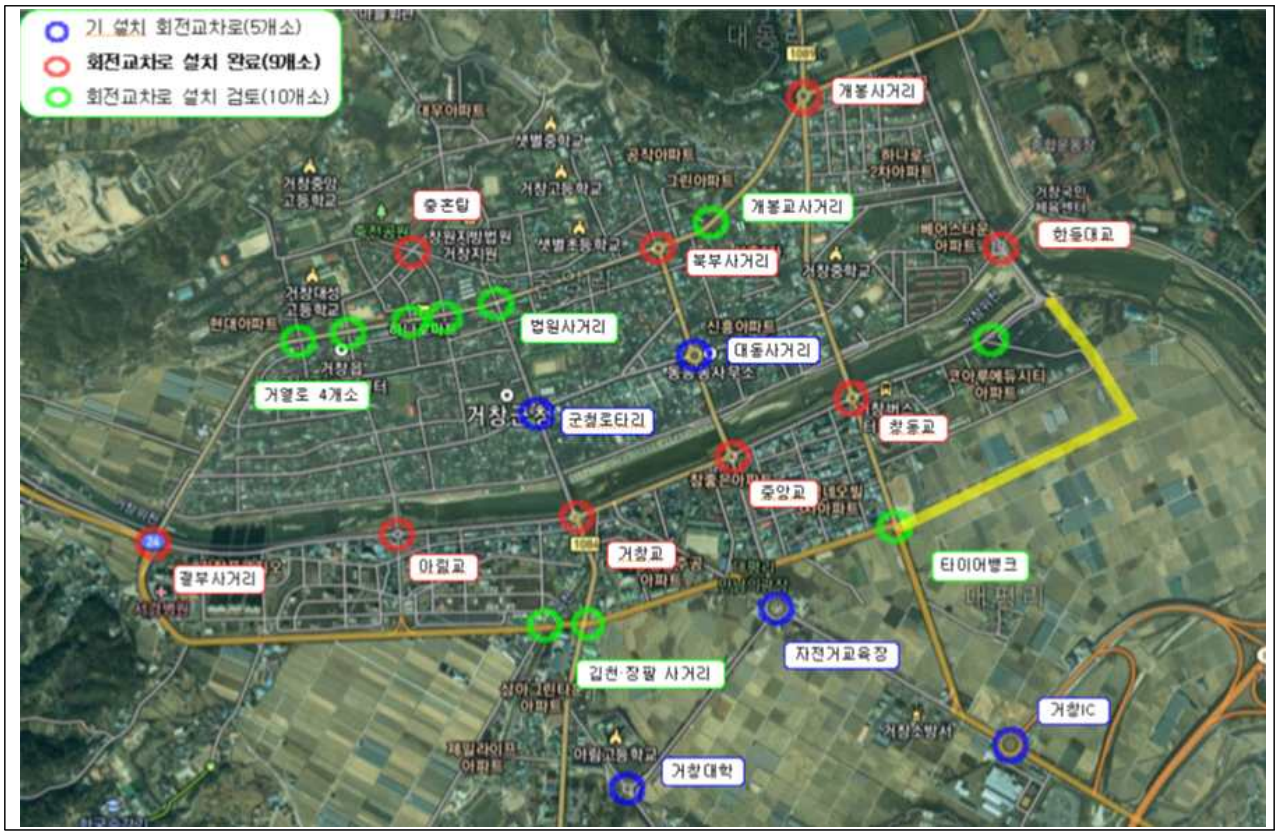

6 죽전지구 도시재생 뉴딜사업

사업목적

도시재생 거점 공간 조성 및 공동체 활성화, 공간의 연결과 공유, 감성 지역특화 공간 조성

□ 사업개요

- ❍ 위　　치 : 경상남도 거창군 거창읍 중앙리 388-35 일원
- ❍ 사업기간 : 2021년 ~ 2023년
- ❍ 조성면적 : 68,600㎡
- ❍ 개발방법 : 공영개발(거창군수)
- ❍ 사 업 비 : 6,667백만원

구 분	총 액	년도별 투자계획				
		기투자	2021년	2022년	2023년	2024년
계	6,667	0	867	2,833	2,967	0
국 비	4,000	-	520	1700	1,780	-
도 비	800	-	104	340	356	-
시군비	1,867	-	243	793	831	-

□ 추진상황

- ❍ 2020. 11. : 공모선정
- ❍ 2020. 12. : 경남도 지방재정 투자심사 의뢰
- ❍ 2021. 05. : 공공건축 사전검토 신청
- ❍ 2021. 08. : 거창군 건축위원회 공공건축 심의
- ❍ 2022. 01. : 어울림센터 설계공모 당선작 선정

□ 향후추진계획

- ❍ 2022. 07. : 주민역량강화 S/W사업 시행
- ❍ 2022. 08. : 만당 플레이파크 조성공사 착공
- ❍ 2022. 12. : 감성로 조성공사 착공
- ❍ 2022. 12. : 어울림센터 조성공사 착공
- ❍ 2023. 12. : 사업준공

□ 기대효과

❍ 도시재생 거점공동체 활성화를 바탕으로 죽전지역 특성을 활용한 마을경쟁력 강화 및 공간개선

□ 위 치 도

위치 : 경상남도 거창군 거창읍 중앙리 388-35 일원 (68,600㎡)

7 상동지구 도시재생 뉴딜사업

사업목적

복합 커뮤니티 센터(노인 건강 증진실 및 헬스케어, 숲골카페, 공동육아 놀이체험실, 숲골 문화교실 등) 조성을 통한 주민 공동체 활성화 기반마련

□ 사업개요

- ❍ 위　　치 : 경상남도 거창군 거창읍 상림리 92 일원
- ❍ 사업기간 : 2021년 ~ 2023년
- ❍ 조성면적 : 874㎡
- ❍ 개발방법 : 공영개발(거창군수)
- ❍ 사 업 비 : 6,530백만원

구 분	총 액	년도별 투자계획				
		기투자	2021년	2022년	2023년	2024년
계	6,530	0	983	1,300	4,247	0
국 비	3,918	-	590	780	2,548	-
도 비	784	-	118	156	510	-
시군비	1,828	-	275	364	1,189	-

□ 추진상황

- ❍ 2020. 12. : 공모선정
- ❍ 2021. 03. : 공공건축 사전검토 신청
- ❍ 2021. 06. : 거창군 건축위원회 공공건축 심의
- ❍ 2022. 01. : 어울림센터 설계공모 당선작 선정

□ 향후추진계획

- ❍ 2022. 07. : 주민역량강화 S/W사업 시행
- ❍ 2022. 12. : 어울림센터 조성공사 착공
- ❍ 2023. 12. : 사업준공

□ 기대효과

- ❍ 상동마을에 복합 커뮤니티 거점 공간을 기반으로 쇠퇴한 원도심 활성화

□ 위 치 도

위치 : 경상남도 거창군 거창읍 상림리 92 일원 (874㎡)

8 미래농업복합교육관 건립

사업목적

체계적인 교육 훈련 기반조성 및 농업인의 다양한 기술수요 부응

□ 사업개요

- ❍ 위　　치 : 거창군 거창읍 대평리 1362 번지 일원
- ❍ 사업기간 : 2021년 ~ 2022년
- ❍ 조성면적 : 2,050.49㎡(지상3층)
- ❍ 개발방법 : 공영개발(거창군수)
- ❍ 사 업 비 : 8,300백만원

구 분	총 액	년도별 투자계획			
		기투자	2020년	2021년	2022년
계	8,300	0	150	2,850	5,300
국·도·군비	8,300	-	150	2,850	5,300

□ 추진상황

- ❍ 2019. 11. : 중기지방재정계획 반영
- ❍ 2020. 03. : 지방재정투자사업 심사 승인
- ❍ 2020. 08. : 공공건축심의회 심의
- ❍ 2020. 12. : 설계용역 기본 및 실시설계 추진
- ❍ 2021. 07. : 건축허가(협의)
- ❍ 2021. 07. : 설계용역 완료
- ❍ 2021. 10. : 공사 착공
- ❍ 2021. 12. : 건축물해체 완료

□ 향후 추진계획

- ❍ 2022.　12월 : 공사 준공

□ 기대효과

- ❍ 효율적인 과학영농 기초시설 마련으로 미래농업의 다변화에 대응

□ 위 치 도

9 미래형 사과 다축과원 조성

사업목적

미래농업 대응 다축사과원 400ha 조성으로 거창사과의 새로운 도약

□ 사업개요

○ 위　　치 : 거창군 일원
○ 사업기간 : 2020년 ~ 2029년 / 10년
○ 조성목표 : 다축사과원 400ha, 다축묘목 100만본 보급

계	시범도입			확대보급						
	20년	21년	22년	23년	24년	25년	26년	27년	28년	29년
400	0.5	10	14.5	30	40	50	60	65	65	65

○ 사업내용 : 사과 다축형 과원 조성 및 컨설팅 지원
○ 추진단계 : 미래형 사과원 아카데미 교육 ⇨ 과원조성 ⇨ 2년간 현장컨설팅
○ 사 업 비 : 36,886백만원(국 52, 도 877, 군 17,846, 자 18,111)

(단위 : 백만원)

구 분	총 액	년도별 투자계획			
		기투자	2022년	2023년	2024년 이후
계	36,886	1,050	1,857	1,800	32,179
국 비	52	52	-	-	-
도 비	877	320	557	-	-
군 비	17,846	300	557	900	16,089
자 담	18,111	378	743	900	16,090

※ 2021년～2022년 : 경상남도 2단계 지역균형발전사업 공모선정 추진 중

□ 추진상황

○ 2020. 8. 13. : 거창사과 90년, 농정혁신 10년 계획 수립
○ 2020. 9. 22. : 거창사과발전기획단 및 실무추진단 발족(23명)
○ 2020. ~ 2022. : 미래형 사과원 아카데미 1~3기 교육(수료 135명)
○ 2020. ~ 2022. : 다축과원 선진 견학(12회, 223명)
○ 2020. ~ 2022. : 다축과원 1차 시범조성(32명, 13ha)
○ 2021. ~ 2022. : 센터생산 2축 포트묘 농가 보급(2,800주, 20개소)

○ 2022. 3. ~ 6. : 다축과원 예정지 토양 관리(17명, 9ha)
○ 2022. 3. ~ 6. : 다축과원 조성 컨설팅(36명)
○ 2022. 3. 17. : 거창군-경북대 미래형 사과 다축과원 육성협력 MOU체결

□ 향후추진계획

○ 2022. 3. ~ 2022. 12. : 다축과원 조성 컨설팅(36명)
○ 2022. 7. ~ 2022. 8. : 미래형 사과원 아카데미 4기 교육(37명)
○ 2023. 3. ~ 2023. 4. : 다축과원 2차 시범조성(9ha)
○ 2023. ~ 2029. : 미래형 스마트 사과단지 확대 조성

□ 기대효과

○ 관리작업의 스마트화 실현 ⇨ 자가노동력(2인)만으로 사과원 2ha 경영가능
○ 과원 구조혁신에 따른 새로운 국내 과수(노지) 스마트팜 혁신모델 제시
○ 수입개방 저가시대 국제경쟁력 강화 ⇨ 생산비 30%이상 절감

□ 위 치 도

10 거창사과 푸드코트 조성사업

사업목적

유통·가공·판매·체험 등 공동인프라 조성으로 사과관련 융복합 체계 구축

□ 사업개요

- ❍ 위　　치 : 거창읍 거함대로 3372(푸드종합센터 옆)
- ❍ 사업기간 : 2020년 ~ 2022년
- ❍ 조성면적 : 998.27㎡(1층 535.13㎡, 2층 436.14㎡)
- ❍ 개발방법 : 공영개발(거창군수)
- ❍ 사 업 비 : 1,830백만원

구 분	총 액	년도별 투자계획			
		기투자	2020년	2021년	2022년
계	1,830	0	22	727.4	1,080.6
국 비	650	0	11	331.5	307.5
도 비	91	0	1.5	46.4	43.1
군 비	1,089	0	9.5	349.5	730

□ 추진상황

- ❍ 2021. 4. : 푸드코트 디자인 컨설팅 및 설계
- ❍ 2021. 12. : 입찰 및 낙찰자 선정·계약
- ❍ 2022. 6. : 거창사과 푸드코트 조례 제정
- ❍ 2022. 7. : 민간위탁 타당성 및 운영비용 산정 용역 추진중

□ 향후추진계획

- ❍ 2022. 7. ~ 9. : 민간위탁 군의회 동의 및 운영관련 세부계획 논의
- ❍ 2022. 10. : 거창사과 푸드코트 준공
- ❍ 2022. 10. ~ 12. : 민간위탁 운영 공고 및 운영주체 선정
- ❍ 2020. 10. ~ 12. : 푸드코트 내부공간 조성 및 시운영
- ❍ 2023. 1. : 거창사과 푸드코트 개업식

□ 기대효과

- ❍ 거창사과 융복합산업화 촉진 및 지역경제의 다각화·고도화의 거점으로 육성

□ 조 감 도

□ 위 치 도

거창TG
거창TG
광주대구고속도로
국도24번 거함대로
거창사과융복합산업지구
[사업대상지]
거창TG
농업기술센터
거창사과 푸드코트
농산물가공지원센터
거창푸드 종합센터
학교급식지원센터
서북부거점APC
사과테마파크
국도24번 거함대로
천적생태과학관
광주대구고속도로
거창IC
국도24번
거함대로
거창의
남단 출입로

11 감악산 항노화웰니스 체험장 조성

사업목적

감악산 항노화웰니스체험장 조성을 통한 지역관광 활성화

□ 사업개요

○ 위　　치 : 거창군 신원면 덕산리 산57 일원
○ 사업기간 : 2017. ~
○ 조성면적 : 50,000㎡
○ 사 업 비 : 1,000백만원
○ 사업내용
- 화초식재 : 가을꽃(아스타 19만본, 구절초 꽃길 0.4km)
- 야간조명
· 전망대(높이 1단 3~8m/ 2단 8m)
· 미디어파사드 1식(영상면적 48㎡/ 30초 영상반복)

□ 추진사항

○ 2017년도 : 감악산 항노화 경관약초 식재 (감국, 작약 등)
○ 2018년도 : 기본계획 수립, 감국단지 조성 (면적 : 3.3ha)
○ 2019년도 : 관정·급수시설, 면적 및 품종 확대 (면적확대 : 3.3ha→ 5ha)
○ 2020년도 : 경관용 화초식재, 생육환경 개선 (아스타국화, 샤스타데이지)
○ 2021년도

구　분	방문객수(명)	차량대수(대)	주민소득 (먹거리,농산물등)	비 고
계	149,282	41,448	14,075	
추석연휴	8,709	3,317	-	
행사기간(9말~10초)	100,573	38,131	14,075	
행사 외(추정)	40,000	-	-	

□ 사업효과

○ 감악산 항노화웰니스 체험장 조성을 통해 지역관광 활성화
○ 방문객 증가로 인해 참여주민 소득 창출 및 거창군 홍보 기여

□ 현 황 사 진

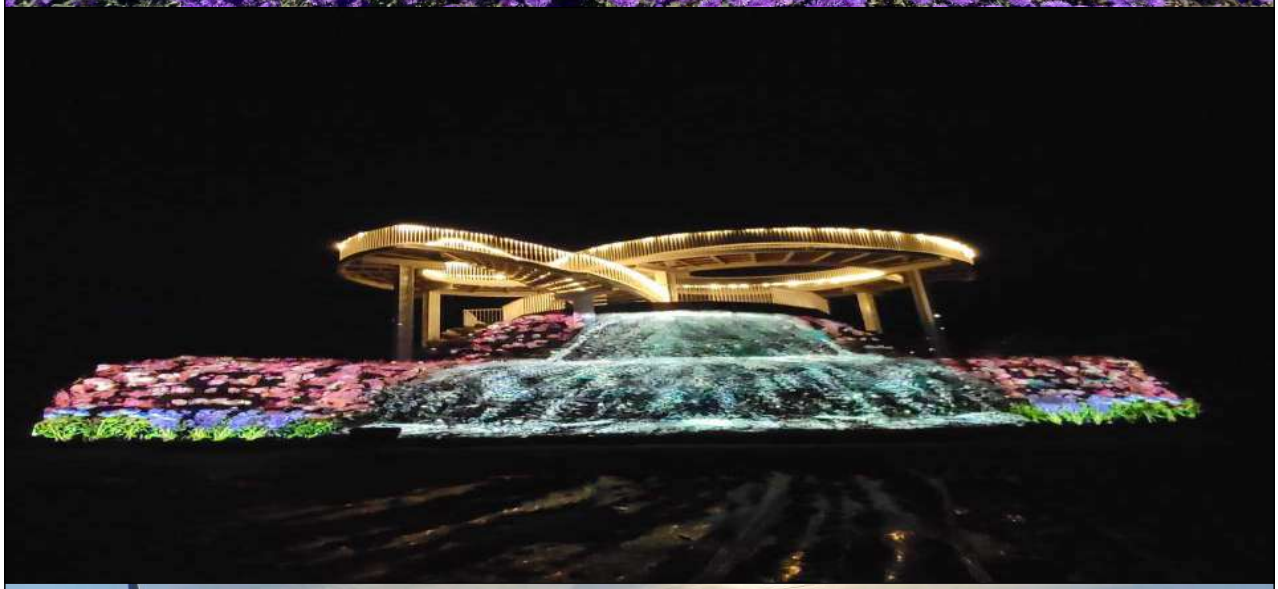

12 암환자 건강주치의제 사업

사업목적

민·관 협치를 통해 암환자에게 지역사회 기반의 신체·정신·사회적 포괄 서비스 제공

□ 사업개요

○ 사업기간 : 2021. 1 ~ 2021. 12.
○ 대　　상 : 관내 신규 암환자(진단일 5년 이내 신청자)
○ 연도별 사업비 : 120백만원

(단위 : 백만원)

구분	총액	연도별 사업비				
		2018이전	2019	2020	2021	2022
군비	120	–	30	30	30	30

○ 내　　용 : 보건·의료·복지 암환자 맞춤형 통합 환자 관리
- 경남지역암센터 전문 의료진 가정방문 진료 및 원격협진
- 목욕·청소·반찬·교통 등 생활복지 서비스 지원
- 환자 상태에 따른 방문건강관리 서비스, 의료용품 및 의료비 지원 등

○ 등록환자 수 : 214명

□ 추진상황

구분	추진사항	비고
2019	○ 대상자 발굴 및 등록 : 166명 ○ 정기적 방문건강관리 및 의료용품 등 지원 : 772건/1,844건 ○ 경남지역 암센터 전문의료진 방문진료 : 52명 ○ 국가암 의료비 및 방문보건 의료비 지원 : 59건 ○ 생활편의 복지서비스 지원 및 연계(목욕, 반찬 등) : 99건 ○ 환자 및 가족 자조모임 운영 : 1회/10명	
2020	○ 대상자 발굴 및 등록 : 184명/350명 ○ 건강주치의제 사업 추진 간담회 개최 : 3회 ○ 정기적 방문건강관리 및 의료용품 등 지원 : 1,225건/2,911건 ○ 경남지역 암센터 전문의료진 방문진료 및 원격협진 : 24건/80건 ○ 코로나19 관련 비대면 서비스(문자발송) 제공 : 1,682건 ○ 의료비 지원 및 적십자병원 진료연계 등 : 32건 ○ 생활편의 복지서비스 지원 및 연계(목욕, 반찬, 청소, 교통) : 12건/245건/8건/9건	

		○ 환자 및 가족 자조모임 운영 : 13회/121명 ○ 방역 꾸러미 및 미니화분 제공 : 186명/32명	
2021		○ 대상자 발굴 및 등록 : 203명/553명 ○ 건강주치의제 사업 추진 간담회 개최 : 1회 ○ 정기적 방문건강관리 및 의료용품 등 지원 : 709건/2,113건 ○ 경남지역 암센터 전문의료진 가정방문 및 원격협진 : 62건/205건 ○ 의료비 지원 및 적십자병원 진료연계 등 : 44건 ○ 생활편의 복지서비스 지원 및 연계(목욕, 반찬, 청소, 교통) : 31건/353건/96건/11건 ○ 환자 및 가족 자조모임 운영 : 12회/132명 ○ 암환자 산림치유형 체험 나들이 및 면역증진프로그램 운영 : 14회 ○ 폭염·한파예방 및 방문건강관리 꾸러미 제공 : 381건/377건	
2022	1분기	○ 대상자 발굴 및 등록 : 215명/768명 ○ 정기적 방문건강관리 및 의료용품 등 지원 : 130건/654건 ○ 경남지역 암센터 전문의료진 가정방문 및 원격협진 : 5건/8건 ○ 의료비 지원 및 적십자병원 진료연계 등 : 10건 ○ 생활편의 복지서비스 지원 및 연계(목욕, 반찬, 청소) : 8건/81건/39건	
	2분기	○ 대상자 발굴 및 등록 : 229명/782명 ○ 정기적 방문건강관리 및 의료용품 등 지원 : 254건/1,335건 ○ 경남지역 암센터 전문의료진 가정방문 및 원격협진 : 14건/18건 ○ 의료비 지원 및 적십자병원 진료연계 등 : 18건 ○ 생활편의 복지서비스 지원 및 연계(목욕, 반찬, 청소) : 12건/149건/66건	

□ 향후 추진계획

❍ 2022. 9월 : 환자 및 가족 대상 자조모임 운영

❍ 2022. 10월 : 운동·영양교육 등 다양한 영역별 면역증진 프로그램 운영

❍ 2022. 11월 : 심신 안정을 위한 ‘힐링 나들이’ 체험 학습

❍ 2022. 12월 : 한파 대비 예방꾸러미 제공 등

□ 기대효과

❍ 정기적인 관리 및 검진으로 암으로 인한 합병증 최소화와 암 재발 방지

❍ 암 전문의료진이 함께 움직이는 의료서비스 제공 및 교육으로 전문적 환자 관리 및 환자 자가 관리능력 향상

13 거창군 노후상수관망 정비사업(현대화)

사업목적

○ 노후상수관로 정비로 안전하고 깨끗한 수돗물의 안정적인 공급
○ 누수 저감으로 상수도 생산원가 절감 및 수도요금 현실화 기여

□ 사업개요

○ 사업기간 : 2019. 1. ~ 2023. 12.
○ 위　　치 : 거창읍 강남지구, 가조면 지구
○ 사업내용 : 노후관로 교체 L=32.1km, 블록15개, 유지관리시스템 구축 1식
○ 사 업 비 : 23,649백만원(균특 12,571, 군비 11,078)

(단위:백만원)

구 분	총 액	년도별 투자계획		
		기투자	2022년	2023년
계	23,649	14,232	8,294	1,124
균 특	12,571	7,863	4,147	563
군 비	11,078	6,369	4,147	561

□ 추진상황

○ 2018. 11. 16. : K-water 위탁협약 체결
○ 2019. 5. 29. ~ 2021. 11. 27. : 블록구축 및 관망정비 기본 및 실시설계 용역 시행
○ 2020. 11. 12. : 사전기술 검토 및 총사업비 확정(환경부)
※당초 20,778백만원 ⇒ 변경 23,649백만원 / 증 2,871백만원
○ 2021. 1. 11. ~ 2021. 11. 6. : 거창8,9블록 우선관망정비공사 시행
○ 2021. 12. 20. ~ 2022. 12. 9. : 관망정비공사 시행

□ 향후추진계획

○ 2022. 12월 ~ 2023. 5월 : 유수율(85%) 달성에 대한 성과판정(환경부)
○ 2023. 12월 : 목표 유수율 달성 시 사업 준공

□ 기대효과

○ 노후상수관 정비로 상수도 신뢰 제고, 블록구축 등 유지관리시스템 구축으로 지속적인 유수율 관리체계 마련

□ 사업모식도

계획 및 설계 단계
공사 단계
성과유지 단계
시설 조사, 설계
(1년차 - '19년)
블록시스템 구축
(1~2년차 - '19~'20년)
관망정비 공사
(3~4년차 - '21~'22년)
유지관리시스템 구축
(5년차 - '23년)
시설물 조사
블록시스템 시설공사
노후관 교체
유지관리시스템(관망해석)
관망도 전산화
블록시스템 구축(운영화면)
누수탐사·복구
유지관리시스템(감시화면)

14 제2스포츠타운 조성사업

사업목적

군민의 여가에 대한 질적 양적 요구수준이 높아짐에 따라 다양한 여가 활동을 충족시킬 수 있는 생활체육시설 기반확대가 필요 대두

□ 사업개요

- ❍ 위　　치 : 거창군 남하면 무릉리 1361번지 일원
- ❍ 사업기간 : 2021년 ~ 2023년 (3년간)
- ❍ 조성면적 : 축구장 2면, 야구장 1면, 잔디광장 1면 (A=56,820㎡)
- ❍ 개발방법 : 공영개발(거창군수)
- ❍ 사 업 비 : 6,000백만원(기확보: 4,400백만원)

구 분	총 액	년도별 투자계획(백만원)				
		기투자	2021년	2022년	2023년	2024년
계	6,000	0	2,100	2,300	1,600	0
균특(국)	1,800	-	200	760	840	-
특교(도)	700	-	700	-	-	-
군비(지)	3,500	-	1,200	1,540	760	-

□ 추진상황

- ❍ 2020. 12. 17. : 제2스포츠타운 조성공사 실시설계 완료
- ❍ 2021. 3. 24. : 군 관리계획 (용도변경, 시설결정) 용역 시행 : ‘21. 3.
- ❍ 2021. 12. 15. : 제2스포츠타운 조성사업 진출입로 준공(진주국도관리사무소)
- ❍ 2021. 8. 10. : 손실보상 협의 및 요청(1차)
- ❍ 2022. 3. 24. : 문화재 정밀발굴조사 용역 준공
- ❍ 2022. 5. 6. : 거창군관리계획(용도지역, 체육시설) 결정(변경) 협의(경상남도)
- ❍ 2022. 3. 30. : 실시(보완)설계 착수
- ❍ 2022. 5. 19. : 토지 및 편입물건 재감정 실시
- ❍ 2022. 6. 17. : 국유재산 사용 신청서 제출(거창군→국토교통부)

□ 향후추진계획

- ❍ 2022. 8월 : 손실보상금 재감정 및 개별 통보
- ❍ 2022. 9월 : 거창군관리계획(용도지역, 체육시설) 결정(변경) 완료
- ❍ 2022. 10월 : 실시계획 인가
- ❍ 2022. 11월 : 공사 발주
- ❍ 2023. 6월 : 공사 준공

□ 기대효과

- ❍ 다변화 되어지는 여가수요를 적극 반영하여 여가활동 공간 제공으로 삶의 질 향상과 지역주민에게 스포츠행사 참여기회를 제공하고 웰빙 체육공간 확보

□ 위 치 도

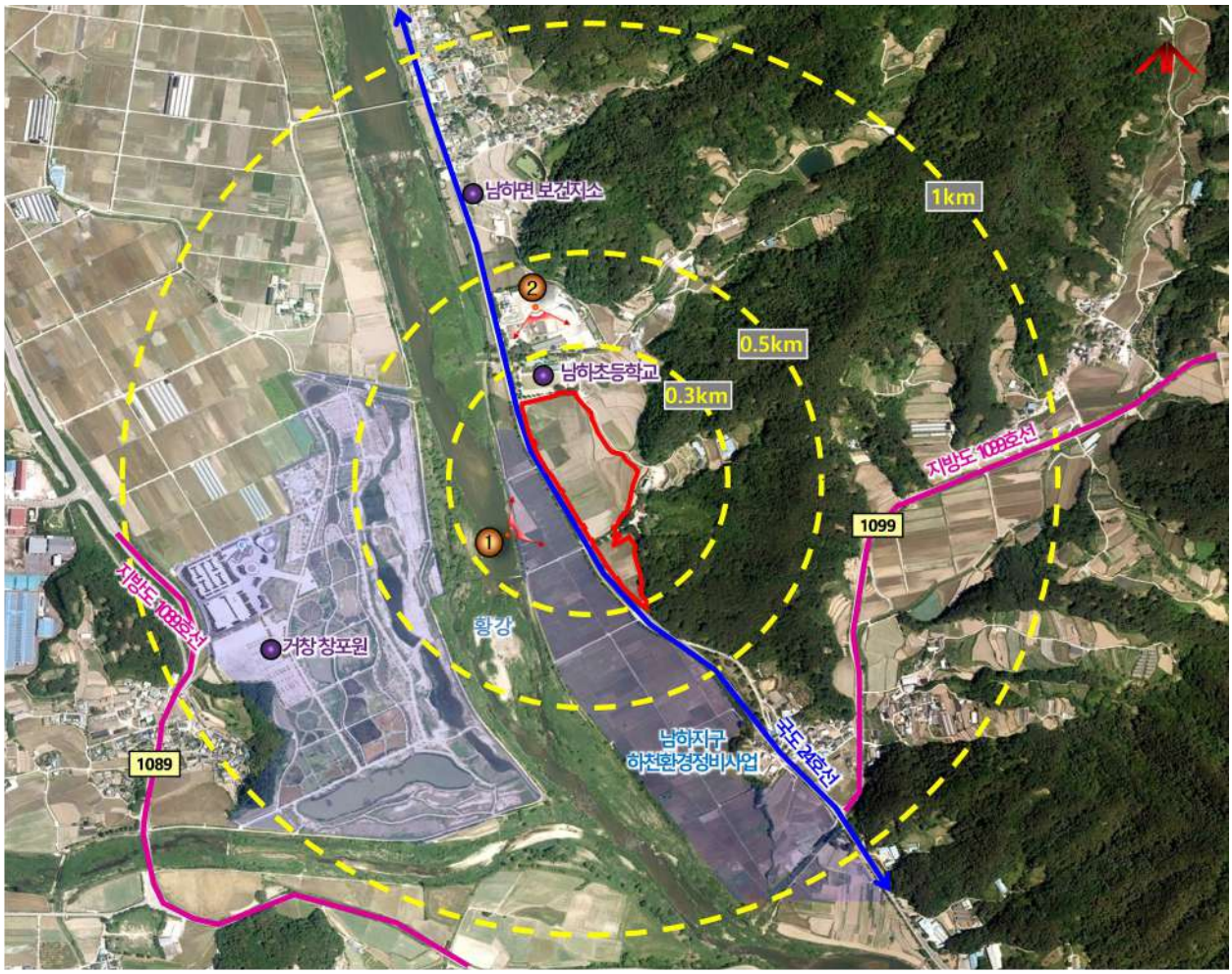

15 다목적체육관 건립

사업목적

주민들을 위한 체육시설 확충을 통한 생활체육 활성화 및 전지훈련 유치 등을 통한 지역경제 활성화

□ 사업개요

○ 위　　치 : 거창군 거창읍 양평리 1092-2번지 일원

○ 사업기간 : 2019년 ~ 2022년(4년)

○ 사업내용 : 체육관 1동

대지면적	9,020㎡	규　모	지하 1층 ~ 지상 2층
건축면적	3,013.17㎡	구　조	철콘 및 철골조
연 면 적	2,788.73㎡	경기장면적	1,663.36㎡ (1,183㎡)
주차대수	81대	좌석수	778석 (수납식)

○ 개발방법 : 공영개발(거창군수)

○ 사 업 비 : 12,000백만원(국 2,490, 특교 1,000, 군 8,510)

구 분	총 액	년도별 투자계획(백만원)				
		기투자	2020년	2021년	2022년	2023년
계	12,000	1,630	4,500	3,770	2,100	0
균특(국)	3,490	-	1,350	1,140	1,000	
군비(지)	8,510	1,630	3,150	2,630	1,100	

□ 추진상황

○ 2021. 08 : 거창군 관리계획결정(변경) 고시
　　거창군 건축위원회(구조분야) 심의 완료

○ 2021. 10. : 실시계획인가 고시 및 건축협의 완료

○ 2021. 11. : 공사 착공(현 공정율 : 35%)

□ 향후추진계획

○ 2022. 11월 : 공사 준공(예정)

□ 기대효과

❍ 다변화 되어지는 여가수요를 적극 반영하여 여가활동 공간 제공으로 삶의 질 향상과 지역주민에게 스포츠행사 참여기회를 제공하고 웰빙 체육공간 확보

□ 위 치 도