



거열소식

-제395호-



▶▶ 순서

<input type="checkbox"/> 거창군립노인요양병원 직영 운영	1
<input type="checkbox"/> 만나이 안내	2
<input type="checkbox"/> 거창군 위원회 인재풀 제도 시행 안내	3
<input type="checkbox"/> 2023년 정기분 재산세(주택 및 건축물) 납부안내	5
<input type="checkbox"/> 제33회 거창국제연극제 개최	6
<input type="checkbox"/> 2023 거창군 디지털 관광주민증 사업 홍보	10
<input type="checkbox"/> 민방위 비상 대피시설 홍보	12
<input type="checkbox"/> 2023년 거창군민 안전보험 안내	13
<input type="checkbox"/> 스마트 마을방송 가입 홍보	14
<input type="checkbox"/> 자연재난 국민행동요령 안내(태풍·호우)	15
<input type="checkbox"/> 탄소중립포인트제 에너지분야 모집 안내	18
<input type="checkbox"/> 올바른 분리배출 방법 안내(종이팩, 투명페트병, 유리병)	20
<input type="checkbox"/> 거창창포원 어린이 물놀이장 개장	22
<input type="checkbox"/> 의료기관 비대면진료 시범사업 시행	23
<input type="checkbox"/> A형 간염 예방 안내	24
<input type="checkbox"/> 진드기 매개 감염병 예방 안내	25
<input type="checkbox"/> 비브리오 패혈증 감염병 예방 안내	26
<input type="checkbox"/> 희귀질환자 의료비 지원사업 안내	27
<input type="checkbox"/> 의료급여수급권자 암검진 비급여비용 지원사업 안내	28
<input type="checkbox"/> 암환자 의료비 지원사업 안내	30



거창군립노인요양병원 직영 운영



- 의료기관 : 거창군립노인요양병원(거창읍 운정3길 180)
- 대 표 : 거창군수 구인모
- 입원대상 : 치매 및 노인성질환(파킨슨, 뇌경색증, 뇌내출혈 등)을 가진 자
- 주요내용 : 치매 및 노인성질환자에 대한 치료 및 입원 진료,
장·단기요양서비스 제공 등
- 입원문의 : 055-943-8333(거창군립노인요양병원 원무과)

자료제공 : 보건정책과 공공의약담당 ☎ 940-8330

만나이 안내



[2023. 6. 28]

만 나이 통일법 시행

우리 일상에서 나이로 인한 혼란이 사라집니다!

「행정기본법」·「민법」에 만 나이 계산 및 표시 원칙이 명시됨에 따라, 앞으로 계약서, 법령, 조례 등에서 사용되는 나이는 특별한 규정이 없으면 만 나이로 본다는 점이 명확해집니다.



Q1. 만 나이는 어떻게 계산할까요?

▪ 올해 생일이 지나지 않았다면

이번 연도 - 출생 연도 - 1 = 현재 나이
예) 2023 - 1993 - 1 = 29세

▪ 올해 생일부터는

이번 연도 - 출생 연도 = 현재 나이
예) 2023 - 1993 = 30세

Q2. 초등학교 취학 의무 연령에 변화가 있나요?

초등학교 입학 나이는 동일합니다. 「초·중등교육법」에 따라 종전과 동일하게 만 6세가 된 날이 속하는 해의 다음 해 3월 1일에 입학하게 됩니다.

Q3. 연금 수급 시기, 정년 등이 달라지는 건가요?

달라지지 않습니다. '만 나이 통일법' 시행 전에도 법령상 나이는 특별한 규정이 없으면 만 나이로 계산했습니다. '만 나이 통일법' 시행으로 연금 수급 시기, 정년 등이 변경되는 것은 아닙니다.

Q4. 친구끼리도 생일에 따라 나이가 달라질 수 있는데 호칭은 어떻게 해야 하나요?

처음엔 어색하게 느껴질 수 있으나, 친구끼리 호칭을 다르게 쓸 필요는 없습니다. 만 나이 사용이 익숙해지면, 한두 살 차이를 엄격하게 따지는 한국의 서열문화도 점점 사라질 것으로 기대합니다.



내 나이
쉽게 확인하기

만 나이로 씬니다
만 나이로 씬니다

자료제공 : 거창군 기획예산담당관 ☎ 940-3073

거창군 위원회 인재풀 제도 시행 안내

○ 거창군 위원회 인재풀이란?

- 거창군이 구성·운영하는 각종 위원회에 거창군민 및 전문가의 참여를 확대고 다양한 거창군 위원회에 위원을 적재적소에 위촉하기 위해 적합한 인력을 미리 확보하는 인력은행 제도

○ 신청자격 : 사회 각 분야의 학식과 전문경험, 덕망을 갖춘 만 20세 이상 거창군민 누구나

○ 신청기간 : 연중

○ 신청분야 : 행정, 복지, 관광 등 50여개 분야

구분	분야
일반행정	정치, 행정, 법률, 치안, 경제, 경영, 투자, 기업, 재정회계, 세무, 부동산, 지적, 주택관리, 소비자보호
보건·복지·여성·교육	건강·의료, 식품위생·영양, 교육, 복지, 여성, 아동·청소년, 노인, 장애인, 외국인
문화·체육·관광·예술	체육, 문화, 관광, 디자인·광고, 문학, 미술, 음악
건설·경제·환경·재난안전	건축, 토목, 조경, 도시계획(설계), 교통, 환경, 방재소방, 안전, 승강기, 온천, 유통운수, 에너지
농업·산업·축산·수도	농업, 농기계, 축산, 산림, 수자원
기타	기계, 전기, 통신, 역사(향토유적), 지리, 정보 등

○ 신청방법

- 홈페이지 : 군민참여-거창군 위원회 인재풀(<http://www.geochang.go.kr>)
- 우 편 : 우)50132 거창군 거창읍 중앙로 103 거창군청 기획예산담당관
- 방문접수 : 거창군청 기획예산담당관 기획담당

○ 제출서류 : 위원회 인재풀 가입신청서, 신분증 사본, 자격/면허증(해당자), 경력증명서류(해당자)

자료제공 : 거창군 기획예산담당관 ☎ 940-3036

붙임

거창군 위원회 인재풀 제도 안내문



나도 군정에 참여할 수 있다!

거창군 위원회 인재풀 제도 안내

※ 위원회 인재풀이란?

거창군이 구성·운영하는 각종 위원회에 거창군민 및 전문가의 참여를 확대하고 다양한 거창군 위원회에 위원을 적재적소에 위촉하기 위해 적합한 인력을 미리 확보하는 인력은행 제도

신청자격 : 사회각분야의 학식과 전문경험, 덕망을 갖춘 만 20세 이상
거창군민 누구나

신청기간 : 2023. 3. ~ 상시

신청분야 : 행정, 복지, 관광 등 50여개 분야

- 일반행정 : 정치, 행정, 법률, 치안, 경제, 경영, 투자, 기업, 재정, 회계, 세무, 부동산, 지적, 주택관리, 소비자보호
- 보건·복지·여성·교육 : 보건, 의료, 위생, 건강, 교육, 복지, 여성, 청소년, 아동, 노인, 장애인, 외국인, 다문화, 식품위생·영양
- 농업·산업·축산·수도 : 농업, 농기계, 축산, 산림, 상하수도, 수자원
- 건설·경제·환경·재난안전 : 건축, 토목, 조경, 도시계획(설계), 교통, 환경, 방재, 안전, 소방, 승강기, 온천, 운수, 물류, 유통, 에너지
- 문화·체육·관광·예술 : 체육, 문화, 다문화, 관광, 디자인, 광고, 문예(문학 및 각종 예술), 미술, 음악
- 기타 : 기계, 전기, 통신, 역사(향토유적), 지리, 정보 등

신청방법 : 홈페이지, 우편 및 방문접수

신청 문의 거창군청 기획예산담당관 기획담당(☎ 055-940-3036)

2023년 정기분 재산세 [주택 및 건축물] 납부안내

- 납세의무자 : 과세기준일(6. 1.) 현재 주택 및 건축물 소유자
- 납부기간 : 2023. 7. 17. ~ 7. 31.
- 납부방법
 - 전국은행, 우체국 등 모든 금융기관
 - 위택스(www.wetax.go.kr), 모바일 앱(스마트 위택스)
 - 가상계좌 또는 지방세입계좌 납부
- * 지방세입계좌 납부 방법 : 계좌이체 정보입력 시, 입금은행에 "지방세입", 입금계좌번호에 "지방세입계좌(전자납부번호)"를 입력하여 계좌이체 실행
- 주의사항 : 납부기한 경과 시, 가산금 부과 및 압류 등 불이익 발생

자료제공 : 거창군 재무과 ☎ 940-3272

제33회 거창국제연극제 개최

○ 행사개요

- 행사명 : 제33회 거창국제연극제
- KIFT : The 33rd Keochang International Festival of Theatre
- 슬로건 : **알고 보면 더 재밌는 상상!**
- 행사기간 : 2023. 7. 28.(금) ~ 8. 11.(금) / 15일간
- 행사장소 : 거창읍, 거창군 수송대 일원

○ 주요내용

- 개·폐막행사 : 식전행사, 개·폐막식, 개·폐막공연
- 국내·외 공식 초청작공연, 프린지공연 : 54개 단체 82회 공연
- 부대행사 : 세계풍물관·음식관, 프리마켓, LED포토존 등
- ※ 82회 공연 / 54개 단체(국내 초청 15, 해외 초청 8, 프린지 54, 지역 3)

○ 개막식 및 개막공연

- 일 시 : 2023. 7. 28.(금) 19:20 ~ 21:00
- 장 소 : 수송대 일원 및 특설무대
- 참석인원 : 3,000명 예상
- 내 용 : 오프닝 세레모니, 식전 100인 퍼레이드, 축사 등
- 개막공연 : 음악극 '춘희'

○ 폐막식 및 폐막공연

- 일 시 : 2023. 8. 11.(금) 19:50 ~ 21:00
- 장 소 : 특설무대
- 내 용 : 폐막선언
- 폐막공연 : 뮤지컬 갈라쇼(출연: 이지훈, 김소현, 소냐 등)

자료제공 : 거창군 문화관광과 ☎ 940-3412

붙임 1

거창국제연극제 포스터

KIFT 거창국제연극제 자연 · 인간 · 연극 Nature, Humans And Plays

제33회 거창국제연극제

2023.7.28.금 → 8.11.금 (15일간)

The 33rd Geochang International Festival of Theatre
수승대 및 거창군 일원



문의: 055-945-8455-6
예매하기: 거창국제연극제
www.kift.or.kr

주최 · 주관: 거창문화재단

후원: 경상남도
거창군

붙임 2

공연일정표

제33회 거창국제연극제 공연 일정표

■ 공식참가공연(국내) ■ 프린지공연(국내)
■ 공식참가공연(해외) ■ 프린지공연(해외)

수 승 대						거창군 일원			
날짜	축제극장(유료)	구연서원(유료)	돌담극장(유료)	수중특설무대	잔디광장	대나무광장	거창음료화광장	축전 공원	거창군 향포원
7.28 금	개막식(19:30) - 수중특설무대 개막공연(20:00) - 음악극 '춘희' (La Traviata) / 무료공연						거창 한여름밤의꿈 거리퍼레이드 봉산탈춤		
7.29 토	주크박스 뮤지컬 트리아웃 20:00		한울림 맛있는 새, 닭 20:00	슬로바키아 가르모니아 15:00 프랑스 문트리오 17:00	마술극단다채 조선마술매 14:00	슬로바키아 가르모니아 16:00	페트라아트랩 마술하는 로봇 오퍼터머스14:00	페트라아트랩 마술하는 로봇 오퍼터머스 16:00	단디공연 기획 바람 15:00
7.30 일			극단 에저또 택시, 택시 20:00	프랑스 문트리오 16:00	음악당 달다 랄랄라 패밀리쇼 14:00	음악당 달다 랄랄라 패밀리쇼 17:00	슬로바키아 가르모니아 14:00	하다아트컴퍼니 사운드팩토리 일상을 연주하라17:00	슬로바키아 가르모니아 16:00
7.31 월		프랑스 레이다사피엔스: 동굴여인의 모험 20:00		대유커뮤니케이션즈 퓨전국악시아 14:00 버블아티스트MC선호 시간여행자 16:00	슬로바키아 가르모니아 17:00	버블아티스트 MC선호 시간여행자 18:30			
8.1 화	연극집단 반 예외와 관습 20:00		벨기에 왕립인형극: 삼총사 20:00	해피존 ENT 익스트림 벌룬쇼14:00 프랑스 문트리오 16:00	해피존 ENT 익스트림 벌룬쇼 17:00	슬로바키아 가르모니아 15:00			
8.2 수	베트남 후에: 황실예술단 20:00			상상팩토리 클리닝 서커스 카트16:00	상상팩토리 클리닝 서커스 카트14:00		슬로바키아 가르모니아 15:00		
8.3 목		유상통프로젝트 멸종위기동물편 20:00		슬로바키아 가르모니아 16:00	슬로바키아 가르모니아 14:00	거창연극고 신관사또 행차하네 20:00			
8.4 금	독일 보덱커&네안더: 데자뷰 20:00		아트리버 고양이라서 괜찮아 20:00	유상통프로젝트 별주부전에 끼어든 인어공주 17:00	슬로바키아 가르모니아 15:00	유상통프로젝트 별주부전에 끼어든 인어공주 14:00	프로젝트풍경 풍경의거리 (현수교) 16:00		
8.5 토			극단 앙상블 빅퍼포먼스 <씨름사절단> 20:00	춤:혜음 명하:여름을 울리다17:00	힐러스 아이 햇 유! 15:00		우크라이나 디시브라스밴드 16:00	공매직 빅 벌룬쇼 15:00	쇼엔파티 다이내믹 벌룬쇼17:00
8.6 일		코너스톤 맹 20:00		수수밸리댄스 여름향기에 춤추다 16:00	지역시웃 경사 15:00 창작극단분홍양말 낭만유랑극단 17:00	창작극단분홍양말 낭만유랑극단 14:00 몽골 기예단 18:30		두엔터 뱀앤펀쇼 16:00	우크라이나 디시브라스 밴드 15:00
8.7 월	이탈리아 천사의 역사 20:00		극단 이루마 당신이 좋아 20:00	대유커뮤니케이션즈 전자현악 트리니티15:00 우크라이나 디시브라스밴드 17:00		몽골 기예단 18:30	개인예술가서거식 마술 한 스펀, 마임 한 꼬집 15:00		
8.8 화		연희도추리 백수지왕 20:00		원무직 브라보아이라이프 15:00 우크라이나 디시브라스밴드 17:00	다미르씨어터 다미르의 선물 14:00	몽골 기예단 18:30	다미르씨어터 다미르의 선물 17:00		
8.9 수	공상집단동판지 이습우화 20:00			환술극단 담 얼싸구 절싸구 전통 환술 17:00	환술극단 담 얼싸구 절싸구 전통 환술 15:00	우크라이나 디시브라스밴드 16:00			
8.10 목	대유커뮤니케이션즈 마리오네트 20:00		카자흐스탄 보드빌의 갈매기 20:00	서커스디랩 My Dream 16:00		서커스디랩 My Dream 14:00	우크라이나 디시브라스밴드 15:00		
8.11 금	폐막식(19:30) - 수중특설무대 폐막공연(20:00) - 뮤지컬 갈라쇼 / 무료공연								

★ 공연 일정은 기상, 극단 측의 사정에 따라 변경 될 수 있습니다.

붙임 3

티켓구매 안내

kift 거창국제연극제

티켓 구매 안내



티켓 오픈 : 2023. 7. 3.(월) 10:00

티켓 종류

- 공식참가작(축제극장, 돌담극장, 구연서원) **유료**
- ※개·폐막공연 및 모든 프린지공연 **무료**

티켓 가격

- 성인: 10,000원 / 학생: 5,000원
- ※1인 4매 한정

티켓 할인

특별 할인	20%	· 사전 구매 시(공연 전일까지)	중복 할인 불가
	30%	· 10인 이상 단체구매	
일반 할인	30%	· 국가유공자(본인) · 장애인(동반1인 포함) · 예술인패스(본인) · 예술가족(동반1인 포함)	

- ✓ 공연일 당일 취소/변경/환불 불가
- ✓ 모든 할인 티켓은 관련 신분증 확인 후 발권
- ✓ 단체 관람 시 전화 예매(055.945.8455~6) 필수

구입 방법

인터넷예매

- ① 거창국제연극제 홈페이지(www.kift.or.kr) 접속
- ② 상단 [티켓예매] 클릭 후 하단 티켓예매 바로가기 클릭
- ③ 공연일, 시간 확인 후 예매

현장에매

수송대 티켓박스 및 거창군청 앞 티켓박스에서 직접 예매

2023 거창군 디지털 관광주민증 사업 홍보

- 사업명 : 2023 거창군 디지털 관광주민증
- 사업기간 : 2023. 5월 ~
- 사업내용 : 지역소멸 위기 지역의 관광을 통한 경제 활성화
- 참여대상 : 관외 주민등록 되어 있는 자
- 이용방법

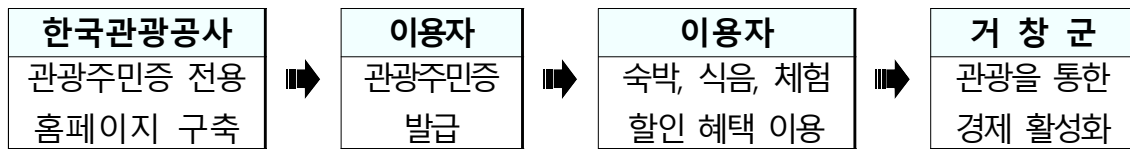

※ 대한민국 구석구석(https://korean.visitkorea.or.kr/digtCard/digt_card_intro.do)

- 할인내용
 - (관광지) 거창향노화힐링랜드 입장료 면제, 거창창포원 키즈카페 기본료 면제, 월성우주창의과학관 관람료 할인
 - (관광체험) 거창관광택시 연1회 무료탑승 체험, 목재만들기체험 2,000원 할인, 한방화장품만들기 1,000원 할인
 - (휴양마을) 수송대체험휴양마을 등 11개소 체험 또는 숙박료 최대 20%할인
 - (숙박/쇼핑) 원학교가·이수미팜베리 팜스테이 10%할인, 거창축협 푸드종합센터 사과 등 1만원당 1천원 할인 등
 - (카페/식음) 해플스팜사이드리 사이더리 30%할인, 민들레울 식음료 1,000원 할인, 이수미팜베리 식사1,000원 할인
- 문의사항
 - 문화관광과 관광정책담당 (055-940-3423)
- 협조사항
 - 읍·면 자매결연도시 대상 거창군 디지털 관광주민증 발급 및 이용 협조 공문 발송

자료제공 : 거창군 문화관광과 ☎ 940-3423



대한민국 구석구석을 즐기자!

디지털 관광주민증 발급받고

지역 여행 함께해요!

I 디지털 관광주민증이란?

인구 소멸 위기를 겪고 있는 지역의 관광 활성화를 위한 사업으로, 혜택 적용 지역에 방문하셔서 QR코드를 스캔하시면 할인혜택을 제공합니다.

자세한 할인 혜택 내용은 대한민국 구석구석에서 확인해주세요!



주민증 발급받기
(대한민국 구석구석APP 접속)



한국관광공사

대한민국 **구** **석구석**



거창군

민방위 비상 대피시설 홍보

- 목 적 : 민방위 비상사태 발생 시 주민의 생명 보호
- 활용방법 : “안전디딤돌 앱” 사용 시 현 위치에서 가까운 대피소 확인 가능
- 협조사항 : 각 시설의 관리자는 적치물 제거 등 관리
- 대피시설 현황

연번	구분	시설위치	규모 (㎡)	대피가능 인원(명)	평시활용	비고
계		20개				
1	공공	거창읍 중앙로 103(거창군청)	320	388	식 당 체력단련	
2	민간	거창읍 거열로 8길 44(현대아파트)	693	840	주차장	
3	민간	거창읍 김천 1길 14 (삼아아파트)	1,468	1,780	"	
4	민간	거창읍 강변로 9길 41(신흥1차아파트)	940	1,140	"	
5	민간	거창읍 동동3길 15(신흥2차아파트)	2,557	3,100	"	
6	민간	거창읍 죽전7길 13(무지개아파트)	214	260	"	
7	민간	거창읍 거열로 4길 144-20(대우아파트)	3,738	4,532	"	
8	민간	거창읍 김천1길 20 (세룡아파트)	660	800	"	
9	민간	거창읍 창동로 119(한흥빌딩)	660	800	주차장	
10	민간	거창읍 강남로16-28 (서경병원)	1,115	1,352	창 고	
11	민간	거창읍 거열로 1길 78-23(신세계아파트)	2,640	3,200	주차장	
12	민간	거창읍 거열로 2길 34-9(화목아파트)	1,650	2,000	주차장	
13	민간	거창읍 중앙로 91(적십자병원)	650	788	식 당 창 고	
14	민간	거창읍 강양4길 11 (신흥3차아파트)	914	1,108	주차장	
15	민간	거창읍 거열로 7길 29(대경넥스빌A)	1,844	2,236	주차장	
16	공공	거창읍 아림로 66(종합사회복지관)	132	160	문화공간	
17	민간	거창읍 중앙로 8(명성빌딩)	279	338	주차장	
18	민간	거창읍 강남로 266(코아루에듀시티)	13,496	16,358	주차장 문화공간	
19	민간	거창읍 송정2길 33(푸르지오아파트)	23,004	27,883	주차장	
20	민간	거창읍 새동네2길 40(코아루2차아파트)	11,395	13,812	주차장	

자료제공 : 거창군 안전총괄과 ☎ 940-3663

2023년 거창군민 안전보험 안내

- 기 간 : 2023. 1. 22. ~ 2024. 1. 21. / 1년마다 갱신
- 피보험자 : 거창군에 주민등록을 둔 군민(등록 외국인 포함)
- 청구방법
 - 청구시기 : 사고발생일로부터 3년 이내
 - 공통서류 : 공제금청구서, 주민등록등(초)본, 신분증사본, 통장사본 등
 - 기타서류 : 한국지방재정공제회 홈페이지 참고
 - ▶ 서 식 : 홈페이지 청구서식 다운로드
 - ▶ 방 법 : [www.lofa.or.kr] ⇒ [정보마당] ⇒ [규정및서식] ⇒ [사업별공제서식] ⇒ [시민안전공제(청구서)양식]
- 문 의 : 한국지방재정공제회 시민안전공제사업 콜센터(1577-5939)
거창군 안전총괄과(055-940-3633)
- 제출방법 : 파공제자 직접청구 원칙(단, 미성년은 법정대리인, 사망은 법정상속인)
- 제 출 처 : 서울특별시 마포구 아현동 329-1, 수창빌딩 904호
- 보장내역

구분	보장항목	보장금액	비고
1	폭발,화재,붕괴 상해사망	2,000만원	만15세 이상
2	폭발,화재,붕괴 상해후유장해	최대 2,000만원	-
3	대중교통이용 중 상해사망	2,000만원	만15세 이상
4	대중교통이용 중 상해후유장해	최대 2,000만원	-
5	익사사고 사망	3,000만원	만15세 이상
6	스쿨존 교통사고 부상치료비	최대 2,000만원	만12세 이하
7	의사상자상해 보상금	최대 2,000만원	-
8	농기계사고 상해사망	4,000만원	만15세 이상
9	농기계사고 상해후유장해	최대 4,000만원	-
10	가스사고 상해사망	2,000만원	만15세 이상
11	가스사고 상해후유장해	최대 2,000만원	-
12	전세버스 이용 중 상해사망	2,000만원	만15세 이상
13	전세버스이용 중 상해후유장해	최대 2,000만원	-
14	유독성물질사망	2,000만원	만15세 이상
15	실버존 사고 치료비 담보	최대 2,000만원	만65세 이상
16	헌혈후유증보상금	100만원	-
17	개물림사고 응급실내원치료비	50만원	-
18	개인형 이동장치 상해사망	2,000만원	만15세 이상
19	개인형 이동장치 상해후유장해	최대 2,000만원	-

자료제공 : 거창군 안전총괄과 ☎ 940-3633

스마트 마을방송 가입 홍보 안내

○ 스마트 마을방송이란?

- 이장님 마을방송 시 기존 옥외 스피커 방송뿐만 아니라 마을주민의 개인전화(휴대폰 또는 집전화)로 송출되는 마을방송시스템



○ 스마트 마을방송시스템 대표번호 : ☎ 055-942-7979

○ 신청기간 : 연중

○ 신청방법

- 읍·면 행정복지센터 방문신청
- 이장님을 통한 마을주민 취합 신청

○ 활용방법

가. 이 장

- 옥외마을방송 및 개인전화방송 동시 송출 : 스마트마을방송 대표번호 사용
- 옥외마을방송 단독 송출 : 기존 옥외마을방송 장치번호
- 방송 미청취자 명단 확인기능 활용
- 스마트 마을방송 앱을 통한 문자 발송 및 문자음성 변환기능 활용

나. 마을주민

- 스마트마을방송 대표번호를 통한 마을방송 청취
- 스마트마을방송 대표번호에 전화를 걸어 마을방송 재청취 기능 활용

자료제공 : 거창군 안전총괄과 ☎ 940-3774

자연재난 국민행동요령 안내

○ 태풍·호우 국민행동요령

반복되는 인명피해 방지를 위한
자연재난 국민행동요령

국민의 내일을 위한 정부혁신
보다 나은 정부

태풍 호우 이렇게 행동하세요



하천 급류

호우·태풍 등으로 하천 수위가 높아지는 경우
하천 주변에 접근하지 않습니다.

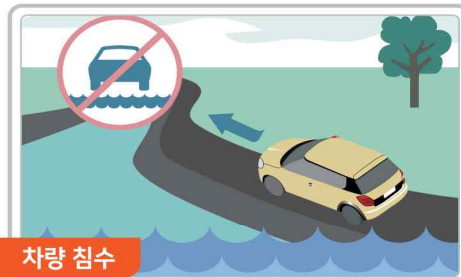

차량 침수

조금이라도 침수된 지하차도와 도로는
절대 지나가지 않습니다.



강풍에 의한 낙하물

유리창 및 건물 간판 근처는 강풍에 의한 낙하물로 피해를
입을 수 있으니 긴급적 공터나 건물 안으로 대피합니다.

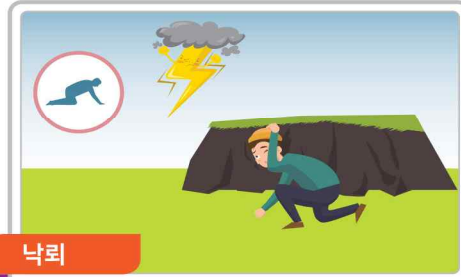

낙뢰

번개를 본 후 30초 이내에 천둥소리를 들었다면
신속히 안전한 장소로 대피하여 즉시 몸을 낮추고
물이 없는 움푹 파인 곳이나 동굴 안으로 대피합니다.



세월교·교량 횡단

세월교나 소규모 교량이 물에 잠긴 경우
절대 건너지 않습니다.



물꼬

호우·태풍 특보가 발효된 경우
물꼬를 보러 나가지 않도록 합니다.

○ 태풍·호우 국민해동요령(어린이·노약자)

반복되는 인명피해 방지를 위한
자연재난 국민행동요령

보다 나은 정부

태풍
호우

이렇게 행동하세요

어린이



부모님이나 선생님과 떨어지지 않도록
가까이 이동하고 말씀에 귀 기울여 듣도록 합니다.



부모님과 선생님의 말씀에 따라 강한 바람이나 비를 피해
안전한 장소로 질서를 유지하며 이동합니다.

※ 보호자 행동요령

- 어린이가 길을 잃고 무리에서 떨어지지 않도록 항상 체크합니다.
- 재난 상황에 당황하지 않고 침착한 자세로 어린이를 안전한 장소로 안내합니다.

노약자



호우·태풍 등 특보가 발효된 경우
밖으로 나가지 않습니다.



부득이 하게 야외에 나가야 하는 경우 만일에 사태에 대비해
사전에 자녀·친척·이웃에게 알립니다.

※ 보호자 행동요령

- 호우·태풍 특보 시 부모님 등 노약자에게 외출하지 않도록 안부 전화를 합니다.
- 부모님 등 노약자와 연락체계를 항상 유지하며, 연락 두절 시 경찰서, 관공서 등에 신속하게 신고합니다.

○ 폭염 국민행동요령

국민행동요령

폭염



TV, 인터넷, 라디오 등을 통해 무더위 기상상황을 수시로 확인합니다.



술이나 카페인 들어간 음료보다는, 물을 많이 마십니다.



가장 더운 오후 2시~오후5시에는 야외활동이나 작업을 되도록 하지 않습니다.



냉방기기 사용 시, 실내외 온도차를 5°C 내외로 유지하여 냉방병을 예방합니다.
※ 적정 실내 냉방온도: 26~28°C



현기증, 메스꺼움, 두통의 가벼운 증세가 있으면 무더위 쉼터 등 시원한 장소를 이용합니다.

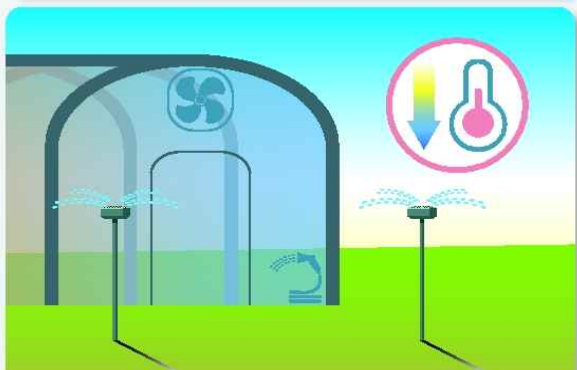

축사, 비닐하우스 등은 환기하거나 물을 뿌려 온도를 낮춥니다.

탄소중립포인트제 에너지분야 모집 안내

○ 사업개요

- (참여대상) 가정, 학교, 상업시설, 아파트단지 등
- (모집기간) 상시모집
- (참여방법) 온라인 또는 오프라인 가입
 - 온라인 : 탄소중립포인트 홈페이지(www.cpoint.or.kr)에 접속 회원가입
 - 오프라인 : 거창군 환경과 방문하여 참여신청서 작성
- (실시항목) 전기, 상수도, 도시가스
- (포인트 산정방법) : 현재 에너지 사용량과 과거 1~2년간 월별 평균 에너지 사용량을 비교하여 절감률에 따라 에너지 항목별 탄소중립포인트 부여(연 2회)(연간 최대 10만원 지원)
 - 감축 인센티브 : 감축률 5% 이상인 참여자에게 지급

감축률	전기	상수도	도시가스
5% 이상~10% 미만	5,000p	750p	3,000p
10% 이상~15% 미만	10,000p	1,500p	6,000p
15% 이상	15,000p	2,000p	8,000p

- 유지 인센티브 : 2회 이상 연속 감축자가 이어서 0%초과 ~ 5% 미만 감축률을 유지할 경우 지급

감축률	전기	상수도	도시가스
0% 초과 ~ 5% 미만	3,000p	450p	1,800p

- 표준사용량 인센티브 : 탄소중립포인트 참여자 평균 에너지 사용량의 50%이하로 사용했을 때 지급

감축률	전기	상수도	도시가스
0% 초과 ~ 5% 미만	5,000p	750p	3,000p

※ (감축, 유지 중 한가지)+(표준사용량 인센티브) 중복지급 가능

자료제공 : 거창군 환경과 ☎ 055-940-3497

붙임 탄소중립포인트제 에너지분야 홍보물

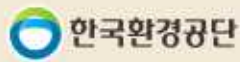
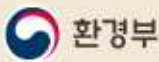

**탄소포인트 제도가
"탄소중립포인트(에너지 분야)"
제도로 새롭게 바뀌었습니다!**

● **참여조건**

참여자의 거주시설에 전기 등의 사용량을 확인할 수 있도록 **고유번호가 부여된 계량기가 부착되어** 있어야 함

● **참여대상**

- ▶ **개인** : 가구의 세대주(세대 구성원), 상업시설 등의 실제 사용자
- ▶ **단지** : 150세대 이상의 아파트 단지, 학교 및 일반건물의 공용부분(가로동 및 산업용 전력 등)을 관리하는 아파트 관리사무소, 학교장, 건물 관리자

● **포인트 부여**

개인 또는 단지 내 사용하는 에너지 항목(전기, 상수도, 도시가스)을 과거 1~2년간 월별 평균 사용량과 현재 사용량을 비교하여 절감 비율에 따라 탄소중립포인트를 부여

- ▶ 지급 시기 : 연간 2회(6월, 12월) 지급되며 1포인트당 최대 2원 지급 (지자체별 상이)

※ 탄소중립포인트제 인센티브 종류 : 현금, 상품권, 그린카드 포인트, 지역상품권 등

● **신청방법**

- ▶ **인터넷 신청** : 탄소중립포인트(에너지 분야) 제도 누리집(cpoint.or.kr)에서 가입(PC 및 모바일)
- ▶ **방문 신청** : 관할 시·군·구 담당 부서에 방문하여 참여신청서 작성



● **탄소중립포인트 지급 기준 및 변경내용**

■ **감축인센티브** : 참여자가 에너지 유형별 5%이상 감축에 성공했을 시

감축률(연간 - 10만)	전기	수도	가스
5%~10%	5,000P	750P	3,000P
10%~15%	10,000P	1,500P	6,000P
15%~	15,000P	2,000P	8,000P

※ 상업시설 참여자의 경우 인센티브 4배 지급

■ **유지 인센티브** : 2회이상(상업시설 참여자의 경우 4회이상) 감축 인센티브를 지급받은 참여자가 0%~5% 감축율 유지시

감축률(연간 - 10만)	전기	수도	가스
0%~5%	3,000P	450P	1,800P

※ 상업시설 참여자의 경우 인센티브 4배 지급

■ **표준사용량 인센티브(가구 참여자 대상)** : 탄소중립포인트(에너지) 참여자 평균 에너지 사용량의 50% 이하로 사용했을 시 지급

에너지 사용량	전기	수도	가스
표준사용량 50%이하	5,000P	750P	3,000P

기준	변경
감축, 유지, 표준사용량 인센티브 중 한가지만 지급(연간 최대 10만원)	(감축, 유지 중 한가지) + (표준사용량 인센티브) 중복 지급 가능(연간 최대 13.5만원)

● **참여시 유의사항**

- ① **요금 고지서 별도 납부시** [가입시 에너지 고액번호 불필요]
 - 전기 : 전기요금고지서 또는 ☎12344서 고액번호 9000인 확인 및 입력
 - 상수도 : 수도요금고지서 또는 지자체 담당부서(상수도공회)에서 수종기번(고액번호) 확인 및 입력
 - 도시가스 : 도시가스요금고지서 또는 지역별 도시가스 공급업체에서 고액번호 확인 및 입력
- ② **탄소중립포인트(에너지 분야) 제도 누리집에서 지자체별 담당부서 연락처 확인 가능**
- ③ **관리비에 포함 납부시** [가입시 에너지 고액번호 불필요]
 - 주소 입력시 고액번호 자동 입력으로 안내 ☎ 032-590-3448 / 3432 / 3434

올바른 분리배출 방법 안내 (종이팩, 투명페트병, 유리병 등)

- 올바른 분리배출로 우리 모두 환경 지킴이가 되어요!
 - 올바른 분리배출 방법을 알고 실천하면 소각, 매립되는 쓰레기의 양을 줄여 환경을 보호할 수 있습니다.
- 종이팩, 무색(투명)페트병, 유리병 등의 올바른 분리배출 방법
 - 분리배출 4가지만 기억하세요!
 - 비운다, 헹군다, 분리한다, 섞지 않는다.

	재활용 가능제품	재활용 안되는 제품
플라스틱	재활용은 안됨 / 플라스틱 용기	주방악기(그릇), 건축용 자재(타일, 벽면, 건축용 PVC), 알코올, 복합재질 플라스틱
스티로폼	전자제품 완충재, 농산물 포장 상자	건축자재 / 허물짐 / 고밀도폴리우레탄, 음식찌꺼기 등
비닐류	이벤트, 과자, 병뚜껑 봉지, 포장재 등	문턱지, 이물질이 묻은 비닐
폐건전지 폐형광등	합금, 알카라인 전지 등, 직관형 형광 전등기 내장형외	백열등, 개진 형광등, LED등
음식물	채소·과일류, 음식물잔반	조개껍데기, 닭, 소, 돼지 등의 뼈, 식물이, 나무 등

재활용이 안되거나 분리배출이 되지 않은 품목은 생활쓰레기로 반드시 종량제 봉투 또는 대형폐기물로 처리하여 주시기 바랍니다.

LET EVERYONE DO
분리배출
폐 LED 조명 버리지 말고
형광등 분리배출함에 넣어주세요

상용형 LED 조명, 소형형 LED 조명, 소형형 LED 조명, 소형형 LED 조명

2020년 1월 1일부터 시행
환경부, 한국환경공단

- 투명페트병 별도 분리배출제가 시행되고 있음을 알립니다.
 - 투명페트병 별도 분리배출제가 공동추택 우선 시행('20.12.25.)에 이어 단독추택 등으로 확대 시행('21.12.25.) 되고 있습니다.
 - 내용물 비우기, 라벨 제거하기, 압축하기, 뚜껑닫기를 통해 투명페트병의 올바른 분리배출을 실천해 주세요.

자료제공 : 거창군 환경과 ☎ 055-940-3505

제목 올바른 분리배출 방법 안내(종이팩,투명페트병,유리병)

올바른 분리배출 방법 안내



분리배출 4가지만 기억하세요! ① 비운다 ② 행군다 ③ 분리한다 ④ 섞지 않는다

종이팩 (종이팩, 종이팩, 종이팩)

분리배출 표시() 확인 후 종이팩은 종이류와 따로 분리배출

종이팩	종이류
<p>우유팩 (내부에 흰색 종이 보임)</p> <p>정유팩 (내부에 갈색 종이 보임)</p>	<p>상자 책자</p> <p>신문</p>

분리배출이 어려운 경우 종이팩을 따로 모아서 행정복지센터(주민센터) 재활용교환사업 참여

화장지, 종량제봉투 등으로 교환가능(지자체마다 상이)

무색(투명) 페트병 (PET, PET)

분리배출 표시() 확인 후 생수, 음료용 무색 페트병만 리벨을 제거하여 분리배출

별도 분리배출 대상

생수 음료

별도 분리배출이 불가능한 페트 포장재는 플라스틱으로 분리배출

별도 분리배출 비대상

연진오일 워셔액 PET 트레이 화장품

유리병 (유리)

분리배출 표시() 확인 후 유리병만 분리배출

분리배출 가능	분리배출 불가능
<p>음료수병, 기타병류</p>	<p>거울 전구 깨진유리 도자기류 내열식기류 크리스탈 유리제품 유리뚜껑 유독물병</p>

내열유리(그릇, 냄비), 사기그릇, 전구, 깨진 유리병 등은 종량제봉투 혹은 전용 배출봉투에 배출

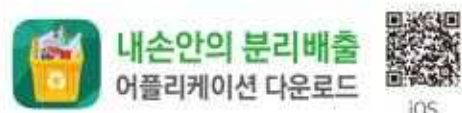

거창창포원 어린이 물놀이장 개장

- 운영기간: 2023. 7. 8.(토) ~ 8.15(화)
 - ※ 개장식 : 2023. 7. 8.(토) 13:00
- 운영시간 : 오전 10:00 ~ 오후 5시(12시~13시 점심시간)
- 이용대상 : 초등학생(만12세) 이하 어린이
- 이용안내
 - 매주 월요일 및 우천 시 휴장합니다
 - 매시간 50분 운영 후 10분 휴식 적용
 - 수영복 및 수영모를 착용한 후 입장 가능합니다
 - 만5세 미만 어린이는 보호자 동반 시 이용 가능합니다
 - 수영장 내에서는 안전요원의 지시에 따라 주세요
- 문 의 : 거창창포원(☎ 055-940-8840)

자료제공 : 거창군 환경과 ☎ 940-8840

의료기관 비대면진료 시범사업 시행

○ 의료기관 비대면진료 시범사업 시행

1. 6월 1일부터 코로나 19 유행 기간 한시적으로 허용되었던 비대면진료 ('20. 12. 15.~)는 종료되었으며, 의료법 개정 전까지 제한적 범위의 비대면진료 시범사업이 시행되었습니다.
2. 대상은 의원급 의료기관 중심 재진환자가 원칙이며, 예외적으로 병원급 의료기관에서도 일부 대상환자는 비대면 진료가 가능하니 아래의 대상환자 기준과 참여 의료기관 및 약국목록을 확인해주시기 바랍니다.

① 참여 의료기관(5개소): 김덕성의원, 거창의원, 우리의원, 영대가정의학과의원, 신&속내과의원

② 참여 약국(25개소): 기림약국, 선보약국, 조은약국, 현대약국, 가까운약국, 송정약국, 종합약국, 행복한약국, 중앙약국, 서부약국, 기쁨약국, 태평양약국, 신일약국, 상동약국, 대동약국, 백두산약국, 대성약국, 푸른약국, 한들약국, 건강한약국, 진명약국, 박약국, 국민약국, 배약국, 메디팜하나로약국

③ 대상환자 기준(재진이 원칙이며 초진도 허용)

가. 의원급

- 재진: △ 1년 이내에 대면진료 경험이 있는 만성질환자 △ 30일 이내에 대면진료 경험이 있는 그 외 질환자, △ 만 18세 미만 소아환자

- 초진: △ 만 65세 이상이며 장기요양등급 판정을 받은 환자 △ 등록장애인인 환자, △ 1급 또는 2급 감염병으로 확진되어 격리(권고 포함)중 의료기관 진료가 필요한 환자, △ 만 18세 미만 소아 환자(의학적 상담만 가능, 처방불가)

나. 병원급: △ 1년 이내에 대면진료 경험이 있는 화기질환자 산정특례 적용자, △ 30일 이내에 대면진료 경험이 있는 수술치료 후 지속적 관리가 필요한 환자

④. 실시방식

- 대상환자 확인 및 비대면진료 실시→본인부담금 수납→처방전 발급 및 전송→의약품 조제, 복약지도 및 수령

⑤. 본인부담금: 법정 본인부담률 적용(의원 30%, 병원 40%)

A형 간염 예방 안내

○ A형 간염이란?

- 여름철 유행 감염병으로 간염 바이러스의 한 종류인 A형 간염 바이러스(hepatitis A virus, HAV)에 의해 발생하는 간염으로 주로 급성간염의 형태로 나타남.

○ 여름철 유행 감염병

구 분	A형 간염
질병분류	제2급 법정감염병
호발시기	6 ~ 8월
주요대상	위생적인 환경에서 자란 20~30대에서 발병률이 급증하는 양상
주요증상	황달, 검은색 소변, 피로, 식욕부진, 오심, 전신 가려움
전파경로	<ul style="list-style-type: none"> ● 분변-경구 경로의 직접 전파 ● 환자의 분변에 오염된 음식물 등 섭취를 통한 간접전파 ● 주사기를 통한 감염이나 혈액제제를 통한 감염 ● 성접촉을 통한 감염
전염기간	<ul style="list-style-type: none"> ● 증상 발현 2주 전부터 황달이 생긴 후 1주일까지 ● 황달이 없는 경우 최초증상 발생일로부터 14일간
치료	<ul style="list-style-type: none"> ● 증상 완화를 위한 대증요법이 주된 치료 ● 고단백 식이요법과 적절한 휴식
예방수칙	<ul style="list-style-type: none"> ● 예방접종 <ul style="list-style-type: none"> - 대상 : 12~23개월의 모든 소아, A형간염에 대한 면역력이 없는 소아청소년이나 성인, 환자의 접촉자, 고위험군에 대해 접종 - 접종일정 : 6~18개월 간격으로 2회 근육 주사 ● 손씻기 등 개인위생 ● 끓인 물 충분히 익힌 음식 섭취

자료제공 : 거창군 보건정책과 ☎ 940-7903

진드기 매개 감염병 예방 안내

○ 진드기가 옮기는 진드기 매개 감염병 대표 3가지

1. 쯤쯤가무시증 : 감염된 털진드기 유충에 물려 발생하는 발열성 질환
2. 중증열성혈소판감소증후군(SFTS) : 감염된 참진드기에 물려 감염되는 열성질환, 치명률 높음
3. 라임병 : 과녁 모양의 반점이 특징, 국내 발생이 매우 적음.

○ 진드기 매개 감염병 예방수칙

1. 농작업 또는 야외활동 전
 - 작업복과 일상복 구분하여 입기
 - 진드기에 노출을 최소화할 수 있는 복장* 갖추입기
 - * 밝은 색 긴소매 옷, 모자, 목수건, 양말, 장갑 등
 - 농작업 시에는 소매를 단단히 여미고 바지는 양말 안으로 집어넣기
 - 진드기 기피제 사용하기
2. 농작업 또는 야외활동 중
 - 풀밭에 앉을 때 돛자리 사용하기
 - 풀숲에 옷 벗어놓지 않기, 풀밭에서 용변 보지 않기
 - 등산로를 벗어난 산길 다니지 않기
 - 기피제의 효능 지속시간을 고려하여 주기적으로 사용하기
3. 농작업 또는 야외활동 후
 - 귀가 즉시 옷은 털어 세탁하기
 - 샤워하면서 몸에 벌레 물린 상처(검은 딱지 등) 또는 진드기가 붙어있는지 확인하기
 - 의심 증상 발생 즉시 보건소 또는 의료기관 방문하여 진료받기

비브리오 패혈증 감염병 예방 안내

○ 비브리오 패혈증 감염병이란?

- 비브리오 패혈증은 비브리오 불니피쿠스에 감염되어 발생하는 패혈증. 발열, 복통과 함께 균혈증이 생기고 주로 양하지에 큰 물집이 잡혔다가 점차 괴사조직으로 변해가는 경과를 보이며, 고위험군(만성 간 질환자, 알콜중독자, 당뇨병 등의 기저질환)은 치사율 50%까지 높음.

○ 비브리오 패혈증 감염병 예방수칙

1. 어패류는 충분히 익혀 먹기
2. 피부에 상처가 있는 사람은 바닷물에 접촉하지 않기
3. 어패류 관리 및 조리 시 아래와 같은 사항 준수하기
 - 어패류는 5℃ 이하로 저온 보관
 - 어패류는 85℃ 이상 가열 처리(조개류는 껍질이 열리고 나서 5분 동안 더 끓이고, 증기로 익히는 경우에는 9분 이상 더 요리하기)
 - 어패류를 조리 시 해수를 사용하지 말고 흐르는 수돗물에 깨끗이 씻기
 - 어패류를 요리한 도마, 칼 등은 반드시 소독 후 사용
 - 어패류를 다룰 때 장갑 착용
5. 급성 발열, 오한, 혈압 저하, 복통, 구토, 설사 등 증상 발현 시 병원 진료 받기 등

자료제공 : 거창군 보건정책과 ☎ 940-8376

희귀질환자 의료비 지원사업 안내

○ 지원대상

- 희귀질환에 대한 동일한 종류의 산정특례에 등록된 건강보험가입자 중 환자가구 및 부양의무자 소득재산기준 만족자
- 의료급여 수급권자 및 차상위 본인부담금 경감대상자(C, E, F)
- 희귀질환 대상질환 1,189개

○ 지원내용

- 요양급여 중 본인부담금 10%, 간병비, 보조기기 구입비, 특수식이 구입비
- 건강보험가입자의 경우 아래의 지원내역(①~③)을 모두 신청할 수 있음
- 의료급여 수급권자 및 차상위 본인부담경감대상자의 경우 아래의 지원내역 중 ②간병비, ③특수식이구입비에 대하여 신청할 수 있음

지원내역		지원범위	지원대상	지원조건
①요양급여 본인부담금	①-1 진료비	해당 질환 또는 그 합병증으로 인한 요양급여 본인부담금	1,189개 질환	소득 및 재산기준 만족 자
	①-2 만성신장병 요양비	처방전에 의한 재료구입비	투석중인 만성신장병(N18)환자로 신장장애 '장애의 정도가 심한 등록장애인'에 한함	소득 및 재산기준 만족 자
	①-3 보조기기 구입비	요양급여분의 본인부담금	93개 질환	소득 및 재산기준 만족자로서 장애인등록자
	①-4 인공호흡기 및 기침유발기 대여료	요양급여분의 본인부담금	103개 질환	소득 및 재산기준 만족자로서 국민건강보험공단에서 인공호흡기 대여료 및 기침유발기 대여료를 지원받는 대상자
②간병비		월 30만원	97개 질환	소득 및 재산기준 만족자로 기존 지체장애 1급 또는 뇌병변장애 1급에 준하는 기준
③특수식이 구입비		-특수조제분유: 연간360만원이내 -저단백햇반: 연간168만원이내	28개 질환	만19세 이상 소득 및 재산기준 만족자

○ 구비서류

- 건강보험가입자 : 신청서식(5종) 및 구비서류(환자, 부양의무자용)
- 의료급여수급권자 및 차상위 본인부담경감자 : 서식(2종), 구비서류

자료제공 : 거창군 건강증진과 ☎ 940-8344

의료급여수급권자 비급여 암검진비용 지원사업 안내

○ 지원대상

- 검진일 현재 경상남도에 주소를 두고 거주 중인 의료급여수급권자 중 국가암(위·대장·유방) 검진대상자
- 국민건강보험공단에서 「암검진 실시기준」 제3조 및 제10조에 따라 국가암(위·대장·유방) 검진대상자로 선정한 의료급여수급권자('22.11월 말 기준)
 - ①대상자는 연 1회 공단에서 선정하는 것에 따르며, 사업기간 중 새롭게 의료급여 수급권자 자격을 획득해도 당해연도 검진비 지원대상에는 포함하지 않음
 - ※ 탈북자 또는 외국국적자가 기존 국적을 상실하고 우리나라 국적을 취득한 도민인 경우 당해연도 대상자 추가등록(당해연도 해당종목에 한함)
 - ②사업기간 중 새롭게 의료급여수급권자 자격을 획득해도 당해연도 검진비 지원대상에는 포함하지 않음
 - ③사업기간 중 의료급여 자격을 상실해도 당해연도 검진대상자로 선정된 대상자의 자격은 유지되므로 검진비 지원을 받을 수 있음
 - ④대상자 선정 이후 사업기간 시작 이전(12월 중)에 '의료급여수급권자' 로 자격이 변동된 자는 본인의 신청에 의하여 변동된 자격으로 검진비 지원을 받을 수 있음

< 기타 검진 대상자 추가 >

- 의료급여수급권자인 2022년도 암검진(위, 대장, 유방암) 대상자가 2022년도 암검진 결과 유소견 진단을 받아 2023. 1. 1. ~ 1. 31. 까지 위·대장 수면내시경 및 유방초음파 검사를 받은 경우 2023년 사업비로 지원 가능
- 국가건강검진 기간연장, 개인적인 사정 등으로 전년도 국가암검진 미수검 암종이 있는 자 등 민원인의 신청을 받아 공단본부에서 국가암검진사업 정보 시스템에 추가한 대상자

○ 암종별 대상자

구 분	검진대상	검진주기	비 고
위 암	40세 이상의 남·여	2년 간격으로 실시	
대장암	50세 이상의 남·여	1년 간격으로 실시	
유방암	40세 이상의 여성	2년 간격으로 실시	

※ 「암관리법 시행령」 제8조 제2항 및 [별표1]암 종류별 검진주기와 연령 기준에 따름

○ 지원내용

(단위 : 원)

구 분	1인 최대 지원금액	지원 내용	비 고
위 암	60,000	위내시경검사 시 수면비 지원	1인 최대 200천원 지원
대장암	60,000	분변잠혈검사(FOBT) 후 ‘잠혈반응 있음’ 인 경우 대장내시경 검사 시 수면비 지원	
유방암	80,000	유방촬영술(Mammography) 후 유소견자* (유방암의심, 판정유보)가 유방초음파검사를 할 경우 검사비 지원*	

○ 검진실시

- 대상자는 공단에서 송부한 무료 암검진 대상자임을 증명하는 건강검진표와 신분증을 지참하고 검진기관에 방문
- 검진기관(지정기관)은 검진대상자가 제시한 건강검진표 및 신분증 등으로 본인 및 검사항목별 검진대상자 여부를 확인하거나, 검진기관이 보건소 또는 국민건강보험공단에 유선 등의 방법으로 확인
- 검진대상자가 건강검진표를 분실하여 재발급이 필요한 경우, 검진여부를 확인한 후 확인서를 보건소 또는 공단에서 재발급
- 검진기관은 검진대상자가 여러 검진기관에서 동일한 검사를 중복하여 받았는지를 국민건강보험공단(<http://www.nhis.or.kr>)에서 확인
- 검진기간은 ' 23년 12월 말까지로 함

자료제공 : 거창군 건강증진과 ☎ 940-8344

암환자 의료비 지원사업 안내

○ 지원대상

- 거창군에 주소지를 둔 암환자 중 의료급여수급권자, 건강보험료 기준 해당자

*건강보험료 기준

- ' 22년 1월 : 직장가입자 110,100원 이하, 지역가입자 104,500원 이하
- ' 23년 1월 : 직장가입자 117,000원 이하, 지역가입자 62,500원 이하

①성인

- 의료급여수급권자, 차상위본인부담경감대상자(C, E) : 당연선정
- 건강보험료 기준 해당자 : 2021. 6. 30.까지 국가암검진 수검 후 만 2년 이내에 5대 암을 진단 받은 자 또는 2021. 6. 30.까지 폐암을 진단받은 자

②소아(만 18세 미만인 자)

- 의료급여수급권자, 차상위본인부담경감대상자(C, E) : 당연선정
- 건강보험가입자 : 환자가구의 소득·재산 기준이 사업 기준에 적합한 자

<2023년 소아 암환자 지원 대상자 선정 소득 기준>

(단위 : 원)

1인	2인	3인	4인	5인	6인	7인	8인
2,493,470	4,147,386	5,321,779	6,481,157	7,596,826	8,673,577	9,729,018	10,784,459

<2023년 소아 암환자 지원 대상자 선정 재산 기준>

(단위 : 원)

1인 가구	2인 가구	3인 가구	4인 가구	5인 가구	6인 가구	7인 가구	8인 가구
221,795,453	261,457,698	289,620,604	317,423,424	344,178,072	369,999,453	395,309,784	420,620,115

○ 지원내용

구 분		지원기간	지원암종	지원 한도	지원범위
성인	건강보험가입자	연속 3년 *매년 1월 건강보험료 충족	6대암	급여 본인일부부담금 200만원	-암 치료관련 의료비 (약제비, 수술비 등)
	의료급여수급권자 차상위본인부담 경감대상자(C, E)	연속 3년 *지원기간 동안 수급권자·차상위 자격유지	전체암종 (미상 신생물 일부 제외)	300만원 *급여·비급여 구분없음	
소아		만 18세까지 *산장륜: 만18세미만		-백혈병 : 3,000만원 -기타 : 2,000만원	

※ 타 국가 지원사업 중복 수령 금지(재난적의료비지원사업, 긴급지원사업 등)

※ 전년도 의료비부터 소급지원 가능(해당 연도 지원 기준 충족 시)

자료제공 : 거창군 건강증진과 ☎ 940-8344