



거월소식



▶▶▶ 순서

<input type="checkbox"/> 보조금24 서비스 안내	2
<input type="checkbox"/> 공공자원개방공유서비스(공유누리) 안내	3
<input type="checkbox"/> 출생 미신고아동 집중발굴·자진신고 기간 운영 안내	4~5
<input type="checkbox"/> 디지털 역량강화 교육(군민 정보화교육)	6
<input type="checkbox"/> 특별조치법 8월 4일 접수가 마감됩니다	7
<input type="checkbox"/> 2022년 정기분(1기) 자동차세 납부안내	8
<input type="checkbox"/> 제32회 거창국제연극제 행사 개최	9~13
<input type="checkbox"/> 2022년 문화가 있는 날 행사 안내	14
<input type="checkbox"/> 문화누리카드 사용 안내	15~16
<input type="checkbox"/> 복지위기가구 대상 발굴·지원 홍보	17~18
<input type="checkbox"/> 사람이 사람을 돕는 아름다운 거창, 『아림1004 운동』	19
<input type="checkbox"/> 2022년 거창군 안전보험 안내	20
<input type="checkbox"/> 개인방역! 이것만은 지켜요	21
<input type="checkbox"/> 지붕공사, 달비계 작업 자율 점검하세요	22~24
<input type="checkbox"/> 임업직불제 시행 전 임업경영체 등록 안내	25
<input type="checkbox"/> 전기자동차 충전 방해행위 단속 행정계도 기간 홍보	26
<input type="checkbox"/> 투명페트병 별도 분리배출제 시행 안내	27~28
<input type="checkbox"/> 개인하수처리시설(정화조) 청소 안내	29
<input type="checkbox"/> 2022년 국가 암검진 사업안내	30
<input type="checkbox"/> 가뭄극복을 위한 물 절약 홍보 협조	31



보조금24 서비스 안내

- 보조금 24란 : 주민센터를 직접 방문하거나, 여러 웹사이트를 방문하지 않고도 정부24를 통해 정부·지자체 등이 제공하는 서비스를 한 번에 확인·신청할 수 있는 시스템
- 이용방법 : 온라인(정부24) / 오프라인(읍·면사무소 방문) 신청

구분	절차	화면 예시
방법 1	<p style="text-align: center; background-color: #0056b3; color: white; padding: 5px;">온라인 정부24 홈페이지 또는 모바일</p> <div style="margin-bottom: 10px;"> <p style="text-align: center;">1 정부24 로그인 후 보조금24 클릭</p> </div> <div style="margin-bottom: 10px;"> <p style="text-align: center;">2 서비스 이용동의 체크 (최초 1회)</p> </div> <div> <p style="text-align: center;">3 정부혜택 확인·신청</p> </div>	
방법 2	<p style="text-align: center; background-color: #0056b3; color: white; padding: 5px;">오프라인 가까운 읍면동 주민센터</p> <div style="margin-bottom: 10px;"> <p style="text-align: center;">1 본인 신분증 지참하여, 보조금24 신청서 제출</p> </div> <div style="margin-bottom: 10px;"> <p style="text-align: center;">2 받을 수 있는 정부혜택 목록 수령하기</p> </div> <div> <p style="text-align: center;">3 상세내용 확인 후 신청</p> </div>	<div style="display: flex; justify-content: space-around;"> <div style="width: 45%;"> <p style="text-align: center; background-color: #0056b3; color: white; padding: 5px;">신청서 작성</p> </div> <div style="width: 45%;"> <p style="text-align: center; background-color: #0056b3; color: white; padding: 5px;">맞춤 혜택 안내 및 출력</p> </div> </div>

공공자원개방공유서비스(공유누리) 안내

- 공유누리란 : 지방자치단체, 공공기관 등 공공부문에서 국민에게 개방하는 시설 및 물품 등 공공개방자원을 국민이 온라인에서 쉽게 검색하고 예약하는 공유서비스 포털
 - ※ 시설(회의실, 강당, 주차장 등), 물품(행사물품, 코로나19 방역물품 등)
- 이용방법 : PC, 스마트폰 활용 웹(www.eshare.go.kr)접속 및 어플리케이션 설치 후 이용
- 이용가능자원 : 주차장, 회의실 등 266개

구분	화면 예시
이용 방법	

출생 미신고아동 집중발굴 · 자진신고 기간 운영 안내

○ 추진 배경

- 출생신고 없이 20년 넘게 살아온 제주도 세 자매 사건이 언론을 통해 알려지면서, ‘출생신고 미비’가 사회적 문제로 대두
- 출생신고는 ‘신고주의’가 원칙으로, 신고의무자가 신고하지 않는 경우 인지하기 어렵고 제도적 대책 마련도 어려운 상황
- 법(의료기관이 출생사실을 직접 통보하는 ‘출생통보제’) 개정 마련 전, 복지 사각지대 해소를 위한 출생 미신고 아동에 대한 관심, 조사, 발굴, 신고 필요

○ 기본원칙 : 관계 기관 협업을 통한 원스톱 프로세스 운영

○ 전담부서(운영)

행정과 (주민자치담당) 940-3184	복지정책과 (희망복지담당) 940-3144	행복나눔과 (드림아동담당) 940-8797	읍면 (총무담당, 행복복지담당) 읍면 대표 전화번호
운영총괄, 주민등록 사실조사 등	긴급 복지 지원 등	위기아동 지원 등	가족관계 · 주민등록 정리, 복지사각지대 발굴 · 지원 등

○ 출생 미신고아동 집중발굴 · 자진신고 기간 운영

- 기 간 : 2022. 5. 9.(월) ~ 11. 30.(수)
- 대 상 : 출생신고 지연에 따라 주민등록 사항 또는 신고가 지연된 자
- 내 용 : 주민등록 사항 신고 지연에 따른 과태료 면제

붙임

출생 미신고아동 집중발굴 · 자진신고 기간 운영 홍보자료

가장 소중한 생애 첫 신고인 출생신고,
더 늦기 전에 아동의 권리를 위해
신고해 주세요!

출생미신고자 집중발굴 · 자진신고 기간 운영
2022년 5월 9일(월) ~ 11월 30일(수)



출생미신고자 집중발굴·자진신고 기간에는 다음 사항이 진행됩니다.

- ▶ 주민등록 사실조사
- ▶ 아동 생활권(편의점, 문구점 등) 점검
- ▶ 위기아동 집중 점검
- ▶ 아동기관 · 시설 일제조사

※ 자진신고 기간 중에는 주민등록 신고 지역에 따른 일부 과태료를 감면 받으실 수 있습니다.

출생신고는 어떻게 하나요?

- ▶ 자녀의 출생지 관할 구청 · 읍사무소 · 면사무소 또는 동주민센터에 방문하여 진행
- ▶ 출생신고에 대한 자세한 문의사항은 관할 구청 · 읍 · 면사무소 또는 동주민센터에 문의주세요.

디지털 역량강화 교육(군민 정보화교육)

- **교육목적** : 비대면 사회 변화와 디지털 전환 가속화로 전 국민 대상으로 일상생활에 필요한 디지털 종합역량 교육
- **교육기간** : 2022. 4. 18.(월) ~ 12. 15.(목) / 8개월간
- **교육대상** : 군민 누구나, 단체(5 ~ 10명)
- **교육장소** : 고정교육(한마음도서관), 이동교육(소규모그룹 희망장소)
- **접수방법** : 홈페이지(www.디지털배움터.kr), 전화(055-213-2775~8)
- **교육과정** : 디지털 기초, 디지털 생활, 디지털 심화, 디지털 특별과정

디지털 기초	
과목명	과목설명
스마트폰의 이해와 활용	스마트폰 기본 설정하기, 이메일 계정 및 앱 설치하기
왕초보 컴퓨터 배우기	컴퓨터와 친해지기, 디지털 자료 정리와 관리법 알아보기
SNS 제대로 배우기	트위터, 페이스북, 인스타그램, 블로그의 기본 기능을 이해
나도 이제 사진작가	스마트폰 카메라로 사진 촬영하고 편집앱을 이용하여 편집하기
디지털 생활	
과목명	과목설명
스마트폰을 활용한 안전한 금융거래	보이스피싱 같은 디지털 금융 범죄 대처법 학습하기
내손안의 건강비서	스마트 헬스케어 시스템을 활용하여 건강을 관리하는 방법 학습
온라인 쇼핑 어렵지 않아요	온라인 주문 배달앱으로 물건 주문 결제 하기
키오스크 어렵지 않아요	일상 생활에서 활용가능한 키오스크(무인결제기)의 사용법 학습
디지털 심화	
과목명	과목설명
블록 코딩 시작하기	SW와 코딩의 개념을 이해하고 블록형 교육용 언어를 학습
나도 프로그래머	파이썬을 활용한 텍스트 기반 프로그래밍 제작방법을 학습
내가 만드는 인공지능	인공지능 학습사이트를 이용해 나만의 머신 러닝 학습 프로젝트 작성
나도 앱개발자	앱 인벤터를 이용하여 앱 프로젝트를 기획 및 개발
디지털 특별	
디지털 신기술 체험, 가족과 함께 SW, AI체험, 분야별 전문가 강연 등	

특별조치법 8월 4일 접수가 마감됩니다

- 접수기한 : 2022. 8. 4.(목)까지
- 대 상 : 1995. 6. 30. 이전에 매매·증여·교환 등으로 사실상 양도되었거나 상속받은 부동산과 보존 등기되지 않은 부동산
- 처리절차
 1. 신청인은 확인서 발급신청서와 함께 5명 이상의 보증인(1명 이상은 변호사 또는 법무사)의 보증서를 첨부하여 **거창군청 민원소통과에 확인서 발급신청**
 2. 신청을 받은 거창군은 보증 취지 확인, 현장 조사 실시
 3. 거창군은 2개월간 공고 및 등기명의인 또는 상속인에게 공고사실 통지
 4. 거창군은 공고기간 동안 이의신청이 없을 경우 확인서 발급
 5. 신청자는 법원 거창지원에 소유권 이전등기 신청 및 등기권리증 수령

* 신청서류 등 자세한 사항 : **거창군 홈페이지 게시**

(거창군 홈페이지 - 분야별정보 - 부동산·생활 - 부동산정보 - 부동산특별조치법)

* 보증인 명단 : 거창군청 민원소통과 / 읍·면사무소

* 신청인은 보증업무를 수행한 변호사 또는 법무사에게 보수를 지급해야함

* **부동산 등기해태과태료 또는 장기미등기 과징금이 부과될 수 있음**

- 문의사항 : 거창군청 민원소통과 특별조치법TF팀(☎055-940-3831~3)

2022년 정기분(1기) 자동차세 납부안내

- 납세의무자 : 과세기준일(6월 1일) 현재 자동차 등록원부상의 소유자
- 납부기간 : 2022. 6. 16.(목) ~ 6. 30.(목)
- 납부방법
 - 전국은행, 우체국 등 모든 금융기관
 - 위택스(www.wetax.go.kr), 모바일 앱(스마트 위택스)
 - 거창군ARS(080-365-3838) : 신용카드, 가상계좌 납부
 - 지방세입계좌 납부(이체 수수료 없음)
 - : 계좌이체 정보입력 시, 입금은행에 “지방세입”, 입금계좌번호에 “지방세입계좌(전자납부번호)” 를 입력하여 계좌이체 실행
- ※ 인터넷 은행(카카오뱅크, 케이뱅크 등) 제외
- ※ 총 21개 금융기관 이용가능
 - 경남, 광주, 국민, 농협, 대구, 부산, 수협, 신한, 우리, 전북, 제주, 중소기업, 하나, 한국산업, SC제일, 한국씨티, 새마을금고중앙회, 저축은행중앙회, 신협중앙회, 우체국, 산림조합중앙회
- 주의사항 : 납부기한 경과 시, 가산금 부과 및 압류 등 불이익 발생

제32회 거창국제연극제 행사 개최

□ 행사개요

- 행사명 : 제32회 거창국제연극제
The 32nd Keochang International Festival of Theatre
- 슬로건 : 'BEGIN AGAIN' 또 다른 세상, 꿈꾸는 열정
- 행사기간 : 2022. 7. 22.(금) ~ 8. 5.(금) / 15일간
- 행사장소 : 수송대 및 거창군일원
- 주최 : (재)거창문화재단, KBS창원방송총국
- 주관 : (재)거창문화재단
- 후원 : 경상남도, 거창군
- 규모 : 총56개단체 75회 공연
- 주요내용
 - 개·폐막행사 : 개·폐막식, 개·폐막공연
 - 국내·외 공식 초청작공연, 경연공연, 프린지공연
 - 부대행사, 전시행사 등

□ 주요행사내용

구분	세부내용	비고
주제	자연·인간·연극이 하나되는 야외연극제 'BEGIN AGAIN' 또 다른 세상, 꿈꾸는 열정	
공식행사	개·폐막식, 공식참가공연, 프린지공연 경연공연, 체험부스 등	

붙임1

거창국제연극제 포스터

kift 거창국제연극제

제32회

자연 · 인간 · 연극
Keochang International
Festival of Theatre

거창 국제연극제



BEGIN
AGAIN

또 다른 세상 꿈꾸는 열정

2022. 7.22.금 → 8.5.금 / 수승대 및 거창군 일원

주최: 거창문화재단 Geochang Cultural Foundation KBS 참원방송총국 주관: 거창문화재단 Geochang Cultural Foundation 후원: 경상남도 GYEONGNAM 거창군 Geochang County

문의: 055-945-8455 / 예매하기: 거창국제연극제 www.kift.or.kr

붙임2

공연 일정표

공식참가 공연

날짜	공식 참가 공연(국내·외)				경연 공연(무료)
	축제극장	구연서원	돌담극장	수중특설무대	상살미홀
7/22 금				개막공연 19:00(무료)	
7/23 토	서울무용단 20:00		엘피스토리 허길동전 20:00		극단 파수꾼 퓨마를 사살하라 16:00
7/24 일	다크니스폼바 모던테이블 20:00		마임공작소 판 잠깐만 20:00		
7/25 월		유상통프로젝트 싸운드써커스 20:00			공상집단 똥단지 후산부, 동구씨 16:00
7/26 화	극단 한울림 호야 내새끼 20:00	미국 yovo 17:00(무료)	극단 초인 음악극 맥베스 20:00		
7/27 수		미국 yovo 20:00			
7/28 목	대학로극장 임금알 20:00		청년극장 파마합시다 20:00		플레이규 컴퍼니 연극 유리 16:00
7/29 금		cm코리아 음악극 춘향전 20:00			
7/30 토	극단 골목길 해방의서울 20:00		공간 서커스살롱 해피해프닝 20:00		콘티 연극 인계정 16:00
7/31 일		극단 반도 생사계 20:00			극단 파란만장 산포면 내기리 16:00
8/01 월	에이엠컬처 생각나라 과자집 20:00		창작그룹가족 월곡동산2번지 20:00		창작집단 꼴 그여자를 노리는 별별시도 16:00
8/02 화		발광엔터테인먼트 쌈구경가자! 20:00			극단 난연 숙희의 비밀 16:00
8/03 수	극단현장 나는 이렇게들었다 20:00		극단 터 막차타고노을보다 20:00		
8/04 목		그리스 챔버 6 20:00			
8/05 금	폐막공연 극단 해보마 두드러라맥베스 20:00(무료)				

※ 공연 일정은 기상, 극단 측의 사정에 따라 변경 될 수 있습니다.

□ **프린지 공연**

날짜	프린지 공연(국·내외) 무료				
	수승대 수변무대	수승대 잔디광장	수승대 세익스피어광장	거창읍 문화광장	남상면 창포원
7/22 금			상상팩토리 청소히어로 마루 15:00		
7/23 토			힐러스 우주비행사 되기 대작전 15:00	김풍선의 매직버블 콘택트 15:00	포스(force) 수직 15:00
	프랑스 트리오문 17:00	아프리카 스트롱 전통댄스 17:00	힐러스 우주비행사 되기 대작전 17:00	김풍선의 매직버블 콘택트 17:00	
7/24 일	프랑스 트리오문 15:00			서울사람 서울사람이야기 15:00	엠브릿지 국악in가요 15:00
	이앤아이양상블 시간여행 17:00	아프리카 스트롱 전통댄스 17:00			엠브릿지 국악in가요 17:00
7/25 월		몽골 몽골기예단 15:00	개인예술가 서기석 개인예술가의 예술백신 15:00		
		개인예술가 서기석 개인예술가의 예술백신 17:00			
7/26 화		몽골 몽골기예단 15:00	저글맨 쓰레기청소부 15:00		
		저글맨 쓰레기청소부 17:00			
7/27 수			서커스디랩 마이드림 15:00		
			서커스디랩 마이드림 17:00		
7/28 목			전통예술원 마루 꿈꾸는바다 태평소 협주곡 15:00		
7/29 금	채희민재즈그룹 재즈동화나라 15:00	채희민재즈그룹 재즈동화나라 17:00			
7/30 토		서남재 폴로세움 15:00		매직팰리스 내정답 100점 15:00	641j(줄) 코사인그래프 (愛:드립) 15:00
	우크라이나 딕시브라스밴드 17:00	서남재 폴로세움 17:00			

날짜	프린지 공연(국·내외) 무료				
	수승대 수변무대	수승대 잔디광장	수승대 세익스피어광장	거창읍 문화광장	남상면 창포원
7/31 일	우크라이나 딕시브라스밴드 15:00	전통타악그룹with k-사파리(호사전) 15:00	불가리아 현악(재즈바이올린) 15:00		
	(주)케이엔아트 퓨전국악 비단 15:00	전통타악그룹with k-사파리(호사전) 17:00	소리올림 jazz 버스킹콘서트 17:30		
8/01 월	불가리아 현악(재즈바이올린) 15:00				
8/02 화	불가리아 현악(재즈바이올린) 15:00		231쇼 멋 15:00		
			231쇼 멋 17:00		
8/03 수		(주)지오엔터테인먼트 잼스틱 15:00			
8/04 목		주식회사 도적단 백백이의 조금 행복한 선물 15:00			
	슬로바키아 하모니 17:00	주식회사 도적단 백백이의 조금 행복한 선물 15:00 17:00			
8/05 금	슬로바키아 하모니 15:00				

※ 공연 일정은 기상, 극단 측의 사정에 따라 변경 될 수 있습니다.

2022년 문화가 있는 날 행사 안내

○ 추진배경

- 찾아가는 문화프로그램 운영으로 지역주민들의 문화향유 기회 제공 및 읍·면의 문화격차 해소
- 지역 예술가들에게 공연 기회 제공

○ 주최/주관 : 문화체육관광부 · 거창군 / 주)APAN

○ 사업개요

- 행사명 : 스페셜(스토리를 파는 가게 파티)

- 행사일정

- 1차 : 5월 28일(토) 14:00 ~ 거창읍 원상동체육공원 (기 실행)
- 2차 : 6월 25일(토) 14:00 ~ 주상면 희랑체육공원
- 3차 : 7월 30일(토) 19:00 ~ 가북면 가북초등학교
- 4차 : 8월 27일(토) 19:00 ~ 남상면 어울림다목적회관
- 5차 : 10월 29일(토) 14:00 ~ 위천면 수송대체험마을

※ 위 일정은 변경될 수 있음

- 행사내용

- 스토리가 있는 물건 발굴
: 권역별 스토리가 있는 물건 10점 이내 선정(스토리 발굴단 운영 중)
- 문화예술공연 및 전시
: 지역청년 예술가, 전문 예술인, 평생학습동아리, 주민자치프로그램 등
- 주민체험프로그램 진행
: 완통고만들기, 양말목공예, 새싹삼심기, MZ세대 음식체험 등

문화누리카드 사용 안내

- 지원대상 : 기초생활수급자 및 차상위계층(2016.12.31. 이전 출생자 / 6세 이상)
 - 기초생활수급자 : 생계·의료·주거·교육급여 수급자, 조건부 수급자, 보장시설 수급자
 - 차상위계층 : 차상위자활근로자, 장애수당 수급자, 장애아동수당 수급자, 장애인연금 부가급여 수급자(차상위초과자 제외), 본인부담경감대상자, 저소득한부모가족, 차상위계층확인서발급자(구 우선돌봄차상위), 교육급여 수급자(학생) 외 나머지 가구원
 - 가구단위가 아닌 개인 단위로 지급함
- 지원내용 : 개인당 문화누리카드 1매, 연 10만원 지원
- 발급기간 : 2022. 2. 3.(목) ~ 2022. 11. 30.(수)
- 발급처 : 각 읍·면사무소 및 온라인(www.mnuri.kr)
- 사용기간 : 카드발급일 ~ 2022. 12. 31.(토)

거창군 주요 사용처

- * **영화관** : 롯데시네마 거창
- * **사진관** : 내모습사진관, 새한스튜디오, 박상진스튜디오, 천일사진관
- * **음 반** : 도레미음향소리사, 제일레코드사
- * **서 점** : 흥익서점, 덕유문고, 기독교백화점, 책방소문
- * **숙 박** : WHO, 파타야모텔, 원학민박, 시에프모텔, 샵모텔, 천오모텔, 호텔가조, 별마중펜션, 씨에스타 펜션
- * **여 행** : 거창버스터미널, 거창관광(주), 거창시민관광, (주)헤럴드여행사, (주)대성항공여행사
- * **기 타** : 거창월성우주창의과학관, 가남정보화마을, 서변정보화마을, 곰내미체험마을, 참깨비체험마을, 거창국민체육센터, 삼천리자전거거창점 등

붙임

2022년 문화누리카드 포스터

문화누리카드는 기획재정부 복권위원회의 복권기금을 지원받아 추진하고 있는 공익사업입니다.



2022년 문화누리카드

지원대상 6세 이상 기초생활수급자 및 차상위계층(2016. 12. 31 이전 출생자)
지원내용 전국 문화예술·관광·체육 관련 가맹점에서 이용 가능한 문화누리카드 발급(1인당 연10만원 지원)

발급기간 2022년 2월 3일 부터 2022년 11월 30일
 ※ 주민등록주소지(시·군·구 기준) 예산 소진 시 발급이 조기 마감됩니다.
사용기간 발급일로부터 2022년 12월 31일 까지



문화누리카드 발급(신규/재충전) 안내

자동 재충전 2021년도 문화누리카드 발급자가 수급자격 유지 시, 별도의 신청절차 없이 자동으로 2022년 지원금(10만원)을 문화누리카드에 충전해드립니다.
 ★ 자동재충전이 되지 않거나, 신규로 신청할 경우 아래 4가지 방법으로 신청해주세요.
 ※ 카드를 분실한 경우, 주민센터 방문 또는 온라인(누리집, 모바일 앱)을 통해 새로 발급받아야 합니다.

<p>신규발급/재충전 가능</p> <p>주민센터</p> <p>가까운 주민센터 방문 후 신청서 제출</p>	<p>신규발급/재충전 가능</p> <p>누리집 만 14세 이상, 본인인증수단 소지자</p> <p>www.mnurikr → 상단 [카드발급/전액확인] → [카드발급(신규·재발급·재충전)]</p>	<p>신규발급/재충전 가능</p> <p>모바일 앱 만 14세 이상, 본인인증수단 소지자</p> <p>문화누리 모바일 앱 → 상단 [카드발급] → [카드발급(신규·재발급·재충전)]</p>	<p>재충전</p> <p>전화 ARS 만 14세 이상, 본인인증수단 소지자</p> <p>유효기간 '23년 이후인 카드와 본인명의 휴대전화를 소지한 경우 ※ 애플폰의 경우 LCU+만 가능</p>
--	--	---	---

※ 복지시설 거주자는 개별로 발급받을 수 없으며, 시설 대표자가 거주자의 위임을 받아 주민센터를 방문하여 신청해야 합니다.

스포츠강좌이용권(svoucher.kspo.or.kr) | 장애인스포츠강좌이용권(dvoucher.kspo.or.kr)도 사용해보세요.

복지위기가구 대상 발굴 · 지원 홍보

□ 추진 배경

- 가족 돌봄, 질병, 소득 감소, 주거 취약, 아동학대, 1인 가구 등의 사유로 공적 도움이 필요하지만 상담·신청하지 않는 청(소)년 사례* 증가
* 받을 수 있는 복지제도가 있다는 것을 모르거나 상담·신청 절차를 모르는 경우, 공적 지원에 대한 거부감으로 신청하지 않는 경우 등
- 위기상황에 있는 당사자나 그 이웃이 행정복지센터에 방문 및 ‘복지로 도움요청’을 이용할 수 있음을 적극적으로 알림

□ 주요 홍보사항

복지 위기가구를 찾아서 알려주세요!

- 읍·면 행정복지센터에서 도움이 필요한 분들을 직접 찾아갑니다. -

○ 복지 위기가구란?

- 소득 감소, 실직, 휴·폐업 등 생계곤란 가구
- 쪽방, 고시원, 여인숙 등에 거주하는 주거취약 가구
- 중대한 질병, 장애 등 건강 문제로 도움이 필요한 가구
- 혼자 사는 도움이 필요한 가구
- 코로나19로 인해 어려움을 겪고 있는 가구 등

○ 지원내용

- 긴급지원(생계비, 의료비 등), 복지상담 및 필요 서비스 연계 등

○ 신청방법

- 가까운 읍·면 행정복지센터, 보건복지상담센터 129,
복지로 도움요청 홈페이지(www.bokjiro.go.kr) 또는 복지로 모바일 앱

붙임

복지 위기가구 대상 발굴 · 지원 홍보자료



우리 주변에 복지 위기가구를 찾아서 알려주세요!

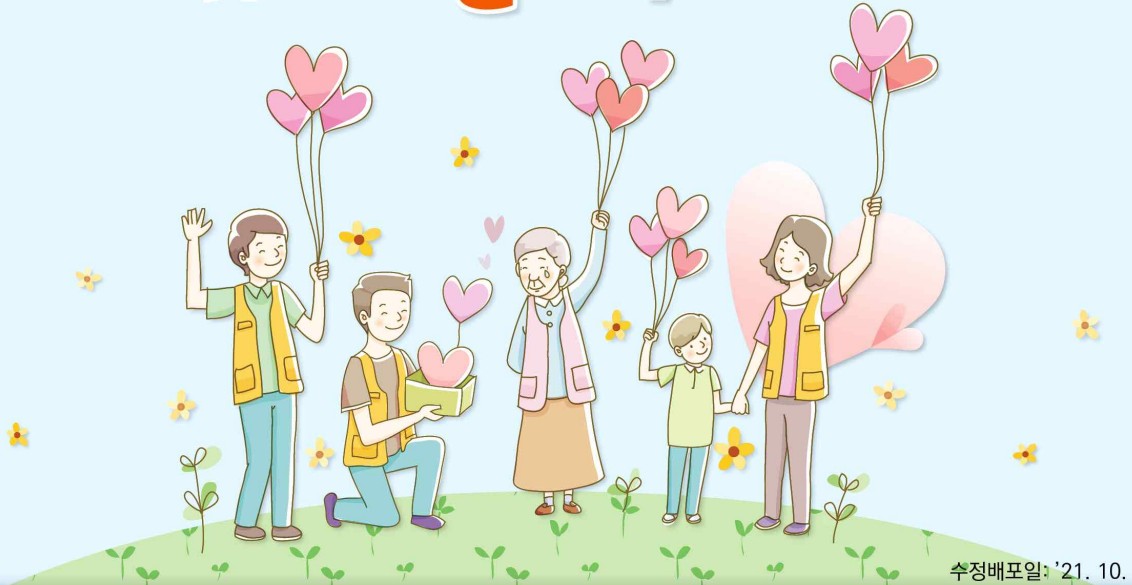

수정배포일: '21. 10.

읍/면/동 행정복지센터(주민센터)에서 도움이 필요한 분들을 직접 찾아가합니다.

 가까운 읍면동
행정복지센터(주민센터)

 보건복지상담센터 129
지역민원상담센터 120



복지로(www.bokjiro.go.kr)
홈페이지 또는 복지로 모바일 앱

'복지 위기가구'란?

- ✓ 소득 감소, 실직, 휴·폐업 등 생계곤란 가구
- ✓ 자살 등 가족의 사망으로 인한 유가족
- ✓ 학대 위기 아동
- ✓ 쪽방, 고시원, 여인숙 등에 거주하는 주거취약 가구
- ✓ 중대한 질병, 장애 등 건강 문제로 도움이 필요한 가구
- ✓ 혼자 사는 돌봄이 필요한 가구
- ✓ 코로나19로 인해 어려움을 겪고 있는 가구 등

지원내용

긴급지원(생계비, 의료비 등),
복지상담, 건강관리, 돌봄,
후원, 통합사례관리 등



사람이 사람을 돕는 아름다운 거창, 『아림1004 운동』

2011년부터 시작된 『아림1004 운동』은 기부를 통해 제도권 밖의 복지사각지대에 놓인 어려운 가구를 지원하는 거창군의 대표적인 나눔 운동입니다.

□ 아림1004 후원 신청

- 정기후원 : 1계좌 1,004원부터 / 일시후원 : 금액자유
 - 방문신청 : 군(복지정책과), 읍면 행정복지센터 방문 → 후원신청서 작성
 - 우편신청 : 우편, FAX, 전자우편을 통해 신청서 작성 후 발송
- 기타사항 : 국세청 연말정산 간소화 서비스 기부금 영수증 발급가능

□ 아림1004 지원 신청

- 신청기간 : 연중
- 지원대상 : 소득, 재산, 금융기준 충족자 중 긴급지원 등이 필요한 자
- 지원내용
 - 생계, 의료, 주거, 교육 지원
 - 주택화재가구 지원, 주거수리 지원, 지역사회보장협의체 특화사업, 드림공부방 지원, 자원봉사단체 연계 사업, 무병장수 도시락 배달사업
- 지원기준 : 소득, 재산, 금융기준 모두 충족
 - 소득기준
 - 생계, 의료비 : 중위소득 75% 이내
 - 그 외 : 중위소득 100% 이내
 - 재산기준 : 26,000만원 이하
 - 금융기준 : 1,200만원 이하(보험, 증권 제외)
 - ※ 단, 주택화재 등 긴급재난의 경우 2,000만원 이하
- 신청장소 : 주소지 읍·면 행정복지센터 행복복지담당

2022년 거창군 안전보험 안내

- 기 간 : 2022. 1. 22. ~ 2023. 1. 21. / 1년마다 갱신
- 피보험자 : 거창군에 주민등록을 둔 군민(등록 외국인 포함)
- 청구방법
 - 청구시기 : 사고발생일로부터 3년 이내
 - 공통서류 : 공제금청구서, 주민등록등(초)본, 신분증사본, 통장사본 등
 - 기타서류 : 한국지방재정공제회 홈페이지 참고
 - 서 식 : 홈페이지 청구서식 다운로드
 - 방 법 : [www.lofa.or.kr] → [정보마당] → [규정및서식] → [사업별공제서식] → [시민안전공제(청구서)양식]
- 문 의 : 한국지방재정공제회 시민안전공제사업 콜센터(1577-5939)
거창군 안전총괄과(055-940-3633)
- 보장내역

구분	보장항목	보장금액	비고
1	폭발,화재,붕괴 상해사망	2,000만원	만15세 이상
2	폭발,화재,붕괴 상해후유장해	최대 2,000만원	-
3	대중교통이용 중 상해사망	2,000만원	만15세 이상
4	대중교통이용 중 상해후유장해	최대 2,000만원	-
5	익사사고 사망	3,000만원	만15세 이상
6	의료사고 법률지원	최대 1,000만원	-
7	청소년 유괴·납치 인질일당	100만원	만13세 이상~만18세 이하
8	스쿨존 교통사고 부상치료비	2,000만원	만12세 이하
9	미아찾기 지원금	최대 100만원	만8세 이하
10	의사상자상해 보상금	최대 2,000만원	-
11	농기계사고 상해사망	3,000만원	만15세 이상
12	농기계사고 상해후유장해	최대 3,000만원	-
13	가스사고 상해사망	2,000만원	만15세 이상
14	가스사고 상해후유장해	최대 2,000만원	-
15	감염병 사망*	1,000만원	만15세 이상
16	전세버스 이용 중 상해사망	2,000만원	만15세 이상
17	전세버스이용 중 상해후유장해	최대2,000만원	-
18	유독성물질사망	2,000만원	만15세 이상
19	실버존 사고 치료비 담보	최대2,000만원	만65세 이상
20	헌혈후유증보상금	최대100만원	-
21	개물림사고 응급실내원치료비	50만원	-

* **감염병** : 코로나바이러스감염증-19, 중증열성혈소판감소증후군(SFTS)에 한함
(사망진단서 상 직접적인 사인이 감염병으로 인한 경우이어야 함)

개인방역! 이것만은 지켜요

개인방역
6대 중요수칙
이·것·만·은·지·켜·요

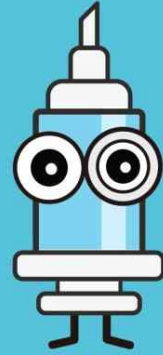

예방접종은 끝까지
맞기

1



2 실내에선 마스크
쓰기

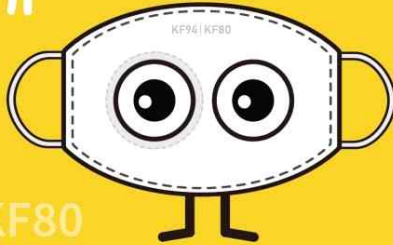

KF94 / KF80

3 30초 이상 비누로
손 씻기



매일 10분 3번 이상
환기하기

4

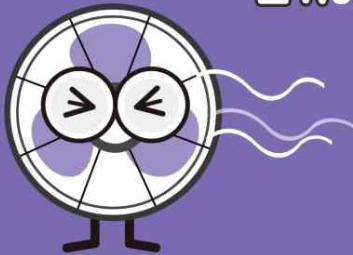

5 모임 인원은 최소화,
모이는 시간은
가능한 짧게



코로나19 증상이 있을 땐
진료받고 다른사람과
접촉하지 않기

6

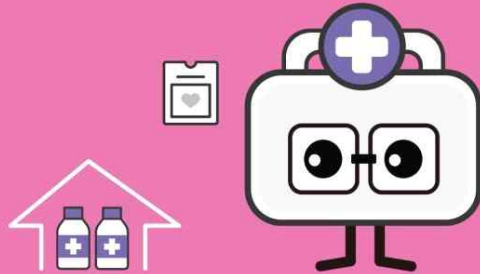

경상남도



거창군
Gochang County

지붕공사, 달비계 작업 자율 점검하세요

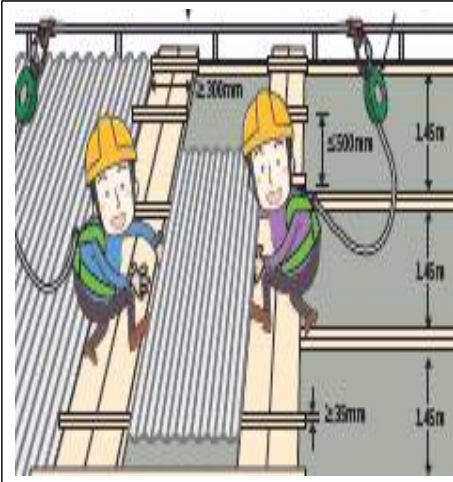

▶ 지붕공사란?

주로 신축 건축물의 지붕을 설치하거나, 태양광 시설 설치공사, 공장 및 축사의 지붕 보수공사를 말합니다.

▶ 주요 사망사고 사례

- ① 지붕 보수를 위해 이동 중 채광창이 파손되며 추락
- ② 아파트 외벽 청소를 위해 경사지붕 이동 중 추락
- ③ 지붕 구조물 용접작업 중 지붕틀에서 추락
- ④ 지붕 강판 교체작업 중 강판이 뒤집히며 추락

구분	자율점검 항목	적정	부적정
작업 전 조치	1. 지붕의 형태, 구조 등을 사전에 파악하여 적절한 이동통로, 작업발판설치 등 추락방지 조치를 한다.		
	2. 슬레이트, 채광창(skylight)의 노후상태를 확인하고, 취약한 지붕재(슬레이트, 채광창 등)에 적절한 추락방호조치*를 한다. * 발판, 안전덮개, 추락방지방, 안전대 착용 등 안전조치		
	3. 지붕 위에서 작업 시에는 폭 30cm 이상의 작업발판을 설치한다.		
	4. 채광창에는 견고한 덮개를 설치한다.		
	5. 지붕 가장자리에는 안전난간을 설치하며, 안전난간 설치가 어려운 경우 추락방호망이나 안전대 부착설비를 설치한다.		
	6. 지붕진입을 위한 승강설비*를 안전하게 설치한다. * 고정식 사다리, 워킹타워 등		
	7. 일기예보를 확인하고 눈, 비 및 강풍등이 예보되면 작업을 중지한다.		
작업 중 조치	8. 작업발판, 승강설비 등 안전한 통로로만 이동한다.		
	9. 지붕 위에 자재를 과적하거나 한 곳에 집중하여 쌓지 않는다.		
	10. 지붕 위 작업 시 가공전로(전선)에 접촉위험이 없도록 한다.		
보호구 / 작업지휘자	11. 작업지휘자는 안전조치와 작업자의 안전모·안전화·안전대 등 보호구를 착용여부를 확인한다.		
	12. 작업지휘자는 사전에 안전수칙을 교육하고, 작업 중에 안전수칙 준수 여부를 점검한다.		

붙임1

지붕공사 안전수칙

2022-건설안전실-125

안전은 권리입니다

공장 43명, 신축건물 32명, 축사 21명

3년간 지붕공사 사망자 112명

모든 지붕작업은 생명을 앗아갈 수 있습니다.
안전덮개* · 안전난간 설치, 안전대 착용으로 예방할 수 있습니다.

*채광창 안전덮개 구입비의 70%를 지원합니다.



붙임2

지붕공사 안전수칙

✓ **사망사고 사례**



▶ **공장지붕 개보수 : 3년간 43명 사망**
지붕강판 자재를 정리하고 지붕위에서 이동하다 채광창을 밟고 추락하여 사망



▶ **신축공사 : 3년간 32명 사망**
단독주택 신축공사 현장에서 지붕 실리콘작업을 하다가 미끄러지면서 추락하여 사망



▶ **축사지붕 개보수 : 3년간 21명 사망**
축사 지붕(슬레이트 등) 교체 작업 중 노후된 지붕을 밟고 추락하여 사망



▶ **태양광 설치공사 : 3년간 11명 사망**
지붕위 태양광 패널 설치를 위한 자재를 옮기다가 채광창 파손으로 추락하여 사망



여기서 잠깐!

지붕공사 사망사고 발생 시, 사업주는 처벌받을 수 있습니다.

건설업체A가 제조업체B로부터 도급받은 '공장 지붕누수 보수공사' 에서 근로자가 지붕에서 일하다 채광창을 밟고 발이 빠져 10m 아래로 추락한 사건에서 법원은 건설업체A 현장소장에 징역 1년 선고 (집행유예 2년, 사회봉사 160시간)

✓ **핵심 안전수칙**

- ① 고소작업대, 이동식비계 등을 활용하여 지붕 밑에서 작업 할 수 있는지 확인합니다.
- ② 작업통로용 발판과 채광창 안전덮개를 설치합니다.
- ③ 지붕 가장자리에는 안전난간 또는 추락방호망을 설치합니다.
- ④ 안전대와 안전모를 착용합니다.

✓ **지붕작업 지원사업**

- ① 50인 미만 건설업체는 '채광창 안전덮개' 구입비의 70%를 지원받을 수 있습니다. (문의: 052-703-0767,0758)
- ② 1억 미만 건설공사 현장에서는 무료 기술지원을 받을 수 있습니다. (문의: 052-703-0773)

✓ **지붕공사 작업안전 기술자료**

- ① 지붕공사 안전보건작업 기술지침(KOSHA GUIDE)
 - ② 지붕공사 작업안전 매뉴얼
- ※ 공단 홈페이지(www.kosha.or.kr) 내 자료마당에서 다운로드

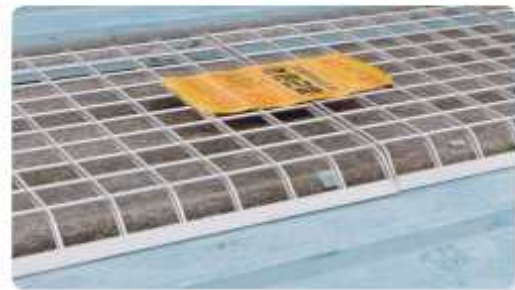

임업직불제 시행 전 임업경영체 등록 안내

- 임업직불제 시행일 : 2022. 10. 1. 법률 시행
- 신청기간 : 2022. 7. 1. ~ 7. 30.
 - ※ 신청기간 6월에서 7월로 변경
 - ※ 6월 중 신청기간 등 공고 예정
- 임업직불제 내용 : 산지에서 단기소득 임산물생산업에 종사하는 임업인 및 육림업에 종사하는 임업인에 대한 직불금
 - 임산물 생산업 직불금 : 소규모 임가 직불금(0.1~0.5ha 임야),
면적 직불금(0.1ha이상 임야)
 - 육림업 직불금(3ha이상 임야)
- 지급대상 산지 : 2019. 4. 1. ~ 2022. 9. 30. 임야 대상 농업경영체 등록 산지
 - ※ 임야 대상 농업경영체 **2022년 6월말까지 등록 완료**하여야 올해 신청 가능
 - ※ 2022년 9월 말 이후에 등록된 산지는 영원히 임업직불금 받을 수 없음
- 임야대상 농업경영체 등록 장소 : 가까운 지방 산림청 · 국유림관리소
 - 서부지방산림청 연락처 : ☎063-620-4655 ~ 9
 - 함양국유림관리소 연락처 : ☎055-960-2538 ~ 9

전기자동차 충전 방해행위 단속 행정계도 기간 홍보

○ 「환경친화적 자동차의 개발 및 보급에 관한 법률」 및 동법 시행령에 따라 전기자동차 충전 방해행위 단속을 위한 행정계도 기간을 알려드립니다.

○ 계도기간 : 2022. 7. 31.(일)까지

○ 단속개시 : 2022. 8. 1.(월)부터

○ 단속방법 : 안전신문고 앱을 통한 주민신고제

○ 주요내용

위반행위	과태료 금액
① 충전구역 내 일반차량이 주차	10만원
② 전기자동차가 충전구역에서 급속 1시간, 완속 14시간 경과 주차 ※ 전기자동차가 단독주택, 연립주택, 다세대주택, 500세대 미만의 아파트 내 완속 충전구역에 14시간 경과하여 주차하는 경우만 제외	
③ 충전 이외의 용도 사용	
④ 충전방해 행위(물건 적치, 통행로 방해)	
⑤ 충전구역 표시선 및 문자를 훼손	20만원
⑥ 충전시설 고의 훼손	

투명페트병 별도 분리배출제 시행 안내

○ 시행배경

- 국내 고품질 재활용 체계를 구축하기 위해 생수·음료 투명페트병 별도배출제를 공동추택 우선 시행(' 20.12.25.)에 이어 단독추택 등으로 확대 시행(' 21.12.25.)

⇒ 환경부 지침「재활용 가능자원의 분리수거 등에 관한 지침」개정(환경부 훈령 1462호)

○ 왜 분리해서 버려야 할까요?



○ 「투명페트병 분리배출제」 시행 개요

<투명페트병 분리배출제 **시행 전**>

색상, 종류 상관없이 모든 플라스틱 제품 혼합배출



<투명페트병 분리배출제 **시행 후**>

라벨을 제거한 '투명페트병'을 그 외 플라스틱 제품과 분리배출

○ 투명 페트병! 이렇게 배출해 주세요



붙임

투명페트병 별도 분리배출제 시행 안내

투명페트병 별도 분리배출 정기 공지

① 투명페트병, 이렇게 배출해 주세요!



비우고



매고

※매고 방법은 비닐봉투 분리배출



피그러트리그 뚜껑 달기

② 어떻게 배출해야 할까요?

생수 및 음료
투명페트병만

투명페트병 전용수거함

생수 및 음료 이외의 투명페트병
(감귤류, 식용유, 워셔액, 손세정제 등)

페트용기류
(과일프러이, 계란판, 일회용컵 등)

유색페트병
(막걸리병, 화장용병 등)

③ 왜 분리해서 버려야 할까요?

“ (공동주택) 투명페트병 전용수거함 배출 (단독주택) 투명페트병 전용봉투 혹은 투명봉투에 담아 배출 ”



옷, 가방, 신발, 페트병 등 용기로 재생산

투명페트병 별도 분리배출로 고품질 국내 재생원료 확보

개인하수처리시설(정화조) 청소 안내

청정 거창을 지키기 위한 우리의 의무, 정기적인 청소 잊지 마세요!

개인하수처리시설(정화조)?

◆ 수세실 화장실에서 발생하는 분뇨를 처리하기 위한 시설

- 청소주기 : 정화조는 연 1회 이상 내부청소를 할 것
- 연 1회 이상 정화조 내부청소를 하는 이유는?
 - 정화조를 정기적으로 청소하지 않으면 내부 부유물질이 굳어 관로가 막히고 악취와 수질 오염이 발생
- 연 1회 이상 정화조 내부청소를 하지 않을 경우
 - 「하수도법」 제80조에 따라 100만원 이하의 과태료 부과 대상
- 정화조 청소수수료
 - 5인용 기준 1,600L 29,300원, 1,700L 30,600원
- 정화조 내부청소 신청방법 : 분뇨수집 · 운반대행업체 전화접수
 - 거창위생(☎ 055-944-4100)

2022년 국가 암검진 사업안내

- 기 간 : 2022년 1월 ~ 12월
- 대 상 : 짝수년도 국가 암 검진 대상자

암종	검진대상	검진주기	검진방법
위암	만 40세 이상 남녀	2년	위내시경검사
간암	만 40세 이상 남녀로 간암 발생 고위험군 대상자	6개월	복부초음파 혈청태아단백검사
대장암	만 50세 이상 남녀	1년	분변잠혈검사
유방암	만 40세 이상 여성	2년	유방 촬영
자궁경부암	만 20세 이상 여성	2년	자궁경부세포검사
폐암	만 54세 이상 74세 이하 남녀 중 고위험군 대상자	2년	저선량 흉부 CT검사

* 간암발생고위험군 : 간경변증이나 간염 항원 양성, B·C형 간염 항체 양성, B형 또는 C형 간염 바이러스에 의한 만성 간질환 환자

* 폐암발생고위험군 : 하루 평균 담배소비량(갑)×흡연기간(년)

- 관내 암검진 기관 : 거창적십자병원, 서경병원, 성은효요양병원, 박내과의원, 신내과의원, 신&속내과의원, 거창종합내과의원, 거창삼성내과의원, 중앙메디컬병원

○ 지원내용

건강보험 기준	지원내용
의료급여수급권자, 건강보험 하위 50%	무료
건강보험 상위 50%	검진비 90% 지원

* 직장 : 108,000원 이하, 지역 : 102,500원 이하(2021년 11월 기준 건강보험료)

가뭄극복을 위한 물 절약 홍보 협조

하루 10% 물절약하면, 1년이면 팔당댐이 2개 가뭄극복을 위한 물절약 실천방안



양치컵 사용하기
양치할 때 양치컵을 사용하면
4.8L 물 절약



빨래 모아서 하기
빨래를 한번에 모아서 하면
20~30% 물 절약

수압밸브 조절하기
수압밸브를 조절하면
20~30% 물 절약



샤워시간 줄이기
샤워시간을 1분 줄이면
12L 물 절약



비누칠 할 때 물 잠그기
비누칠 할 때 수도꼭지를
잠그고 손을 씻으면
6L 물 절약

**실거지 할 때
물 받아서 하기**
실거지 할 때 물을 받아서 하면
74L 물 절약

허드렛물 재활용하기

허드렛물을 버리지 않고
청소할 때 재사용하면
20% 물 절약



절약할 수 있는
물의 양



2.5억톤 팔당댐이
두개!